

# ŠTATISTICKÁ ROČENKA REGIÓNOV

*Slovenska*



## REGIONAL STATISTICAL YEARBOOK

*of Slovakia*



ŠTATISTICKÝ  
ÚRAD  
SLOVENSKEJ  
REPUBLIKY

# 2020



# **ŠTATISTICKÁ ROČENKA REGIÓNOV SLOVENSKA 2020**

***REGIONAL STATISTICAL  
YEARBOOK OF SLOVAKIA 2020***

Sekcia poskytovania štatistických produktov a služieb

Generálna riaditeľka: Oľga Dzianová

Kontaktná osoba: Jozef Špilka, [jozef.spilka@statistics.sk](mailto:jozef.spilka@statistics.sk)

**Štatistický úrad Slovenskej republiky**

Informačný servis

Miletičova 3

824 67 Bratislava 26

Tel.: 02 / 50236 335

[www.sust.sk](http://www.sust.sk) / Produkty / Publikácie

---

Rozmnožovanie obsahu tejto publikácie, ako aj jednotlivých častí, v pôvodnej alebo upravenej podobe pre komerčné účely, je možné len s písomným súhlasom Štatistického úradu SR. Údaje, ktoré sú obsahom tejto publikácie, je možné použiť len s uvedením zdroja.

*Copying contents of this publication either whole or single parts, both in original and adjusted form for commercial purposes is possible only unless the Statistical Office of the Slovak Republic gives written permission. Data of this publication can be used only with identification of the source.*

ISBN 978-80-8121-822-4 (online)



# PREDSLOV

Vážení čitatelia,

na stránkach Štatistickej ročenky regiónov Slovenska vám prinášame bohaté informácie o demografickom, sociálnom a ekonomickom vývoji v slovenských regiónoch. Takto spracované regionálne štatistiky v jednom produkte sú stále vyhľadávané ako odbornou tak aj širokou verejnosťou, čo vidíme aj na počte stiahnutí z portálu. Údaje sú využívané vo vyhodnocovacích i riadiacich procesoch, ako aj pri štúdiu.

V tohtoročnom vydaní sa nachádzajú štatistické ukazovatele dokumentujúce stav a vývoj ekonomiky v rokoch 2015 až 2019 podľa oblastí a krajov Slovenska a navyše, v prípade dostupnosti, ukazovatele aj podľa okresov. V závislosti od tematických okruhov je publikácia členená do 24 kapitol. Tabuľková forma štatistických informácií je doplnená metodickými vysvetlivkami, definíciami a zdrojmi údajov. Nielen spestrením ale aj podporou rýchlejšej a ľahšej orientácie v množstve poskytnutých údajov sú v závere každej kapitoly grafické a mapové výstupy. Pozornosť venujeme našim 140 slovenským mestám a svoje miesto má v publikácii aj medzinárodné porovnanie vybraných ukazovateľov v krajinách EÚ.

Publikácia čerpá údaje z databázy Štatistického úradu Slovenskej republiky DATAcube. Prístup k nim zjednodušujú identifikátory, ktoré sú uvedené pod tabuľkami. Na internetovom portáli [www.statistics.sk](http://www.statistics.sk) nájdete prístup do verejnej databázy aj elektronickú verziu publikácie na stiahnutie.



Alexander Ballek  
predseda  
Štatistického úradu Slovenskej republiky

## **PREFACE**

*Dear readers,*

*We provide a wealth of information on demographic, social and economic development in Slovak regions on the pages of the Regional Statistical Yearbook of Slovakia. Regional statistics processed in this way in one product are still sought after by both professionals and the general public, which we can see in the number of downloads from a portal. The data are used in evaluation and management processes, as well as in studies.*

*In this year's edition, there are statistical indicators presenting a state and development of the economy in the years 2015 to 2019 by regions of Slovakia and, in addition, if available, indicators also by districts. Depending on the thematic areas, the publication is divided into 24 chapters. The tabular form of statistical information is supplemented by methodological explanations, definitions and data sources. Graphic and map outputs are not only a diversification but also a support for faster and easier orientation in the amount of data provided at the end of each chapter. We pay attention to our 140 Slovak cities and an international comparison of selected indicators in EU countries also has its place in the publication.*

*The publication draws data from the database of the Statistical Office of the Slovak Republic DATAcube. An access to them is simplified by the identifiers listed below the tables. You can find access to the public database and electronic version of the publication for download on the internet portal [www.statistics.sk](http://www.statistics.sk).*





*Alexander Ballek*

*President*

*of the Statistical Office of the Slovak Republic*

UPOZORNENIE	NOTICE
Ak v názve tabuľky alebo v poznámke pod tabuľkou nie je uvedená veľkosť súboru publikovaných údajov, údaje sú za celú ekonomiku SR (s dopočtom za organizácie s počtom zamestnancov do 19, za živnostníkov, prípadne za obyvateľstvo).	Unless the size of published dataset is specified in the table heading or a legend to the table, data refers to the economy of the SR in total (including imputation for the organizations of up to 19 employees, self-employed persons, or the whole population).
Pri údajoch publikovaných podľa určitých klasifikácií (napr. Štatistická klasifikácia ekonomických činností) anglický text ukazovateľov vždy nezodpovedá doslovnému prekladu slovenského textu, ale je uvedený podľa dikcie medzinárodných klasifikácií, prípadne sa uvádza v skrátenej forme.	As far as data published according to certain classifications is concerned (e.g. Statistical classification of economic activities), the English text of indicators does not always correspond to a literal translation of the Slovak text, but it is given according to the diction of the international classifications, or is given in the abbreviated form.
Odhýľky v súčtoch a podieloch vznikajú zaokrúhľovaním údajov. Ak nie je výslovne uvedené inak, publikované údaje sú definitívne.	Differences in sums and quotients arise from rounding the data. Unless explicitly stated, the published data is definitive.

VYSVETLENIE SYMBOLOV	EXPLANATIONS TO SYMBOLS
malé písmeno o (o)	Lowercase letter o (o) in the contents at the table name and the expression (district) in the heading of the table means the table in EXCEL dataset contains data at district level
ležatá čiarka (–)	Macron (–) in the place of a number denotes that the phenomenon did not occur
nula (0; 0,0; 0,00)	Zero (0; 0,0; 0,00) denotes a lower value than the smallest unit expressible in the table in an absolute form
bodka (•)	Dot (•) in place of a number denotes that the figure is not available or reliable
ležatý križik (x)	Cross (x) refers to that the entry is not possible for logical reasons
veľké D (D)	Capital D (D) refers to that it is not possible to publish the figure because of its confidential character
veľké T (T)	Capital T (T) refers to identification of table
veľké G (G)	Capital G (G) refers to identification of graph
veľké M (M)	Capital M (M) refers to identification of map
znak zlomu (↯)	Break symbol (↯) cut in comparability of time series due to methodology or other reasons
z toho	Of which refers to incomplete selection of items
v tom	*Of which refers to complete selection of items

FAREBNÉ ROZLIŠENIE ČÍSEL V TABUĽKÁCH	COLOURED NUMBERS IN THE TABLES
Červené / ružové číslo	Red / pink number region / district with the highest indicator value in the SR
Modré / zelené číslo	Blue / green number region / district with the lowest indicator value in the SR
 po stiahnutí publikácie a extrahovaní súboru kliknutie na ikonu sprístupní súbor v xls - formáte	 after downloading publication and extracting a file, clicking to icon opens the file in xls - format

MERNÉ JEDNOTKY		MEASURING UNITS	
GJ	= gigajoule	=	<i>gigajoule</i>
ha	= hektár	=	<i>hectare</i>
MWh	= megawatt hodina	=	<i>megawatthour</i>
kg	= kilogram	=	<i>kilogram</i>
km	= kilometer	=	<i>kilometre</i>
km <sup>2</sup>	= kilometer štvorcový	=	<i>square kilometre</i>
mil.	= milión	=	<i>million (mill.)</i>
mld.	= miliarda	=	<i>milliard, billion (bill.)</i>
m <sup>2</sup>	= meter štvorcový	=	<i>square metre</i>
m <sup>3</sup>	= meter kubický	=	<i>cubic metre</i>
oskm	= osobokilometer	=	<i>passenger kilometre (pass.-km)</i>
osoba	= osoba	=	<i>person</i>
t	= tona	=	<i>metric ton</i>
t/ha	= tony na hektár	=	<i>tons per hectare</i>
tis.	= tisíc	=	<i>thousand (thous.)</i>
tkm	= tonový kilometer	=	<i>ton-kilometre</i>

ZNAČKY A SKRATKY		SYMBOLS AND ABBREVIATIONS	
%	= percento	=	<i>per cent</i>
‰	= promile	=	<i>per mille</i>
a pod.	= a podobne	=	<i>etc.</i>
a i.	= a iné	=	<i>and others</i>
b. c.	= bežné ceny	=	<i>current prices (curr. p.)</i>
ČR	= Česká republika	=	<i>The Czech Republic (CZ)</i>
EÚ	= Európska únia	=	<i>European Union</i>
EUROSTAT	= Štatistický úrad Európskeho spoločenstva	=	<i>Statistical Office of the European Communities</i>
LŠÚJ	= lokálna štatistická územná jednotka	=	<i>local administrative unit (LAU)</i>
MF SR	= Ministerstvo financií SR	=	<i>Ministry of Finance of the SR</i>
MPSVR SR	= Ministerstvo práce, sociálnych vecí a rodiny SR	=	<i>Ministry of Labour, Social Affairs and Family of the SR</i>
MZ SR	= Ministerstvo zdravotníctva SR	=	<i>Ministry of Health of the SR</i>
NACE	= Klasifikácia ekonomických činností Európskeho spoločenstva	=	<i>Generalal classification of economic activities of the European Community</i>
napr.	= napríklad	=	<i>e. g.</i>
NBS	= Národná banka Slovenska	=	<i>National Bank of Slovakia</i>
NR SR	= Národná rada Slovenskej republiky	=	<i>National Council of the Slovak Republic</i>
PN	= pracovná neschopnosť	=	<i>incapacity for work</i>
PKS	= parita kúpnej sily	=	<i>Purchasing Power Standard (PPS)</i>
resp.	= respektíve	=	<i>resp.</i>
RŠÚJ	= regionálna štatistická územná jednotka	=	<i>regional statistical territorial unit (NUTS)</i>
SR	= Slovenská republika	=	<i>The Slovak Republic</i>
ŠÚ SR	= Štatistický úrad Slovenskej republiky	=	<i>The Statistical Office of the Slovak Republic (SO SR)</i>
s. c.	= stále ceny	=	<i>constant prices (con. p.)</i>
t. j.	= to jest	=	<i>i. e.</i>
ÚPSVR	= Úrad práce sociálnych vecí a rodiny	=	<i>Office of Labour, Social Affairs and Family</i>
ÚNP	= úplne náklady práce	=	<i>Labour costs survey (LCS)</i>
VZPS	= výberové zisťovanie pracovných síl	=	<i>Labour force sample survey (LFS)</i>
Z. z.; Zb.	= Zbierka zákonov	=	<i>Coll.</i>

1	REGIONÁLNA ŠTATISTIKA VYBRANÉ UKAZOVATELE	REGIONAL STATISTICS SELECTED INDICATORS	13
T 1-0.	Územné členenie SR podľa klasifikácie NUTS a použité skrátené označenia územných jednotiek	<i>Territorial breakdown of the SR by NUTS classification and used abbreviations of territorial units</i>	16
T 1-1.	o Vybrané regionálne ukazovatele k 31. 12. 2019	<i>Selected regional indicators as at Dec. 31, 2019</i>	17
T 1-2.	o Výmera územia k 31. 12.	<i>Land area as at Dec. 31</i>	20
T 1-3.	o Obce podľa veľkostných skupín obcí k 31. 12.	<i>Municipalities by size groups of municipalities as at Dec. 31</i>	22
T 1-4.	o Obyvatelia podľa veľkostných skupín obcí k 31. 12.	<i>Inhabitants by size groups of municipalities as at Dec. 31</i>	24
T 1-5.	o Muži podľa veľkostných skupín obcí k 31. 12.	<i>Men by size groups of municipalities as at Dec. 31</i>	28
T 1-6.	o Ženy podľa veľkostných skupín obcí k 31. 12.	<i>Women by size groups of municipalities as at Dec. 31</i>	30
2	OBYVATEĽSTVO	POPULATION	35
T 2-1.	o Stredný stav a pohyb obyvateľstva	<i>Mid-year population and population change</i>	40
T 2-2.	o Prírastky a stav obyvateľstva	<i>Increases and state of population</i>	46
T 2-3.	o Sťahovanie obyvateľstva	<i>Migration of population</i>	52
T 2-4.	o Obyvateľstvo podľa národnosti k 31. 12.	<i>Population by nationality as at Dec. 31</i>	58
T 2-5.	o Obyvateľstvo podľa základných vekových skupín a pohlavia k 31. 12.	<i>Population by basic age groups and sex as at Dec. 31</i>	60
T 2-6.	o Vybrané ukazovatele veku obyvateľstva podľa pohlavia	<i>Selected age indicators of population by sex</i>	63
T 2-7.	o Vekové zloženie obyvateľstva	<i>Age structure of population</i>	66
3	TRH PRÁCE	LABOUR MARKET	83
T 3-1.	Bilancia ekonomickej aktivity – ekonomicky aktívne obyvateľstvo (VZPS)	<i>Balance of economic activity – economically active population (LFS)</i>	90
T 3-2.	Bilancia ekonomickej aktivity – ekonomicky neaktívne obyvateľstvo od 15 rokov (VZPS)	<i>Balance of economic activity – economically inactive population aged 15 years and more (LFS)</i>	92
T 3-3.	Bilancia ekonomickej aktivity – obyvateľstvo (VZPS)	<i>Balance of economic activity – population (LFS)</i>	94
T 3-4.	Miera ekonomickej aktivity, miera zamestnanosti a miera nezamestnanosti (VZPS)	<i>Economic activity rate, employment rate and unemployment rate (LFS)</i>	96
T 3-5.	Bilancia ekonomickej aktivity – ekonomicky aktívne obyvateľstvo od 15 rokov podľa vzdelania (VZPS)	<i>Balance of economic activity – economically active population 15 years and more by education (LFS)</i>	98

T 3-6.	Bilancia ekonomickej aktivity – ekonomicky aktívne obyvateľstvo, pracujúci podľa veku (VZPS)	<i>Balance of economic activity – economically active population, employed by age (LFS)</i>	100
T 3-7.	Zamestnané osoby a mzdy v hospodárstve SR	<i>Employed persons and wage in the economy of the SR</i>	102
T 3-8.	o Priemerný evidenčný počet a štruktúra zamestnancov podľa pohlavia	<i>Average registered number and structure of employees by sex</i>	104
T 3-9.	o Priemerná hrubá nominálna mesačná mzda zamestnanca podľa pohlavia	<i>Average gross nominal monthly wage of employee by sex</i>	106
T 3-10.	o Priemerný evidenčný počet zamestnancov podľa ekonomických činností	<i>Average registered number of employees by economic activities</i>	108
T 3-11.	o Priemerná hrubá nominálna mesačná mzda zamestnanca podľa ekonomických činností	<i>Average gross nominal monthly wage of employee by economic activities</i>	112
T 3-12.	Štruktúra priemernej hrubej nominálnej mesačnej mzdy zamestnanca	<i>Structure of average gross nominal monthly earnings of employee</i>	116
T 3-13.	Priemerná hrubá nominálna mesačná mzda zamestnanca podľa veku	<i>Average gross nominal monthly earnings of employee by age</i>	118
T 3-14.	Priemerná hrubá nominálna mesačná mzda zamestnanca podľa vzdelania	<i>Average gross nominal monthly earnings of employee by education</i>	122
T 3-15.	Úplné náklady práce na zamestnanca	<i>Total labour costs per employee</i>	126
T 3-16.	o Uchádzači o zamestnanie k 31. 12.	<i>Job applicants as at Dec. 31</i>	128
T 3-17.	o Uchádzači o zamestnanie podľa veku k 31. 12.	<i>Job applicants by age as at Dec. 31</i>	130
T 3-18.	o Disponibilní uchádzači o zamestnanie a miera evidovanej nezamestnanosti k 31. 12.	<i>Disposable job applicants and registered unemployment rate as at Dec. 31</i>	132
<b>4</b>	<b>PRÍJMY A VÝDAVKY DOMÁCNOSTÍ</b>	<b>INCOME AND EXPENDITURE OF HOUSEHOLDS</b>	<b>139</b>
T 4-1.	Peňažné príjmy a výdavky domácností	<i>Money income and expenditure of households</i>	144
T 4-2.	Vybrané štrukturálne indikátory založené na prierezovej zložke EU SILC	<i>Selected structural indicators based on the cross-sectional component of EU SILC</i>	148
<b>5</b>	<b>VZDELÁVANIE</b>	<b>EDUCATION</b>	<b>151</b>
T 5-0.	Medzinárodná štandardná klasifikácia vzdelávania ISCED 2011 a systém vzdelávania v SR	<i>International Standard Classification of Education ISCED 2011 and system of education in the SR</i>	154
T 5-1.	o Materské školy	<i>Kindergartens</i>	156
T 5-2.	o Základné školy k 15. 9.	<i>Basic schools as at Sept. 15</i>	158
T 5-3.	o Gymnáziá k 15. 9.	<i>Grammar schools as at Sept. 15</i>	160
T 5-4.	o Stredné odborné školy k 15. 9.	<i>Secondary specialized schools as at Sept. 15</i>	162
T 5-5.	Vysoké školy k 31. 10.	<i>Universities and colleges as at Oct. 31</i>	164

6	ZDRAVIE	HEALTH	169
T 6-1.	Zdravotnícke zariadenia k 31. 12.	Health facilities as at Dec. 31	172
T 6-2.	Posteľový fond v zdravotníckych zariadeniach k 31. 12.	Bed fund in health facilities as at Dec. 31	174
T 6-3.	Pracovné miesta v zdravotníckych zariadeniach k 31. 12.	Working posts in health facilities as at Dec. 31	176
T 6-4.	o Pracovná neschopnosť	Incapacity for work	178
T 6-5.	Prijmy zdravotných poisťovní z výberu poistného	Revenues of health insurance companies from premium collection	180
T 6-6.	Úhrady zdravotných poisťovní za zdravotnú starostlivosť	Expenditures of health insurance companies on provided health care	182
7	SOCIÁLNA OCHRANA	SOCIAL PROTECTION	185
T 7-1.	Prijmy z výberu poistného do fondov Sociálnej poisťovne	Revenues of the Social Insurance Agency from premium collection to funds	190
T 7-2.	Výdavky Sociálnej poisťovne na dávky sociálneho poistenia	Expenditures of the Social Insurance Agency on social insurance benefits	192
T 7-3.	Poberatelia dôchodkov k 31. 12.	Pension receivers as at Dec. 31	194
T 7-4.	Priemerná mesačná výška vyplácaných sólo dôchodkov k 31. 12.	Average monthly level of solo pensions paid as at Dec. 31	196
T 7-5.	o Zariadenia sociálnych služieb a ich kapacita k 31. 12.	Social service facilities and their capacity as at Dec. 31	198
8	KULTÚRA	CULTURE	201
T 8-1.	o Divadlá, kiná, múzeá a galérie	Theatres, cinemas, museums and galleries	204
T 8-2.	o Knížnice	Libraries	206
9	REGIONÁLNE ÚČTY	REGIONAL ACCOUNTS	209
T 9-1.	Regionálny hrubý domáci produkt	Regional gross domestic product	214
T 9-2.	Regionálna hrubá pridaná hodnota podľa ekonomických činností	Regional gross value added by economic activities	216
T 9-3.	Tvorba hrubého fixného kapitálu podľa ekonomických činností	Gross fixed capital formation by economic activities	218
T 9-4.	Celková zamestnanosť v hospodárstve SR podľa ekonomických činností	Employment in the economy of the SR by economic activities	220
T 9-5.	Zamestnanci v hospodárstve SR podľa ekonomických činností	Employees in the economy of the SR by economic activities	222
T 9-6.	Účet rozdelenia prvotných dôchodkov domácností	Allocation of primary income account of households	224
T 9-7.	Účet druhotného rozdelenia dôchodkov domácností	Secondary distribution of income account of households	226

10	ORGANIZAČNÁ ŠTATISTIKA	ORGANIZATIONAL STATISTICS	233
T 10-1.	o Právne subjekty podľa vybraných právnych foriem k 31. 12.	<i>Legal units by selected legal forms as at Dec. 31</i>	236
T 10-2.	o Právnické osoby podľa vybraných právnych foriem k 31. 12.	<i>Legal persons by selected legal forms as at Dec. 31</i>	238
T 10-3.	o Podniky podľa vybraných druhov vlastníctva k 31. 12.	<i>Enterprises by selected forms of ownership as at Dec. 31</i>	240
T 10-4.	o Podniky podľa počtu zamestnancov k 31. 12.	<i>Enterprises by number of employees as at Dec. 31</i>	242
T 10-5.	o Podniky podľa ekonomických činností k 31. 12.	<i>Enterprises by economic activities as at Dec. 31</i>	244
T 10-6.	o Živnostníci podľa ekonomických činností k 31. 12.	<i>Self-employed persons by economic activities as at Dec. 31</i>	248
11	POLNOHOSPODÁRSTVO	AGRICULTURE	255
T 11-1.	Produkcia a tržby	<i>Production and receipts</i>	258
T 11-2.	o Produkcia vybraných poľnohospodárskych plodín	<i>Production of selected agricultural crops</i>	260
T 11-3.	o Hektárové úrody vybraných poľnohospodárskych plodín	<i>Hectare yields of selected agricultural crops</i>	262
T 11-4.	o Stavby hospodárskych zvierat	<i>Livestock</i>	264
T 11-5.	o Intenzita chovu hospodárskych zvierat	<i>Intensity of livestock breeding</i>	266
12	PRIEMYSEL	INDUSTRY	269
T 12-1.	Vybrané ukazovatele v priemysle	<i>Selected indicators in industry</i>	272
T 12-2.	o Vybrané ukazovatele za priemyselné závody	<i>Selected indicators of industrial establishments</i>	274
13	ENERGETIKA	ENERGY	277
T 13-1.	o Spotreba vybraných druhov palív, elektriny a tepla (za poľnohospodárstvo, lesníctvo, dopravu, priemysel a stavebníctvo)	<i>Consumption of selected fuels, electricity and heat (for agriculture, forestry, transport, industry and construction)</i>	280
14	STAVEBNÍCTVO	CONSTRUCTION	283
T 14-1.	Vybrané ukazovatele v stavebníctve	<i>Selected indicators in construction</i>	288
T 14-2.	o Vybrané ukazovatele v stavebníctve za podniky s počtom zamestnancov 20 a viac	<i>Selected indicators in construction for enterprises with 20 and more employees</i>	290
T 14-3.	o Bytová výstavba	<i>Housing construction</i>	292
T 14-4.	o Dokončené byty podľa počtu izieb	<i>Completed dwellings by number of rooms</i>	294



<b>15</b>	<b>VNÚTORNÝ OBCHOD</b>	<b>INTERNAL TRADE</b>	<b>299</b>
T 15-1.	Tržby za vlastné výkony a tovar vo vnútornom obchode	Turnover in internal trade	302
<b>16</b>	<b>DOPRAVA A POŠTOVÉ SLUŽBY</b>	<b>TRANSPORT AND POST SERVICES</b>	<b>305</b>
T 16-1.	Dĺžka ciest k 31. 12.	Length of roads as at Dec. 31	308
T 16-2.	Objekty na cestných komunikáciách k 31. 12.	Objects on the roads communications as at Dec. 31	310
T 16-3.	Motorové vozidlá podľa jednotlivých druhov k 31. 12.	Motor vehicles by individual types as at Dec. 31	312
T 16-4.	Vybrané ukazovatele cestnej verejnej dopravy	Selected indicators of road public transport	314
T 16-5.	Vybrané ukazovatele za pošty k 31. 12.	Selected indicators of posts as at Dec. 31	316
<b>17</b>	<b>INFORMÁCIE A KOMUNIKÁCIA, INFORMAČNÁ SPOLOČNOSŤ</b>	<b>INFORMATION AND COMMUNICATION, INFORMATION SOCIETY</b>	<b>319</b>
T 17-1.	Vybrané ukazovatele za telekomunikácie k 31. 12.	Selected indicators of telecommunications as at Dec. 31	322
T 17-2.	Informačné a komunikačné technológie v domácnostiach k 31. 3.	Information and communication technology in households as at Mar. 31	324
<b>18</b>	<b>CESTOVNÝ RUCH</b>	<b>TOURISM</b>	<b>327</b>
T 18-1.	Ubytovacie zariadenia k 31. 12.	Accommodation establishments as at Dec. 31	330
T 18-2.	Kapacita ubytovacích zariadení k 31. 12.	Capacity of accommodation establishments as at Dec. 31	332
T 18-3.	Návštevníci v ubytovacích zariadeniach	Visitors in accommodation establishments	334
T 18-4.	Prenocovania návštevníkov v ubytovacích zariadeniach	Overnight stays by visitors in accommodation establishments	336
T 18-5.	o Vybrané ukazovatele cestovného ruchu v okresoch	Selected indicators of tourism in districts	
<b>19</b>	<b>ŽIVOTNÉ PROSTREDIE</b>	<b>ENVIRONMENT</b>	<b>341</b>
T 19-1.	Verejné vodovody a kanalizácie k 31. 12.	Public water-supply and sewage systems as at Dec. 31	346
T 19-2.	Rozvod a čistenie vody	Distribution and purification of water	348
T 19-3.	Komunálny odpad z obcí podľa podskupín katalógu odpadov	Municipal waste by subgroups of Waste Catalogue	350
T 19-4.	Relatívne ukazovatele o nakladaní s komunálnym odpadom	Relative indicators of treatment with municipal waste	352
T 19-5.	o Emisie základných znečisťujúcich látok	Emissions of major pollutants	354
T 19-6.	o Intenzita znečistenia emisiami	Intensity of pollutant emissions	356

<b>20</b>	<b>VEDA A TECHNIKA</b>	<b>SCIENCE AND TECHNOLOGY</b>	<b>361</b>
T 20-1.	Zamestnané osoby a študenti doktorandského štúdia vo výskume a vývoji (VV) k 31. 12.	<i>Research and development personnel and doctorate students (R&amp;D) as at Dec. 31</i>	364
T 20-2.	Zamestnanci a študenti doktorandského štúdia VV podľa vednej oblasti k 31. 12.	<i>Employees and doctorate students R&amp;D by field of science as at Dec. 31</i>	366
T 20-3.	Výdavky na výskum a vývoj	<i>Expenditures on research and development</i>	368
T 20-4.	Výdavky na výskum a vývoj podľa činnosti	<i>Expenditures on research and development by activity</i>	372
T 20-5.	Výdavky na výskum a vývoj podľa vednej oblasti.	<i>Expenditures on research and development by field of science</i>	374
<b>21</b>	<b>KRIMINALITA</b>	<b>CRIMINALITY</b>	<b>377</b>
T 21-1.	Kriminalita podľa základných skupín	<i>Criminality by basic groups</i>	380
T 21-2.	Násilné a majetkové trestné činy	<i>Violent and property crimes</i>	382
<b>22</b>	<b>NEHODY A POŽIARE</b>	<b>ACCIDENTS AND FIRES</b>	<b>385</b>
T 22-1.	Nehodovosť na cestách	<i>Road traffic accidents</i>	388
T 22-2.	Požiarovosť	<i>Fires</i>	390
<b>23</b>	<b>VYBRANÉ ÚDAJE O MESTÁCH SR</b>	<b>SELECTED DATA ON SLOVAK TOWNS</b>	<b>393</b>
T 23-1.	Geografické údaje za mestá	<i>Geographical data on towns</i>	395
T 23-2.	Celkový prírastok a stav obyvateľstva v mestách	<i>Total increase and state of population in towns</i>	398
T 23-3.	Prirodzený pohyb obyvateľstva v mestách	<i>Natural change of population in towns</i>	401
T 23-4.	Migračný pohyb obyvateľstva v mestách	<i>Migrational change of population in towns</i>	404
T 23-5.	Nezamestnanosť v mestách	<i>Unemployment in towns</i>	407
T 23-6.	Materské a základné školy v mestách	<i>Kindergartens and basic schools in towns</i>	410
T 23-7.	Stredné školy v mestách	<i>Secondary schools in towns</i>	413
T 23-8.	Právnické osoby v mestách	<i>Legal persons in towns</i>	416
T 23-9.	Fyzické osoby – podnikatelia v mestách	<i>Natural persons - entrepreneurs in towns</i>	419
<b>24</b>	<b>POROVNANIE KRAJÍN EÚ</b>	<b>COMPARISON OF THE EU COUNTRIES</b>	<b>425</b>
T 24-1.	Vybrané ukazovatele za regióny krajín EÚ	<i>Selected indicators in regions of the EU countries</i>	428

# 1

REGIONÁLNA ŠTATISTIKA  
VYBRANÉ UKAZOVATELE

*REGIONAL STATISTICS  
SELECTED INDICATORS*

## Metodické vysvetlivky

Podľa zákona č. 221/1996 Z. z. o územnom a správnom usporiadaní SR s účinnosťou od 24. júla 1996 sú správnymi celkami Slovenskej republiky kraje, ktoré sa členia na okresy. Územie Slovenskej republiky sa člení na 8 krajov a 79 okresov.

Na účely zabezpečenia tvorby a šírenia porovnateľných regionálnych štatistík v rámci Európskej únie bola vytvorená klasifikácia – Nomenklatúra štatistických územných jednotiek NUTS (nariadenie č. 1059/2003 a nadväzná vyhláška Štatistického úradu SR č. 438/2004 Z. z. z 19. júla 2004). Ide o trojstupňovú hierarchickú klasifikáciu. V prípade Slovenskej republiky RŠÚJ 0 a RŠÚJ 1 (NUTS 0 a NUTS 1) zahŕňa územie celej republiky, regionálnu úroveň RŠÚJ 2 (NUTS 2) tvoria 4 zoskupenia krajov – oblastí, RŠÚJ 3 (NUTS 3) tvorí 8 krajov. Okrem týchto troch stupňov klasifikácie má SR ešte dve lokálne úrovne. Úroveň LŠÚJ 1 (LAU 1) zodpovedá okresom (79) a LŠÚJ 2 (LAU 2) obciam SR.

Publikácia obsahuje ukazovatele v členení od RŠÚJ 1 po RŠÚJ 3 úroveň a aj LŠÚJ 1 úroveň (členenie podľa okresov), pokiaľ je k dispozícii. Vybrané údaje sú publikované aj za mestá SR, resp. vybrané mestá (napr. Bratislavu, Košice, resp. krajské mestá), za agregát mestá spolu a za agregát ostatné obce spolu.

Obec za **mesto** vyhlasuje NR SR na návrh vlády, podľa § 22 ods. 1 zákona č. 369/1990 Zb. o obecnom zriadení v znení neskorších predpisov. **Ostatné obce** sú všetky obce, ktoré nie sú mestami.

K 31. 12. 2019 bolo v Slovenskej republike 2 890 obcí (vrátane 3 vojenských obvodov), z nich 140 miest (vrátane obcí Gabčíkovo a Turany, ktoré boli Uznesením NR SR č. 395/2015 Z. z. SR, z 24. 11. 2015 vyhlásené za mestá.)

Urbanistické charakteristiky osídlenia sú vyjadrené rozlohou a hustotou obyvateľstva.

## Definície

**Hustota obyvateľstva** je počet obyvateľov k 31. 12. pripadajúci na jednotku plochy (km<sup>2</sup>).

**Veľkostná skupina obcí** je kategorizácia obce podľa počtu obyvateľov.

## Methodological notes

According to the Act No 221/1996 Coll. on Territorial and Administrative Division of the SR, which came into force on July 24, 1996, regions broken down into districts have become the administrative units of the SR. The territory of the SR has been administratively subdivided into 8 regions and 79 districts.

The Nomenclature of Territorial Units for Statistics (NUTS) was established in order to ensure processing and dissemination of comparable regional statistics within the European Union (Regulation No 1059/2003 and follow-up Decree of the SO SR No 438/2004 Coll. of July 19, 2004). The NUTS is a three-level hierarchical classification. In case of the Slovak Republic the level of NUTS 0 and NUTS 1 involves the whole territory of the republic, regional NUTS 2 level is made up of 4 groups of regions – areas and NUTS 3 comprises 8 regions. Besides these three levels the SR has two local LAU levels. The LAU 1 level is represented by 79 districts and LAU 2 corresponds to municipalities.

The publication contains indicators in division from NUTS 1 to NUTS 3 level and even LAU 1 level (breakdown by districts) if it is available. Selected data is also published on towns of the SR or selected towns (e.g. Bratislava, Košice or regional centres), on aggregates of all towns in total and other municipalities in total.

The National Council of the SR declares a municipality a **town** by a governmental proposal according to the section 22, subsection 1 of the Act No 369/1990 Coll. on the Municipal Constitution in wording of later regulations. **Other municipalities** are all municipalities, which are not declared to be towns.

As at Dec. 31, 2019 there were 2 890 municipalities in the SR (including 3 military districts), of which 140 towns (including the municipalities of Gabčíkovo and Turany, which were approved by the NR SR No 395/2015 Coll. SR, dated 24. 11. 2015 proclaimed as cities.)

Urban indicators of settlement are expressed by two indicators, area and population density.

## Definitions

**Population density** is the number of inhabitants as at Dec. 31 per unit of area (km<sup>2</sup>).

**Size group of municipalities** is the categorization of municipality by the number of inhabitants.

**Poľnohospodárska pôda** je súhm kultúr (druhov pozemkov) slúžiacich bezprostredne poľnohospodárskej výrobe ako základný prostriedok, z ktorého sa získava rastlinná produkcia. Pozostáva z ornej pôdy, chmeľníc, viníc, záhrad, ovocných sádov a trvalých trávnych porastov.

**Orná pôda** je pozemok, na ktorom sa pravidelne pestujú obilniny, okopaniny, krmoviny, technické plodiny, zelenina a iné záhradné plodiny, pozemky, ktoré sú dočasne zatravnované (viacročné plodiny na ornej pôde), patria sem i pareniská, skleníky a fóliovníky, pokiaľ sú zriadené na ornej pôde.

**Stupeň zornenia** udáva podiel ornej pôdy na poľnohospodárskej pôde.

**Nepoľnohospodárska pôda** pozostáva z lesných pozemkov, vodných plôch, zastavaných plôch a nádvorí a ostatných plôch.

**Lesný pozemok** je porastová pôda, t. j. pôda využívaná k lesnej produkcii alebo len dočasne odlesnená s úmyslom opätovnej obnovy lesného porastu.

**Agricultural land** is sum of plantations (kinds of lands) serving primary to the agricultural production as the basic means for vegetal production acquiring. It includes arable land, hop-gardens, vineyards, gardens, orchards and permanent grass growth.

**Arable land** is land, where are regularly grown cereals, root-crops, fodder, industrial crops, vegetables and other garden crops, lands temporary overgrown with grass. Hotbeds, glasshouses and plastic greenhouses are also included, if they are on arable land.

**Rate of ploughed land** is expressed by the ratio of the arable land to the agricultural land.

**Nonagricultural land** included forest area, water area, built-up area and yard and other area.

**Forest area** is the timber land, i.e. land used for forest production, or temporarily deforested with the intention of reforestation.

#### Zdroj údajov

Údaje o rozlohe sú preberané z Geodetického a kartografického ústavu v Bratislave. Údaje o obyvateľstve z demografickej štatistiky sú výsledkom zberu a spracovaní ŠÚ SR.

#### Source

The Geodetic and Cartographic Institute in Bratislava provides data on area. Data for demographic statistics is the result of the collection and the processing in the SO SR.

**T 1-0. Územné členenie SR podľa klasifikácie NUTS a použité skrátené označenia územných jednotiek**  
**Territorial breakdown of the SR by NUTS classification and used abbreviations of territorial units**

**RŠÚJ 0 a RŠÚJ 1 / NUTS 0 and NUTS 1**

(celé územie SR / the territory of the SR)

Slovenská republika / Slovak Republic

**RŠÚJ 2 / NUTS 2**

(oblasti / groups of regions)

Bratislavský kraj      Západné Slovensko      Stredné Slovensko      Východné Slovensko

**RŠÚJ 3 / NUTS 3**

(kraje / regions)

Bratislavský kraj	BL	Trenčiansky kraj	TA	Žilinský kraj	ZI	Prešovský kraj	PV
		Trenčiansky kraj	TC	Banskobystrický kraj	BC	Košický kraj	KI
		Nitriansky kraj	NI				

**LŠÚJ 1 / LAU 1**

(okresy / districts)

Bratislavský kraj BL		Trnavský kraj TA		Žilinský kraj ZI		Prešovský kraj PV	
Bratislava I	B1	Dunajská Streda	DS	Bytča	BY	Bardejov	BJ
Bratislava II	B2	Galanta	GA	Čadca	CA	Humenné	HE
Bratislava III	B3	Hlohovec	HC	Dolný Kubín	DK	Kežmarok	KK
Bratislava IV	B4	Piešťany	PN	Kysucké Nové Mesto	KM	Levoča	LE
Bratislava V	B5	Senica	SE	Liptovský Mikuláš	LM	Medzilaborce	ML
Malacky	MA	Skalica	SI	Martin	MT	Poprad	PP
Pezinok	PK	Trnava	TT	Námestovo	NO	Prešov	PO
Senec	SC	<b>Trenčiansky kraj TC</b>		Ružomberok	RK	Sabinov	SB
		Bánovce nad Bebravou	BN	Turčianske Teplice	TR	Snina	SV
		Ilava	IL	Tvrdošín	TS	Stará Ľubovňa	SL
		Myjava	MY	Žilina	ZA	Stropkov	SP
		Nové Mesto nad Váhom	NM	<b>Banskobystrický kraj BC</b>		Svidník	SK
		Partizánske	PE	Banská Bystrica	BB	Vranov nad Topľou	VT
		Považská Bystrica	PB	Banská Štiavnica	BS	<b>Košický kraj KI</b>	
		Prievidza	PD	Brezno	BR	Gelnica	GL
		Púchov	PU	Detva	DT	Košice I	K1
		Trenčín	TN	Krupina	KA	Košice II	K2
		<b>Nitriansky kraj NI</b>		Lučenec	LC	Košice III	K3
		Komárno	KN	Poltár	PT	Košice IV	K4
		Levice	LV	Revúca	RA	Košice – okolie	KS
		Nitra	NR	Rimavská Sobota	RS	Michalovce	MI
		Nové Zámky	NZ	Veľký Krtíš	VK	Rožňava	RV
		Šaľa	SA	Zvolen	ZV	Sobrance	SO
		Topoľčany	TO	Žarnovica	ZC	Spišská Nová Ves	SN
		Zlaté Moravce	ZM	Žiar nad Hronom	ZH	Trebišov	TV

**LŠÚJ 2 / LAU 2**

(obce <sup>1)</sup> / municipalities <sup>1)</sup>)

<sup>1)</sup> 2 890 obcí k 31. 12. 2019 / 2 890 municipalities as at Dec. 31, 2019

T 1-1. Vybrané regionálne ukazovatele k 31. 12. 2019



Selected regional indicators as at Dec. 31, 2019

SR / oblasť / kraj (okres) SR / Area / Region (District)	Rozloha (km <sup>2</sup> ) Surface area (km <sup>2</sup> )	Počet okresov Number of districts	Počet obcí Number of munici- palities	z toho Of which: mestá Townships	Obyvateľstvo spolu (osoby) Population in total (persons)	z toho / Of which:			Hustota obyvateľstva (obyv./km <sup>2</sup> ) Population density (Inhab./km <sup>2</sup> )
						ženy Women	mestské obyvateľstvo Urban population	z toho Of which: ženy Women	
<b>SR spolu / SR in total</b>	<b>49 034</b>	<b>79</b>	<b>2 890</b>	<b>140</b>	<b>5 457 873</b>	<b>2 792 523</b>	<b>2 907 444</b>	<b>1 509 505</b>	<b>111</b>
<b>Bratislavský kraj</b>	<b>2 053</b>	<b>8</b>	<b>73</b>	<b>7</b>	<b>669 592</b>	<b>350 480</b>	<b>525 068</b>	<b>276 676</b>	<b>326</b>
<b>Bratislavský kraj</b>	<b>2 053</b>	<b>8</b>	<b>73</b>	<b>7</b>	<b>669 592</b>	<b>350 480</b>	<b>525 068</b>	<b>276 676</b>	<b>326</b>
Bratislava mesto	368	5	1	1	437 726	231 284	437 726	231 284	1 191
Bratislava I	10	1	1	x	41 893	21 872	41 893	21 872	4 368
Bratislava II	92	1	3	x	116 223	62 418	96 103	51 834	1 257
Bratislava III	75	1	3	x	69 479	36 529	89 599	47 113	930
Bratislava IV	97	1	6	x	97 792	51 573	97 792	51 573	1 012
Bratislava V	94	1	4	x	112 339	58 892	112 339	58 892	1 192
Malacky <sup>3)</sup>	950	1	26	2	74 661	38 036	29 575	15 402	79
Pezinok	376	1	17	3	65 593	33 807	37 804	19 652	175
Senec	360	1	29	1	91 612	47 353	19 963	10 338	255
<b>Západné Slovensko</b>	<b>14 992</b>	<b>23</b>	<b>881</b>	<b>50</b>	<b>1 823 792</b>	<b>931 464</b>	<b>887 884</b>	<b>459 681</b>	<b>122</b>
<b>Trnavský kraj</b>	<b>4 146</b>	<b>7</b>	<b>251</b>	<b>17</b>	<b>564 917</b>	<b>288 179</b>	<b>265 941</b>	<b>137 658</b>	<b>136</b>
Dunajská Streda <sup>6)</sup>	1 075	1	67	4	122 825	63 078	50 119	26 278	114
Galanta	642	1	36	3	94 147	47 785	35 643	18 306	147
Hlohovec	267	1	24	2	44 943	22 761	25 398	12 955	168
Piešťany	381	1	27	2	62 726	32 229	33 243	17 551	165
Senica	683	1	31	2	60 419	30 657	25 254	12 899	88
Skalica	357	1	21	3	47 078	23 774	31 251	15 899	132
Trnava	741	1	45	1	132 779	67 895	65 033	33 770	179
<b>Trenčiansky kraj</b>	<b>4 502</b>	<b>9</b>	<b>276</b>	<b>18</b>	<b>584 569</b>	<b>297 364</b>	<b>319 699</b>	<b>164 720</b>	<b>130</b>
Bánovce n. Bebravou	462	1	43	1	36 184	18 369	17 750	9 141	78
Ilava	359	1	21	3	59 075	30 179	40 054	20 504	165
Myjava	327	1	17	2	26 256	13 345	16 282	8 401	80
Nové Mesto n. Váhom	580	1	34	2	62 575	31 879	28 835	14 890	108
Partizánske	301	1	23	1	45 489	23 138	22 269	11 571	151
Považská Bystrica	463	1	28	1	62 351	31 615	39 270	20 159	135
Prievidza	960	1	52	4	133 721	67 738	71 719	36 769	139
Púchov	375	1	21	1	44 248	22 390	17 561	8 966	118
Trenčín	675	1	37	3	114 670	58 711	65 959	34 319	170

<sup>1)</sup> bez mestských častí v Bratislave (17) a Košiciach (22), vrátane 3 vojenských obvodov /  
Without city parts in Bratislava (17) and Košice (22), including 3 military districts

<sup>2)</sup> počet mestských častí v okrese / Number of city parts in district

<sup>3-5)</sup> vojenské obvody / Military districts (Záhorie <sup>3)</sup>, Lešt' <sup>4)</sup>, Valaškovce <sup>5)</sup>)

<sup>6-7)</sup> od 1.1.2016 získali 2 obce štatút mesta / Since Jan. 1, 2016 2 municipalities were granted town status (Gabčíkovo <sup>6)</sup>, Turany <sup>7)</sup>)

**T 1-1. Vybrané regionálne ukazovatele k 31. 12. 2019**

**Selected regional indicators as at Dec. 31, 2019**

1. pokračovanie

1st continuati

SR / oblasť / kraj (okres) SR / Area / Region (District)	Rozloha (km <sup>2</sup> ) Surface area (km <sup>2</sup> )	Počet okresov Number of districts	Počet obcí Number of munici- palities	z toho Of which: mestá Town	Obyvateľstvo spolu (osoby) Population in total (persons)	z toho / Of which:			Hustota obyvateľstva (obyv./km <sup>2</sup> ) Population density (Inhab./km <sup>2</sup> )
						ženy Women	mestské obyvateľstvo Urban population	z toho Of which: ženy Women	
<b>Nitriansky kraj</b>	<b>6 344</b>	<b>7</b>	<b>354</b>	<b>15</b>	<b>674 306</b>	<b>345 921</b>	<b>302 244</b>	<b>157 303</b>	<b>106</b>
Komárno	1 100	1	41	3	101 500	51 950	51 734	26 722	92
Levice	1 551	1	89	4	110 523	57 016	50 220	26 337	71
Nitra	871	1	62	2	161 679	83 304	85 084	44 387	186
Nové Zámky	1 347	1	62	3	138 577	71 211	57 357	29 912	103
Šaľa	356	1	13	1	51 568	26 299	21 689	11 122	145
Topoľčany	598	1	54	1	69 947	35 508	24 785	12 923	117
Zlaté Moravce	521	1	33	1	40 512	20 633	11 375	5 900	78
<b>Stredné Slovensko</b>	<b>16 263</b>	<b>24</b>	<b>831</b>	<b>43</b>	<b>1 336 785</b>	<b>683 392</b>	<b>674 432</b>	<b>350 393</b>	<b>82</b>
<b>Žilinský kraj</b>	<b>6 809</b>	<b>11</b>	<b>315</b>	<b>19</b>	<b>691 509</b>	<b>351 550</b>	<b>334 597</b>	<b>172 762</b>	<b>102</b>
Bytča	282	1	12	1	30 965	15 656	11 363	5 817	110
Čadca	761	1	23	3	89 952	45 244	38 255	19 407	118
Dolný Kubín	492	1	24	1	39 417	19 936	18 665	9 636	80
Kysucké Nové Mesto	174	1	14	1	32 890	16 566	14 953	7 616	189
Liptovský Mikuláš	1 341	1	56	2	72 216	37 218	38 397	20 152	54
Martin <sup>7)</sup>	736	1	43	3	96 171	49 562	66 194	34 514	131
Námestovo	690	1	24	1	62 879	31 160	7 784	3 905	91
Ružomberok	647	1	25	1	56 657	29 155	26 558	13 953	88
Turčianske Teplice	393	1	26	1	15 880	8 104	6 330	3 286	40
Tvrdošín	479	1	15	2	36 203	18 092	16 561	8 274	76
Žilina	815	1	53	3	158 279	80 857	89 537	46 202	194
<b>Banskobystrický kraj</b>	<b>9 454</b>	<b>13</b>	<b>516</b>	<b>24</b>	<b>645 276</b>	<b>331 842</b>	<b>339 835</b>	<b>177 631</b>	<b>68</b>
Banská Bystrica	809	1	42	1	110 716	57 880	78 084	41 311	137
Banská Štiavnica	292	1	15	1	16 069	8 272	10 004	5 152	55
Brezno	1 265	1	30	1	61 269	31 484	20 889	10 896	48
Detva	449	1	15	2	31 967	16 347	21 960	11 265	71
Krupina	585	1	36	2	22 139	11 248	9 307	4 820	38
Lučenec	826	1	57	2	73 342	37 907	38 307	20 331	89
Poltár	476	1	22	1	21 397	10 841	5 584	2 866	45
Revúca	730	1	42	3	39 537	20 024	22 352	11 517	54
Rimavská Sobota	1 471	1	107	3	84 048	43 104	35 249	18 347	57
Veľký Krtíš	848	1	71	2	43 263	22 114	13 379	6 944	51
Zvolen <sup>4)</sup>	759	1	26	2	68 685	35 607	47 126	24 741	90
Žarnovica	425	1	18	2	26 112	13 171	13 484	6 921	61
Žiar nad Hronom	518	1	35	2	46 732	23 843	24 110	12 520	90



T 1-1. Vybrané regionálne ukazovatele k 31. 12. 2019

*Selected regional indicators as at Dec. 31, 2019*

dokončenie

End of table

SR / oblasť / kraj (okres) SR / Area / Region (District)	Rozloha (km <sup>2</sup> ) Surface area (km <sup>2</sup> )	Počet okresov Number of districts	Počet obcí Number of munici- palities	z toho Of which: mestá Towns	Obyvateľstvo spolu (osoby) Population in total (persons)	z toho / Of which:			Hustota obyvateľstva (obyv./km <sup>2</sup> ) Population density (Inhab./km <sup>2</sup> )
						ženy Women	mestské obyvateľstvo Urban population	z toho Of which: ženy Women	
<b>Východné Slovensko</b>	<b>15 727</b>	<b>24</b>	<sup>1)</sup> <b>1 105</b>	<b>40</b>	<b>1 627 704</b>	<b>827 187</b>	<b>820 060</b>	<b>422 755</b>	<b>103</b>
<b>Prešovský kraj</b>	<b>8 973</b>	<b>13</b>	<b>665</b>	<b>23</b>	<b>826 244</b>	<b>417 456</b>	<b>383 281</b>	<b>196 760</b>	<b>92</b>
Bardejov	936	1	86	1	77 765	38 963	32 293	16 287	83
Humenné <sup>5)</sup>	754	1	62	1	61 773	31 464	32 834	17 051	82
Kežmarok	630	1	41	3	75 533	37 833	25 309	12 995	120
Levoča	421	1	33	2	33 708	16 889	18 707	9 457	80
Medzilaborce	427	1	23	1	11 787	5 880	6 531	3 301	28
Poprad	1 105	1	29	3	104 990	53 845	63 167	32 922	95
Prešov	934	1	91	2	176 181	89 891	94 890	49 230	189
Sabinov	545	1	43	2	60 659	30 240	19 242	9 708	111
Snina	805	1	34	1	36 123	18 351	19 520	9 997	45
Stará Ľubovňa	708	1	44	2	53 958	26 877	19 482	9 826	76
Stropkov	389	1	43	1	20 442	10 262	10 438	5 225	53
Svidník	550	1	68	2	32 484	16 308	14 841	7 520	59
Vranov nad Topľou	769	1	68	2	80 841	40 653	26 027	13 241	105
<b>Košický kraj</b>	<b>6 754</b>	<b>11</b>	<sup>1)</sup> <b>440</b>	<b>17</b>	<b>801 460</b>	<b>409 731</b>	<b>436 779</b>	<b>225 995</b>	<b>119</b>
Gelnica	584	1	20	1	31 894	16 121	6 047	3 070	55
<i>Košice mesto</i>	<i>85</i>	<i>4</i>	<sup>1)</sup> <i>1</i>	<i>1</i>	<i>238 593</i>	<i>124 262</i>	<i>238 593</i>	<i>124 262</i>	<i>2 792</i>
Košice I	81	1	<sup>2)</sup> 6	x	67 484	35 353	67 484	35 353	838
Košice II	17	1	<sup>2)</sup> 8	x	82 278	42 739	82 278	42 739	4 888
Košice III	61	1	<sup>2)</sup> 2	x	28 687	14 740	28 687	14 740	471
Košice IV	1 535	1	<sup>2)</sup> 6	x	60 144	31 430	60 144	31 430	39
Košice - okolie	1 019	1	114	2	130 132	65 360	15 789	7 983	128
Michalovce	1 173	1	78	3	110 748	56 637	51 888	26 747	94
Rožňava	538	1	62	2	62 131	31 696	24 730	12 858	115
Sobrance	587	1	47	1	22 789	11 382	6 346	3 112	39
Spišská Nová Ves	1 073	1	36	3	99 878	50 453	49 150	25 207	93
Trebišov	1 073	1	82	4	105 295	53 820	44 236	22 756	98
<b>Mestá spolu / Towns in total</b>	<b>7 306</b>	<b>x</b>	<b>140</b>	<b>140</b>	<b>2 907 444</b>	<b>1 509 505</b>	<b>2 907 444</b>	<b>1 509 505</b>	<b>398</b>
<b>Ostatné obce spolu / Other municipalities in total</b>	<b>41 728</b>	<b>x</b>	<b>2 750</b>	<b>x</b>	<b>2 550 429</b>	<b>1 283 018</b>	<b>x</b>	<b>x</b>	<b>61</b>

<sup>1)</sup> bez mestských častí v Bratislave (17) a Košiciach (22), vrátane 3 vojenských obvodov /  
Without city parts in Bratislava (17) and Košice (22), including 3 military districts

<sup>2)</sup> počet mestských častí v okrese / Number of city parts in district

<sup>3-5)</sup> vojenské obvody / Military districts (Záhorie <sup>3)</sup>, Lešť <sup>4)</sup>, Valaškovce <sup>5)</sup>)

<sup>6-7)</sup> od 1.1.2016 získali 2 obce štatút mesta / Since Jan. 1, 2016 2 municipalities was granted town status (Gabčíkovo <sup>6)</sup>, Turany <sup>7)</sup>)

T 1-2. Výmera územia k 31. 12. <sup>1)</sup>



Land area as at Dec. 31 <sup>1)</sup>

SR / oblasť / kraj (okres) SR / Area / Region (District)	Rok Year	Celková výmera územia  Land area in total	Poľnohos- podárska pôda spolu  Agricultural land in total	z toho/Of which:		Nepoľnohos- podárska pôda spolu  Non-agricultural land in total	z toho/Of which:	
				orná pôda  Arable land	stupeň zornenia (%)  Rate of ploughed land (%)		lesné pozemky  Forest land	
SR spolu / SR in total	2015	4 903 459	2 389 616	1 411 294	59,1	2 513 843	2 020 116	
	2016	4 903 435	2 385 328	1 409 778	59,1	2 518 107	2 022 522	
	2017	4 903 420	2 381 953	1 408 660	59,1	2 521 467	2 024 374	
	2018	4 903 407	2 379 101	1 407 729	59,2	2 524 306	2 026 027	
	2019	4 903 407	2 376 712	1 406 399	59,2	2 526 694	2 027 099	
Bratislavský kraj	2015	205 262	90 884	72 165	79,4	114 377	75 135	
	2016	205 262	90 561	71 868	79,4	114 700	75 128	
	2017	205 262	90 343	71 751	79,4	114 919	75 107	
	2018	205 262	90 180	71 599	79,4	115 081	75 105	
	2019	205 261	89 925	71 386	79,4	115 337	75 098	
Bratislavský kraj	2015	205 262	90 884	72 165	79,4	114 377	75 135	
	2016	205 262	90 561	71 868	79,4	114 700	75 128	
	2017	205 262	90 343	71 751	79,4	114 919	75 107	
	2018	205 262	90 180	71 599	79,4	115 081	75 105	
	2019	205 261	89 925	71 386	79,4	115 337	75 098	
Západné Slovensko	2015	1 499 190	936 018	761 395	81,3	563 172	384 661	
	2016	1 499 190	935 027	760 856	81,4	564 163	384 776	
	2017	1 499 184	934 393	760 056	81,3	564 791	384 917	
	2018	1 499 184	934 156	759 986	81,4	565 028	384 868	
	2019	1 499 184	933 622	759 532	81,4	565 562	385 007	
Trnavský kraj	2015	414 635	288 396	258 775	89,7	126 238	65 363	
	2016	414 634	288 308	258 753	89,7	126 327	65 362	
	2017	414 630	287 883	258 213	89,7	126 748	65 477	
	2018	414 630	287 761	258 130	89,7	126 869	65 399	
	2019	414 630	287 598	258 002	89,7	127 032	65 398	
Trenčiansky kraj	2015	450 182	182 421	96 877	53,1	267 761	222 406	
	2016	450 182	182 203	96 762	53,1	267 979	222 464	
	2017	450 180	182 112	96 708	53,1	268 068	222 488	
	2018	450 180	182 005	96 656	53,1	268 175	222 518	
	2019	450 181	181 798	96 581	53,1	268 383	222 623	
Nitriansky kraj	2015	634 373	465 201	405 743	87,2	169 172	96 892	
	2016	634 374	464 516	405 341	87,3	169 858	96 950	
	2017	634 373	464 398	405 134	87,2	169 975	96 952	
	2018	634 373	464 389	405 200	87,3	169 984	96 952	
	2019	634 373	464 225	404 949	87,2	170 148	96 986	

T 1-2. Výmera územia k 31. 12. <sup>1)</sup>  
Land area as at Dec. 31 <sup>1)</sup>

dokončenie  
ha

End of table  
Hectares

SR / oblasť / kraj (okres) SR / Area / Region (District)	Rok Year	Celková výmera územia  Land area in total	Poľnohos- podárska pôda spolu  Agricultural land in total	z toho/Of which:		Nepoľnohos- podárska pôda spolu  Non-agricultural land in total	z toho/Of which:  lesné pozemky  Forest land
				orná pôda  Arable land	stupeň zornenia (%)  Rate of ploughed land (%)		
Stredné Slovensko	2015	1 626 251	650 505	225 307	34,6	975 746	848 668
	2016	1 626 253	649 015	224 791	34,6	977 238	849 920
	2017	1 626 253	647 837	224 710	34,7	978 416	850 784
	2018	1 626 251	647 036	224 182	34,6	979 214	851 278
	2019	1 626 252	646 715	224 075	34,6	979 536	851 338
Žilinský kraj	2015	680 851	241 213	60 233	25,0	439 638	382 085
	2016	680 852	240 241	60 099	25,0	440 611	383 000
	2017	680 852	239 433	60 075	25,1	441 420	383 733
	2018	680 852	239 046	59 857	25,0	441 806	383 927
	2019	680 853	239 229	59 772	25,0	441 623	383 615
Banskobystrický kraj	2015	945 400	409 292	165 074	40,3	536 108	466 583
	2016	945 400	408 774	164 693	40,3	536 627	466 920
	2017	945 401	408 404	164 635	40,3	536 997	467 051
	2018	945 399	407 991	164 325	40,3	537 408	467 351
	2019	945 399	407 486	164 303	40,3	537 913	467 723
Východné Slovensko	2015	1 572 755	712 208	352 427	49,5	860 547	711 652
	2016	1 572 730	710 725	352 262	49,6	862 005	712 698
	2017	1 572 722	709 380	352 143	49,6	863 341	713 565
	2018	1 572 711	707 729	351 963	49,7	864 983	714 776
	2019	1 572 710	706 450	351 406	49,7	866 259	715 656
Prešovský kraj	2015	897 316	378 165	148 296	39,2	519 151	443 132
	2016	897 297	377 026	148 165	39,3	520 271	443 813
	2017	897 289	375 980	148 109	39,4	521 309	444 428
	2018	897 279	374 443	147 996	39,5	522 836	445 459
	2019	897 278	373 260	147 508	39,5	524 018	446 266
Košícký kraj	2015	675 440	334 043	204 131	61,1	341 396	268 520
	2016	675 433	333 699	204 098	61,2	341 734	268 885
	2017	675 432	333 400	204 034	61,2	342 032	269 138
	2018	675 432	333 286	203 967	61,2	342 146	269 317
	2019	675 432	333 190	203 897	61,2	342 242	269 390

<sup>1)</sup> prebrané z Geodetického a kartografického ústavu v Bratislave / Data is provided by the Geodetic and Cartographic Institute in Bratislava

zdroj / Source: ŠÚ SR, DATAcube. (pl5001rr)

T 1-3. Obce podľa veľkostných skupín obcí k 31. 12. <sup>1)</sup>



*Municipalities by size groups of municipalities as at Dec. 31 <sup>1)</sup>*

SR / oblasť / kraj (okres) SR / Area / Region (District)	Rok Year	Spolu Total	v tom obce s počtom obyvateľov / *Of which: municipalities with number of inhabitants									
			0 - 199	200 - 499	500 - 999	1 000 - 1 999	2 000 - 4 999	5 000 - 9 999	10 000 - 19 999	20 000 - 49 999	50 000 - 99 999	100 000 +
SR spolu / SR in total	2015	2 890	396	745	756	574	285	62	33	29	8	2
	2016	2 890	397	733	765	572	289	62	33	29	8	2
	2017	2 890	404	724	762	569	296	63	34	28	8	2
	2018	2 890	404	720	760	570	301	63	34	28	8	2
	2019	2 890	415	710	755	570	305	63	34	28	8	2
Bratislavský kraj	2015	73	2	5	11	24	20	6	3	1	-	1
	2016	73	2	5	11	23	21	6	3	1	-	1
	2017	73	2	5	10	20	25	6	3	1	-	1
	2018	73	2	5	9	21	24	7	3	1	-	1
	2019	73	2	5	8	22	24	7	3	1	-	1
Bratislavský kraj	2015	73	2	5	11	24	20	6	3	1	-	1
	2016	73	2	5	11	23	21	6	3	1	-	1
	2017	73	2	5	10	20	25	6	3	1	-	1
	2018	73	2	5	9	21	24	7	3	1	-	1
	2019	73	2	5	8	22	24	7	3	1	-	1
Západné Slovensko	2015	881	44	181	254	236	118	18	13	14	3	-
	2016	881	42	177	259	236	119	18	13	14	3	-
	2017	881	44	175	259	233	122	18	13	14	3	-
	2018	881	43	176	255	235	125	17	13	14	3	-
	2019	881	42	177	255	233	127	17	13	14	3	-
Trnavský kraj	2015	251	3	43	71	75	43	6	5	4	1	-
	2016	251	3	41	72	76	43	6	5	4	1	-
	2017	251	3	41	72	73	46	6	5	4	1	-
	2018	251	4	37	75	72	48	5	5	4	1	-
	2019	251	3	36	76	71	50	5	5	4	1	-
Trenčiansky kraj	2015	276	25	57	83	63	33	4	5	5	1	-
	2016	276	24	57	83	64	33	4	5	5	1	-
	2017	276	26	53	85	64	33	4	5	5	1	-
	2018	276	24	55	83	66	33	4	5	5	1	-
	2019	276	25	54	83	66	33	4	5	5	1	-
Nitriansky kraj	2015	354	16	81	100	98	42	8	3	5	1	-
	2016	354	15	79	104	96	43	8	3	5	1	-
	2017	354	15	81	102	96	43	8	3	5	1	-
	2018	354	15	84	97	97	44	8	3	5	1	-
	2019	354	14	87	96	96	44	8	3	5	1	-

T 1-3. Obce podľa veľkostných skupín obcí k 31. 12. <sup>1)</sup>

*Municipalities by size groups of municipalities as at Dec. 31 <sup>1)</sup>*

dokončenie

End of table

SR / oblasť / kraj (okres) SR / Area / Region (District)	Rok Year	Spolu Total	v tom obce s počtom obyvateľov / *Of which: municipalities with number of inhabitants									
			0 - 199	200 - 499	500 - 999	1 000 - 1 999	2 000 - 4 999	5 000 - 9 999	10 000 - 19 999	20 000 - 49 999	50 000 - 99 999	100 000 +
Stredné Slovensko	2015	831	145	222	205	148	70	22	9	7	3	-
	2016	831	145	224	202	148	71	22	9	7	3	-
	2017	831	149	219	201	150	70	23	9	7	3	-
	2018	831	150	217	201	150	71	23	9	7	3	-
	2019	831	155	212	201	150	71	23	9	7	3	-
Žilinský kraj	2015	315	35	58	74	82	45	13	3	3	2	-
	2016	315	35	58	72	83	46	13	3	3	2	-
	2017	315	36	55	72	86	44	14	3	3	2	-
	2018	315	37	54	71	86	45	14	3	3	2	-
	2019	315	37	52	74	85	45	14	3	3	2	-
Banskobystrický kra	2015	516	110	164	131	66	25	9	6	4	1	-
	2016	516	110	166	130	65	25	9	6	4	1	-
	2017	516	113	164	129	64	26	9	6	4	1	-
	2018	516	113	163	130	64	26	9	6	4	1	-
	2019	516	118	160	127	65	26	9	6	4	1	-
Východné Slovensko	2015	1 105	205	337	286	166	77	16	8	7	2	1
	2016	1 105	208	327	293	165	78	16	8	7	2	1
	2017	1 105	209	325	292	166	79	16	9	6	2	1
	2018	1 105	209	322	295	164	81	16	9	6	2	1
	2019	1 105	216	316	291	165	83	16	9	6	2	1
Prešovský kraj	2015	665	168	197	152	83	46	7	6	4	2	-
	2016	665	171	190	154	84	47	7	6	4	2	-
	2017	665	171	189	152	86	48	7	7	3	2	-
	2018	665	169	189	156	83	49	7	7	3	2	-
	2019	665	172	187	152	85	50	7	7	3	2	-
Košícký kraj	2015	440	37	140	134	83	31	9	2	3	-	1
	2016	440	37	137	139	81	31	9	2	3	-	1
	2017	440	38	136	140	80	31	9	2	3	-	1
	2018	440	40	133	139	81	32	9	2	3	-	1
	2019	440	44	129	139	80	33	9	2	3	-	1

<sup>1)</sup> mestá Bratislava a Košice sú spracované ako celok bez členenia na mestské časti /

Cities Bratislava and Košice are processed without division into city parts

zdroj / Source: ŠÚ SR, DATAcube. (om7023rr)

# REGIONÁLNA ŠTATISTIKA

## VYBRANÉ UKAZOVATELE

T 1-4. Obyvatelia podľa veľkostných skupín obcí k 31. 12. <sup>1)</sup>



osoby

SR / oblasť / kraj (okres)	Rok	Spolu <i>Total</i>	v tom v obciach s počtom obyvateľov			
			0 - 199	200 - 499	500 - 999	1 000 - 1 999
SR spolu	2015	5 426 252	49 141	258 725	539 038	808 976
	2016	5 435 343	49 012	253 256	544 637	807 307
	2017	5 443 120	50 100	251 006	542 588	800 286
	2018	5 450 421	49 976	249 496	540 918	800 730
	2019	5 457 873	51 743	247 719	538 214	800 062
Bratislavský kraj	2015	633 288	247	1 839	8 192	36 377
	2016	641 892	246	1 869	8 336	35 344
	2017	650 838	248	1 889	7 579	28 888
	2018	659 598	246	1 944	6 857	30 409
	2019	669 592	242	1 985	5 935	31 889
Bratislavský kraj	2015	633 288	247	1 839	8 192	36 377
	2016	641 892	246	1 869	8 336	35 344
	2017	650 838	248	1 889	7 579	28 888
	2018	659 598	246	1 944	6 857	30 409
	2019	669 592	242	1 985	5 935	31 889
Západné Slovensko	2015	1 832 159	6 332	67 770	181 635	334 806
	2016	1 830 751	5 933	65 318	184 321	334 891
	2017	1 828 428	6 321	64 895	184 760	330 458
	2018	1 826 145	6 206	65 223	181 243	331 820
	2019	1 823 792	6 035	65 554	181 728	328 886
Trnavský kraj	2015	559 697	435	17 300	50 764	106 111
	2016	561 156	429	16 367	50 987	108 088
	2017	562 372	435	16 377	51 242	103 222
	2018	563 591	654	14 649	52 829	102 203
	2019	564 917	480	13 932	53 110	100 074
Trenčiansky kraj	2015	589 935	3 323	21 730	59 459	89 105
	2016	588 816	3 132	21 548	59 306	90 216
	2017	587 364	3 522	20 153	60 543	90 539
	2018	585 882	3 160	20 632	58 777	92 735
	2019	584 569	3 360	20 460	58 975	93 008
Nitriansky kraj	2015	682 527	2 574	28 740	71 412	139 590
	2016	680 779	2 372	27 403	74 028	136 587
	2017	678 692	2 364	28 365	72 975	136 697
	2018	676 672	2 392	29 942	69 637	136 882
	2019	674 306	2 195	31 162	69 643	135 804

<sup>1)</sup> mestá Bratislava a Košice sú spracované ako celok bez členenia na mestské časti

**REGIONAL STATISTICS  
SELECTED INDICATORS**

**T 1-4. Inhabitants by size groups of municipalities as at Dec. 31 <sup>1)</sup>**

*Of which: in municipalities with number of inhabitants						Persons	
2 000 - 4 999	5 000 - 9 999	10 000 - 19 999	20 000 - 49 999	50 000 - 99 999	100 000 +	Year	SR / Area / Region (District)
831 525	416 950	465 594	837 652	556 519	662 132	2015	<b>SR in total</b>
844 481	417 849	465 166	833 692	554 879	665 064	2016	
860 373	423 599	484 090	809 388	553 031	668 659	2017	
875 574	423 879	482 401	804 892	550 934	671 621	2018	
889 010	425 207	480 213	799 759	549 627	676 319	2019	
56 676	38 050	46 508	22 467	-	422 932	2015	<b>Bratislavský kraj</b>
60 582	39 417	47 542	22 633	-	425 923	2016	
70 800	40 698	48 311	22 861	-	429 564	2017	
68 263	46 977	49 036	23 002	-	432 864	2018	
70 904	48 339	49 538	23 034	-	437 726	2019	
56 676	38 050	46 508	22 467	-	422 932	2015	<b>Bratislavský kraj</b>
60 582	39 417	47 542	22 633	-	425 923	2016	
70 800	40 698	48 311	22 861	-	429 564	2017	
68 263	46 977	49 036	23 002	-	432 864	2018	
70 904	48 339	49 538	23 034	-	437 726	2019	
339 718	118 594	180 293	404 047	198 964	-	2015	<b>Západné Slovensko</b>
342 408	118 108	179 721	401 548	198 503	-	2016	
348 709	117 688	178 857	398 773	197 967	-	2017	
358 609	111 991	177 898	395 960	197 195	-	2018	
363 290	111 610	176 864	392 876	196 949	-	2019	
120 730	35 736	70 059	92 966	65 596	-	2015	<b>Trnavský kraj</b>
121 177	35 585	70 234	92 753	65 536	-	2016	
127 670	35 461	70 217	92 366	65 382	-	2017	
135 508	30 347	70 098	92 096	65 207	-	2018	
140 442	30 274	69 962	91 610	65 033	-	2019	
101 238	26 729	77 309	155 344	55 698	-	2015	<b>Trenčiansky kraj</b>
101 295	26 694	76 767	154 265	55 593	-	2016	
101 207	26 710	76 121	153 032	55 537	-	2017	
101 225	26 628	75 510	151 882	55 333	-	2018	
101 245	26 589	74 755	150 794	55 383	-	2019	
117 750	56 129	32 925	155 737	77 670	-	2015	<b>Nitriansky kraj</b>
119 936	55 829	32 720	154 530	77 374	-	2016	
119 832	55 517	32 519	153 375	77 048	-	2017	
121 876	55 016	32 290	151 982	76 655	-	2018	
121 603	54 747	32 147	150 472	76 533	-	2019	

<sup>1)</sup> Cities Bratislava and Košice are processed without division into city parts

Source: ŠÚ SR, DATAcube. (om7023rr)

# REGIONÁLNA ŠTATISTIKA

## VYBRANÉ UKAZOVATELE

### T 1-4. Obyvatelia podľa veľkostných skupín obcí k 31. 12. <sup>1)</sup>

dokončenie

osoby

SR / oblasť / kraj (okres)	Rok	Spolu <i>Total</i>	v tom v obciach s počtom obyvateľov			
			0 - 199	200 - 499	500 - 999	1 000 - 1 999
Stredné Slovensko	2015	1 343 458	19 020	72 511	146 744	206 523
	2016	1 342 287	18 830	73 551	145 121	206 298
	2017	1 340 811	19 522	72 360	144 153	208 777
	2018	1 339 242	19 573	71 852	144 337	208 586
	2019	1 336 785	20 348	70 681	144 755	209 147
Žilinský kraj	2015	690 434	4 492	20 210	55 623	116 976
	2016	690 778	4 492	20 350	53 994	117 724
	2017	691 023	4 680	19 241	53 453	122 211
	2018	691 368	4 870	19 206	52 971	122 045
	2019	691 509	4 816	18 317	55 461	121 655
Banskobystrický kraj	2015	653 024	14 528	52 301	91 121	89 547
	2016	651 509	14 338	53 201	91 127	88 574
	2017	649 788	14 842	53 119	90 700	86 566
	2018	647 874	14 703	52 646	91 366	86 541
	2019	645 276	15 532	52 364	89 294	87 492
Východné Slovensko	2015	1 617 347	23 542	116 605	202 467	231 270
	2016	1 620 413	24 003	112 518	206 859	230 774
	2017	1 623 043	24 009	111 862	206 096	232 163
	2018	1 625 436	23 951	110 477	208 481	229 915
	2019	1 627 704	25 118	109 499	205 796	230 140
Prešovský kraj	2015	820 697	18 196	67 697	107 806	116 524
	2016	822 310	18 689	65 062	108 495	117 450
	2017	823 826	18 523	64 572	106 389	119 507
	2018	825 022	18 068	64 098	109 953	116 468
	2019	826 244	18 468	63 852	106 928	118 342
Košícký kraj	2015	796 650	5 346	48 908	94 661	114 746
	2016	798 103	5 314	47 456	98 364	113 324
	2017	799 217	5 486	47 290	99 707	112 656
	2018	800 414	5 883	46 379	98 528	113 447
	2019	801 460	6 650	45 647	98 868	111 798

<sup>1)</sup> mestá Bratislava a Košice sú spracované ako celok bez členenia na mestské časti

zdroj: ŠÚ SR, DATAcube. (om7023rr)



**REGIONAL STATISTICS  
SELECTED INDICATORS**

**T 1-4. Inhabitants by size groups of municipalities as at Dec. 31 <sup>1)</sup>**

End of table

Persons

*Of which: in municipalities with number of inhabitants						Year	SR / Area / Region (District)
2 000 - 4 999	5 000 - 9 999	10 000 - 19 999	20 000 - 49 999	50 000 - 99 999	100 000 +		
208 478	149 126	125 701	199 796	215 559	-	2015	Stredné Slovensko
210 696	148 684	125 040	199 059	215 008	-	2016	
205 856	153 177	124 453	198 073	214 440	-	2017	
207 841	152 645	123 669	196 984	213 755	-	2018	
207 851	152 325	122 654	196 045	212 979	-	2019	
138 640	88 469	45 826	83 397	136 801	-	2015	Žilinský kraj
141 028	88 304	45 544	82 969	136 373	-	2016	
134 390	93 179	45 399	82 514	135 956	-	2017	
136 479	93 118	45 234	82 017	135 428	-	2018	
136 828	93 057	44 981	81 499	134 895	-	2019	
69 838	60 657	79 875	116 399	78 758	-	2015	Banskobystrický kraj
69 668	60 380	79 496	116 090	78 635	-	2016	
71 466	59 998	79 054	115 559	78 484	-	2017	
71 362	59 527	78 435	114 967	78 327	-	2018	
71 023	59 268	77 673	114 546	78 084	-	2019	
226 653	111 180	113 092	211 342	141 996	239 200	2015	Východné Slovensko
230 795	111 640	112 863	210 452	141 368	239 141	2016	
235 008	112 036	132 469	189 681	140 624	239 095	2017	
240 861	112 266	131 798	188 946	139 984	238 757	2018	
246 965	112 933	131 157	187 804	139 699	238 593	2019	
131 405	44 845	82 435	109 793	141 996	-	2015	Prešovský kraj
134 668	45 227	82 279	109 072	141 368	-	2016	
138 037	45 620	101 937	88 617	140 624	-	2017	
141 107	45 955	101 284	88 105	139 984	-	2018	
144 244	46 534	100 805	87 372	139 699	-	2019	
95 248	66 335	30 657	101 549	-	239 200	2015	Košický kraj
96 127	66 413	30 584	101 380	-	239 141	2016	
96 971	66 416	30 532	101 064	-	239 095	2017	
99 754	66 311	30 514	100 841	-	238 757	2018	
102 721	66 399	30 352	100 432	-	238 593	2019	

<sup>1)</sup> Cities Bratislava and Košice are processed without division into city parts

Source: ŠÚ SR, DATAcube. (om7023rr)

T 1-5. Muži podľa veľkostných skupín obcí k 31. 12. <sup>1)</sup>



Men by size groups of municipalities as at Dec. 31 <sup>1)</sup>

osoby		Persons										
SR / oblasť / kraj (okres) SR / Area / Region (District)	Rok Year	Spolu v tom v obciach s počtom obyvateľov / *Of which: in municipalities with number of inhabitants										
		Total	0 - 199	200 - 499	500 - 999	1 000 - 1 999	2 000 - 4 999	5 000 - 9 999	10 000 - 19 999	20 000 - 49 999	50 000 - 99 999	100 000 +
SR spolu / SR in total	2015	2 646 082	24 587	128 418	267 551	400 089	411 617	203 908	226 471	404 078	266 489	312 874
	2016	2 651 684	24 579	125 918	270 569	399 539	418 189	204 454	226 174	402 005	265 755	314 502
	2017	2 656 514	25 158	125 052	269 643	396 771	425 901	207 399	235 402	389 898	264 792	316 498
	2018	2 661 077	25 107	124 457	269 229	397 119	433 612	207 569	234 602	387 580	263 645	318 157
	2019	2 665 350	26 047	123 665	267 981	397 192	440 286	208 219	233 381	384 867	262 939	320 773
Bratislavský kraj	2015	300 614	135	924	4 047	17 905	27 882	18 353	22 435	10 729	-	198 204
	2016	304 970	136	935	4 140	17 411	29 807	19 010	22 896	10 807	-	199 828
	2017	309 586	136	939	3 770	14 283	34 729	19 670	23 249	10 933	-	201 877
	2018	313 964	135	968	3 433	14 985	33 446	22 708	23 594	10 984	-	203 711
	2019	319 112	131	989	2 965	15 729	34 679	23 370	23 798	11 009	-	206 442
Bratislavský kraj	2015	300 614	135	924	4 047	17 905	27 882	18 353	22 435	10 729	-	198 204
	2016	304 970	136	935	4 140	17 411	29 807	19 010	22 896	10 807	-	199 828
	2017	309 586	136	939	3 770	14 283	34 729	19 670	23 249	10 933	-	201 877
	2018	313 964	135	968	3 433	14 985	33 446	22 708	23 594	10 984	-	203 711
	2019	319 112	131	989	2 965	15 729	34 679	23 370	23 798	11 009	-	206 442
Západné Slovensko	2015	895 253	3 214	33 455	89 974	165 448	167 674	57 621	87 757	194 707	95 403	-
	2016	894 990	3 034	32 315	91 339	165 606	169 058	57 459	87 542	193 372	95 265	-
	2017	894 259	3 239	32 195	91 578	163 724	172 172	57 290	87 119	191 954	94 988	-
	2018	893 435	3 190	32 413	90 011	164 387	177 205	54 477	86 654	190 583	94 515	-
	2019	892 328	3 104	32 661	90 256	163 118	179 524	54 253	86 129	188 955	94 328	-
Trnavský kraj	2015	273 806	232	8 532	25 157	52 566	59 803	17 377	33 991	44 479	31 669	-
	2016	274 725	229	8 059	25 291	53 614	60 054	17 332	34 166	44 359	31 621	-
	2017	275 476	233	8 064	25 369	51 375	63 244	17 290	34 184	44 176	31 541	-
	2018	276 116	350	7 234	26 157	50 904	67 189	14 731	34 112	44 075	31 364	-
	2019	276 738	259	6 924	26 264	49 871	69 654	14 693	34 002	43 808	31 263	-
Trenčiansky kraj	2015	289 652	1 681	10 778	29 557	44 532	50 059	13 074	37 671	75 625	26 675	-
	2016	289 160	1 598	10 700	29 494	45 054	50 131	13 088	37 401	75 038	26 656	-
	2017	288 499	1 792	10 049	30 131	45 264	50 068	13 100	37 079	74 388	26 628	-
	2018	287 841	1 607	10 321	29 287	46 294	50 124	13 079	36 795	73 817	26 517	-
	2019	287 205	1 718	10 232	29 393	46 536	50 137	13 035	36 437	73 177	26 540	-
Nitriansky kraj	2015	331 795	1 301	14 145	35 260	68 350	57 812	27 170	16 095	74 603	37 059	-
	2016	331 105	1 207	13 556	36 554	66 938	58 873	27 039	15 975	73 975	36 988	-
	2017	330 284	1 214	14 082	36 078	67 085	58 860	26 900	15 856	73 390	36 819	-
	2018	329 478	1 233	14 858	34 567	67 189	59 892	26 667	15 747	72 691	36 634	-
	2019	328 385	1 127	15 505	34 599	66 711	59 733	26 525	15 690	71 970	36 525	-

T 1-5. Muži podľa veľkostných skupín obcí k 31. 12. <sup>1)</sup>  
*Men by size groups of municipalities as at Dec. 31 <sup>1)</sup>*

dokončenie osoby		End of table Persons										
SR / oblasť / kraj (okres) SR / Area / Region (District)	Rok Year	Spolu v tom v obciach s počtom obyvateľov / *Of which: in municipalities with number of inhabitants										
		Total	0 - 199	200 - 499	500 - 999	1 000 - 1 999	2 000 - 4 999	5 000 - 9 999	10 000 - 19 999	20 000 - 49 999	50 000 - 99 999	100 000 +
Stredné Slovensko	2015	655 704	9 474	36 062	72 865	101 888	103 337	72 985	60 868	95 398	102 827	-
	2016	655 440	9 399	36 635	72 070	101 891	104 483	72 828	60 523	95 055	102 556	-
	2017	654 894	9 747	36 059	71 608	103 330	102 052	75 066	60 260	94 511	102 261	-
	2018	654 535	9 777	35 826	71 828	103 405	103 116	74 879	59 918	93 914	101 872	-
	2019	653 393	10 172	35 208	72 096	103 726	103 167	74 766	59 353	93 384	101 521	-
Žilinský kraj	2015	339 117	2 251	9 957	27 790	58 074	69 233	43 623	22 347	40 160	65 682	-
	2016	339 408	2 255	10 064	26 941	58 526	70 402	43 588	22 187	39 911	65 534	-
	2017	339 554	2 346	9 509	26 717	60 820	67 066	46 002	22 123	39 659	65 312	-
	2018	339 899	2 438	9 477	26 483	60 858	68 151	46 015	22 069	39 412	64 996	-
	2019	339 959	2 415	9 060	27 733	60 668	68 332	45 954	21 912	39 137	64 748	-
Banskobystrický kraj	2015	316 587	7 223	26 105	45 075	43 814	34 104	29 362	38 521	55 238	37 145	-
	2016	316 032	7 144	26 571	45 129	43 365	34 081	29 240	38 336	55 144	37 022	-
	2017	315 340	7 401	26 550	44 891	42 510	34 986	29 064	38 137	54 852	36 949	-
	2018	314 636	7 339	26 349	45 345	42 547	34 965	28 864	37 849	54 502	36 876	-
	2019	313 434	7 757	26 148	44 363	43 058	34 835	28 812	37 441	54 247	36 773	-
Východné Slovensko	2015	794 511	11 764	57 977	100 665	114 848	112 724	54 949	55 411	103 244	68 259	114 670
	2016	796 284	12 010	56 033	103 020	114 631	114 841	55 157	55 213	102 771	67 934	114 674
	2017	797 775	12 036	55 859	102 687	115 434	116 948	55 373	64 774	92 500	67 543	114 621
	2018	799 143	12 005	55 250	103 957	114 342	119 845	55 505	64 436	92 099	67 258	114 446
	2019	800 517	12 640	54 807	102 664	114 619	122 916	55 830	64 101	91 519	67 090	114 331
Prešovský kraj	2015	405 500	9 159	33 769	53 833	58 419	65 368	22 228	40 676	53 789	68 259	-
	2016	406 429	9 404	32 522	54 267	58 893	67 049	22 403	40 576	53 381	67 934	-
	2017	407 280	9 339	32 394	53 223	59 959	68 712	22 634	50 165	43 311	67 543	-
	2018	408 005	9 120	32 205	55 023	58 414	70 276	22 827	49 826	43 056	67 258	-
	2019	408 788	9 368	32 113	53 555	59 437	71 860	23 129	49 532	42 704	67 090	-
Košícký kraj	2015	389 011	2 605	24 208	46 832	56 429	47 356	32 721	14 735	49 455	-	114 670
	2016	389 855	2 606	23 511	48 753	55 738	47 792	32 754	14 637	49 390	-	114 674
	2017	390 495	2 697	23 465	49 464	55 475	48 236	32 739	14 609	49 189	-	114 621
	2018	391 138	2 885	23 045	48 934	55 928	49 569	32 678	14 610	49 043	-	114 446
	2019	391 729	3 272	22 694	49 109	55 182	51 056	32 701	14 569	48 815	-	114 331

<sup>1)</sup> mestá Bratislava a Košice sú spracované ako celok bez členenia na mestské časti /  
Cities Bratislava and Košice are processed without division into city parts

T 1-6. Ženy podľa veľkostných skupín obcí k 31. 12. <sup>1)</sup>



Women by size groups of municipalities as at Dec. 31 <sup>1)</sup>

osoby		Persons										
SR / oblasť / kraj (okres) SR / Area / Region (District)	Rok Year	Spolu v tom v obciach s počtom obyvateľov / *Of which: in municipalities with number of inhabitants										
		Total	0 - 199	200 - 499	500 - 999	1 000 - 1 999	2 000 - 4 999	5 000 - 9 999	10 000 - 19 999	20 000 - 49 999	50 000 - 99 999	100 000 +
SR spolu / SR in total	2015	2 780 170	24 554	130 307	271 487	408 887	419 908	213 042	239 123	433 574	290 030	349 258
	2016	2 783 659	24 433	127 338	274 068	407 768	426 292	213 395	238 992	431 687	289 124	350 562
	2017	2 786 606	24 942	125 954	272 945	403 515	434 472	216 200	248 688	419 490	288 239	352 161
	2018	2 789 344	24 869	125 039	271 689	403 611	441 962	216 310	247 799	417 312	287 289	353 464
	2019	2 792 523	25 696	124 054	270 233	402 870	448 724	216 988	246 832	414 892	286 688	355 546
Bratislavský kraj	2015	332 674	112	915	4 145	18 472	28 794	19 697	24 073	11 738	-	224 728
	2016	336 922	110	934	4 196	17 933	30 775	20 407	24 646	11 826	-	226 095
	2017	341 252	112	950	3 809	14 605	36 071	21 028	25 062	11 928	-	227 687
	2018	345 634	111	976	3 424	15 424	34 817	24 269	25 442	12 018	-	229 153
	2019	350 480	111	996	2 970	16 160	36 225	24 969	25 740	12 025	-	231 284
Bratislavský kraj	2015	332 674	112	915	4 145	18 472	28 794	19 697	24 073	11 738	-	224 728
	2016	336 922	110	934	4 196	17 933	30 775	20 407	24 646	11 826	-	226 095
	2017	341 252	112	950	3 809	14 605	36 071	21 028	25 062	11 928	-	227 687
	2018	345 634	111	976	3 424	15 424	34 817	24 269	25 442	12 018	-	229 153
	2019	350 480	111	996	2 970	16 160	36 225	24 969	25 740	12 025	-	231 284
Západné Slovensko	2015	936 906	3 118	34 315	91 661	169 358	172 044	60 973	92 536	209 340	103 561	-
	2016	935 761	2 899	33 003	92 982	169 285	173 350	60 649	92 179	208 176	103 238	-
	2017	934 169	3 082	32 700	93 182	166 734	176 537	60 398	91 738	206 819	102 979	-
	2018	932 710	3 016	32 810	91 232	167 433	181 404	57 514	91 244	205 377	102 680	-
	2019	931 464	2 931	32 893	91 472	165 768	183 766	57 357	90 735	203 921	102 621	-
Trnavský kraj	2015	285 891	203	8 768	25 607	53 545	60 927	18 359	36 068	48 487	33 927	-
	2016	286 431	200	8 308	25 696	54 474	61 123	18 253	36 068	48 394	33 915	-
	2017	286 896	202	8 313	25 873	51 847	64 426	18 171	36 033	48 190	33 841	-
	2018	287 475	304	7 415	26 672	51 299	68 319	15 616	35 986	48 021	33 843	-
	2019	288 179	221	7 008	26 846	50 203	70 788	15 581	35 960	47 802	33 770	-
Trenčiansky kraj	2015	300 283	1 642	10 952	29 902	44 573	51 179	13 655	39 638	79 719	29 023	-
	2016	299 656	1 534	10 848	29 812	45 162	51 164	13 606	39 366	79 227	28 937	-
	2017	298 865	1 730	10 104	30 412	45 275	51 139	13 610	39 042	78 644	28 909	-
	2018	298 041	1 553	10 311	29 490	46 441	51 101	13 549	38 715	78 065	28 816	-
	2019	297 364	1 642	10 228	29 582	46 472	51 108	13 554	38 318	77 617	28 843	-
Nitriansky kraj	2015	350 732	1 273	14 595	36 152	71 240	59 938	28 959	16 830	81 134	40 611	-
	2016	349 674	1 165	13 847	37 474	69 649	61 063	28 790	16 745	80 555	40 386	-
	2017	348 408	1 150	14 283	36 897	69 612	60 972	28 617	16 663	79 985	40 229	-
	2018	347 194	1 159	15 084	35 070	69 693	61 984	28 349	16 543	79 291	40 021	-
	2019	345 921	1 068	15 657	35 044	69 093	61 870	28 222	16 457	78 502	40 008	-

T 1-6. Ženy podľa veľkostných skupín obcí k 31. 12. <sup>1)</sup>  
Women by size groups of municipalities as at Dec. 31 <sup>1)</sup>

dokončenie  
osoby

End of table  
Persons

SR / oblasť / kraj (okres) SR / Area / Region (District)	Rok Year	Spolu v tom v obciach s počtom obyvateľov / *Of which: in municipalities with number of inhabitants										
		Total	0 - 199	200 - 499	500 - 999	1 000 - 1 999	2 000 - 4 999	5 000 - 9 999	10 000 - 19 999	20 000 - 49 999	50 000 - 99 999	100 000 +
Stredné Slovensko	2015	687 754	9 546	36 449	73 879	104 635	105 141	76 141	64 833	104 398	112 732	-
	2016	686 847	9 431	36 916	73 051	104 407	106 213	75 856	64 517	104 004	112 452	-
	2017	685 917	9 775	36 301	72 545	105 447	103 804	78 111	64 193	103 562	112 179	-
	2018	684 707	9 796	36 026	72 509	105 181	104 725	77 766	63 751	103 070	111 883	-
	2019	683 392	10 176	35 473	72 659	105 421	104 684	77 559	63 301	102 661	111 458	-
Žilinský kraj	2015	351 317	2 241	10 253	27 833	58 902	69 407	44 846	23 479	43 237	71 119	-
	2016	351 370	2 237	10 286	27 053	59 198	70 626	44 716	23 357	43 058	70 839	-
	2017	351 469	2 334	9 732	26 736	61 391	67 324	47 177	23 276	42 855	70 644	-
	2018	351 469	2 432	9 729	26 488	61 187	68 328	47 103	23 165	42 605	70 432	-
	2019	351 550	2 401	9 257	27 728	60 987	68 496	47 103	23 069	42 362	70 147	-
Banskobystrický kraj	2015	336 437	7 305	26 196	46 046	45 733	35 734	31 295	41 354	61 161	41 613	-
	2016	335 477	7 194	26 630	45 998	45 209	35 587	31 140	41 160	60 946	41 613	-
	2017	334 448	7 441	26 569	45 809	44 056	36 480	30 934	40 917	60 707	41 535	-
	2018	333 238	7 364	26 297	46 021	43 994	36 397	30 663	40 586	60 465	41 451	-
	2019	331 842	7 775	26 216	44 931	44 434	36 188	30 456	40 232	60 299	41 311	-
Východné Slovensko	2015	822 836	11 778	58 628	101 802	116 422	113 929	56 231	57 681	108 098	73 737	124 530
	2016	824 129	11 993	56 485	103 839	116 143	115 954	56 483	57 650	107 681	73 434	124 467
	2017	825 268	11 973	56 003	103 409	116 729	118 060	56 663	67 695	97 181	73 081	124 474
	2018	826 293	11 946	55 227	104 524	115 573	121 016	56 761	67 362	96 847	72 726	124 311
	2019	827 187	12 478	54 692	103 132	115 521	124 049	57 103	67 056	96 285	72 609	124 262
Prešovský kraj	2015	415 197	9 037	33 928	53 973	58 105	66 037	22 617	41 759	56 004	73 737	-
	2016	415 881	9 285	32 540	54 228	58 557	67 619	22 824	41 703	55 691	73 434	-
	2017	416 546	9 184	32 178	53 166	59 548	69 325	22 986	51 772	45 306	73 081	-
	2018	417 017	8 948	31 893	54 930	58 054	70 831	23 128	51 458	45 049	72 726	-
	2019	417 456	9 100	31 739	53 373	58 905	72 384	23 405	51 273	44 668	72 609	-
Košícký kraj	2015	407 639	2 741	24 700	47 829	58 317	47 892	33 614	15 922	52 094	-	124 530
	2016	408 248	2 708	23 945	49 611	57 586	48 335	33 659	15 947	51 990	-	124 467
	2017	408 722	2 789	23 825	50 243	57 181	48 735	33 677	15 923	51 875	-	124 474
	2018	409 276	2 998	23 334	49 594	57 519	50 185	33 633	15 904	51 798	-	124 311
	2019	409 731	3 378	22 953	49 759	56 616	51 665	33 698	15 783	51 617	-	124 262

<sup>1)</sup> mestá Bratislava a Košice sú spracované ako celok bez členenia na mestské časti /  
Cities Bratislava and Košice are processed without division into city parts

**G 1-1. Obce a obyvatelia obcí v krajoch k 31. 12. 2019**

*Municipalities and inhabitants of municipalities in regions as at Dec. 31, 2019*

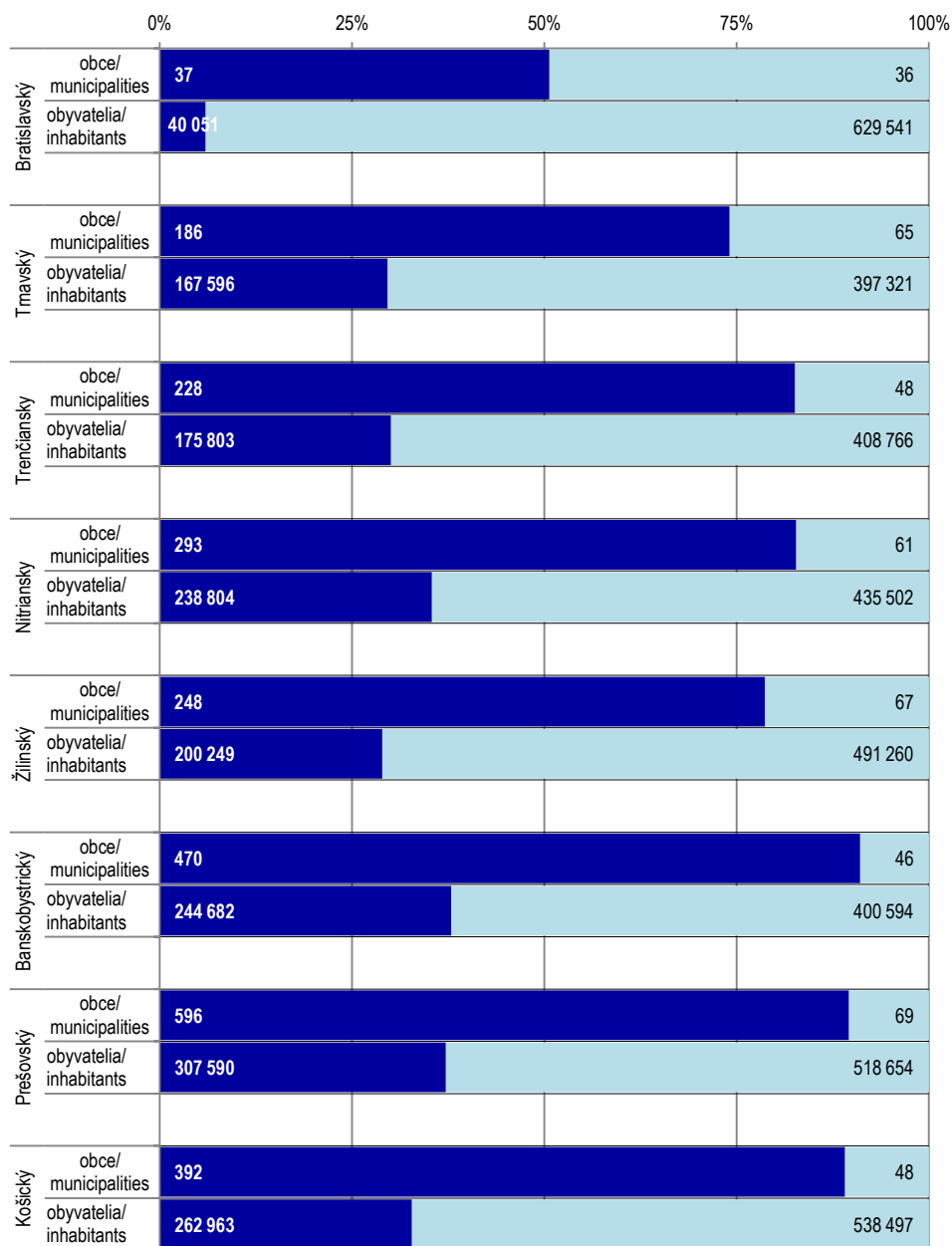

■ obce do 1 999 obyvateľov / Municipalities up to 1 999 inhabitants

■ obce nad 2 000 obyvateľov / Municipalities with more than 2 000 inhabitants

**G 1-2. Obyvatelia v mestách a ostatných obciach v krajoch k 31. 12. 2019**

*Inhabitants in towns and other municipalities in regions as at Dec. 31, 2019*

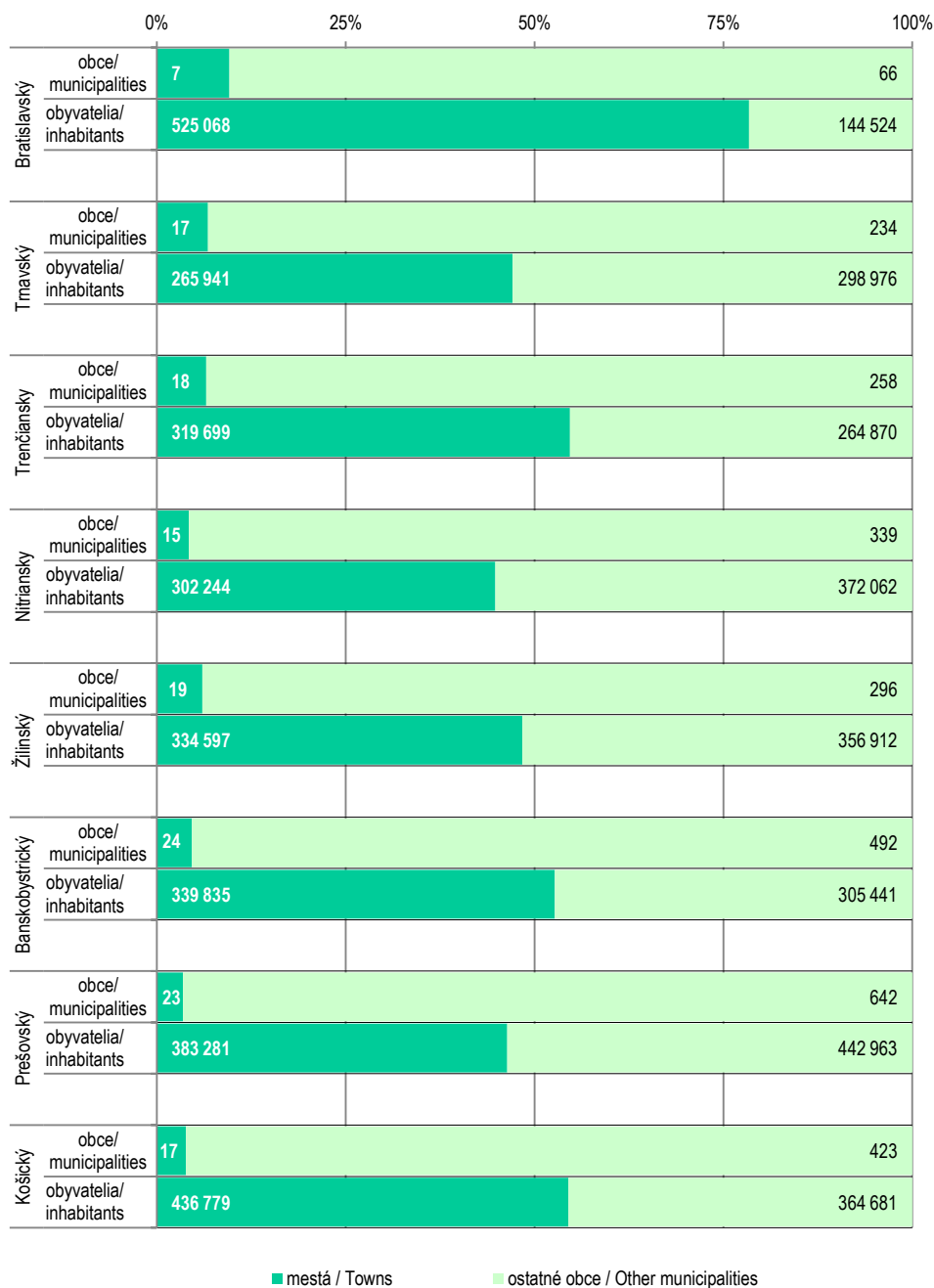

M 1-1. Hustota obyvateľstva v okresoch v roku 2019  
Natural increase of population in districts in 2019

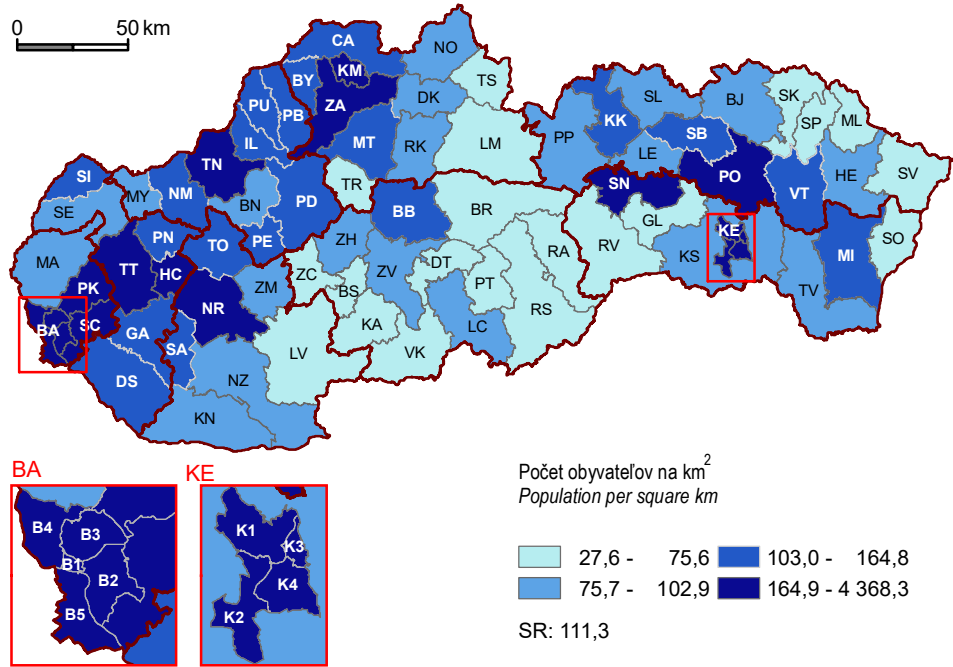

M 1-2. Podiel žien na obyvateľstve okresoch v roku 2019  
Share of women on population in districts in 2019

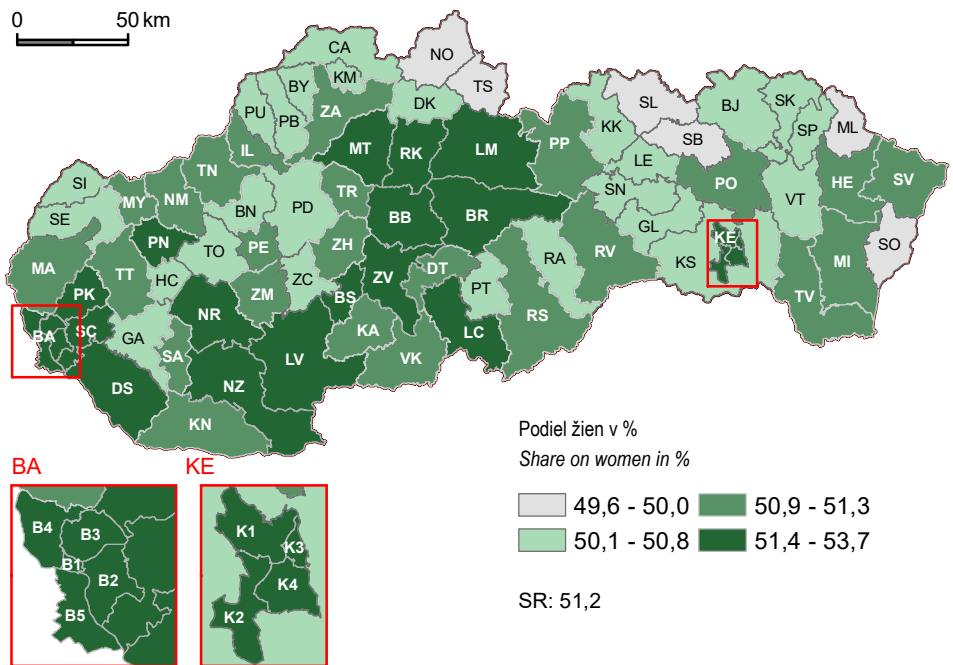



# 2

OBYVATEĽSTVO

*POPULATION*



## Metodické vysvetlivky

## Methodological notes

Údaje o **pohybe obyvateľstva** sa získavajú spracovaním štatistických hlásení o jednotlivých demografických udalostiach obyvateľstva (uzavretie, rozvedenie manželstvá, narodení a zomretí) tvoriacich obsah štatistických zisťovaní o obyvateľstve. Zisťujú sa za všetkých obyvateľov, bez ohľadu na štátne občianstvo, ktorí majú na území Slovenskej republiky trvalý pobyt a za občanov SR s trvalým pobytom v SR pri ich prechodnom pobyte v zahraničí. Do demografickej štatistiky sa zahŕňa aj štatistika potratov, ktorá sa spracováva z údajov preberaných zo zisťovania v pôsobnosti Ministerstva zdravotníctva SR.

**Sobáše** (uzavreté manželstvá) sú triedené podľa trvalého pobytu ženicha (údaje môžu byť spracované a publikované aj podľa trvalého pobytu nevesty). **Rozvody** sa z územného hľadiska zisťujú podľa posledného spoločného trvalého bydliska manželov; v prípade, že spoločne nebývali, podľa trvalého pobytu navrhovateľa rozvodu.

Štatistika **mechanického pohybu** (sťahovania) obyvateľstva zahŕňa **vnútorné sťahovanie** (zmeny trvalého pobytu medzi obcami, okresmi a krajinami) a **zahraničné sťahovanie**, ktorým sa rozumie zmena krajiny trvalého pobytu, bez ohľadu na štátne občianstvo.

Údaje zistené pri **sčítaní obyvateľov, domov a bytov** tvoria základ pre bilancovanie počtu a štruktúr obyvateľstva podľa veku, rodinného stavu a národnosti v nasledujúcom desaťročnom období na základe údajov o prirodzenom a mechanickom pohybe obyvateľstva.

Pri spracovaní úmrtnostných tabuliek boli pri okresoch použité údaje za obdobie 5 rokov a pri oblastiach a krajoch 3 roky, aby sa odstránil vplyv sezónnosti úmrtí a veľkosti nižších správnych území, prejavujúci sa menším počtom ich obyvateľov a nižším počtom úmrtí podľa pohlavia a veku. Pri výpočte boli použité definitívne údaje o počte zomretých v jednotlivých rokoch a počty žijúcich k 31. 12. podľa pohlavia a veku v príslušných rokoch.

Zo základných ukazovateľov (absolútne údaje) sa vypočítavajú rôzne analytické ukazovatele a miery (napr. prepočet hodnoty na 1000 obyvateľov stredného stavu). Z údajov triedených podľa veku sa prepočtom na vekové zloženie príslušnej zložky populácie vypočítavajú špecifické miery podľa veku. Demografická štatistika je metodicky a obsahovo porovnateľná v medzinárodnom meradle. Pre zabezpečenie porovnateľnosti demografických ukazovateľov v rámci Európskeho štatistického systému sú údaje spracovávané na úrovni národnej (NUTS 1), regionálnej (NUTS 2 a NUTS 3) a lokálnej (LAU 1 a LAU 2).

Data on **population change** is obtained from statistical reports processing about demographic population events (marriages, divorces, births and deaths) producing statistical survey contents on population. Data covers all inhabitants residing permanently in Slovakia regardless of their citizenship as well as citizens of the SR with permanent residence in the SR during their temporary residence abroad. Demographic statistics includes also the statistics on abortions, which is processed from data of the Ministry of Health of the Slovak Republic.

**Marriages** (contracted marriages) are classified by domicile of bridegroom (data can be processed and also published by domicile of bride). Data on **divorces** by territory is surveyed on the basis of the last joint domicile of a married couple or - if they did not live together - by the domicile of the divorce proposer.

**Migration statistics** includes **internal migration** (permanent address changes between municipalities, districts and regions) and **foreign migration**, which means a change of the country residence, irrespective of citizenship.

Data from the **Population and Housing Census** makes up the foundation for balancing of the number and structure of the population by age, marital status and ethnic nationality in the next ten-year term on the basis of population change and foreign migration of the population.

Five-year period data on districts and three-year period data on groups of regions and regions was used in life tables processing in order to eliminate influence of seasonality of deaths and area of lower administrative territories showing lower number of inhabitants and lower number of deaths by sex and age. Definitive data on number of deaths in particular years and number of inhabitants as at Dec. 31 by sex and age in reference years was used for calculation.

Different analytical indicators and rates (e.g. calculation of value per 1000 mid-year inhabitants) are calculated from basic indicators (absolute data). Specific rates by age are calculated from data assorted according to age by calculation to age structure related to relevant component of population. The methodology and the content of demographic statistics are internationally comparable. Data is processed at the national (NUTS 1), regional (NUTS 2 and NUTS 3) and local level (LAU 1 and LAU 2) in order to ensure the comparability of demographic indicators within the European Statistical System.

## Definície

**Stredný stav obyvateľstva** je prepočítaný ako aritmetický priemer stavov k 1. 1. a 31. 12. daného roka. Do roku 2010 sa spracovával bilančnou metódou k 1. 7. referenčného roka.

Za **živonarodené dieťa** sa pokladá také, ktoré sa narodí aspoň s jedným zo znakov života, t. j. dýchanie, akcia srdca, pulzácia pupočníka alebo aktívny pohyb svalstva aj keď nebol prerušený pupočník alebo nebola porodená placenta. Pôrodná hmotnosť pritom je:

- a) 500 g a vyššia
- b) 499 g a nižšia, ak dieťa prežije 24 hodín po pôrode.

**Potrat** je predčasné samovoľné alebo navodené ukončenie tehotenstva vrátane ukončenia mimomaternicového tehotenstva, pri ktorom plod neprejavuje znaky života a pôrodnú hmotnosť má nižšiu ako 1000 gramov alebo prejavuje niektorý znak života a pôrodnú hmotnosť má nižšiu ako 500 gramov, ale neprežije 24 hodín, príp. ak sa nedá určiť hmotnosť plodu a ide o tehotenstvo kratšie ako 28 týždňov.

**Sobáš** je právny akt, ktorým sa uzatvára manželstvo. Manželstvo je zväzok muža a ženy, ktorý vzniká na základe ich dobrovoľného a slobodného rozhodnutia uzavrieť manželstvo (§1 zákona NR SR č. 36/2005 Z. z. o rodine a o zmene a doplnení niektorých zákonov).

**Rozvod** je právny spôsob zániku manželstva za života oboch manželov (§ 23 zákona o rodine).

**Prírodný prírastok (úbytok)** obyvateľstva je rozdiel medzi počtom živonarodených detí a zomretých osôb.

**Saldo sťahovania** je rozdiel medzi počtom prisťahovaných a vysťahovaných osôb.

**Celkový prírastok (úbytok)** je súčet prírodného prírastku a salda sťahovania.

Základné vekové skupiny sú zadefinované podľa európskeho štandardu. Obyvateľstvo v **predproduktívnom veku** tvoria obyvatelia 0 - 14 roční, v **produktívnom veku** 15 - 64 a v **poproduktívnom veku** 65 roční a starší.

**Index starnutia** vyjadruje počet osôb v poproduktívnom veku pripadajúci na 100 osôb v predproduktívnom veku.

**Priemerný vek** je vážený aritmetický priemer počtu rokov, ktoré prežili príslušníci danej populácie do daného okamihu. Ide o priemerný vek žijúcich obyvateľov.

**Stredná dĺžka života pri narodení** je počet rokov, ktoré v priemere ešte prežije práve narodená osoba za predpokladu, že sa úmrtnostné pomery nezmenia.

## Definitions

**The mid-year population** is calculated as the arithmetic mean of the initial and final stock of the population in the reference year. Until 2010 it was processed by using the demographic balancing method as of 1 July of the reference year.

**A live-born child** is a child showing at least one of the following signs of life at birth such as breathing, beating of heart, pulsation of the umbilical cord, active movement of muscles though the umbilical cord has not been cut or the placenta has not been born. At the same time, the birth weight is

- a) 500 and more grams or
- b) 499 grams and less if a child survives 24 hours after its birth.

**Abortion** is premature spontaneous or artificially induced termination of pregnancy including extra-uterine pregnancy abortion where the fetus does not show signs of life and its birth weight is below 1000 grams, or the fetus shows some sign of life and its birth weight is below 500 grams but it does not survive 24 hours, or if the weight of the fetus cannot be established and duration of gestation is below 28 weeks.

**Marriage** is a legal act of entering into marriage. It is an union of a man and a woman which arises by virtue of their voluntary and free decision to contract marriage (section 1 of the Act of the National Council of the SR No 36/2005 Coll. on Family as amended and supplemented by further acts).

**Divorce** is a legal form for termination of marriage of living spouses (section 23 of the Act on family).

**Natural increase (decrease)** of population is the difference between the number of live-born children and deaths.

**Net migration** is the difference between the number of immigrants and the number of emigrants.

**Total increase (decrease)** it is the sum of natural increase and net migration.

Basic age groups are divided by the European standard. Population in **pre-productive age** consists of inhabitants aged 0 - 14, in **productive age** aged 15 - 64 and the **post-productive age** include persons aged 65 and more.

**Ageing index** represents the number of persons in post-productive age per 100 persons of pre-productive age.

**Mean age** is the weighted arithmetic mean of number of years lived by members of a given population till a given point of time; it is a mean age of the living population.

**Life expectancy at birth** is the mean number of additional years a newborn could live if current mortality rates were to continue.

Zdroj údajov	Source
<p>Všetky publikované údaje z demografickej štatistiky sú výsledkom zberu a spracovaní ŠÚ SR, okrem primárnych údajov o potratoch, ktoré sú prevzaté z rezortného výkazníctva MZ SR zabezpečovaného Národným centrom zdravotníckych informácií (NCZI) a následne spracované ŠÚ SR.</p> <p>Širšie informácie možno získať v publikáciách Stav a pohyb obyvateľstva v SR, Vekové zloženie obyvateľstva SR, Bilancia pohybu obyvateľstva v SR podľa obcí a Vývoj obyvateľstva v SR.</p>	<p><i>All published data for demographic statistics is the result of the collection and the processing in the SO SR, except primary data relating abortions, which is obtained from the sector surveying of the Ministry of Health of the Slovak Republic realized by the National Health Information Centre (NCZI) and consequently processed by the SO SR.</i></p> <p><i>Wider information is provided in publications State and Population Change in the SR, Age Structure of the Population of the SR, Balance of Population Change in the SR by Municipalities and Development of the Population in the SR.</i></p>

# OBYVATEĽSTVO

## T 2-1. Stredný stav a pohyb obyvateľstva



SR / oblasť / kraj (okres)	Rok	Stredný stav obyvateľstva Mid-year population			Pohyb obyvateľstva Population change					
		spolu (osoby) Total (persons)	muži (osoby) Men (persons)	ženy (osoby) Women (persons)	sobáše  Marriages	rozvody  Divorces	živonarodení (osoby) Live-births (persons)			potraty  Abortions
							spolu Total	muži Men	ženy Women	
SR spolu	2015	5 423 800,5	2 644 205,0	2 779 595,5	28 775	9 786	55 602	28 668	26 934	15 637
	2016	5 430 797,5	2 648 883,0	2 781 914,5	29 897	9 286	57 557	29 479	28 078	15 277
	2017	5 439 231,5	2 654 099,0	2 785 132,5	31 309	9 618	57 969	29 773	28 196	14 521
	2018	5 446 770,5	2 658 795,5	2 787 975,0	31 177	9 560	57 639	29 674	27 965	13 924
	2019	5 454 147,0	2 663 213,5	2 790 933,5	29 664	9 466	57 054	29 143	27 911	13 760
Bratislavský kraj	2015	629 227,5	298 466,5	330 761,0	4 066	1 564	7 904	4 074	3 830	1 981
	2016	637 590,0	302 792,0	334 798,0	4 187	1 322	8 226	4 199	4 027	1 953
	2017	646 365,0	307 278,0	339 087,0	4 410	1 482	8 431	4 362	4 069	1 914
	2018	655 218,0	311 775,0	343 443,0	4 438	1 443	8 572	4 467	4 105	1 720
	2019	664 595,0	316 538,0	348 057,0	4 096	1 447	8 170	4 201	3 969	1 750
Bratislavský kraj	2015	629 227,5	298 466,5	330 761,0	4 066	1 564	7 904	4 074	3 830	1 981
	2016	637 590,0	302 792,0	334 798,0	4 187	1 322	8 226	4 199	4 027	1 953
	2017	646 365,0	307 278,0	339 087,0	4 410	1 482	8 431	4 362	4 069	1 914
	2018	655 218,0	311 775,0	343 443,0	4 438	1 443	8 572	4 467	4 105	1 720
	2019	664 595,0	316 538,0	348 057,0	4 096	1 447	8 170	4 201	3 969	1 750
Západné Slovensko	2015	1 833 495,5	895 610,5	937 885,0	9 293	3 605	16 384	8 520	7 864	5 363
	2016	1 831 455,0	895 121,5	936 333,5	9 630	3 535	17 008	8 713	8 295	5 170
	2017	1 829 589,5	894 624,5	934 965,0	10 195	3 582	17 018	8 841	8 177	5 019
	2018	1 827 286,5	893 847,0	933 439,5	10 070	3 528	16 709	8 638	8 071	4 710
	2019	1 824 968,5	892 881,5	932 087,0	9 598	3 462	16 781	8 531	8 250	4 735
Trnavský kraj	2015	559 187,0	273 415,5	285 771,5	2 890	1 181	5 305	2 813	2 492	1 802
	2016	560 426,5	274 265,5	286 161,0	2 946	1 089	5 493	2 832	2 661	1 707
	2017	561 764,0	275 100,5	286 663,5	3 143	1 200	5 457	2 832	2 625	1 681
	2018	562 981,5	275 796,0	287 185,5	3 092	1 147	5 476	2 841	2 635	1 529
	2019	564 254,0	276 427,0	287 827,0	3 017	1 161	5 385	2 738	2 647	1 527
Trenčiansky kraj	2015	590 584,0	289 903,0	300 681,0	3 080	1 129	5 202	2 691	2 511	1 436
	2016	589 375,5	289 406,0	299 969,5	3 261	1 117	5 341	2 724	2 617	1 413
	2017	588 090,0	288 829,5	299 260,5	3 368	1 082	5 330	2 773	2 557	1 363
	2018	586 623,0	288 170,0	298 453,0	3 309	1 074	5 215	2 714	2 501	1 208
	2019	585 225,5	287 523,0	297 702,5	3 193	1 029	5 329	2 704	2 625	1 272
Nitriansky kraj	2015	683 724,5	332 292,0	351 432,5	3 323	1 295	5 877	3 016	2 861	2 125
	2016	681 653,0	331 450,0	350 203,0	3 423	1 329	6 174	3 157	3 017	2 050
	2017	679 735,5	330 694,5	349 041,0	3 684	1 300	6 231	3 236	2 995	1 975
	2018	677 682,0	329 881,0	347 801,0	3 669	1 307	6 018	3 083	2 935	1 973
	2019	675 489,0	328 931,5	346 557,5	3 388	1 272	6 067	3 089	2 978	1 936

zdroj: ŠÚ SR, DATAcube. (om7010rr, om7011rr, om7012rr, om7013rr)

## T 2-1. Mid-year population and population change

Pohyb obyvateľstva Population change			Pohyb obyvateľstva - hrubá miera v promile Population change - Crude rate in per mille					Year	SR / Area / Region (District)
zomretí (osoby) Deaths (persons)			sobášnosti Marriage	rozvodovosti Divorce	živorodenosti (osoby) Live-birth (persons)	úmrtnosti (osoby) Death (persons)	potratovosti Abortion		
spolu Total	muži Men	ženy Women	prípady na 1 000 obyvateľov Cases per 1 000 inhabitants						
53 826	27 462	26 364	5,31	1,80	10,25	9,92	2,88	2015	SR in total
52 351	26 764	25 587	5,51	1,71	10,60	9,64	2,81	2016	
53 914	27 489	26 425	5,76	1,77	10,66	9,91	2,67	2017	
54 293	27 777	26 516	5,72	1,76	10,58	9,97	2,56	2018	
53 234	27 405	25 829	5,44	1,74	10,46	9,76	2,52	2019	
5 944	2 885	3 059	6,46	2,49	12,56	9,45	3,15	2015	Bratislavský kraj
5 930	2 917	3 013	6,57	2,07	12,90	9,30	3,06	2016	
6 158	3 099	3 059	6,82	2,29	13,04	9,53	2,96	2017	
6 284	3 110	3 174	6,77	2,20	13,08	9,59	2,63	2018	
6 062	3 003	3 059	6,16	2,18	12,29	9,12	2,63	2019	
5 944	2 885	3 059	6,46	2,49	12,56	9,45	3,15	2015	Bratislavský kraj
5 930	2 917	3 013	6,57	2,07	12,90	9,30	3,06	2016	
6 158	3 099	3 059	6,82	2,29	13,04	9,53	2,96	2017	
6 284	3 110	3 174	6,77	2,20	13,08	9,59	2,63	2018	
6 062	3 003	3 059	6,16	2,18	12,29	9,12	2,63	2019	
19 447	9 897	9 550	5,07	1,97	8,94	10,61	2,93	2015	Západné Slovensko
19 160	9 788	9 372	5,26	1,93	9,29	10,46	2,82	2016	
19 684	9 899	9 785	5,57	1,96	9,30	10,76	2,74	2017	
19 811	10 144	9 667	5,51	1,93	9,14	10,84	2,58	2018	
18 992	9 707	9 285	5,26	1,90	9,20	10,41	2,59	2019	
5 763	2 917	2 846	5,17	2,11	9,49	10,31	3,22	2015	Trnavský kraj
5 579	2 832	2 747	5,26	1,94	9,80	9,95	3,05	2016	
5 666	2 825	2 841	5,59	2,14	9,71	10,09	2,99	2017	
5 843	3 014	2 829	5,49	2,04	9,73	10,38	2,72	2018	
5 410	2 754	2 656	5,35	2,06	9,54	9,59	2,71	2019	
5 862	3 025	2 837	5,22	1,91	8,81	9,93	2,43	2015	Trenčiansky kraj
5 996	3 119	2 877	5,53	1,90	9,06	10,17	2,40	2016	
6 292	3 253	3 039	5,73	1,84	9,06	10,70	2,32	2017	
6 228	3 240	2 988	5,64	1,83	8,89	10,62	2,06	2018	
6 031	3 114	2 917	5,46	1,76	9,11	10,31	2,17	2019	
7 822	3 955	3 867	4,86	1,89	8,60	11,44	3,11	2015	Nitriansky kraj
7 585	3 837	3 748	5,02	1,95	9,06	11,13	3,01	2016	
7 726	3 821	3 905	5,42	1,91	9,17	11,37	2,91	2017	
7 740	3 890	3 850	5,41	1,93	8,88	11,42	2,91	2018	
7 551	3 839	3 712	5,02	1,88	8,98	11,18	2,87	2019	

Source: ŠÚ SR, DATAcube. (om7010rr, om7011rr, om7012rr, om7013rr)

# OBYVATEĽSTVO

## T 2-1. Stredný stav a pohyb obyvateľstva

pokračovanie

SR / oblasť / kraj (okres)	Rok	Stredný stav obyvateľstva Mid-year population			Pohyb obyvateľstva Population change					
		spolu (osoby) Total (persons)	muži (osoby) Men (persons)	ženy (osoby) Women (persons)	sobáše  Marriages	rozvody  Divorces	živonarodení (osoby) Live-births (persons)			potraty  Abortions
							spolu Total	muži Men	ženy Women	
Stredné Slovensko	2015	1 344 633,0	656 172,0	688 461,0	6 568	2 265	13 021	6 723	6 298	3 929
	2016	1 342 872,5	655 572,0	687 300,5	7 033	2 204	13 568	7 010	6 558	3 964
	2017	1 341 549,0	655 167,0	686 382,0	7 309	2 260	13 638	6 912	6 726	3 649
	2018	1 340 026,5	654 714,5	685 312,0	7 415	2 297	13 615	7 001	6 614	3 448
	2019	1 338 013,5	653 964,0	684 049,5	7 094	2 242	13 389	6 798	6 591	3 404
Žilinský kraj	2015	690 441,5	339 102,5	351 339,0	3 598	1 053	7 114	3 656	3 458	1 724
	2016	690 606,0	339 262,5	351 343,5	3 835	1 048	7 326	3 785	3 541	1 742
	2017	690 900,5	339 481,0	351 419,5	4 049	1 149	7 350	3 712	3 638	1 573
	2018	691 195,5	339 726,5	351 469,0	4 067	1 157	7 529	3 883	3 646	1 513
	2019	691 438,5	339 929,0	351 509,5	3 861	1 125	7 432	3 746	3 686	1 535
Banskobystrický kraj	2015	654 191,5	317 069,5	337 122,0	2 970	1 212	5 907	3 067	2 840	2 205
	2016	652 266,5	316 309,5	335 957,0	3 198	1 156	6 242	3 225	3 017	2 222
	2017	650 648,5	315 686,0	334 962,5	3 260	1 111	6 288	3 200	3 088	2 076
	2018	648 831,0	314 988,0	333 843,0	3 348	1 140	6 086	3 118	2 968	1 935
	2019	646 575,0	314 035,0	332 540,0	3 233	1 117	5 957	3 052	2 905	1 869
Východné Slovensko	2015	1 616 444,5	793 956,0	822 488,5	8 848	2 352	18 293	9 351	8 942	4 364
	2016	1 618 880,0	795 397,5	823 482,5	9 047	2 225	18 755	9 557	9 198	4 190
	2017	1 621 728,0	797 029,5	824 698,5	9 395	2 294	18 882	9 658	9 224	3 939
	2018	1 624 239,5	798 459,0	825 780,5	9 254	2 292	18 743	9 568	9 175	4 046
	2019	1 626 570,0	799 830,0	826 740,0	8 876	2 315	18 714	9 613	9 101	3 871
Prešovský kraj	2015	820 337,0	405 246,5	415 090,5	4 839	1 037	9 586	4 872	4 714	2 114
	2016	821 503,5	405 964,5	415 539,0	5 006	956	9 861	5 038	4 823	2 167
	2017	823 068,0	406 854,5	416 213,5	5 187	1 023	9 919	5 011	4 908	1 956
	2018	824 424,0	407 642,5	416 781,5	4 964	1 003	9 792	5 008	4 784	2 060
	2019	825 633,0	408 396,5	417 236,5	4 944	1 094	9 893	5 067	4 826	1 936
Košícký kraj	2015	796 107,5	388 709,5	407 398,0	4 009	1 315	8 707	4 479	4 228	2 250
	2016	797 376,5	389 433,0	407 943,5	4 041	1 269	8 894	4 519	4 375	2 023
	2017	798 660,0	390 175,0	408 485,0	4 208	1 271	8 963	4 647	4 316	1 983
	2018	799 815,5	390 816,5	408 999,0	4 290	1 289	8 951	4 560	4 391	1 986
	2019	800 937,0	391 433,5	409 503,5	3 932	1 221	8 821	4 546	4 275	1 935
Mestá spolu	2015	2 919 718,0	1 403 691,5	1 516 026,5	16 443	5 945	29 082	14 988	14 094	10 137
	2016	2 925 475,0	1 406 787,0	1 518 688,0	16 793	5 664	29 719	15 191	14 528	9 766
	2017	2 921 206,5	1 404 748,5	1 516 458,0	17 588	5 824	29 810	15 329	14 481	9 151
	2018	2 915 506,0	1 401 961,0	1 513 545,0	17 196	5 788	29 540	15 266	14 274	8 464
	2019	2 909 753,0	1 399 119,0	1 510 634,0	16 102	5 538	28 971	14 884	14 087	7 684
Ostatné obce spolu	2015	2 504 082,5	1 240 513,5	1 263 569,0	12 332	3 841	26 520	13 680	12 840	5 500
	2016	2 505 322,5	1 242 096,0	1 263 226,5	13 104	3 622	27 838	14 288	13 550	5 511
	2017	2 518 025,0	1 249 350,5	1 268 674,5	13 721	3 794	28 159	14 444	13 715	5 370
	2018	2 531 264,5	1 256 834,5	1 274 430,0	13 981	3 772	28 099	14 408	13 691	5 460
	2019	2 544 394,0	1 264 094,5	1 280 299,5	13 562	3 928	28 083	14 259	13 824	6 076

zdroj: ŠÚ SR, DATAcube. (om7010rr, om7011rr, om7012rr, om7013rr)



## T 2-1. Mid-year population and population change

Continuation

Pohyb obyvateľstva Population change			Pohyb obyvateľstva - hrubá miera v promile Population change - Crude rate in per mille					Year	SR / Area / Region (District)
zomreli (osoby) Deaths (persons)			sobášnosti Marriage	rozvodovosti Divorce	živorodenosti (osoby) Live-birth (persons)	úmrtnosti (osoby) Death (persons)	potratovosti Abortion		
spolu Total	muži Men	ženy Women	prípady na 1 000 obyvateľov Cases per 1 000 inhabitants						
13 765	7 143	6 622	4,88	1,68	9,68	10,24	2,92	2015	Stredné Slovensko
13 400	6 912	6 488	5,24	1,64	10,10	9,98	2,95	2016	
13 713	7 009	6 704	5,45	1,68	10,17	10,22	2,72	2017	
13 768	7 052	6 716	5,53	1,71	10,16	10,27	2,57	2018	
13 759	7 187	6 572	5,30	1,68	10,01	10,28	2,54	2019	
6 691	3 533	3 158	5,21	1,53	10,30	9,69	2,50	2015	Žilinský kraj
6 560	3 461	3 099	5,55	1,52	10,61	9,50	2,52	2016	
6 694	3 482	3 212	5,86	1,66	10,64	9,69	2,28	2017	
6 757	3 535	3 222	5,88	1,67	10,89	9,78	2,19	2018	
6 651	3 514	3 137	5,58	1,63	10,75	9,62	2,22	2019	
7 074	3 610	3 464	4,54	1,85	9,03	10,81	3,37	2015	Banskobystrický kraj
6 840	3 451	3 389	4,90	1,77	9,57	10,49	3,41	2016	
7 019	3 527	3 492	5,01	1,71	9,66	10,79	3,19	2017	
7 011	3 517	3 494	5,16	1,76	9,38	10,81	2,98	2018	
7 108	3 673	3 435	5,00	1,73	9,21	10,99	2,89	2019	
14 670	7 537	7 133	5,47	1,46	11,32	9,08	2,70	2015	Východné Slovensko
13 861	7 147	6 714	5,59	1,37	11,59	8,56	2,59	2016	
14 359	7 482	6 877	5,79	1,41	11,64	8,85	2,43	2017	
14 430	7 471	6 959	5,70	1,41	11,54	8,88	2,49	2018	
14 421	7 508	6 913	5,46	1,42	11,51	8,87	2,38	2019	
7 196	3 667	3 529	5,90	1,26	11,69	8,77	2,58	2015	Prešovský kraj
6 684	3 488	3 196	6,09	1,16	12,00	8,14	2,64	2016	
6 880	3 575	3 305	6,30	1,24	12,05	8,36	2,38	2017	
7 137	3 729	3 408	6,02	1,22	11,88	8,66	2,50	2018	
6 984	3 638	3 346	5,99	1,33	11,98	8,46	2,34	2019	
7 474	3 870	3 604	5,04	1,65	10,94	9,39	2,83	2015	Košícký kraj
7 177	3 659	3 518	5,07	1,59	11,15	9,00	2,54	2016	
7 479	3 907	3 572	5,27	1,59	11,22	9,36	2,48	2017	
7 293	3 742	3 551	5,36	1,61	11,19	9,12	2,48	2018	
7 437	3 870	3 567	4,91	1,52	11,01	9,29	2,42	2019	
27 254	13 842	13 412	5,63	2,04	9,96	9,33	3,47	2015	Towns in total
27 070	13 797	13 273	5,74	1,94	10,16	9,25	3,34	2016	
27 666	14 155	13 511	6,02	1,99	10,20	9,47	3,13	2017	
28 205	14 366	13 839	5,90	1,99	10,13	9,67	2,90	2018	
27 828	14 286	13 542	5,53	1,90	9,96	9,56	2,64	2019	
26 572	13 620	12 952	4,92	1,53	10,59	10,61	2,20	2015	Other municipalities in total
25 281	12 967	12 314	5,23	1,45	11,11	10,09	2,20	2016	
26 248	13 334	12 914	5,45	1,51	11,18	10,42	2,13	2017	
26 088	13 411	12 677	5,52	1,49	11,10	10,31	2,16	2018	
25 406	13 119	12 287	5,33	1,54	11,04	9,99	2,39	2019	

Source: ŠÚ SR, DATAcube. (om7010rr, om7011rr, om7012rr, om7013rr)

# OBYVATEĽSTVO

## T 2-1. Stredný stav a pohyb obyvateľstva

dokončenie

Krajské mestá	Rok	Stredný stav obyvateľstva Mid-year population			Pohyb obyvateľstva Population change					
		spolu (osoby) Total (persons)	muži (osoby) Men (persons)	ženy (osoby) Women (persons)	sobáše Marriages	rozvody Divorces	živonarodení (osoby) Live-births (persons)			potraty Abortions
							spolu Total	muži Men	ženy Women	
Bratislava	2015	421 305,0	197 227,5	224 077,5	2 887	1 008	5 328	2 759	2 569	1 365
	2016	424 427,5	199 016,0	225 411,5	2 946	829	5 475	2 783	2 692	1 362
	2017	427 743,5	200 852,5	226 891,0	3 056	942	5 581	2 891	2 690	1 311
	2018	431 214,0	202 794,0	228 420,0	3 078	922	5 684	2 997	2 687	1 148
	2019	435 295,0	205 076,5	230 218,5	2 779	909	5 403	2 800	2 603	1 123
Trnava	2015	65 654,5	31 686,5	33 968,0	417	149	672	347	325	220
	2016	65 566,0	31 645,0	33 921,0	415	135	726	393	333	176
	2017	65 459,0	31 581,0	33 878,0	388	154	721	372	349	186
	2018	65 294,5	31 452,5	33 842,0	419	141	711	360	351	165
	2019	65 120,0	31 313,5	33 806,5	397	129	741	392	349	162
Trenčín	2015	55 777,5	26 713,0	29 064,5	301	101	504	264	240	163
	2016	55 645,5	26 665,5	28 980,0	326	114	500	268	232	212
	2017	55 565,0	26 642,0	28 923,0	357	121	520	273	247	171
	2018	55 435,0	26 572,5	28 862,5	327	138	499	275	224	143
	2019	55 358,0	26 528,5	28 829,5	315	106	533	256	277	167
Nitra	2015	77 851,5	37 152,0	40 699,5	444	178	791	410	381	412
	2016	77 522,0	37 023,5	40 498,5	455	182	794	402	392	401
	2017	77 211,0	36 903,5	40 307,5	482	184	771	391	380	366
	2018	76 851,5	36 726,5	40 125,0	452	168	816	431	385	332
	2019	76 594,0	36 579,5	40 014,5	422	169	771	376	395	163
Žilina	2015	81 134,5	39 018,5	42 116,0	455	188	927	487	440	270
	2016	81 077,5	39 052,5	42 025,0	475	172	975	536	439	244
	2017	81 009,5	39 070,5	41 939,0	512	180	897	456	441	194
	2018	80 894,0	39 003,0	41 891,0	493	165	883	445	438	212
	2019	80 768,5	38 944,0	41 824,5	468	162	916	465	451	201
Banská Bystrica	2015	78 892,5	37 216,5	41 676,0	432	155	760	368	392	263
	2016	78 696,5	37 083,5	41 613,0	473	138	776	377	399	253
	2017	78 559,5	36 985,5	41 574,0	438	156	742	389	353	222
	2018	78 405,5	36 912,5	41 493,0	421	148	785	424	361	221
	2019	78 205,5	36 824,5	41 381,0	422	142	762	384	378	162
Prešov	2015	90 073,0	43 326,5	46 746,5	522	174	910	464	446	554
	2016	89 788,5	43 219,5	46 569,0	552	150	849	434	415	550
	2017	89 378,0	43 003,0	46 375,0	549	177	850	423	427	380
	2018	88 909,0	42 764,5	46 144,5	554	146	837	461	376	396
	2019	88 572,0	42 599,0	45 973,0	513	154	843	429	414	295
Košice	2015	239 332,0	114 730,0	124 602,0	1 276	513	2 206	1 146	1 060	636
	2016	239 170,5	114 672,0	124 498,5	1 240	427	2 336	1 201	1 135	523
	2017	239 118,0	114 647,5	124 470,5	1 370	442	2 351	1 243	1 108	482
	2018	238 926,0	114 533,5	124 392,5	1 345	432	2 277	1 152	1 125	429
	2019	238 675,0	114 388,5	124 286,5	1 218	425	2 270	1 146	1 124	406

zdroj: ŠÚ SR, DATAcube. (om7010rr, om7011rr, om7012rr, om7013rr)

## T 2-1. Mid-year population and population change

End of table

Pohyb obyvateľstva Population change			Pohyb obyvateľstva - hrubá miera v promile Population change - Crude rate in per mille					Year	Regional cities
zomretí (osoby) Deaths (persons)			sobášnosti Marriage	rozvodovosti Divorce	živorodenosti (osoby) Live-birth (persons)	úmrtnosti (osoby) Death (persons)	potratovosti Abortion		
spolu Total	muži Men	ženy Women	prípady na 1 000 obyvateľov Cases per 1 000 inhabitants						
4 185	2 002	2 183	6,85	2,39	12,65	9,93	3,24	2015	Bratislava
4 175	2 030	2 145	6,94	1,95	12,90	9,84	3,21	2016	
4 332	2 143	2 189	7,14	2,20	13,05	10,13	3,06	2017	
4 401	2 113	2 288	7,14	2,14	13,18	10,21	2,66	2018	
4 220	2 068	2 152	6,38	2,09	12,41	9,69	2,58	2019	
623	307	316	6,35	2,27	10,24	9,49	3,35	2015	Tnava
566	305	261	6,33	2,06	11,07	8,63	2,68	2016	
609	311	298	5,93	2,35	11,01	9,30	2,84	2017	
636	346	290	6,42	2,16	10,89	9,74	2,53	2018	
622	313	309	6,10	1,98	11,38	9,55	2,49	2019	
546	284	262	5,40	1,81	9,04	9,79	2,92	2015	Trenčín
500	239	261	5,86	2,05	8,99	8,99	3,81	2016	
525	265	260	6,42	2,18	9,36	9,45	3,08	2017	
601	311	290	5,90	2,49	9,00	10,84	2,58	2018	
558	272	286	5,69	1,91	9,63	10,08	3,02	2019	
775	394	381	5,70	2,29	10,16	9,95	5,29	2015	Nitra
757	372	385	5,87	2,35	10,24	9,76	5,17	2016	
709	351	358	6,24	2,38	9,99	9,18	4,74	2017	
803	400	403	5,88	2,19	10,62	10,45	4,32	2018	
752	384	368	5,51	2,21	10,07	9,82	2,13	2019	
757	391	366	5,61	2,32	11,43	9,33	3,33	2015	Žilina
845	427	418	5,86	2,12	12,03	10,42	3,01	2016	
814	428	386	6,32	2,22	11,07	10,05	2,39	2017	
757	407	350	6,09	2,04	10,92	9,36	2,62	2018	
758	370	388	5,79	2,01	11,34	9,38	2,49	2019	
695	339	356	5,48	1,96	9,63	8,81	3,33	2015	Banská Bystrica
684	351	333	6,01	1,75	9,86	8,69	3,21	2016	
720	342	378	5,58	1,99	9,45	9,17	2,83	2017	
730	371	359	5,37	1,89	10,01	9,31	2,82	2018	
728	361	367	5,40	1,82	9,74	9,31	2,07	2019	
738	363	375	5,80	1,93	10,10	8,19	6,15	2015	Prešov
704	356	348	6,15	1,67	9,46	7,84	6,13	2016	
743	376	367	6,14	1,98	9,51	8,31	4,25	2017	
782	394	388	6,23	1,64	9,41	8,80	4,45	2018	
763	392	371	5,79	1,74	9,52	8,61	3,33	2019	
2 081	1 047	1 034	5,33	2,14	9,22	8,70	2,66	2015	Košice
2 006	977	1 029	5,18	1,79	9,77	8,39	2,19	2016	
2 048	1 092	956	5,73	1,85	9,83	8,56	2,02	2017	
2 096	1 054	1 042	5,63	1,81	9,53	8,77	1,80	2018	
2 155	1 113	1 042	5,10	1,78	9,51	9,03	1,70	2019	

Source: ŠÚ SR, DATAcube. (om7010rr, om7011rr, om7012rr, om7013rr)

# OBYVATEĽSTVO

## T 2-2. Prírastky a stav obyvateľstva



osoby

SR / oblasť / kraj (okres)	Rok	Prírodný prírastok <i>Natural increase</i>			Migračné saldo <i>Net migration</i>			Celkový prírastok <i>Total increase</i>		
		spolu	muži	ženy	spolu	muži	ženy	spolu	muži	ženy
		<i>Total</i>	<i>Men</i>	<i>Women</i>	<i>Total</i>	<i>Men</i>	<i>Women</i>	<i>Total</i>	<i>Men</i>	<i>Women</i>
SR spolu	2015	1 776	1 206	570	3 127	2 548	579	4 903	3 754	1 149
	2016	5 206	2 715	2 491	3 885	2 887	998	9 091	5 602	3 489
	2017	4 055	2 284	1 771	3 722	2 546	1 176	7 777	4 830	2 947
	2018	3 346	1 897	1 449	3 955	2 666	1 289	7 301	4 563	2 738
	2019	3 820	1 738	2 082	3 632	2 535	1 097	7 452	4 273	3 179
Bratislavský kraj	2015	1 960	1 189	771	6 161	3 106	3 055	8 121	4 295	3 826
	2016	2 296	1 282	1 014	6 308	3 074	3 234	8 604	4 356	4 248
	2017	2 273	1 263	1 010	6 673	3 353	3 320	8 946	4 616	4 330
	2018	2 288	1 357	931	6 472	3 021	3 451	8 760	4 378	4 382
	2019	2 108	1 198	910	7 886	3 950	3 936	9 994	5 148	4 846
Bratislavský kraj	2015	1 960	1 189	771	6 161	3 106	3 055	8 121	4 295	3 826
	2016	2 296	1 282	1 014	6 308	3 074	3 234	8 604	4 356	4 248
	2017	2 273	1 263	1 010	6 673	3 353	3 320	8 946	4 616	4 330
	2018	2 288	1 357	931	6 472	3 021	3 451	8 760	4 378	4 382
	2019	2 108	1 198	910	7 886	3 950	3 936	9 994	5 148	4 846
Západné Slovensko	2015	-3 063	-1 377	-1 686	390	662	-272	-2 673	-715	-1 958
	2016	-2 152	-1 075	-1 077	744	812	-68	-1 408	-263	-1 145
	2017	-2 666	-1 058	-1 608	343	327	16	-2 323	-731	-1 592
	2018	-3 102	-1 506	-1 596	819	682	137	-2 283	-824	-1 459
	2019	-2 211	-1 176	-1 035	-142	69	-211	-2 353	-1 107	-1 246
Trnavský kraj	2015	-458	-104	-354	1 478	885	593	1 020	781	239
	2016	-86	0	-86	1 545	919	626	1 459	919	540
	2017	-209	7	-216	1 425	744	681	1 216	751	465
	2018	-367	-173	-194	1 586	813	773	1 219	640	579
	2019	-25	-16	-9	1 351	638	713	1 326	622	704
Trenčiansky kraj	2015	-660	-334	-326	-638	-168	-470	-1 298	-502	-796
	2016	-655	-395	-260	-464	-97	-367	-1 119	-492	-627
	2017	-962	-480	-482	-490	-181	-309	-1 452	-661	-791
	2018	-1 013	-526	-487	-469	-132	-337	-1 482	-658	-824
	2019	-702	-410	-292	-611	-226	-385	-1 313	-636	-677
Nitriansky kraj	2015	-1 945	-939	-1 006	-450	-55	-395	-2 395	-994	-1 401
	2016	-1 411	-680	-731	-337	-10	-327	-1 748	-690	-1 058
	2017	-1 495	-585	-910	-592	-236	-356	-2 087	-821	-1 266
	2018	-1 722	-807	-915	-298	1	-299	-2 020	-806	-1 214
	2019	-1 484	-750	-734	-882	-343	-539	-2 366	-1 093	-1 273

zdroj: ŠÚ SR, DATAcube. (om7010rr, om7011rr, om7012rr, om7013r)

## T 2-2. Increases and state of population

Persons

Hrubá miera prírastku v promile Crude rate of increase in per mille			Obyvateľstvo k 31. 12. Population as at Dec. 31			Year	SR / Area / Region (District)
prirodeného Natural	migračného salda Net migration	celkového Total	spolu Total	muži Men	ženy Women		
0,33	0,58	0,90	5 426 252	2 646 082	2 780 170	2015	SR in total
0,96	0,72	1,67	5 435 343	2 651 684	2 783 659	2016	
0,75	0,68	1,43	5 443 120	2 656 514	2 786 606	2017	
0,61	0,73	1,34	5 450 421	2 661 077	2 789 344	2018	
0,70	0,67	1,37	5 457 873	2 665 350	2 792 523	2019	
3,11	9,79	12,91	633 288	300 614	332 674	2015	Bratislavský kraj
3,60	9,89	13,49	641 892	304 970	336 922	2016	
3,52	10,32	13,84	650 838	309 586	341 252	2017	
3,49	9,88	13,37	659 598	313 964	345 634	2018	
3,17	11,87	15,04	669 592	319 112	350 480	2019	
3,11	9,79	12,91	633 288	300 614	332 674	2015	Bratislavský kraj
3,60	9,89	13,49	641 892	304 970	336 922	2016	
3,52	10,32	13,84	650 838	309 586	341 252	2017	
3,49	9,88	13,37	659 598	313 964	345 634	2018	
3,17	11,87	15,04	669 592	319 112	350 480	2019	
-1,67	0,21	-1,46	1 832 159	895 253	936 906	2015	Západné Slovensko
-1,18	0,41	-0,77	1 830 751	894 990	935 761	2016	
-1,46	0,19	-1,27	1 828 428	894 259	934 169	2017	
-1,70	0,45	-1,25	1 826 145	893 435	932 710	2018	
-1,21	-0,08	-1,29	1 823 792	892 328	931 464	2019	
-0,82	2,64	1,82	559 697	273 806	285 891	2015	Trnavský kraj
-0,15	2,76	2,60	561 156	274 725	286 431	2016	
-0,37	2,54	2,16	562 372	275 476	286 896	2017	
-0,65	2,82	2,17	563 591	276 116	287 475	2018	
-0,04	2,39	2,35	564 917	276 738	288 179	2019	
-1,12	-1,08	-2,20	589 935	289 652	300 283	2015	Trenčiansky kraj
-1,11	-0,79	-1,90	588 816	289 160	299 656	2016	
-1,64	-0,83	-2,47	587 364	288 499	298 865	2017	
-1,73	-0,80	-2,53	585 882	287 841	298 041	2018	
-1,20	-1,04	-2,24	584 569	287 205	297 364	2019	
-2,84	-0,66	-3,50	682 527	331 795	350 732	2015	Nitriansky kraj
-2,07	-0,49	-2,56	680 779	331 105	349 674	2016	
-2,20	-0,87	-3,07	678 692	330 284	348 408	2017	
-2,54	-0,44	-2,98	676 672	329 478	347 194	2018	
-2,20	-1,31	-3,50	674 306	328 385	345 921	2019	

Source: ŠÚ SR, DATAcube. (om7010rr, om7011rr, om7012rr, om7013r)

# OBYVATEĽSTVO

## T 2-2. Prírastky a stav obyvateľstva

pokračovanie  
 osoby

SR / oblasť / kraj (okres)	Rok	Prírodný prírastok <i>Natural increase</i>			Migračné saldo <i>Net migration</i>			Celkový prírastok <i>Total increase</i>		
		spolu	muži	ženy	spolu	muži	ženy	spolu	muži	ženy
		<i>Total</i>	<i>Men</i>	<i>Women</i>	<i>Total</i>	<i>Men</i>	<i>Women</i>	<i>Total</i>	<i>Men</i>	<i>Women</i>
Stredné Slovensko	2015	-744	-420	-324	-1 606	-516	-1 090	-2 350	-936	-1 414
	2016	168	98	70	-1 339	-362	-977	-1 171	-264	-907
	2017	-75	-97	22	-1 401	-449	-952	-1 476	-546	-930
	2018	-153	-51	-102	-1 416	-308	-1 108	-1 569	-359	-1 210
	2019	-370	-389	19	-2 087	-753	-1 334	-2 457	-1 142	-1 315
Žilinský kraj	2015	423	123	300	-438	-94	-344	-15	29	-44
	2016	766	324	442	-422	-33	-389	344	291	53
	2017	656	230	426	-411	-84	-327	245	146	99
	2018	772	348	424	-427	-3	-424	345	345	0
	2019	781	232	549	-640	-172	-468	141	60	81
Banskobystrický kraj	2015	-1 167	-543	-624	-1 168	-422	-746	-2 335	-965	-1 370
	2016	-598	-226	-372	-917	-329	-588	-1 515	-555	-960
	2017	-731	-327	-404	-990	-365	-625	-1 721	-692	-1 029
	2018	-925	-399	-526	-989	-305	-684	-1 914	-704	-1 210
	2019	-1 151	-621	-530	-1 447	-581	-866	-2 598	-1 202	-1 396
Východné Slovensko	2015	3 623	1 814	1 809	-1 818	-704	-1 114	1 805	1 110	695
	2016	4 894	2 410	2 484	-1 828	-637	-1 191	3 066	1 773	1 293
	2017	4 523	2 176	2 347	-1 893	-685	-1 208	2 630	1 491	1 139
	2018	4 313	2 097	2 216	-1 920	-729	-1 191	2 393	1 368	1 025
	2019	4 293	2 105	2 188	-2 025	-731	-1 294	2 268	1 374	894
Prešovský kraj	2015	2 390	1 205	1 185	-1 670	-698	-972	720	507	213
	2016	3 177	1 550	1 627	-1 564	-621	-943	1 613	929	684
	2017	3 039	1 436	1 603	-1 523	-585	-938	1 516	851	665
	2018	2 655	1 279	1 376	-1 459	-554	-905	1 196	725	471
	2019	2 909	1 429	1 480	-1 687	-646	-1 041	1 222	783	439
Košícký kraj	2015	1 233	609	624	-148	-6	-142	1 085	603	482
	2016	1 717	860	857	-264	-16	-248	1 453	844	609
	2017	1 484	740	744	-370	-100	-270	1 114	640	474
	2018	1 658	818	840	-461	-175	-286	1 197	643	554
	2019	1 384	676	708	-338	-85	-253	1 046	591	455
Mestá spolu	2015	1 828	1 146	682	-5 592	-2 647	-2 945	-3 764	-1 501	-2 263
	2016	2 649	1 394	1 255	-6 673	-3 220	-3 453	-4 024	-1 826	-2 198
	2017	2 144	1 174	970	-6 657	-3 425	-3 232	-4 513	-2 251	-2 262
	2018	1 335	900	435	-8 223	-4 224	-3 999	-6 888	-3 324	-3 564
	2019	1 143	598	545	-5 761	-2 958	-2 803	-4 618	-2 360	-2 258
Ostatné obce spolu	2015	-52	60	-112	8 719	5 195	3 524	8 667	5 255	3 412
	2016	2 557	1 321	1 236	10 558	6 107	4 451	13 115	7 428	5 687
	2017	1 911	1 110	801	10 379	5 971	4 408	12 290	7 081	5 209
	2018	2 011	997	1 014	12 178	6 890	5 288	14 189	7 887	6 302
	2019	2 677	1 140	1 537	9 393	5 493	3 900	12 070	6 633	5 437

zdroj: ŠÚ SR, DATAcube. (om7010rr, om7011rr, om7012rr, om7013r)

## POPULATION

## T 2-2. Increases and state of population

Continuation  
Persons

Hrubá miera prírastku v promile Crude rate of increase in per mille			Obyvateľstvo k 31. 12. Population as at Dec. 31			Year	SR / Area / Region (District)
prírodného <i>Natural</i>	migračného salda <i>Net migration</i>	celkového <i>Total</i>	spolu <i>Total</i>	muži <i>Men</i>	ženy <i>Women</i>		
-0,55	-1,19	-1,75	1 343 458	655 704	687 754	2015	Stredné Slovensko
0,13	-1,00	-0,87	1 342 287	655 440	686 847	2016	
-0,06	-1,04	-1,10	1 340 811	654 894	685 917	2017	
-0,11	-1,06	-1,17	1 339 242	654 535	684 707	2018	
-0,28	-1,56	-1,84	1 336 785	653 393	683 392	2019	
0,61	-0,63	-0,02	690 434	339 117	351 317	2015	Žilinský kraj
1,11	-0,61	0,50	690 778	339 408	351 370	2016	
0,95	-0,59	0,35	691 023	339 554	351 469	2017	
1,12	-0,62	0,50	691 368	339 899	351 469	2018	
1,13	-0,93	0,20	691 509	339 959	351 550	2019	
-1,78	-1,79	-3,57	653 024	316 587	336 437	2015	Banskobystrický kraj
-0,92	-1,41	-2,32	651 509	316 032	335 477	2016	
-1,12	-1,52	-2,65	649 788	315 340	334 448	2017	
-1,43	-1,52	-2,95	647 874	314 636	333 238	2018	
-1,78	-2,24	-4,02	645 276	313 434	331 842	2019	
2,24	-1,12	1,12	1 617 347	794 511	822 836	2015	Východné Slovensko
3,02	-1,13	1,89	1 620 413	796 284	824 129	2016	
2,79	-1,17	1,62	1 623 043	797 775	825 268	2017	
2,66	-1,18	1,47	1 625 436	799 143	826 293	2018	
2,64	-1,24	1,39	1 627 704	800 517	827 187	2019	
2,91	-2,04	0,88	820 697	405 500	415 197	2015	Prešovský kraj
3,87	-1,90	1,96	822 310	406 429	415 881	2016	
3,69	-1,85	1,84	823 826	407 280	416 546	2017	
3,22	-1,77	1,45	825 022	408 005	417 017	2018	
3,52	-2,04	1,48	826 244	408 788	417 456	2019	
1,55	-0,19	1,36	796 650	389 011	407 639	2015	Košický kraj
2,15	-0,33	1,82	798 103	389 855	408 248	2016	
1,86	-0,46	1,39	799 217	390 495	408 722	2017	
2,07	-0,58	1,50	800 414	391 138	409 276	2018	
1,73	-0,42	1,31	801 460	391 729	409 731	2019	
0,63	-1,92	-1,29	2 917 836	1 402 941	1 514 895	2015	Towns in total
0,91	-2,28	-1,38	2 923 463	1 405 874	1 517 589	2016	
0,73	-2,28	-1,54	2 918 950	1 403 623	1 515 327	2017	
0,46	-2,82	-2,36	2 912 062	1 400 299	1 511 763	2018	
0,39	-1,98	-1,59	2 907 444	1 397 939	1 509 505	2019	
-0,02	3,48	3,46	2 508 416	1 243 141	1 265 275	2015	Other municipalities in total
1,02	4,21	5,23	2 511 880	1 245 810	1 266 070	2016	
0,76	4,12	4,88	2 524 170	1 252 891	1 271 279	2017	
0,79	4,81	5,61	2 538 359	1 260 778	1 277 581	2018	
1,05	3,69	4,74	2 550 429	1 267 411	1 283 018	2019	

Source: ŠÚ SR, DATAcube. (om7010rr, om7011rr, om7012rr, om7013r)

# OBYVATEĽSTVO

## T 2-2. Prírastky a stav obyvateľstva

dokončenie  
osoby

Krajské mestá	Rok	Prírodný prírastok <i>Natural increase</i>			Migračné saldo <i>Net migration</i>			Celkový prírastok <i>Total increase</i>		
		spolu <i>Total</i>	muži <i>Men</i>	ženy <i>Women</i>	spolu <i>Total</i>	muži <i>Men</i>	ženy <i>Women</i>	spolu <i>Total</i>	muži <i>Men</i>	ženy <i>Women</i>
Bratislava	2015	1 143	757	386	2 111	1 196	915	3 254	1 953	1 301
	2016	1 300	753	547	1 691	871	820	2 991	1 624	1 367
	2017	1 249	748	501	2 392	1 301	1 091	3 641	2 049	1 592
	2018	1 283	884	399	2 017	950	1 067	3 300	1 834	1 466
	2019	1 183	732	451	3 679	1 999	1 680	4 862	2 731	2 131
Trnava	2015	49	40	9	-166	-75	-91	-117	-35	-82
	2016	160	88	72	-220	-136	-84	-60	-48	-12
	2017	112	61	51	-266	-141	-125	-154	-80	-74
	2018	75	14	61	-250	-191	-59	-175	-177	2
	2019	119	79	40	-293	-180	-113	-174	-101	-73
Trenčín	2015	-42	-20	-22	-117	-56	-61	-159	-76	-83
	2016	0	29	-29	-105	-48	-57	-105	-19	-86
	2017	-5	8	-13	-51	-36	-15	-56	-28	-28
	2018	-102	-36	-66	-102	-75	-27	-204	-111	-93
	2019	-25	-16	-9	75	39	36	50	23	27
Nitra	2015	16	16	0	-379	-202	-177	-363	-186	-177
	2016	37	30	7	-333	-101	-232	-296	-71	-225
	2017	62	40	22	-388	-209	-179	-326	-169	-157
	2018	13	31	-18	-406	-216	-190	-393	-185	-208
	2019	19	-8	27	-141	-101	-40	-122	-109	-13
Žilina	2015	170	96	74	-211	-103	-108	-41	-7	-34
	2016	130	109	21	-203	-34	-169	-73	75	-148
	2017	83	28	55	-146	-67	-79	-63	-39	-24
	2018	126	38	88	-294	-134	-160	-168	-96	-72
	2019	158	95	63	-241	-117	-124	-83	-22	-61
Banská Bystrica	2015	65	29	36	-334	-172	-162	-269	-143	-126
	2016	92	26	66	-215	-149	-66	-123	-123	0
	2017	22	47	-25	-173	-120	-53	-151	-73	-78
	2018	55	53	2	-212	-126	-86	-157	-73	-84
	2019	34	23	11	-277	-126	-151	-243	-103	-140
Prešov	2015	172	101	71	-400	-160	-240	-228	-59	-169
	2016	145	78	67	-486	-233	-253	-341	-155	-186
	2017	107	47	60	-587	-325	-262	-480	-278	-202
	2018	55	67	-12	-513	-266	-247	-458	-199	-259
	2019	80	37	43	-296	-169	-127	-216	-132	-84
Košice	2015	125	99	26	-389	-219	-170	-264	-120	-144
	2016	330	224	106	-389	-220	-169	-59	4	-63
	2017	303	151	152	-349	-204	-145	-46	-53	7
	2018	181	98	83	-519	-273	-246	-338	-175	-163
	2019	115	33	82	-279	-148	-131	-164	-115	-49

zdroj: ŠÚ SR, DATAcube. (om7010rr, om7011rr, om7012rr, om7013r)



## T 2-2. Increases and state of population

End of table  
Persons

Hrubá miera prírastku v promile Crude rate of increase in per mille			Obyvateľstvo k 31. 12. Population as at Dec. 31			Year	Regional cities
prírodného Natural	migračného salda Net migration	celkového Total	spolu Total	muži Men	ženy Women		
2,71	5,01	7,72	422 932	198 204	224 728	2015	Bratislava
3,06	3,98	7,05	425 923	199 828	226 095	2016	
2,92	5,59	8,51	429 564	201 877	227 687	2017	
2,98	4,68	7,65	432 864	203 711	229 153	2018	
2,72	8,45	11,17	437 726	206 442	231 284	2019	
0,75	-2,53	-1,78	65 596	31 669	33 927	2015	Trnava
2,44	-3,36	-0,92	65 536	31 621	33 915	2016	
1,71	-4,06	-2,35	65 382	31 541	33 841	2017	
1,15	-3,83	-2,68	65 207	31 364	33 843	2018	
1,83	-4,50	-2,67	65 033	31 263	33 770	2019	
-0,75	-2,10	-2,85	55 698	26 675	29 023	2015	Trenčín
0,00	-1,89	-1,89	55 593	26 656	28 937	2016	
-0,09	-0,92	-1,01	55 537	26 628	28 909	2017	
-1,84	-1,84	-3,68	55 333	26 517	28 816	2018	
-0,45	1,35	0,90	55 383	26 540	28 843	2019	
0,21	-4,87	-4,66	77 670	37 059	40 611	2015	Nitra
0,48	-4,30	-3,82	77 374	36 988	40 386	2016	
0,80	-5,03	-4,22	77 048	36 819	40 229	2017	
0,17	-5,28	-5,11	76 655	36 634	40 021	2018	
0,25	-1,84	-1,59	76 533	36 525	40 008	2019	
2,10	-2,60	-0,51	81 114	39 015	42 099	2015	Žilina
1,60	-2,50	-0,90	81 041	39 090	41 951	2016	
1,02	-1,80	-0,78	80 978	39 051	41 927	2017	
1,56	-3,63	-2,08	80 810	38 955	41 855	2018	
1,96	-2,98	-1,03	80 727	38 933	41 794	2019	
0,82	-4,23	-3,41	78 758	37 145	41 613	2015	Banská Bystrica
1,17	-2,73	-1,56	78 635	37 022	41 613	2016	
0,28	-2,20	-1,92	78 484	36 949	41 535	2017	
0,70	-2,70	-2,00	78 327	36 876	41 451	2018	
0,43	-3,54	-3,11	78 084	36 773	41 311	2019	
1,91	-4,44	-2,53	89 959	43 297	46 662	2015	Prešov
1,61	-5,41	-3,80	89 618	43 142	46 476	2016	
1,20	-6,57	-5,37	89 138	42 864	46 274	2017	
0,62	-5,77	-5,15	88 680	42 665	46 015	2018	
0,90	-3,34	-2,44	88 464	42 533	45 931	2019	
0,52	-1,63	-1,10	239 200	114 670	124 530	2015	Košice
1,38	-1,63	-0,25	239 141	114 674	124 467	2016	
1,27	-1,46	-0,19	239 095	114 621	124 474	2017	
0,76	-2,17	-1,41	238 757	114 446	124 311	2018	
0,48	-1,17	-0,69	238 593	114 331	124 262	2019	

Source: ŠÚ SR, DATAcube. (om7010rr, om7011rr, om7012rr, om7013r)

# OBYVATEĽSTVO

## T 2-3. Sťahovanie obyvateľstva



osoby

SR / oblasť / kraj (okres)	Rok	Pristaňovaní					
		Imigrants		zo SR		zo zahraničia	
				From SR		From abroad	
		spolu Total	ženy Women	spolu Total	ženy Women	spolu Total	ženy Women
SR spolu	2015	6 997	2 895	0	0	6 997	2 895
	2016	7 686	3 264	0	0	7 686	3 264
	2017	7 188	3 277	0	0	7 188	3 277
	2018	7 253	3 307	0	0	7 253	3 307
	2019	7 016	3 168	0	0	7 016	3 168
Bratislavský kraj	2015	10 253	5 312	8 391	4 575	1 862	737
	2016	10 349	5 442	8 877	4 815	1 472	627
	2017	10 572	5 461	8 961	4 764	1 611	697
	2018	10 447	5 573	9 218	4 998	1 229	575
	2019	12 079	6 216	10 529	5 526	1 550	690
Bratislavský kraj	2015	10 253	5 312	8 391	4 575	1 862	737
	2016	10 349	5 442	8 877	4 815	1 472	627
	2017	10 572	5 461	8 961	4 764	1 611	697
	2018	10 447	5 573	9 218	4 998	1 229	575
	2019	12 079	6 216	10 529	5 526	1 550	690
Západné Slovensko	2015	7 456	3 680	5 362	2 862	2 094	818
	2016	8 150	4 026	5 478	2 955	2 672	1 071
	2017	7 673	4 033	5 599	3 085	2 074	948
	2018	8 120	4 119	5 636	3 049	2 484	1 070
	2019	7 692	3 981	5 897	3 196	1 795	785
Trnavský kraj	2015	4 625	2 325	3 759	2 005	866	320
	2016	4 870	2 451	3 915	2 064	955	387
	2017	4 729	2 514	4 037	2 190	692	324
	2018	4 850	2 542	4 101	2 208	749	334
	2019	4 894	2 620	4 357	2 380	537	240
Trenčiansky kraj	2015	2 520	1 296	1 890	1 035	630	261
	2016	2 720	1 389	1 924	1 064	796	325
	2017	2 745	1 455	2 029	1 130	716	325
	2018	2 719	1 408	1 911	1 021	808	387
	2019	2 721	1 424	1 993	1 082	728	342
Nitriansky kraj	2015	3 126	1 605	2 528	1 368	598	237
	2016	3 444	1 757	2 523	1 398	921	359
	2017	3 197	1 705	2 531	1 406	666	299
	2018	3 497	1 763	2 570	1 414	927	349
	2019	3 150	1 607	2 620	1 404	530	203

zdroj: ŠÚ SR, DATAcube. (om7046rr)

## T 2-3. Migration of population

Persons

Vystaňovaní		z toho / Of which:				Saldo sťahovania		Year	SR / Area / Region (District)
Emigrants		do SR To SR		do zahraničia To abroad		Net migration			
spolu Total	ženy Women	spolu Total	ženy Women	spolu Total	ženy Women	spolu Total	ženy Women		
3 870	2 316	0	0	3 870	2 316	3 127	579	2015	SR in total
3 801	2 266	0	0	3 801	2 266	3 885	998	2016	
3 466	2 101	0	0	3 466	2 101	3 722	1 176	2017	
3 298	2 018	0	0	3 298	2 018	3 955	1 289	2018	
3 384	2 071	0	0	3 384	2 071	3 632	1 097	2019	
4 092	2 257	3 328	1 780	764	477	6 161	3 055	2015	Bratislavský kraj
4 041	2 208	3 348	1 794	693	414	6 308	3 234	2016	
3 899	2 141	3 309	1 804	590	337	6 673	3 320	2017	
3 975	2 122	3 373	1 775	602	347	6 472	3 451	2018	
4 193	2 280	3 578	1 895	615	385	7 886	3 936	2019	
4 092	2 257	3 328	1 780	764	477	6 161	3 055	2015	Bratislavský kraj
4 041	2 208	3 348	1 794	693	414	6 308	3 234	2016	
3 899	2 141	3 309	1 804	590	337	6 673	3 320	2017	
3 975	2 122	3 373	1 775	602	347	6 472	3 451	2018	
4 193	2 280	3 578	1 895	615	385	7 886	3 936	2019	
7 066	3 952	5 899	3 240	1 167	712	390	-272	2015	Západné Slovensko
7 406	4 094	6 152	3 349	1 254	745	744	-68	2016	
7 330	4 017	6 185	3 298	1 145	719	343	16	2017	
7 301	3 982	6 214	3 299	1 087	683	819	137	2018	
7 834	4 192	6 744	3 512	1 090	680	-142	-211	2019	
3 147	1 732	2 838	1 553	309	179	1 478	593	2015	Trnavský kraj
3 325	1 825	2 964	1 617	361	208	1 545	626	2016	
3 304	1 833	2 982	1 616	322	217	1 425	681	2017	
3 264	1 769	2 967	1 572	297	197	1 586	773	2018	
3 543	1 907	3 266	1 735	277	172	1 351	713	2019	
3 158	1 766	2 739	1 504	419	262	-638	-470	2015	Trenčiansky kraj
3 184	1 756	2 786	1 511	398	245	-464	-367	2016	
3 235	1 764	2 836	1 522	399	242	-490	-309	2017	
3 188	1 745	2 772	1 475	416	270	-469	-337	2018	
3 332	1 809	2 938	1 560	394	249	-611	-385	2019	
3 576	2 000	3 137	1 729	439	271	-450	-395	2015	Nitriansky kraj
3 781	2 084	3 286	1 792	495	292	-337	-327	2016	
3 789	2 061	3 365	1 801	424	260	-592	-356	2017	
3 795	2 062	3 421	1 846	374	216	-298	-299	2018	
4 032	2 146	3 613	1 887	419	259	-882	-539	2019	

Source: ŠÚ SR, DATAcube. (om7046rr)

# OBYVATEĽSTVO

## T 2-3. Sťahovanie obyvateľstva

pokračovanie  
osoby

SR / oblasť / kraj (okres)	Rok	Prisťahovaní					
		Immigrants		zo SR From SR		zo zahraničia From abroad	
		spolu Total	ženy Women	spolu Total	ženy Women	spolu Total	ženy Women
Stredné Slovensko	2015	4 069	2 039	2 867	1 542	1 202	497
	2016	4 421	2 237	3 076	1 660	1 345	577
	2017	4 331	2 217	2 972	1 572	1 359	645
	2018	4 423	2 255	3 033	1 584	1 390	671
	2019	4 164	2 084	2 942	1 533	1 222	551
Žilinský kraj	2015	2 398	1 218	1 765	956	633	262
	2016	2 511	1 255	1 820	973	691	282
	2017	2 465	1 259	1 730	908	735	351
	2018	2 479	1 249	1 712	879	767	370
	2019	2 385	1 194	1 761	904	624	290
Banskobystrický kraj	2015	2 286	1 173	1 717	938	569	235
	2016	2 516	1 311	1 862	1 016	654	295
	2017	2 449	1 274	1 825	980	624	294
	2018	2 505	1 301	1 882	1 000	623	301
	2019	2 380	1 208	1 782	947	598	261
Východné Slovensko	2015	3 305	1 673	1 466	830	1 839	843
	2016	3 711	1 808	1 514	819	2 197	989
	2017	3 599	1 778	1 455	791	2 144	987
	2018	3 668	1 839	1 518	848	2 150	991
	2019	3 991	1 970	1 542	828	2 449	1 142
Prešovský kraj	2015	2 377	1 286	1 652	921	725	365
	2016	2 814	1 436	1 906	1 027	908	409
	2017	2 643	1 358	1 714	928	929	430
	2018	3 003	1 556	1 954	1 070	1 049	486
	2019	2 955	1 529	1 891	1 019	1 064	510
Košický kraj	2015	3 109	1 625	1 995	1 147	1 114	478
	2016	3 348	1 725	2 059	1 145	1 289	580
	2017	3 130	1 626	1 915	1 069	1 215	557
	2018	3 136	1 673	2 035	1 168	1 101	505
	2019	3 438	1 746	2 053	1 114	1 385	632
Mestá spolu	2015	25 142	13 271	19 991	11 180	5 151	2 091
	2016	26 088	13 881	20 770	11 635	5 318	2 246
	2017	25 583	13 732	20 626	11 460	4 957	2 272
	2018	25 349	13 596	20 700	11 472	4 649	2 124
	2019	26 462	14 172	21 956	12 176	4 506	1 996
Ostatné obce spolu	2015	29 376	15 112	27 530	14 308	1 846	804
	2016	32 048	16 507	29 680	15 489	2 368	1 018
	2017	31 766	16 329	29 535	15 324	2 231	1 005
	2018	33 591	17 206	30 987	16 023	2 604	1 183
	2019	32 059	16 529	29 549	15 357	2 510	1 172

zdroj: ŠÚ SR, DATAcube. (om7046rr)

## T 2-3. Migration of population

Continuation  
Persons

Vyst'ahovaní		z toho / Of which:				Saldo sťahovania		Year	SR / Area / Region (District)
Emigrants		do SR To SR		do zahraničia To abroad		Net migration			
spolu Total	ženy Women	spolu Total	ženy Women	spolu Total	ženy Women	spolu Total	ženy Women		
5 675	3 129	4 738	2 578	937	551	-1 606	-1 090	2015	Stredné Slovensko
5 760	3 214	4 841	2 655	919	559	-1 339	-977	2016	
5 732	3 169	4 900	2 677	832	492	-1 401	-952	2017	
5 839	3 363	5 085	2 882	754	481	-1 416	-1 108	2018	
6 251	3 418	5 480	2 940	771	478	-2 087	-1 334	2019	
2 836	1 562	2 402	1 309	434	253	-438	-344	2015	Žilinský kraj
2 933	1 644	2 435	1 348	498	296	-422	-389	2016	
2 876	1 586	2 482	1 351	394	235	-411	-327	2017	
2 906	1 673	2 521	1 427	385	246	-427	-424	2018	
3 025	1 662	2 669	1 448	356	214	-640	-468	2019	
3 454	1 919	2 951	1 621	503	298	-1 168	-746	2015	Banskobystrický kraj
3 433	1 899	3 012	1 636	421	263	-917	-588	2016	
3 439	1 899	3 001	1 642	438	257	-990	-625	2017	
3 494	1 985	3 125	1 750	369	235	-989	-684	2018	
3 827	2 074	3 412	1 810	415	264	-1 447	-866	2019	
5 123	2 787	4 121	2 211	1 002	576	-1 818	-1 114	2015	Východné Slovensko
5 539	2 999	4 604	2 451	935	548	-1 828	-1 191	2016	
5 492	2 986	4 593	2 433	899	553	-1 893	-1 208	2017	
5 588	3 030	4 733	2 523	855	507	-1 920	-1 191	2018	
6 016	3 264	5 108	2 736	908	528	-2 025	-1 294	2019	
4 047	2 258	3 498	1 947	549	311	-1 670	-972	2015	Prešovský kraj
4 378	2 379	3 873	2 070	505	309	-1 564	-943	2016	
4 166	2 296	3 712	2 013	454	283	-1 523	-938	2017	
4 462	2 461	4 004	2 192	458	269	-1 459	-905	2018	
4 642	2 570	4 137	2 272	505	298	-1 687	-1 041	2019	
3 257	1 767	2 804	1 502	453	265	-148	-142	2015	Košícký kraj
3 612	1 973	3 182	1 734	430	239	-264	-248	2016	
3 500	1 896	3 055	1 626	445	270	-370	-270	2017	
3 597	1 959	3 200	1 721	397	238	-461	-286	2018	
3 776	1 999	3 373	1 769	403	230	-338	-253	2019	
30 734	16 216	27 530	14 308	3 204	1 908	-5 592	-2 945	2015	Towns in total
32 761	17 334	29 680	15 489	3 081	1 845	-6 673	-3 453	2016	
32 240	16 964	29 535	15 324	2 705	1 640	-6 657	-3 232	2017	
33 572	17 595	30 987	16 023	2 585	1 572	-8 223	-3 999	2018	
32 223	16 975	29 549	15 357	2 674	1 618	-5 761	-2 803	2019	
20 657	11 588	19 991	11 180	666	408	8 719	3 524	2015	Other municipalities in total
21 490	12 056	20 770	11 635	720	421	10 558	4 451	2016	
21 387	11 921	20 626	11 460	761	461	10 379	4 408	2017	
21 413	11 918	20 700	11 472	713	446	12 178	5 288	2018	
22 666	12 629	21 956	12 176	710	453	9 393	3 900	2019	

Source: ŠÚ SR, DATAcube. (om7046rr)

# OBYVATEĽSTVO

## T 2-3. Sťahovanie obyvateľstva

dokončenie  
osoby

Krajské mestá	Rok	Pristaňovani z toho / Of which:					
		Immigrants		zo SR From SR		zo zahraničia From abroad	
		spolu Total	ženy Women	spolu Total	ženy Women	spolu Total	ženy Women
Bratislava	2015	8 219	4 248	6 671	3 637	1 548	611
	2016	8 090	4 278	7 069	3 846	1 021	432
	2017	8 460	4 390	7 217	3 856	1 243	534
	2018	8 086	4 306	7 332	3 944	754	362
	2019	10 077	5 098	8 844	4 554	1 233	544
Trnava	2015	1 086	557	951	505	135	52
	2016	1 146	623	1 039	580	107	43
	2017	1 061	561	902	487	159	74
	2018	1 079	609	961	558	118	51
	2019	1 042	574	966	539	76	35
Trenčín	2015	729	390	669	366	60	24
	2016	806	428	724	389	82	39
	2017	875	466	790	423	85	43
	2018	796	425	726	393	70	32
	2019	885	460	794	420	91	40
Nitra	2015	1 200	660	1 114	619	86	41
	2016	1 272	646	917	522	355	124
	2017	1 113	615	1 002	568	111	47
	2018	1 258	647	1 008	566	250	81
	2019	1 341	733	1 239	703	102	30
Žilina	2015	1 175	580	1 016	531	159	49
	2016	1 237	610	1 052	547	185	63
	2017	1 177	619	999	538	178	81
	2018	1 161	612	968	522	193	90
	2019	1 089	571	954	517	135	54
Banská Bystrica	2015	983	533	870	493	113	40
	2016	1 083	620	937	550	146	70
	2017	1 110	640	1 001	578	109	62
	2018	1 092	611	971	543	121	68
	2019	939	503	848	468	91	35
Prešov	2015	1 009	536	885	480	124	56
	2016	1 043	543	913	495	130	48
	2017	989	531	850	463	139	68
	2018	1 082	563	908	482	174	81
	2019	1 144	609	984	536	160	73
Košice	2015	2 221	1 198	1 880	1 056	341	142
	2016	2 478	1 341	2 045	1 117	433	224
	2017	2 270	1 228	1 916	1 061	354	167
	2018	2 289	1 240	1 986	1 090	303	150
	2019	2 371	1 246	1 985	1 072	386	174

zdroj: ŠÚ SR, DATAcube. (om7046rr)

## T 2-3. Migration of population

End of table  
Persons

Vystahovani		z toho / Of which:				Saldo sťahovania		Year	Regional cities
Emigrants		do SR To SR		do zahraničia To abroad		Net migration			
spolu Total	ženy Women	spolu Total	ženy Women	spolu Total	ženy Women	spolu Total	ženy Women		
6 108	3 333	5 467	2 930	641	403	2 111	915	2015	Bratislava
6 399	3 458	5 816	3 111	583	347	1 691	820	2016	
6 068	3 299	5 593	3 036	475	263	2 392	1 091	2017	
6 069	3 239	5 578	2 955	491	284	2 017	1 067	2018	
6 398	3 418	5 878	3 101	520	317	3 679	1 680	2019	
1 252	648	1 176	611	76	37	-166	-91	2015	Trnava
1 366	707	1 298	668	68	39	-220	-84	2016	
1 327	686	1 272	652	55	34	-266	-125	2017	
1 329	668	1 271	631	58	37	-250	-59	2018	
1 335	687	1 285	656	50	31	-293	-113	2019	
846	451	803	425	43	26	-117	-61	2015	Trenčín
911	485	861	452	50	33	-105	-57	2016	
926	481	859	446	67	35	-51	-15	2017	
898	452	837	411	61	41	-102	-27	2018	
810	424	757	397	53	27	75	36	2019	
1 579	837	1 462	772	117	65	-379	-177	2015	Nitra
1 605	878	1 472	806	133	72	-333	-232	2016	
1 501	794	1 432	747	69	47	-388	-179	2017	
1 664	837	1 586	802	78	35	-406	-190	2018	
1 482	773	1 404	733	78	40	-141	-40	2019	
1 386	688	1 318	645	68	43	-211	-108	2015	Žilina
1 440	779	1 289	697	151	82	-203	-169	2016	
1 323	698	1 253	654	70	44	-146	-79	2017	
1 455	772	1 378	721	77	51	-294	-160	2018	
1 330	695	1 267	656	63	39	-241	-124	2019	
1 317	695	1 129	596	188	99	-334	-162	2015	Banská Bystrica
1 298	686	1 151	597	147	89	-215	-66	2016	
1 283	693	1 143	612	140	81	-173	-53	2017	
1 304	697	1 192	630	112	67	-212	-86	2018	
1 216	654	1 106	581	110	73	-277	-151	2019	
1 409	776	1 295	709	114	67	-400	-240	2015	Prešov
1 529	796	1 408	718	121	78	-486	-253	2016	
1 576	793	1 487	739	89	54	-587	-262	2017	
1 595	810	1 499	754	96	56	-513	-247	2018	
1 440	736	1 327	677	113	59	-296	-127	2019	
2 610	1 368	2 410	1 266	200	102	-389	-170	2015	Košice
2 867	1 510	2 678	1 413	189	97	-389	-169	2016	
2 619	1 373	2 444	1 259	175	114	-349	-145	2017	
2 808	1 486	2 650	1 386	158	100	-519	-246	2018	
2 650	1 377	2 487	1 283	163	94	-279	-131	2019	

Source: ŠÚ SR, DATAcube. (om7046rr)

## T 2-4. Obyvateľstvo podľa národnosti k 31. 12.



## Population by nationality as at Dec. 31

osoby

Persons

SR / oblasť / kraj (okres) SR / Area / Region (District)	Rok Year	z toho národnosť / Of which: nationality								
		Spolu Total	slovenská Slovak	maďarská Hungarian	rómska Romany	česká, moravská, sliezská Czech, Moravian, Silesian	rusínska Ruthenian	ukrajinská Ukrainian	nemecká German	poľská Polish
SR spolu / SR in total	2015	5 426 252	4 408 649	455 744	109 600	38 655	31 500	9 253	7 163	6 078
	2016	5 435 343	4 421 538	454 912	110 261	39 260	31 081	9 639	7 275	6 341
	2017	5 443 120	4 433 573	453 565	111 089	39 782	30 603	10 033	7 438	6 554
	2018	5 450 421	4 444 758	451 914	111 889	40 220	30 153	10 501	7 543	6 779
	2019	5 457 873	4 455 612	450 122	112 702	40 619	29 701	11 025	7 632	6 970
Bratislavský kraj	2015	633 288	569 200	24 721	750	8 743	902	1 189	1 869	1 019
	2016	641 892	576 968	24 943	748	8 835	908	1 288	1 920	1 066
	2017	650 838	584 921	25 078	745	8 916	919	1 404	2 025	1 107
	2018	659 598	593 219	25 169	746	8 949	927	1 502	2 049	1 141
	2019	669 592	602 164	25 261	745	9 054	928	1 647	2 087	1 180
Bratislavský kraj	2015	633 288	569 200	24 721	750	8 743	902	1 189	1 869	1 019
	2016	641 892	576 968	24 943	748	8 835	908	1 288	1 920	1 066
	2017	650 838	584 921	25 078	745	8 916	919	1 404	2 025	1 107
	2018	659 598	593 219	25 169	746	8 949	927	1 502	2 049	1 141
	2019	669 592	602 164	25 261	745	9 054	928	1 647	2 087	1 180
Západné Slovensko	2015	1 832 159	1 418 531	287 266	7 495	13 395	331	1 014	1 757	1 498
	2016	1 830 751	1 418 808	286 261	7 492	13 624	329	1 082	1 791	1 576
	2017	1 828 428	1 418 918	284 960	7 465	13 818	330	1 155	1 815	1 622
	2018	1 826 145	1 418 651	283 387	7 446	13 996	328	1 234	1 861	1 685
	2019	1 823 792	1 418 434	281 880	7 411	14 109	330	1 306	1 885	1 711
Trnavský kraj	2015	559 697	402 203	119 713	2 976	4 257	107	330	498	398
	2016	561 156	403 758	119 593	2 964	4 381	107	361	508	425
	2017	562 372	405 289	119 413	2 952	4 470	110	392	519	445
	2018	563 591	406 703	119 156	2 942	4 554	110	432	530	470
	2019	564 917	408 247	118 848	2 925	4 592	114	460	537	476
Trenčiansky kraj	2015	589 935	544 706	930	559	5 125	120	300	847	526
	2016	588 816	544 054	958	558	5 174	120	315	864	547
	2017	587 364	543 145	981	557	5 238	118	344	872	561
	2018	585 882	542 089	1 013	553	5 289	116	360	884	580
	2019	584 569	541 209	1 037	550	5 326	115	382	893	592
Nitriansky kraj	2015	682 527	471 622	166 623	3 960	4 013	104	384	412	574
	2016	680 779	470 996	165 710	3 970	4 069	102	406	419	604
	2017	678 692	470 484	164 566	3 956	4 110	102	419	424	616
	2018	676 672	469 859	163 218	3 951	4 153	102	442	447	635
	2019	674 306	468 978	161 995	3 936	4 191	101	464	455	643



## T 2-4. Obyvateľstvo podľa národnosti k 31. 12.

## Population by nationality as at Dec. 31

dokončenie  
osobyEnd of table  
Persons

SR / oblasť / kraj (okres) SR / Area / Region (District)	Rok Year	z toho národnosť / Of which: nationality								
		Spolu Total	slovenská Slovak	maďarská Hungarian	rómska Romany	česká, moravská, slezská Czech, Moravian, Silesian	rusínska Ruthenian	ukrajinská Ukrainian	nemecká German	poľská Polish
Stredné Slovensko	2015	1 343 458	1 149 921	68 994	17 171	9 069	365	887	1 210	1 721
	2016	1 342 287	1 150 151	69 059	17 041	9 171	364	920	1 230	1 782
	2017	1 340 811	1 150 012	69 116	16 939	9 266	362	954	1 245	1 832
	2018	1 339 242	1 149 494	69 193	16 837	9 365	362	1 007	1 270	1 885
	2019	1 336 785	1 148 492	69 087	16 710	9 392	361	1 026	1 282	1 926
Žilinský kraj	2015	690 434	645 552	600	2 207	5 392	180	278	559	1 231
	2016	690 778	646 328	606	2 206	5 442	179	290	572	1 276
	2017	691 023	646 915	621	2 198	5 485	180	305	588	1 312
	2018	691 368	647 455	631	2 190	5 556	180	346	611	1 339
	2019	691 509	647 932	640	2 183	5 562	180	358	612	1 368
Banskobystrický kraj	2015	653 024	504 369	68 394	14 964	3 677	185	609	651	490
	2016	651 509	503 823	68 453	14 835	3 729	185	630	658	506
	2017	649 788	503 097	68 495	14 741	3 781	182	649	657	520
	2018	647 874	502 039	68 562	14 647	3 809	182	661	659	546
	2019	645 276	500 560	68 447	14 527	3 830	181	668	670	558
Východné Slovensko	2015	1 617 347	1 270 997	74 763	84 184	7 448	29 902	6 163	2 327	1 840
	2016	1 620 413	1 275 611	74 649	84 980	7 630	29 480	6 349	2 334	1 917
	2017	1 623 043	1 279 722	74 411	85 940	7 782	28 992	6 520	2 353	1 993
	2018	1 625 436	1 283 394	74 165	86 860	7 910	28 536	6 758	2 363	2 068
	2019	1 627 704	1 286 522	73 894	87 836	8 064	28 082	7 046	2 378	2 153
Prešovský kraj	2015	820 697	680 867	787	44 332	3 449	26 923	3 972	686	1 136
	2016	822 310	683 358	819	44 665	3 527	26 523	4 012	690	1 178
	2017	823 826	685 743	863	44 928	3 610	26 055	4 048	696	1 225
	2018	825 022	687 756	915	45 114	3 687	25 629	4 120	704	1 268
	2019	826 244	689 779	950	45 295	3 788	25 191	4 180	712	1 317
Košícký kraj	2015	796 650	590 130	73 976	39 852	3 999	2 979	2 191	1 641	704
	2016	798 103	592 253	73 830	40 315	4 103	2 957	2 337	1 644	739
	2017	799 217	593 979	73 548	41 012	4 172	2 937	2 472	1 657	768
	2018	800 414	595 638	73 250	41 746	4 223	2 907	2 638	1 659	800
	2019	801 460	596 743	72 944	42 541	4 276	2 891	2 866	1 666	836
Mestá spolu / Towns in total	2015	2 917 836	2 379 221	169 506	38 002	27 373	15 910	6 405	5 045	4 350
	2016	2 923 463	2 381 646	174 453	38 267	27 622	15 845	6 683	5 148	4 544
	2017	2 918 950	2 379 233	174 335	38 641	27 777	15 759	6 998	5 300	4 692
	2018	2 912 062	2 374 669	173 979	39 013	27 834	15 675	7 339	5 375	4 850
	2019	2 907 444	2 371 827	173 559	39 407	27 954	15 574	7 656	5 437	4 980
Ostatné obce spolu / Other municipalities in total	2015	2 508 416	2 029 428	286 238	71 598	11 282	15 590	2 848	2 118	1 728
	2016	2 511 880	2 039 892	280 459	71 994	11 638	15 236	2 956	2 127	1 797
	2017	2 524 170	2 054 340	279 230	72 448	12 005	14 844	3 035	2 138	1 862
	2018	2 538 359	2 070 089	277 935	72 876	12 386	14 478	3 162	2 168	1 929
	2019	2 550 429	2 083 785	276 563	73 295	12 665	14 127	3 369	2 195	1 990
Krajské mestá		Regional cities								
Bratislava	2019	437 726	392 810	15 009	363	6 861	767	1 188	1 704	954
Košice	2019	238 593	180 972	6 788	4 725	1 843	1 582	1 126	697	423

zdroj / Source: SU SR, DATAcube. (om7002rr)

T 2-5. Obyvateľstvo podľa základných vekových skupín a pohlavia k 31. 12. <sup>1)</sup>Population by basic age groups and sex as at Dec. 31 <sup>1)</sup>

osoby		Persons								
SR / oblasť / kraj (okres) SR / Area / Region (District)	Rok Year	Predproduktívny vek Pre-productive age			Produktívny vek Productive age			Poproduktívny vek Post-productive age		
		spolu Total	muži Men	ženy Women	spolu Total	muži Men	ženy Women	spolu Total	muži Men	ženy Women
SR spolu / SR in total	2015	832 043	426 954	405 089	3 810 273	1 915 715	1 894 558	783 936	303 413	480 523
	2016	840 228	430 866	409 362	3 780 456	1 903 067	1 877 389	814 659	317 751	496 908
	2017	849 701	435 807	413 894	3 748 564	1 888 820	1 859 744	844 855	331 887	512 968
	2018	858 042	440 133	417 909	3 718 060	1 875 014	1 843 046	874 319	345 930	528 389
	2019	863 720	442 877	420 843	3 688 978	1 862 079	1 826 899	905 175	360 394	544 781
Bratislavský kraj	2015	99 389	50 979	48 410	436 031	211 409	224 622	97 868	38 226	59 642
	2016	104 024	53 280	50 744	435 582	211 609	223 973	102 286	40 081	62 205
	2017	108 769	55 816	52 953	435 597	211 976	223 621	106 472	41 794	64 678
	2018	113 197	58 106	55 091	435 847	212 255	223 592	110 554	43 603	66 951
	2019	116 959	60 062	56 897	437 940	213 672	224 268	114 693	45 378	69 315
Bratislavský kraj	2015	99 389	50 979	48 410	436 031	211 409	224 622	97 868	38 226	59 642
	2016	104 024	53 280	50 744	435 582	211 609	223 973	102 286	40 081	62 205
	2017	108 769	55 816	52 953	435 597	211 976	223 621	106 472	41 794	64 678
	2018	113 197	58 106	55 091	435 847	212 255	223 592	110 554	43 603	66 951
	2019	116 959	60 062	56 897	437 940	213 672	224 268	114 693	45 378	69 315
Západné Slovensko	2015	247 817	127 574	120 243	1 299 743	656 764	642 979	284 599	110 915	173 684
	2016	250 006	128 607	121 399	1 285 671	650 537	635 134	295 074	115 846	179 228
	2017	252 629	129 983	122 646	1 270 112	643 170	626 942	305 687	121 106	184 581
	2018	254 883	131 213	123 670	1 255 350	636 173	619 177	315 912	126 049	189 863
	2019	256 360	131 828	124 532	1 240 440	629 101	611 339	326 992	131 399	195 593
Trnavský kraj	2015	78 164	40 220	37 944	398 421	200 934	197 487	83 112	32 652	50 460
	2016	79 252	40 819	38 433	395 320	199 599	195 721	86 584	34 307	52 277
	2017	80 466	41 448	39 018	391 941	198 111	193 830	89 965	35 917	54 048
	2018	81 585	42 032	39 553	388 678	196 540	192 138	93 328	37 544	55 784
	2019	82 355	42 366	39 989	385 452	194 994	190 458	97 110	39 378	57 732
Trenčiansky kraj	2015	78 440	40 146	38 294	417 717	211 947	205 770	93 778	37 559	56 219
	2016	79 115	40 441	38 674	412 620	209 622	202 998	97 081	39 097	57 984
	2017	79 961	40 964	38 997	407 024	206 813	200 211	100 379	40 722	59 657
	2018	80 722	41 376	39 346	401 590	204 191	197 399	103 570	42 274	61 296
	2019	81 227	41 587	39 640	396 248	201 625	194 623	107 094	43 993	63 101
Nitriansky kraj	2015	91 213	47 208	44 005	483 605	243 883	239 722	107 709	40 704	67 005
	2016	91 639	47 347	44 292	477 731	241 316	236 415	111 409	42 442	68 967
	2017	92 202	47 571	44 631	471 147	238 246	232 901	115 343	44 467	70 876
	2018	92 576	47 805	44 771	465 082	235 442	229 640	119 014	46 231	72 783
	2019	92 778	47 875	44 903	458 740	232 482	226 258	122 788	48 028	74 760

T 2-5. Obyvateľstvo podľa základných vekových skupín a pohlavia k 31. 12. <sup>1)</sup>Population by basic age groups and sex as at Dec. 31 <sup>1)</sup>pokračovanie  
osobyContinuation  
Persons

SR / oblasť / kraj (okres) SR / Area / Region (District)	Rok Year	Predproduktívny vek Pre-productive age			Produktívny vek Productive age			Poproduktívny vek Post-productive age		
		spolu Total	muži Men	ženy Women	spolu Total	muži Men	ženy Women	spolu Total	muži Men	ženy Women
Stredné Slovensko	2015	201 740	103 229	98 511	948 772	478 639	470 133	192 946	73 836	119 110
	2016	202 372	103 531	98 841	939 439	474 492	464 947	200 476	77 417	123 059
	2017	203 208	103 932	99 276	930 079	470 146	459 933	207 524	80 816	126 708
	2018	203 995	104 405	99 590	920 572	465 863	454 709	214 675	84 267	130 408
	2019	204 065	104 416	99 649	910 912	461 371	449 541	221 808	87 606	134 202
Žilinský kraj	2015	106 888	54 882	52 006	489 017	247 648	241 369	94 529	36 587	57 942
	2016	107 328	55 096	52 232	485 124	245 965	239 159	98 326	38 347	59 979
	2017	107 894	55 369	52 525	481 302	244 099	237 203	101 827	40 086	61 741
	2018	108 714	55 829	52 885	477 334	242 356	234 978	105 320	41 714	63 606
	2019	109 268	56 021	53 247	473 242	240 508	232 734	108 999	43 430	65 569
Banskobystrický kraj	2015	94 852	48 347	46 505	459 755	230 991	228 764	98 417	37 249	61 168
	2016	95 044	48 435	46 609	454 315	228 527	225 788	102 150	39 070	63 080
	2017	95 314	48 563	46 751	448 777	226 047	222 730	105 697	40 730	64 967
	2018	95 281	48 576	46 705	443 238	223 507	219 731	109 355	42 553	66 802
	2019	94 797	48 395	46 402	437 670	220 863	216 807	112 809	44 176	68 633
Východné Slovensko	2015	283 097	145 172	137 925	1 125 727	568 903	556 824	208 523	80 436	128 087
	2016	283 826	145 448	138 378	1 119 764	566 429	553 335	216 823	84 407	132 416
	2017	285 095	146 076	139 019	1 112 776	563 528	549 248	225 172	88 171	137 001
	2018	285 967	146 409	139 558	1 106 291	560 723	545 568	233 178	92 011	141 167
	2019	286 336	146 571	139 765	1 099 686	557 935	541 751	241 682	96 011	145 671
Prešovský kraj	2015	146 678	75 251	71 427	571 167	290 153	281 014	102 852	40 096	62 756
	2016	147 043	75 392	71 651	568 384	289 024	279 360	106 883	42 013	64 870
	2017	147 680	75 626	72 054	565 318	287 832	277 486	110 828	43 822	67 006
	2018	148 230	75 903	72 327	562 240	286 470	275 770	114 552	45 632	68 920
	2019	148 614	76 044	72 570	558 828	285 044	273 784	118 802	47 700	71 102
Košícký kraj	2015	136 419	69 921	66 498	554 560	278 750	275 810	105 671	40 340	65 331
	2016	136 783	70 056	66 727	551 380	277 405	273 975	109 940	42 394	67 546
	2017	137 415	70 450	66 965	547 458	275 696	271 762	114 344	44 349	69 995
	2018	137 737	70 506	67 231	544 051	274 253	269 798	118 626	46 379	72 247
	2019	137 722	70 527	67 195	540 858	272 891	267 967	122 880	48 311	74 569
Mestá spolu / Towns in total	2015	415 251	213 094	202 157	2 071 857	1 021 853	1 050 004	430 728	167 994	262 734
	2016	420 381	215 394	204 987	2 050 884	1 013 372	1 037 512	452 198	177 108	275 090
	2017	424 421	217 470	206 951	2 022 327	1 000 440	1 021 887	472 202	185 713	286 489
	2018	427 307	218 927	208 380	1 993 366	987 300	1 006 066	491 389	194 072	297 317
	2019	429 060	219 898	209 162	1 966 946	975 330	991 616	511 438	202 711	308 727
Ostatné obce spolu / Other municipalities in total	2015	416 792	213 860	202 932	1 738 416	893 862	844 554	353 208	135 419	217 789
	2016	419 847	215 472	204 375	1 729 572	889 695	839 877	362 461	140 643	221 818
	2017	425 280	218 337	206 943	1 726 237	888 380	837 857	372 653	146 174	226 479
	2018	430 735	221 206	209 529	1 724 694	887 714	836 980	382 930	151 858	231 072
	2019	434 660	222 979	211 681	1 722 032	886 749	835 283	393 737	157 683	236 054

<sup>1)</sup> základné vekové skupiny sú zadefinované podľa európskeho štandardu (pozri Definície) /

Basic age groups are divided by the European standard (see Definitions)

zdroj / Source: SU SR, DATAcube. (om7006rr, om7007rr)

T 2-5. Obyvateľstvo podľa základných vekových skupín a pohlavia k 31. 12. <sup>1)</sup>Population by basic age groups and sex as at Dec. 31 <sup>1)</sup>dokončenie  
osobyEnd of table  
Persons

Krajské mestá Regional cities	Rok Year	Predproduktívny vek Pre-productive age			Produktívny vek Productive age			Poproduktívny vek Post-productive age		
		spolu Total	muži Men	ženy Women	spolu Total	muži Men	ženy Women	spolu Total	muži Men	ženy Women
Bratislava	2015	62 190	31 910	30 280	290 699	139 204	151 495	70 043	27 090	42 953
	2016	64 792	33 197	31 595	288 117	138 383	149 734	73 014	28 248	44 766
	2017	67 417	34 646	32 771	286 475	137 938	148 537	75 672	29 293	46 379
	2018	69 821	35 930	33 891	284 669	137 316	147 353	78 374	30 465	47 909
	2019	71 931	37 042	34 889	284 657	137 797	146 860	81 138	31 603	49 535
Trnava	2015	9 142	4 712	4 430	46 601	23 029	23 572	9 853	3 928	5 925
	2016	9 259	4 791	4 468	45 863	22 716	23 147	10 414	4 114	6 300
	2017	9 448	4 875	4 573	45 048	22 342	22 706	10 886	4 324	6 562
	2018	9 563	4 876	4 687	44 311	21 976	22 335	11 333	4 512	6 821
	2019	9 659	4 902	4 757	43 538	21 625	21 913	11 836	4 736	7 100
Trenčín	2015	7 266	3 664	3 602	38 624	19 111	19 513	9 808	3 900	5 908
	2016	7 365	3 714	3 651	38 014	18 838	19 176	10 214	4 104	6 110
	2017	7 425	3 743	3 682	37 483	18 563	18 920	10 629	4 322	6 307
	2018	7 443	3 788	3 655	36 862	18 223	18 639	11 028	4 506	6 522
	2019	7 526	3 841	3 685	36 432	17 995	18 437	11 425	4 704	6 721
Nitra	2015	10 533	5 476	5 057	54 641	26 764	27 877	12 496	4 819	7 677
	2016	10 581	5 481	5 100	53 773	26 478	27 295	13 020	5 029	7 991
	2017	10 653	5 495	5 158	52 742	26 018	26 724	13 653	5 306	8 347
	2018	10 751	5 546	5 205	51 716	25 544	26 172	14 188	5 544	8 644
	2019	11 031	5 676	5 355	50 705	25 073	25 632	14 797	5 776	9 021
Žilina	2015	11 590	6 034	5 556	57 323	28 187	29 136	12 201	4 794	7 407
	2016	11 897	6 242	5 655	56 511	27 852	28 659	12 633	4 996	7 637
	2017	12 114	6 336	5 778	55 841	27 556	28 285	13 023	5 159	7 864
	2018	12 309	6 451	5 858	55 014	27 167	27 847	13 487	5 337	8 150
	2019	12 442	6 498	5 944	54 260	26 866	27 394	14 025	5 569	8 456
Banská Bystrica	2015	10 169	5 171	4 998	56 289	27 173	29 116	12 300	4 801	7 499
	2016	10 336	5 229	5 107	55 336	26 701	28 635	12 963	5 092	7 871
	2017	10 503	5 317	5 186	54 397	26 258	28 139	13 584	5 374	8 210
	2018	10 708	5 435	5 273	53 403	25 824	27 579	14 216	5 617	8 599
	2019	10 782	5 476	5 306	52 438	25 389	27 049	14 864	5 908	8 956
Prešov	2015	12 539	6 460	6 079	64 525	31 942	32 583	12 895	4 895	8 000
	2016	12 637	6 530	6 107	63 537	31 472	32 065	13 444	5 140	8 304
	2017	12 634	6 512	6 122	62 505	31 002	31 503	13 999	5 350	8 649
	2018	12 655	6 525	6 130	61 469	30 552	30 917	14 556	5 588	8 968
	2019	12 714	6 553	6 161	60 512	30 092	30 420	15 238	5 888	9 350
Košice	2015	34 277	17 477	16 800	168 522	82 892	85 630	36 401	14 301	22 100
	2016	34 332	17 515	16 817	166 797	82 196	84 601	38 012	14 963	23 049
	2017	34 533	17 654	16 879	164 814	81 352	83 462	39 748	15 615	24 133
	2018	34 422	17 542	16 880	163 035	80 651	82 384	41 300	16 253	25 047
	2019	34 342	17 486	16 856	161 497	80 034	81 463	42 754	16 811	25 943

<sup>1)</sup> základné vekové skupiny sú zadefinované podľa európskeho štandardu (pozri Definície) /

Basic age groups are divided by the European standard (see Definitions)

zdroj / Source: SU SR, DATAcube. (om7006rr, om7007rr)

## T 2-6. Vybrané ukazovatele veku obyvateľstva podľa pohlavia



## Selected age indicators of population by sex

SR / oblasť / kraj (okres) SR / Area / Region (District)	Rok Year	Index starnutia Ageing index			Priemerný vek (roky) Mean age (years)			Stredná dĺžka života pri narodení (roky) Life expectancy at birth (years)		
		spolu Total	muži Men	ženy Women	spolu Total	muži Men	ženy Women	obdobie Period	muži Men	ženy Women
SR spolu / SR in total	2015	94,22	71,06	118,62	40,13	38,50	41,68	2015	73,03	79,73
	2016	96,96	73,75	121,39	40,37	38,74	41,91	2016	73,71	80,41
	2017	99,43	76,15	123,94	40,59	38,97	42,14	2017	73,75	80,34
	2018	101,90	78,60	126,44	40,82	39,21	42,36	2018	73,71	80,35
	2019	104,80	81,38	129,45	41,06	39,45	42,59	2019	74,31	80,84
Bratislavský kraj	2015	98,47	74,98	123,20	40,88	39,11	42,49	2013-2015	75,21	81,41
	2016	98,33	75,23	122,59	40,90	39,14	42,51	2014-2016	75,56	81,59
	2017	97,89	74,88	122,14	40,92	39,14	42,53	2015-2017	75,39	81,73
	2018	97,67	75,04	121,53	40,92	39,15	42,53	2016-2018	75,54	81,77
	2019	98,06	75,55	121,83	40,97	39,20	42,57	2017-2019	75,62	81,92
Bratislavský kraj	2015	98,47	74,98	123,20	40,88	39,11	42,49	2013-2015	75,21	81,41
	2016	98,33	75,23	122,59	40,90	39,14	42,51	2014-2016	75,56	81,59
	2017	97,89	74,88	122,14	40,92	39,14	42,53	2015-2017	75,39	81,73
	2018	97,67	75,04	121,53	40,92	39,15	42,53	2016-2018	75,54	81,77
	2019	98,06	75,55	121,83	40,97	39,20	42,57	2017-2019	75,62	81,92
Západné Slovensko	2015	114,84	86,94	144,44	41,46	39,81	43,03	2013-2015	73,37	80,32
	2016	118,03	90,08	147,64	41,73	40,09	43,30	2014-2016	73,55	80,45
	2017	121,00	93,17	150,50	41,99	40,36	43,55	2015-2017	73,78	80,44
	2018	123,94	96,06	153,52	42,25	40,62	43,82	2016-2018	73,96	80,60
	2019	127,55	99,67	157,06	42,53	40,90	44,09	2017-2019	74,25	80,83
Trnavský kraj	2015	106,33	81,18	132,99	40,98	39,43	42,47	2013-2015	73,28	80,13
	2016	109,25	84,05	136,02	41,23	39,69	42,71	2014-2016	73,66	80,32
	2017	111,80	86,66	138,52	41,48	39,95	42,95	2015-2017	74,13	80,23
	2018	114,39	89,32	141,04	41,72	40,19	43,19	2016-2018	74,33	80,38
	2019	117,92	92,95	144,37	41,99	40,47	43,46	2017-2019	74,72	80,75
Trenčiansky kraj	2015	119,55	93,56	146,81	41,66	40,16	43,11	2013-2015	74,49	81,36
	2016	122,71	96,68	149,93	41,95	40,45	43,40	2014-2016	74,55	81,42
	2017	125,53	99,41	152,98	42,22	40,71	43,67	2015-2017	74,50	81,27
	2018	128,30	102,17	155,79	42,50	40,98	43,96	2016-2018	74,48	81,32
	2019	131,85	105,79	159,19	42,78	41,27	44,23	2017-2019	74,76	81,53
Nitriansky kraj	2015	118,09	86,22	152,27	41,67	39,82	43,42	2013-2015	72,51	79,64
	2016	121,57	89,64	155,71	41,95	40,11	43,70	2014-2016	72,62	79,77
	2017	125,10	93,48	158,80	42,22	40,39	43,95	2015-2017	72,90	79,93
	2018	128,56	96,71	162,57	42,49	40,66	44,22	2016-2018	73,22	80,17
	2019	132,35	100,32	166,49	42,77	40,95	44,50	2017-2019	73,44	80,31

## T 2-6. Vybrané ukazovatele veku obyvateľstva podľa pohlavia

## Selected age indicators of population by sex

pokračovanie

Continuation

SR / oblasť / kraj (okres) SR / Area / Region (District)	Rok Year	Index starnutia Ageing index			Priemerný vek (roky) Mean age (years)			Stredná dĺžka života pri narodení (roky) Life expectancy at birth (years)		
		spolu Total	muži Men	ženy Women	spolu Total	muži Men	ženy Women	obdobie Period	muži Men	ženy Women
Stredné Slovensko	2015	95,64	71,53	120,91	40,17	38,52	41,74	2013-2015	72,52	80,32
	2016	99,06	74,78	124,50	40,45	38,80	42,02	2014-2016	72,84	80,55
	2017	102,12	77,76	127,63	40,70	39,06	42,27	2015-2017	73,02	80,55
	2018	105,24	80,71	130,94	40,96	39,32	42,53	2016-2018	73,39	80,69
	2019	108,69	83,90	134,67	41,23	39,59	42,79	2017-2019	73,39	80,84
Žilinský kraj	2015	88,44	66,66	111,41	39,52	37,97	41,01	2013-2015	72,67	80,60
	2016	91,61	69,60	114,83	39,78	38,23	41,28	2014-2016	72,94	80,91
	2017	94,38	72,40	117,55	40,03	38,49	41,52	2015-2017	73,15	80,96
	2018	96,88	74,72	120,27	40,27	38,73	41,76	2016-2018	73,44	81,10
	2019	99,75	77,52	123,14	40,52	38,99	42,00	2017-2019	73,55	81,22
Banskobystrický kraj	2015	103,76	77,05	131,53	40,87	39,12	42,51	2013-2015	72,36	80,05
	2016	107,48	80,66	135,34	41,15	39,40	42,80	2014-2016	72,73	80,20
	2017	110,89	83,87	138,96	41,42	39,68	43,06	2015-2017	72,87	80,13
	2018	114,77	87,60	143,03	41,70	39,96	43,34	2016-2018	73,32	80,29
	2019	119,00	91,28	147,91	41,98	40,24	43,63	2017-2019	73,22	80,46
Východné Slovensko	2015	73,66	55,41	92,87	38,28	36,77	39,75	2013-2015	72,75	79,95
	2016	76,39	58,03	95,69	38,55	37,04	40,01	2014-2016	73,17	80,21
	2017	78,98	60,36	98,55	38,80	37,29	40,25	2015-2017	73,36	80,39
	2018	81,54	62,85	101,15	39,05	37,55	40,50	2016-2018	73,65	80,73
	2019	84,41	65,50	104,23	39,31	37,80	40,76	2017-2019	73,79	80,84
Prešovský kraj	2015	70,12	53,28	87,86	37,81	36,38	39,21	2013-2015	73,13	80,34
	2016	72,69	55,73	90,54	38,08	36,65	39,48	2014-2016	73,50	80,61
	2017	75,05	57,95	92,99	38,33	36,92	39,72	2015-2017	73,76	80,84
	2018	77,28	60,12	95,29	38,59	37,18	39,98	2016-2018	73,99	81,24
	2019	79,94	62,73	97,98	38,85	37,44	40,23	2017-2019	74,11	81,23
Košický kraj	2015	77,46	57,69	98,25	38,77	37,17	40,29	2013-2015	72,38	79,58
	2016	80,38	60,51	101,23	39,03	37,44	40,54	2014-2016	72,85	79,84
	2017	83,21	62,95	104,52	39,27	37,68	40,80	2015-2017	72,98	79,95
	2018	86,13	65,78	107,46	39,53	37,94	41,04	2016-2018	73,31	80,25
	2019	89,22	68,50	110,97	39,77	38,18	41,30	2017-2019	73,47	80,47
Mestá spolu / Towns in total	2015	103,73	78,84	129,97	40,94	39,21	42,54	2015	74,17	80,34
	2016	107,57	82,23	134,20	41,23	39,50	42,84	2016	75,01	81,24
	2017	111,26	85,40	138,43	41,52	39,76	43,14	2017	74,95	81,35
	2018	115,00	88,65	142,68	41,80	40,03	43,43	2018	75,06	81,06
	2019	119,20	92,18	147,60	42,08	40,30	43,74	2019	75,10	81,36
Ostatné obce spolu / Other municipalities in total	2015	84,74	63,32	107,32	39,18	37,69	40,64	2015	71,76	79,02
	2016	86,33	65,27	108,53	39,36	37,90	40,80	2016	72,30	79,46
	2017	87,63	66,95	109,44	39,53	38,09	40,94	2017	72,44	79,22
	2018	88,90	68,65	110,28	39,70	38,29	41,09	2018	72,28	79,56
	2019	90,59	70,72	111,51	39,89	38,50	41,25	2019	73,41	80,23

## T 2-6. Vybrané ukazovatele veku obyvateľstva podľa pohlavia

## Selected age indicators of population by sex

dokončenie

End of table

Krajské mestá Regional cities	Rok Year	Index starnutia Ageing index			Priemerný vek (roky) Mean age (years)			Stredná dĺžka života pri narodení (roky) Life expectancy at birth (years)		
		spolu Total	muži Men	ženy Women	spolu Total	muži Men	ženy Women	obdobie Period	muži Men	ženy Women
Bratislava	2015	112,63	84,90	141,85	41,86	39,89	43,59	2011-2015	75,66	81,67
	2016	112,69	85,09	141,69	41,89	39,92	43,63	2012-2016	75,97	81,78
	2017	112,24	84,55	141,52	41,91	39,92	43,67	2013-2017	75,62	81,86
	2018	112,25	84,79	141,36	41,93	39,94	43,71	2014-2018	75,80	81,79
	2019	112,80	85,32	141,98	41,97	39,98	43,75	2015-2019	75,87	81,93
Trnava	2015	107,78	83,36	133,75	41,37	39,68	42,94	.	.	.
	2016	112,47	85,87	141,00	41,66	39,91	43,29	.	.	.
	2017	115,22	88,70	143,49	41,88	40,13	43,52	.	.	.
	2018	118,51	92,53	145,53	42,14	40,40	43,75	.	.	.
	2019	122,54	96,61	149,25	42,37	40,64	43,98	.	.	.
Trenčín	2015	134,98	106,44	164,02	42,75	41,09	44,27	.	.	.
	2016	138,68	110,50	167,35	43,07	41,39	44,61	.	.	.
	2017	143,15	115,47	171,29	43,33	41,65	44,87	.	.	.
	2018	148,17	118,95	178,44	43,58	41,85	45,18	.	.	.
	2019	151,81	122,47	182,39	43,80	42,10	45,36	.	.	.
Nitra	2015	118,64	88,00	151,81	41,84	39,80	43,69	.	.	.
	2016	123,05	91,75	156,69	42,14	40,10	44,01	.	.	.
	2017	128,16	96,56	161,83	42,48	40,45	44,34	.	.	.
	2018	131,97	99,96	166,07	42,74	40,70	44,61	.	.	.
	2019	134,14	101,76	168,46	42,94	40,89	44,81	.	.	.
Žilina	2015	105,27	79,45	133,32	40,99	39,14	42,70	.	.	.
	2016	106,19	80,04	135,05	41,12	39,19	42,92	.	.	.
	2017	107,50	81,42	136,10	41,32	39,38	43,12	.	.	.
	2018	109,57	82,73	139,13	41,57	39,62	43,38	.	.	.
	2019	112,72	85,70	142,26	41,80	39,87	43,59	.	.	.
Banská Bystrica	2015	120,96	92,84	150,04	42,21	40,41	43,81	.	.	.
	2016	125,42	97,38	154,12	42,51	40,73	44,09	.	.	.
	2017	129,33	101,07	158,31	42,80	41,02	44,39	.	.	.
	2018	132,76	103,35	163,08	43,06	41,23	44,69	.	.	.
	2019	137,86	107,89	168,79	43,36	41,52	44,99	.	.	.
Prešov	2015	102,84	75,77	131,60	40,77	38,86	42,54	.	.	.
	2016	106,39	78,71	135,98	41,12	39,18	42,91	.	.	.
	2017	110,80	82,16	141,28	41,49	39,55	43,28	.	.	.
	2018	115,02	85,64	146,30	41,84	39,87	43,67	.	.	.
	2019	119,85	89,85	151,76	42,17	40,20	44,00	.	.	.
Košice	2015	106,20	81,83	131,55	40,90	39,23	42,44	2011-2015	74,92	81,07
	2016	110,72	85,43	137,06	41,21	39,53	42,76	2012-2016	75,59	81,17
	2017	115,10	88,45	142,98	41,51	39,79	43,10	2013-2017	75,57	81,47
	2018	119,98	92,65	148,38	41,83	40,11	43,42	2014-2018	76,02	81,78
	2019	124,49	96,14	153,91	42,13	40,38	43,73	2015-2019	75,95	82,15

zdroj / Source: ŠÚ SR, DATAcube. (om7005rr), www.statistics.sk

## T 2-7. Vekové zloženie obyvateľstva SR

## T 2-7. 2. Vekové zloženie obyvateľstva v okresoch



## Age structure of population in the SR



## Age structure of population in districts

osoby

Persons

## Slovenská republika / Slovak Republic

Veková skupina	k 1. 7. / as at July 1					k 31. 12. / as at Dec. 31					Age group
	2015	2016	2017	2018	2019	2015	2016	2017	2018	2019	
Muži						Men					
Spolu	2 644 205,0	2 648 883,0	2 654 099,0	2 658 795,5	2 663 213,5	2 646 082	2 651 684	2 656 514	2 661 077	2 665 350	Total
0 – 4	146 817,0	146 396,0	146 769,0	148 537,5	150 223,0	146 796	145 996	147 542	149 533	150 913	0 – 4
5 – 9	144 580,5	147 071,5	149 643,0	150 173,0	149 092,5	145 231	148 912	150 374	149 972	148 213	5 – 9
10 – 14	135 038,0	135 442,5	136 924,5	139 259,5	142 189,5	134 927	135 958	137 891	140 628	143 751	10 – 14
15 – 19	148 263,5	144 659,5	140 487,0	137 081,0	135 349,0	146 755	142 564	138 410	135 752	134 946	15 – 19
20 – 24	183 073,5	174 457,5	166 536,5	158 815,0	152 304,0	178 639	170 276	162 797	154 833	149 775	20 – 24
25 – 29	207 828,0	203 962,0	200 285,5	196 327,0	191 102,5	205 716	202 208	198 363	194 291	187 914	25 – 29
30 – 34	224 900,0	223 113,5	220 134,0	216 384,0	212 243,0	224 152	222 075	218 193	214 575	209 911	30 – 34
35 – 39	235 877,0	234 529,0	232 066,5	229 503,0	226 404,5	235 819	233 239	230 894	228 112	224 697	35 – 39
40 – 44	209 383,5	217 882,5	225 475,5	230 675,5	233 359,5	213 541	222 224	228 727	232 624	234 095	40 – 44
45 – 49	177 609,0	178 607,0	182 386,0	189 216,0	197 907,5	177 516	179 698	185 074	193 358	202 457	45 – 49
50 – 54	183 053,5	181 624,5	179 803,0	177 023,0	174 090,0	182 529	180 720	178 886	175 160	173 020	50 – 54
55 – 59	182 535,0	179 860,5	176 775,5	174 665,5	174 726,0	181 239	178 482	175 069	174 262	175 190	55 – 59
60 – 64	168 242,5	170 695,0	171 994,0	172 227,0	171 060,5	169 809	171 581	172 407	172 047	170 074	60 – 64
65 – 69	118 583,5	127 670,0	135 250,5	140 780,5	145 642,0	123 182	132 158	138 343	143 218	148 066	65 – 69
70 – 74	76 871,5	78 378,5	82 020,0	87 697,5	93 545,0	77 303	79 454	84 586	90 809	96 281	70 – 74
75 – 79	50 023,0	52 080,5	54 245,0	56 230,0	58 313,5	50 947	53 214	55 276	57 184	59 443	75 – 79
80 – 84	31 550,0	31 618,5	31 607,0	31 727,0	32 366,5	31 616	31 621	31 593	31 861	32 872	80 – 84
85 – 89	14 410,0	15 008,0	15 604,5	16 073,5	16 464,0	14 688	15 328	15 881	16 266	16 662	85 – 89
90 – 94	4 583,0	4 661,5	4 714,0	4 806,0	5 012,5	4 617	4 706	4 722	4 890	5 135	90 – 94
95 – 99	738,5	865,5	1 024,5	1 190,0	1 334,0	788	943	1 106	1 274	1 394	95 – 99
100+	244,5	299,5	353,5	404,0	484,5	272	327	380	428	541	100+
Ženy						Women					
Spolu	2 779 595,5	2 781 914,5	2 785 132,5	2 787 975,0	2 790 933,5	2 780 170	2 783 659	2 786 606	2 789 344	2 792 523	Total
0 – 4	139 957,5	139 044,0	139 506,5	141 201,5	142 607,0	139 479	138 609	140 404	141 999	143 215	0 – 4
5 – 9	137 004,5	140 040,0	142 499,0	142 937,0	142 349,0	138 106	141 974	143 024	142 850	141 848	5 – 9
10 – 14	127 714,5	128 141,5	129 622,5	131 763,0	134 420,0	127 504	128 779	130 466	133 060	135 780	10 – 14
15 – 19	140 716,0	137 202,0	133 381,5	130 299,0	128 415,0	139 214	135 190	131 573	129 025	127 805	15 – 19
20 – 24	175 531,5	166 902,0	158 731,5	151 194,5	144 936,5	171 326	162 478	154 985	147 404	142 469	20 – 24
25 – 29	200 122,5	196 350,0	192 605,5	188 303,0	183 007,5	198 001	194 699	190 512	186 094	179 921	25 – 29
30 – 34	212 973,5	211 570,0	209 421,0	206 879,5	203 460,0	212 596	210 544	208 298	205 461	201 459	30 – 34
35 – 39	222 667,0	221 001,0	218 737,0	216 023,5	213 012,5	221 954	220 048	217 426	214 621	211 404	35 – 39
40 – 44	201 631,0	208 799,5	214 642,0	218 461,0	220 547,5	205 362	212 237	217 047	219 875	221 220	40 – 44
45 – 49	175 740,5	175 643,0	178 523,5	184 628,5	192 222,0	175 144	176 142	180 905	188 352	196 092	45 – 49
50 – 54	185 990,0	184 296,0	181 962,0	178 818,5	175 411,0	185 443	183 149	180 775	176 862	173 960	50 – 54
55 – 59	194 111,5	189 975,0	185 795,0	182 844,0	182 371,5	192 035	187 915	183 675	182 013	182 730	55 – 59
60 – 64	192 032,0	194 235,0	194 767,5	193 943,5	191 589,0	193 483	194 987	194 548	193 339	189 839	60 – 64
65 – 69	150 812,0	160 553,0	168 626,5	174 190,0	178 960,5	155 651	165 455	171 798	176 582	181 339	65 – 69
70 – 74	115 169,0	116 381,5	120 072,5	126 147,5	132 206,0	115 461	117 302	122 843	129 452	134 960	70 – 74
75 – 79	89 174,0	91 722,0	94 471,5	96 681,0	98 983,5	90 302	93 142	95 801	97 561	100 406	75 – 79
80 – 84	66 135,0	65 947,0	65 708,0	65 997,5	67 338,5	66 028	65 866	65 550	66 445	68 232	80 – 84
85 – 89	36 453,0	37 534,0	38 647,0	39 445,5	39 825,0	36 967	38 101	39 193	39 698	39 952	85 – 89
90 – 94	13 262,5	13 717,5	14 032,5	14 343,5	14 867,0	13 539	13 896	14 169	14 518	15 216	90 – 94
95 – 99	1 937,0	2 329,0	2 780,5	3 196,0	3 587,0	2 077	2 581	2 980	3 412	3 762	95 – 99
100+	461,0	531,5	599,5	677,5	817,5	498	565	634	721	914	100+

zdroj / Source: ŠÚ SR, DATAcube. (om7007rr)



## T 2-7.1. Vekové zloženie obyvateľstva v krajoch



## Age structure of population in regions

1. pokračovanie

1st continuation

osoby

Persons

Oblasť / Kraj		Bratislavský kraj					Group of regions / Region					
Veková skupina	k 1. 7. / as at July 1					k 31. 12. / as at Dec. 31					Age	
	2015	2016	2017	2018	2019	2015	2016	2017	2018	2019	group	
Muži						Men						
Spolu	298 466,5	302 792,0	307 278,0	311 775,0	316 538,0	300 614	304 970	309 586	313 964	319 112	Total	
0 – 4	20 319,0	20 770,0	21 347,5	22 101,0	22 690,5	20 542	20 998	21 697	22 505	22 876	0 – 4	
5 – 9	16 953,5	18 046,0	19 062,0	19 783,5	20 347,5	17 460	18 632	19 492	20 075	20 620	5 – 9	
10 – 14	12 686,0	13 313,5	14 138,5	15 076,5	16 046,0	12 977	13 650	14 627	15 526	16 566	10 – 14	
15 – 19	11 960,0	11 843,5	11 759,5	11 833,5	12 253,0	11 861	11 826	11 693	11 974	12 532	15 – 19	
20 – 24	15 900,5	14 892,0	14 014,5	13 235,0	12 594,0	15 384	14 400	13 629	12 841	12 347	20 – 24	
25 – 29	21 527,0	21 034,5	20 497,5	19 983,0	19 345,5	21 321	20 748	20 247	19 719	18 972	25 – 29	
30 – 34	28 221,0	28 070,0	27 777,5	27 317,0	26 996,0	28 144	27 996	27 559	27 075	26 917	30 – 34	
35 – 39	31 308,0	31 694,0	31 890,5	31 874,5	31 588,0	31 573	31 815	31 966	31 783	31 393	35 – 39	
40 – 44	24 856,5	26 662,0	28 441,0	30 107,5	31 547,5	25 780	27 544	29 338	30 877	32 218	40 – 44	
45 – 49	18 524,0	19 232,0	20 272,5	21 615,0	23 291,5	18 801	19 663	20 882	22 348	24 235	45 – 49	
50 – 54	18 585,5	18 464,5	18 291,0	18 108,0	18 047,0	18 541	18 388	18 194	18 022	18 072	50 – 54	
55 – 59	19 837,5	19 041,5	18 445,5	18 103,5	18 057,0	19 394	18 689	18 202	18 005	18 109	55 – 59	
60 – 64	20 396,0	20 575,0	20 403,0	19 938,5	19 244,0	20 610	20 540	20 266	19 611	18 877	60 – 64	
65 – 69	14 789,0	15 807,0	16 642,0	17 291,0	17 838,0	15 318	16 296	16 988	17 594	18 082	65 – 69	
70 – 74	9 568,5	9 896,5	10 444,0	11 138,0	11 823,5	9 679	10 114	10 774	11 502	12 145	70 – 74	
75 – 79	6 085,5	6 417,0	6 749,5	7 067,5	7 407,0	6 242	6 592	6 907	7 228	7 586	75 – 79	
80 – 84	3 979,0	3 922,5	3 869,5	3 895,0	4 051,5	3 946	3 899	3 840	3 950	4 153	80 – 84	
85 – 89	2 092,5	2 191,0	2 277,5	2 311,0	2 311,0	2 146	2 236	2 319	2 303	2 319	85 – 89	
90 – 94	741,0	735,5	717,5	729,0	768,5	744	727	708	750	787	90 – 94	
95 – 99	105,5	146,5	193,0	213,0	228,5	115	178	208	218	239	95 – 99	
100+	31,0	37,5	44,5	54,0	62,5	36	39	50	58	67	100+	
Ženy						Women						
Spolu	330 761,0	334 798,0	339 087,0	343 443,0	348 057,0	332 674	336 922	341 252	345 634	350 480	Total	
0 – 4	19 353,5	19 725,0	20 189,0	20 800,0	21 332,5	19 515	19 935	20 443	21 157	21 508	0 – 4	
5 – 9	16 040,0	17 098,0	18 116,0	18 853,5	19 424,5	16 526	17 670	18 562	19 145	19 704	5 – 9	
10 – 14	12 101,5	12 754,0	13 543,5	14 368,5	15 237,0	12 369	13 139	13 948	14 789	15 685	10 – 14	
15 – 19	11 180,0	11 049,0	11 041,0	11 226,0	11 652,0	11 084	11 014	11 068	11 384	11 920	15 – 19	
20 – 24	15 490,0	14 507,0	13 529,0	12 686,5	12 031,0	15 052	13 962	13 096	12 277	11 785	20 – 24	
25 – 29	22 355,5	21 849,5	21 364,0	20 778,5	20 130,5	22 042	21 657	21 071	20 486	19 775	25 – 29	
30 – 34	29 728,5	29 653,0	29 452,0	29 308,5	29 049,0	29 818	29 488	29 416	29 201	28 897	30 – 34	
35 – 39	31 571,5	32 121,5	32 388,5	32 321,5	32 268,0	31 836	32 407	32 370	32 273	32 263	35 – 39	
40 – 44	24 730,5	26 460,0	28 218,0	29 849,5	31 164,5	25 603	27 317	29 119	30 580	31 749	40 – 44	
45 – 49	19 540,5	19 756,5	20 519,0	21 687,0	23 172,0	19 506	20 007	21 031	22 343	24 001	45 – 49	
50 – 54	21 203,5	20 831,5	20 367,0	19 964,5	19 610,0	21 101	20 562	20 172	19 757	19 463	50 – 54	
55 – 59	23 741,5	22 823,0	21 940,5	21 306,0	21 061,0	23 262	22 384	21 497	21 115	21 007	55 – 59	
60 – 64	25 188,5	25 246,5	24 978,0	24 478,5	23 792,0	25 318	25 175	24 781	24 176	23 408	60 – 64	
65 – 69	19 602,5	20 920,0	22 059,5	22 850,0	23 471,5	20 261	21 579	22 540	23 160	23 783	65 – 69	
70 – 74	14 212,0	14 667,5	15 393,5	16 324,0	17 176,5	14 399	14 936	15 851	16 797	17 556	70 – 74	
75 – 79	9 826,5	10 320,5	10 874,0	11 435,5	12 077,0	10 035	10 606	11 142	11 729	12 425	75 – 79	
80 – 84	7 766,5	7 662,5	7 551,5	7 525,0	7 659,0	7 714	7 611	7 492	7 558	7 760	80 – 84	
85 – 89	4 865,0	4 937,0	5 006,5	5 024,5	4 967,0	4 895	4 979	5 034	5 015	4 919	85 – 89	
90 – 94	1 931,0	2 011,0	2 080,5	2 110,5	2 160,5	1 979	2 043	2 118	2 103	2 218	90 – 94	
95 – 99	269,0	330,0	391,5	452,0	508,5	291	369	414	490	527	95 – 99	
100+	63,5	75,0	84,5	93,0	113,0	68	82	87	99	127	100+	

### T 2-7. Vekové zloženie obyvateľstva Age structure of population

2. pokračovanie

2nd continuation

osoby

Persons

Oblasť	Západné Slovensko										Group of regions	
Veková skupina	k 1. 7. / as at July 1					k 31. 12. / as at Dec. 31					Age group	
	2015	2016	2017	2018	2019	2015	2016	2017	2018	2019		
Muži						Men						
Spolu	895 610,5	895 121,5	894 624,5	893 847,0	892 881,5	895 253	894 990	894 259	893 435	892 328	Total	
0 – 4	43 975,0	43 722,0	43 744,5	44 123,0	44 372,0	43 928	43 516	43 973	44 273	44 471	0 – 4	
5 – 9	43 087,5	43 946,0	44 720,5	44 869,0	44 665,0	43 369	44 523	44 918	44 820	44 510	5 – 9	
10 – 14	40 462,5	40 422,5	40 830,0	41 606,0	42 483,5	40 277	40 568	41 092	42 120	42 847	10 – 14	
15 – 19	46 343,0	44 764,5	43 042,5	41 666,5	40 858,0	45 682	43 847	42 238	41 095	40 621	15 – 19	
20 – 24	60 089,0	56 842,5	53 812,5	50 734,0	48 118,5	58 386	55 299	52 326	49 142	47 095	20 – 24	
25 – 29	69 648,5	68 170,5	66 585,5	64 819,5	62 657,5	68 899	67 442	65 729	63 910	61 405	25 – 29	
30 – 34	75 612,0	74 630,0	73 243,0	71 713,0	70 074,0	75 177	74 083	72 403	71 023	69 125	30 – 34	
35 – 39	80 910,5	80 113,0	78 921,0	77 558,0	76 008,0	80 651	79 575	78 267	76 849	75 167	35 – 39	
40 – 44	73 053,0	75 810,0	78 266,0	79 939,0	80 441,5	74 463	77 157	79 375	80 503	80 380	40 – 44	
45 – 49	62 756,5	62 995,5	64 130,5	66 363,5	69 302,5	62 678	63 313	64 948	67 779	70 826	45 – 49	
50 – 54	64 715,5	64 249,5	63 599,0	62 738,0	61 795,0	64 542	63 957	63 241	62 235	61 355	50 – 54	
55 – 59	65 205,0	64 132,0	63 044,5	62 025,0	61 812,0	64 631	63 633	62 456	61 594	62 030	55 – 59	
60 – 64	61 118,0	61 943,0	62 209,0	62 115,0	61 570,0	61 655	62 231	62 187	62 043	61 097	60 – 64	
65 – 69	42 850,0	46 007,0	48 819,0	51 099,0	53 063,5	44 482	47 532	50 106	52 092	54 035	65 – 69	
70 – 74	28 801,5	29 276,5	30 455,5	32 193,0	34 004,0	28 886	29 667	31 244	33 142	34 866	70 – 74	
75 – 79	18 772,0	19 557,0	20 273,0	20 948,0	21 749,5	19 163	19 951	20 595	21 301	22 198	75 – 79	
80 – 84	11 277,5	11 357,5	11 486,0	11 620,0	11 902,5	11 307	11 408	11 564	11 676	12 129	80 – 84	
85 – 89	5 073,0	5 226,5	5 399,5	5 581,5	5 726,5	5 159	5 294	5 505	5 658	5 795	85 – 89	
90 – 94	1 528,5	1 572,5	1 606,0	1 626,5	1 699,5	1 554	1 591	1 621	1 632	1 767	90 – 94	
95 – 99	248,0	279,5	316,0	370,0	412,0	268	291	341	399	425	95 – 99	
100+	84,0	104,0	121,0	139,5	166,5	96	112	130	149	184	100+	
Ženy						Women						
Spolu	937 885,0	936 333,5	934 965,0	933 439,5	932 087,0	936 906	935 761	934 169	932 710	931 464	Total	
0 – 4	41 610,0	41 273,5	41 325,0	41 645,0	41 852,0	41 424	41 123	41 527	41 763	41 941	0 – 4	
5 – 9	40 692,5	41 562,0	42 258,0	42 344,5	42 253,5	40 997	42 127	42 389	42 300	42 207	5 – 9	
10 – 14	37 993,0	37 985,5	38 439,5	39 168,5	39 995,5	37 822	38 149	38 730	39 607	40 384	10 – 14	
15 – 19	44 064,0	42 525,5	40 933,0	39 660,0	38 684,5	43 386	41 665	40 201	39 119	38 250	15 – 19	
20 – 24	57 190,0	53 913,0	50 868,5	48 008,0	45 651,5	55 586	52 240	49 497	46 519	44 784	20 – 24	
25 – 29	65 904,0	64 576,0	63 086,5	61 323,5	59 278,5	65 190	63 962	62 211	60 436	58 121	25 – 29	
30 – 34	70 619,5	69 601,5	68 382,5	67 097,0	65 620,0	70 153	69 050	67 715	66 479	64 761	30 – 34	
35 – 39	75 678,0	74 679,5	73 549,0	72 232,5	70 670,5	75 195	74 164	72 934	71 531	69 810	35 – 39	
40 – 44	69 460,5	71 817,0	73 631,0	74 794,0	75 332,0	70 735	72 899	74 363	75 225	75 439	40 – 44	
45 – 49	61 845,0	61 677,0	62 428,0	64 240,0	66 517,0	61 617	61 737	63 119	65 361	67 673	45 – 49	
50 – 54	65 107,5	64 677,5	63 950,0	62 980,5	61 913,5	64 986	64 369	63 531	62 430	61 397	50 – 54	
55 – 59	68 155,0	66 495,0	65 014,0	64 006,5	63 864,0	67 301	65 689	64 339	63 674	64 054	55 – 59	
60 – 64	68 364,0	69 094,5	69 195,5	68 717,5	67 726,5	68 830	69 359	69 032	68 403	67 050	60 – 64	
65 – 69	53 966,5	57 258,0	60 027,5	62 098,0	63 914,5	55 658	58 588	61 197	62 999	64 830	65 – 69	
70 – 74	42 363,5	42 832,0	44 027,0	45 760,5	47 506,5	42 419	43 245	44 809	46 712	48 301	70 – 74	
75 – 79	32 600,5	33 477,5	34 497,0	35 450,0	36 360,5	33 001	33 954	35 040	35 860	36 861	75 – 79	
80 – 84	23 714,5	23 783,5	23 746,0	23 824,0	24 347,0	23 749	23 818	23 674	23 974	24 720	80 – 84	
85 – 89	13 075,0	13 337,5	13 568,5	13 781,5	13 944,0	13 232	13 443	13 694	13 869	14 019	85 – 89	
90 – 94	4 644,0	4 769,0	4 871,5	4 984,5	5 164,0	4 715	4 823	4 920	5 049	5 279	90 – 94	
95 – 99	687,5	827,5	978,0	1 109,0	1 228,0	749	906	1 050	1 168	1 288	95 – 99	
100+	150,5	171,0	189,0	214,5	263,5	161	181	197	232	295	100+	

### T 2-7. Vekové zloženie obyvateľstva Age structure of population

3. pokračovanie  
osoby

3th continuation  
Persons

Kraj		Trnavský kraj										Region
Veková skupina	k 1. 7. / as at July 1					k 31. 12. / as at Dec. 31					Age group	
	2015	2016	2017	2018	2019	2015	2016	2017	2018	2019		
<b>Muži</b>						<b>Men</b>						
<b>Spolu</b>	<b>273 415,5</b>	<b>274 265,5</b>	<b>275 100,5</b>	<b>275 796,0</b>	<b>276 427,0</b>	<b>273 806</b>	<b>274 725</b>	<b>275 476</b>	<b>276 116</b>	<b>276 738</b>	<b>Total</b>	
0 – 4	14 094,0	14 163,5	14 239,5	14 419,5	14 548,0	14 163	14 164	14 315	14 524	14 572	0 – 4	
5 – 9	13 467,0	13 797,0	14 141,0	14 284,5	14 313,5	13 587	14 007	14 275	14 294	14 333	5 – 9	
10 – 14	12 525,5	12 559,0	12 753,0	13 036,0	13 337,5	12 470	12 648	12 858	13 214	13 461	10 – 14	
15 – 19	14 015,0	13 625,5	13 182,5	12 829,5	12 668,5	13 862	13 389	12 976	12 683	12 654	15 – 19	
20 – 24	18 118,5	17 159,5	16 273,0	15 422,5	14 680,5	17 618	16 701	15 845	15 000	14 361	20 – 24	
25 – 29	21 044,5	20 735,5	20 317,0	19 816,0	19 239,5	20 932	20 539	20 095	19 537	18 942	25 – 29	
30 – 34	23 328,5	23 048,5	22 654,5	22 225,0	21 752,5	23 184	22 913	22 396	22 054	21 451	30 – 34	
35 – 39	25 582,0	25 239,0	24 828,5	24 424,5	23 977,5	25 472	25 006	24 651	24 198	23 757	35 – 39	
40 – 44	23 001,5	24 061,0	25 014,5	25 586,5	25 744,5	23 511	24 611	25 418	25 755	25 734	40 – 44	
45 – 49	19 197,5	19 438,5	19 936,5	20 811,0	21 872,0	19 261	19 616	20 257	21 365	22 379	45 – 49	
50 – 54	19 233,5	19 208,0	19 115,5	18 976,5	18 856,0	19 239	19 177	19 054	18 899	18 813	50 – 54	
55 – 59	19 424,0	19 032,0	18 703,5	18 434,0	18 422,0	19 224	18 840	18 567	18 301	18 543	55 – 59	
60 – 64	18 454,0	18 719,0	18 829,5	18 800,0	18 554,0	18 631	18 807	18 852	18 748	18 360	60 – 64	
65 – 69	12 881,0	13 840,0	14 682,5	15 411,5	16 079,0	13 368	14 312	15 053	15 770	16 388	65 – 69	
70 – 74	8 545,0	8 761,0	9 146,5	9 654,5	10 270,0	8 593	8 929	9 364	9 945	10 595	70 – 74	
75 – 79	5 419,5	5 666,5	5 919,0	6 151,0	6 398,0	5 537	5 796	6 042	6 260	6 536	75 – 79	
80 – 84	3 103,5	3 141,5	3 210,5	3 285,0	3 411,0	3 110	3 173	3 248	3 322	3 500	80 – 84	
85 – 89	1 424,0	1 491,5	1 548,0	1 581,5	1 601,5	1 466	1 517	1 579	1 584	1 619	85 – 89	
90 – 94	445,5	455,0	471,0	489,5	515,0	455	455	487	492	538	90 – 94	
95 – 99	83,5	91,5	97,5	113,5	132,5	92	91	104	123	142	95 – 99	
100+	28,0	32,5	37,0	44,0	54,0	31	34	40	48	60	100+	
<b>Ženy</b>						<b>Women</b>						
<b>Spolu</b>	<b>285 771,5</b>	<b>286 161,0</b>	<b>286 663,5</b>	<b>287 185,5</b>	<b>287 827,0</b>	<b>285 891</b>	<b>286 431</b>	<b>286 896</b>	<b>287 475</b>	<b>288 179</b>	<b>Total</b>	
0 – 4	13 296,5	13 259,0	13 346,5	13 465,5	13 547,5	13 240	13 278	13 415	13 516	13 579	0 – 4	
5 – 9	12 849,0	13 076,0	13 297,0	13 438,5	13 530,5	12 961	13 191	13 403	13 474	13 587	5 – 9	
10 – 14	11 710,0	11 853,5	12 082,0	12 381,5	12 693,0	11 743	11 964	12 200	12 563	12 823	10 – 14	
15 – 19	13 379,0	12 935,0	12 527,0	12 150,5	11 883,0	13 130	12 740	12 314	11 987	11 779	15 – 19	
20 – 24	17 226,5	16 299,5	15 451,5	14 658,0	13 999,5	16 788	15 811	15 092	14 224	13 775	20 – 24	
25 – 29	20 163,0	19 833,5	19 437,5	18 997,0	18 472,0	19 985	19 682	19 193	18 801	18 143	25 – 29	
30 – 34	22 383,0	22 075,5	21 664,5	21 292,5	20 827,5	22 277	21 874	21 455	21 130	20 525	30 – 34	
35 – 39	24 070,0	23 792,5	23 517,0	23 100,5	22 682,5	23 893	23 692	23 342	22 859	22 506	35 – 39	
40 – 44	21 621,5	22 525,5	23 262,0	23 822,5	24 168,5	22 105	22 946	23 578	24 067	24 270	40 – 44	
45 – 49	18 901,0	18 980,0	19 322,5	19 971,5	20 751,5	18 920	19 040	19 605	20 338	21 165	45 – 49	
50 – 54	19 575,0	19 535,0	19 389,5	19 161,5	18 928,5	19 579	19 491	19 288	19 035	18 822	50 – 54	
55 – 59	20 313,5	19 798,0	19 345,0	19 117,5	19 212,5	20 043	19 553	19 137	19 098	19 327	55 – 59	
60 – 64	20 563,5	20 829,5	20 859,0	20 712,5	20 372,5	20 767	20 892	20 826	20 599	20 146	60 – 64	
65 – 69	16 141,0	17 131,0	18 042,5	18 664,5	19 210,0	16 600	17 662	18 423	18 906	19 514	65 – 69	
70 – 74	12 567,0	12 774,0	13 145,5	13 696,5	14 269,5	12 622	12 926	13 365	14 028	14 511	70 – 74	
75 – 79	9 171,5	9 532,0	9 951,5	10 378,0	10 758,0	9 353	9 711	10 192	10 564	10 952	75 – 79	
80 – 84	6 626,0	6 604,5	6 601,0	6 644,0	6 808,5	6 612	6 597	6 605	6 683	6 934	80 – 84	
85 – 89	3 658,0	3 681,0	3 707,5	3 765,5	3 850,5	3 674	3 688	3 727	3 804	3 897	85 – 89	
90 – 94	1 327,5	1 372,0	1 397,5	1 401,0	1 437,5	1 349	1 395	1 400	1 402	1 473	90 – 94	
95 – 99	191,5	232,5	270,0	312,0	354,5	211	254	286	338	371	95 – 99	
100+	37,5	41,5	47,0	54,5	69,5	39	44	50	59	80	100+	

zdroj / Source: ŠÚ SR, DATAcube. (om7007rr)

### T 2-7. Vekové zloženie obyvateľstva Age structure of population

4. pokračovanie

4th continuation

osoby

Persons

Trenčiansky kraj											Region
Veková skupina	k 1. 7. / as at July 1					k 31. 12. / as at Dec. 31					Age group
	2015	2016	2017	2018	2019	2015	2016	2017	2018	2019	
<b>Muži</b>											<b>Men</b>
<b>Spolu</b>	<b>289 903,0</b>	<b>289 406,0</b>	<b>288 829,5</b>	<b>288 170,0</b>	<b>287 523,0</b>	<b>289 652</b>	<b>289 160</b>	<b>288 499</b>	<b>287 841</b>	<b>287 205</b>	<b>Total</b>
0 – 4	13 918,5	13 780,0	13 793,0	13 917,5	13 998,0	13 874	13 686	13 900	13 935	14 061	0 – 4
5 – 9	13 577,0	13 926,5	14 147,5	14 171,0	14 143,5	13 703	14 150	14 145	14 197	14 090	5 – 9
10 – 14	12 645,5	12 587,0	12 762,0	13 081,5	13 340,0	12 569	12 605	12 919	13 244	13 436	10 – 14
15 – 19	14 776,5	14 221,0	13 592,0	13 079,5	12 791,0	14 518	13 924	13 260	12 899	12 683	15 – 19
20 – 24	19 917,5	18 741,5	17 615,5	16 440,5	15 405,0	19 341	18 142	17 089	15 792	15 018	20 – 24
25 – 29	22 932,5	22 427,0	21 847,5	21 252,5	20 565,5	22 669	22 185	21 510	20 995	20 136	25 – 29
30 – 34	24 317,0	24 016,0	23 620,5	23 157,0	22 643,5	24 195	23 837	23 404	22 910	22 377	30 – 34
35 – 39	25 786,5	25 529,0	25 249,0	24 816,0	24 225,0	25 635	25 423	25 075	24 557	23 893	35 – 39
40 – 44	22 824,0	23 648,5	24 341,5	24 972,0	25 376,0	23 303	23 994	24 689	25 255	25 497	40 – 44
45 – 49	20 025,0	20 055,0	20 320,0	20 812,0	21 582,0	19 951	20 159	20 481	21 143	22 021	45 – 49
50 – 54	21 210,0	20 950,0	20 677,5	20 321,5	19 844,0	21 108	20 793	20 562	20 081	19 607	50 – 54
55 – 59	21 359,5	21 042,5	20 645,5	20 340,5	20 308,5	21 219	20 866	20 425	20 256	20 361	55 – 59
60 – 64	19 818,0	20 153,5	20 308,5	20 310,5	20 167,5	20 008	20 299	20 318	20 303	20 032	60 – 64
65 – 69	14 107,5	15 072,0	15 942,5	16 587,0	17 197,5	14 604	15 540	16 345	16 829	17 566	65 – 69
70 – 74	9 662,0	9 857,5	10 211,5	10 787,0	11 363,0	9 733	9 982	10 441	11 133	11 593	70 – 74
75 – 79	6 494,0	6 717,5	6 925,5	7 154,0	7 410,0	6 602	6 833	7 018	7 290	7 530	75 – 79
80 – 84	4 071,5	4 130,0	4 165,0	4 188,5	4 284,5	4 106	4 154	4 176	4 201	4 368	80 – 84
85 – 89	1 867,0	1 920,0	1 986,5	2 049,0	2 085,5	1 902	1 938	2 035	2 063	2 108	85 – 89
90 – 94	500,5	517,5	545,5	577,5	616,5	508	527	564	591	642	90 – 94
95 – 99	68,5	82,5	96,5	113,0	129,5	75	90	103	123	136	95 – 99
100+	24,5	31,0	36,5	42,0	47,0	29	33	40	44	50	100+
<b>Ženy</b>											<b>Women</b>
<b>Spolu</b>	<b>300 681,0</b>	<b>299 969,5</b>	<b>299 260,5</b>	<b>298 453,0</b>	<b>297 702,5</b>	<b>300 283</b>	<b>299 656</b>	<b>298 865</b>	<b>298 041</b>	<b>297 364</b>	<b>Total</b>
0 – 4	13 345,0	13 170,0	13 135,5	13 161,0	13 205,0	13 257	13 083	13 188	13 134	13 276	0 – 4
5 – 9	12 925,5	13 300,0	13 568,5	13 637,5	13 620,0	13 064	13 536	13 601	13 674	13 566	5 – 9
10 – 14	12 107,5	12 014,0	12 131,5	12 373,0	12 668,0	11 973	12 055	12 208	12 538	12 798	10 – 14
15 – 19	13 996,5	13 574,0	13 088,0	12 699,0	12 390,5	13 856	13 292	12 884	12 514	12 267	15 – 19
20 – 24	18 973,5	17 726,5	16 571,5	15 423,0	14 491,5	18 320	17 133	16 010	14 836	14 147	20 – 24
25 – 29	21 581,0	21 125,0	20 580,0	19 958,0	19 278,5	21 366	20 884	20 276	19 640	18 917	25 – 29
30 – 34	22 285,5	22 008,5	21 700,5	21 376,0	20 899,5	22 181	21 836	21 565	21 187	20 612	30 – 34
35 – 39	23 768,5	23 520,0	23 188,0	22 785,5	22 230,5	23 655	23 385	22 991	22 580	21 881	35 – 39
40 – 44	21 639,5	22 346,0	22 899,5	23 232,0	23 468,0	21 984	22 708	23 091	23 373	23 563	40 – 44
45 – 49	19 758,5	19 568,0	19 683,0	20 147,5	20 790,5	19 627	19 509	19 857	20 438	21 143	45 – 49
50 – 54	21 072,5	20 907,0	20 626,0	20 268,5	19 835,0	21 031	20 783	20 469	20 068	19 602	50 – 54
55 – 59	22 150,5	21 616,0	21 117,0	20 732,5	20 630,5	21 895	21 337	20 897	20 568	20 693	55 – 59
60 – 64	21 672,0	21 993,0	22 151,0	22 183,0	21 996,5	21 855	22 131	22 171	22 195	21 798	60 – 64
65 – 69	17 218,5	18 220,0	19 058,5	19 664,0	20 248,0	17 735	18 705	19 412	19 916	20 580	65 – 69
70 – 74	13 517,0	13 665,0	14 083,5	14 702,5	15 266,5	13 541	13 789	14 378	15 027	15 506	70 – 74
75 – 79	10 674,0	10 921,0	11 162,0	11 374,0	11 639,5	10 789	11 053	11 271	11 477	11 802	75 – 79
80 – 84	7 910,0	7 948,5	7 925,5	7 959,0	8 120,0	7 927	7 970	7 881	8 037	8 203	80 – 84
85 – 89	4 300,0	4 465,5	4 587,0	4 655,5	4 693,5	4 397	4 534	4 640	4 671	4 716	85 – 89
90 – 94	1 499,0	1 547,0	1 604,5	1 667,5	1 733,5	1 527	1 567	1 642	1 693	1 774	90 – 94
95 – 99	233,5	274,5	330,5	375,0	400,0	247	302	359	391	409	95 – 99
100+	53,0	60,0	69,0	79,0	97,5	56	64	74	84	111	100+

# **T 2-7. Vekové zloženie obyvateľstva** **Age structure of population**

5. pokračovanie  
osoby5th continuation  
Persons

Nitriansky kraj												Region
Kraj	k 1. 7. / as at July 1					k 31. 12. / as at Dec. 31					Age	
Veková skupina	2015	2016	2017	2018	2019	2015	2016	2017	2018	2019	group	
<b>Muži</b>												<b>Men</b>
<b>Spolu</b>	<b>332 292,0</b>	<b>331 450,0</b>	<b>330 694,5</b>	<b>329 881,0</b>	<b>328 931,5</b>	<b>331 795</b>	<b>331 105</b>	<b>330 284</b>	<b>329 478</b>	<b>328 385</b>	<b>Total</b>	
0 – 4	15 962,5	15 778,5	15 712,0	15 786,0	15 826,0	15 891	15 666	15 758	15 814	15 838	0 – 4	
5 – 9	16 043,5	16 222,5	16 432,0	16 413,5	16 208,0	16 079	16 366	16 498	16 329	16 087	5 – 9	
10 – 14	15 291,5	15 276,5	15 315,0	15 488,5	15 806,0	15 238	15 315	15 315	15 662	15 950	10 – 14	
15 – 19	17 551,5	16 918,0	16 268,0	15 757,5	15 398,5	17 302	16 534	16 002	15 513	15 284	15 – 19	
20 – 24	22 053,0	20 941,5	19 924,0	18 871,0	18 033,0	21 427	20 456	19 392	18 350	17 716	20 – 24	
25 – 29	25 671,5	25 008,0	24 421,0	23 751,0	22 852,5	25 298	24 718	24 124	23 378	22 327	25 – 29	
30 – 34	27 966,5	27 565,5	26 968,0	26 331,0	25 678,0	27 798	27 333	26 603	26 059	25 297	30 – 34	
35 – 39	29 542,0	29 345,0	28 843,5	28 317,5	27 805,5	29 544	29 146	28 541	28 094	27 517	35 – 39	
40 – 44	27 227,5	28 100,5	28 910,0	29 380,5	29 321,0	27 649	28 552	29 268	29 493	29 149	40 – 44	
45 – 49	23 534,0	23 502,0	23 874,0	24 740,5	25 848,5	23 466	23 538	24 210	25 271	26 426	45 – 49	
50 – 54	24 272,0	24 091,0	23 806,0	23 440,0	23 095,0	24 195	23 987	23 625	23 255	22 935	50 – 54	
55 – 59	24 421,5	24 057,5	23 695,5	23 250,5	23 081,5	24 188	23 927	23 464	23 037	23 126	55 – 59	
60 – 64	22 846,0	23 070,5	23 071,0	23 004,5	22 848,5	23 016	23 125	23 017	22 992	22 705	60 – 64	
65 – 69	15 861,5	17 095,0	18 194,0	19 100,5	19 787,0	16 510	17 680	18 708	19 493	20 081	65 – 69	
70 – 74	10 594,5	10 658,0	11 097,5	11 751,5	12 371,0	10 560	10 756	11 439	12 064	12 678	70 – 74	
75 – 79	6 858,5	7 173,0	7 428,5	7 643,0	7 941,5	7 024	7 322	7 535	7 751	8 132	75 – 79	
80 – 84	4 102,5	4 086,0	4 110,5	4 146,5	4 207,0	4 091	4 081	4 140	4 153	4 261	80 – 84	
85 – 89	1 782,0	1 815,0	1 865,0	1 951,0	2 039,5	1 791	1 839	1 891	2 011	2 068	85 – 89	
90 – 94	582,5	600,0	589,5	559,5	568,0	591	609	570	549	587	90 – 94	
95 – 99	96,0	105,5	122,0	143,5	150,0	101	110	134	153	147	95 – 99	
100+	31,5	40,5	47,5	53,5	65,5	36	45	50	57	74	100+	
<b>Ženy</b>												<b>Women</b>
<b>Spolu</b>	<b>351 432,5</b>	<b>350 203,0</b>	<b>349 041,0</b>	<b>347 801,0</b>	<b>346 557,5</b>	<b>350 732</b>	<b>349 674</b>	<b>348 408</b>	<b>347 194</b>	<b>345 921</b>	<b>Total</b>	
0 – 4	14 968,5	14 844,5	14 843,0	15 018,5	15 099,5	14 927	14 762	14 924	15 113	15 086	0 – 4	
5 – 9	14 918,0	15 186,0	15 392,5	15 268,5	15 103,0	14 972	15 400	15 385	15 152	15 054	5 – 9	
10 – 14	14 175,5	14 118,0	14 226,0	14 414,0	14 634,5	14 106	14 130	14 322	14 506	14 763	10 – 14	
15 – 19	16 688,5	16 016,5	15 318,0	14 810,5	14 411,0	16 400	15 633	15 003	14 618	14 204	15 – 19	
20 – 24	20 990,0	19 887,0	18 845,5	17 927,0	17 160,5	20 478	19 296	18 395	17 459	16 862	20 – 24	
25 – 29	24 160,0	23 617,5	23 069,0	22 368,5	21 528,0	23 839	23 396	22 742	21 995	21 061	25 – 29	
30 – 34	25 951,0	25 517,5	25 017,5	24 428,5	23 893,0	25 695	25 340	24 695	24 162	23 624	30 – 34	
35 – 39	27 839,5	27 367,0	26 844,0	26 346,5	25 757,5	27 647	27 087	26 601	26 092	25 423	35 – 39	
40 – 44	26 199,5	26 945,5	27 469,5	27 739,5	27 695,5	26 646	27 245	27 694	27 785	27 606	40 – 44	
45 – 49	23 185,5	23 129,0	23 422,5	24 121,0	24 975,0	23 070	23 188	23 657	24 585	25 365	45 – 49	
50 – 54	24 460,0	24 235,5	23 934,5	23 550,5	23 150,0	24 376	24 095	23 774	23 327	22 973	50 – 54	
55 – 59	25 691,0	25 081,0	24 552,0	24 156,5	24 021,0	25 363	24 799	24 305	24 008	24 034	55 – 59	
60 – 64	26 128,5	26 272,0	26 185,5	25 822,0	25 357,5	26 208	26 336	26 035	25 609	25 106	60 – 64	
65 – 69	20 607,0	21 907,0	22 926,5	23 769,5	24 456,5	21 323	22 491	23 362	24 177	24 736	65 – 69	
70 – 74	16 279,5	16 393,0	16 798,0	17 361,5	17 970,5	16 256	16 530	17 066	17 657	18 284	70 – 74	
75 – 79	12 755,0	13 024,5	13 383,5	13 698,0	13 963,0	12 859	13 190	13 577	13 819	14 107	75 – 79	
80 – 84	9 178,5	9 230,5	9 219,5	9 221,0	9 418,5	9 210	9 251	9 188	9 254	9 583	80 – 84	
85 – 89	5 117,0	5 191,0	5 274,0	5 360,5	5 400,0	5 161	5 221	5 327	5 394	5 406	85 – 89	
90 – 94	1 817,5	1 850,0	1 869,5	1 916,0	1 993,0	1 839	1 861	1 878	1 954	2 032	90 – 94	
95 – 99	262,5	320,5	377,5	422,0	473,5	291	350	405	439	508	95 – 99	
100+	60,0	69,5	73,0	81,0	96,5	66	73	73	89	104	100+	

**T 2-7. Vekové zloženie obyvateľstva**  
**Age structure of population**

6. pokračovanie

6th continuation

osoby

Persons

Oblasť	Stredné Slovensko										Group of regions	
Veková skupina	k 1. 7. / as at July 1					k 31. 12. / as at Dec. 31					Age group	
	2015	2016	2017	2018	2019	2015	2016	2017	2018	2019	group	
Muži						Men						
Spolu	656 172,0	655 572,0	655 167,0	654 714,5	653 964,0	655 704	655 440	654 894	654 535	653 393	Total	
0 – 4	34 471,5	34 271,0	34 209,0	34 493,5	34 845,5	34 390	34 152	34 266	34 721	34 970	0 – 4	
5 – 9	34 858,5	35 127,0	35 521,5	35 458,5	34 999,0	34 793	35 461	35 582	35 335	34 663	5 – 9	
10 – 14	34 143,5	33 982,0	34 001,0	34 216,5	34 566,0	34 046	33 918	34 084	34 349	34 783	10 – 14	
15 – 19	38 335,5	37 275,0	36 139,0	35 146,0	34 398,5	37 873	36 677	35 601	34 691	34 106	15 – 19	
20 – 24	47 079,0	44 934,5	42 921,5	40 978,0	39 311,5	46 020	43 849	41 994	39 962	38 661	20 – 24	
25 – 29	52 086,5	51 138,0	50 255,5	49 352,5	48 172,0	51 517	50 759	49 752	48 953	47 391	25 – 29	
30 – 34	54 694,0	54 266,0	53 602,0	52 775,0	51 670,5	54 536	53 996	53 208	52 342	50 999	30 – 34	
35 – 39	57 527,5	56 797,5	55 798,0	54 853,0	53 972,5	57 282	56 313	55 283	54 423	53 522	35 – 39	
40 – 44	51 903,5	53 770,5	55 388,0	56 323,0	56 693,0	52 805	54 736	56 040	56 606	56 780	40 – 44	
45 – 49	44 669,5	44 652,5	45 505,5	47 044,0	48 927,0	44 453	44 852	46 159	47 929	49 925	45 – 49	
50 – 54	46 512,5	46 181,5	45 552,5	44 621,5	43 728,5	46 457	45 906	45 199	44 044	43 413	50 – 54	
55 – 59	45 836,0	45 276,0	44 551,5	44 199,0	44 249,0	45 587	44 965	44 138	44 260	44 238	55 – 59	
60 – 64	41 764,5	42 274,0	42 605,5	42 712,5	42 494,5	42 109	42 439	42 772	42 653	42 336	60 – 64	
65 – 69	29 191,0	31 520,5	33 496,5	34 742,0	35 859,0	30 283	32 758	34 235	35 249	36 469	65 – 69	
70 – 74	18 765,0	19 123,0	19 889,5	21 335,0	22 852,0	18 943	19 303	20 476	22 194	23 510	70 – 74	
75 – 79	11 940,0	12 388,0	13 039,0	13 667,0	14 087,0	12 129	12 647	13 431	13 903	14 271	75 – 79	
80 – 84	7 599,5	7 589,5	7 508,0	7 473,5	7 651,5	7 610	7 569	7 447	7 500	7 803	80 – 84	
85 – 89	3 477,5	3 629,0	3 746,0	3 810,5	3 873,0	3 535	3 723	3 769	3 852	3 894	85 – 89	
90 – 94	1 094,5	1 118,5	1 137,5	1 157,5	1 192,5	1 098	1 139	1 136	1 179	1 206	90 – 94	
95 – 99	169,0	192,5	224,0	273,5	320,5	181	204	244	303	338	95 – 99	
100+	53,5	65,5	76,0	82,5	101,0	57	74	78	87	115	100+	
Ženy						Women						
Spolu	688 461,0	687 300,5	686 382,0	685 312,0	684 049,5	687 754	686 847	685 917	684 707	683 392	Total	
0 – 4	32 904,5	32 449,0	32 485,0	32 866,5	33 154,0	32 645	32 253	32 717	33 016	33 292	0 – 4	
5 – 9	33 329,5	33 779,0	34 032,5	33 844,5	33 468,5	33 487	34 071	33 994	33 695	33 242	5 – 9	
10 – 14	32 558,0	32 448,0	32 541,0	32 722,0	32 997,0	32 379	32 517	32 565	32 879	33 115	10 – 14	
15 – 19	36 405,5	35 367,5	34 253,5	33 307,0	32 760,0	35 932	34 803	33 704	32 910	32 610	15 – 19	
20 – 24	45 176,0	43 065,5	41 004,0	39 101,0	37 451,0	44 190	41 941	40 067	38 135	36 767	20 – 24	
25 – 29	49 906,0	48 817,0	47 909,0	47 005,5	45 645,5	49 328	48 306	47 512	46 499	44 792	25 – 29	
30 – 34	51 245,0	50 959,0	50 418,5	49 642,0	48 697,5	51 113	50 805	50 032	49 252	48 143	30 – 34	
35 – 39	53 770,0	52 990,5	52 106,0	51 256,0	50 320,0	53 461	52 520	51 692	50 820	49 820	35 – 39	
40 – 44	49 745,5	51 315,5	52 499,5	53 067,0	53 216,0	50 574	52 057	52 942	53 192	53 240	40 – 44	
45 – 49	43 940,5	43 726,0	44 254,0	45 592,0	47 344,0	43 667	43 785	44 723	46 461	48 227	45 – 49	
50 – 54	46 523,5	46 166,0	45 703,5	44 899,5	43 865,0	46 446	45 886	45 521	44 278	43 452	50 – 54	
55 – 59	48 141,0	47 203,5	46 185,0	45 494,0	45 459,5	47 644	46 763	45 607	45 381	45 538	55 – 59	
60 – 64	47 362,0	47 929,5	48 107,0	47 957,0	47 366,5	47 778	48 081	48 133	47 781	46 952	60 – 64	
65 – 69	36 841,0	39 243,0	41 282,0	42 688,5	43 954,5	37 947	40 539	42 025	43 352	44 557	65 – 69	
70 – 74	28 352,5	28 574,5	29 273,5	30 708,0	32 271,0	28 477	28 672	29 875	31 541	33 001	70 – 74	
75 – 79	22 295,5	22 855,5	23 531,0	23 939,5	24 231,0	22 515	23 196	23 866	24 013	24 449	75 – 79	
80 – 84	16 748,0	16 592,5	16 418,5	16 485,5	16 846,0	16 696	16 489	16 348	16 623	17 069	80 – 84	
85 – 89	9 211,0	9 581,5	9 972,5	10 159,5	10 139,0	9 362	9 801	10 144	10 175	10 103	85 – 89	
90 – 94	3 410,5	3 515,5	3 551,5	3 602,0	3 752,0	3 466	3 565	3 538	3 666	3 838	90 – 94	
95 – 99	489,0	597,5	710,0	810,0	913,5	528	667	753	867	960	95 – 99	
100+	106,5	124,5	144,5	165,0	198,0	119	130	159	171	225	100+	

**T 2-7. Vekové zloženie obyvateľstva**  
**Age structure of population**

7. pokračovanie  
 osoby

7th continuation  
 Persons

Kraj		Žilinský kraj										Region
Veková skupina	k 1. 7. / as at July 1					k 31. 12. / as at Dec. 31					Age group	
	2015	2016	2017	2018	2019	2015	2016	2017	2018	2019		
<b>Muži</b>						<b>Men</b>						
<b>Spolu</b>	<b>339 102,5</b>	<b>339 262,5</b>	<b>339 481,0</b>	<b>339 726,5</b>	<b>339 929,0</b>	<b>339 117</b>	<b>339 408</b>	<b>339 554</b>	<b>339 899</b>	<b>339 959</b>	<b>Total</b>	
0 – 4	18 616,0	18 540,5	18 498,0	18 678,0	18 961,5	18 589	18 492	18 504	18 852	19 071	0 – 4	
5 – 9	18 274,5	18 539,0	18 898,0	19 000,5	18 873,5	18 308	18 770	19 026	18 975	18 772	5 – 9	
10 – 14	18 101,0	17 909,5	17 836,5	17 920,5	18 090,0	17 985	17 834	17 839	18 002	18 178	10 – 14	
15 – 19	20 422,0	19 885,5	19 324,5	18 755,5	18 317,0	20 170	19 601	19 048	18 463	18 171	15 – 19	
20 – 24	25 525,0	24 402,0	23 212,0	22 059,0	21 060,0	25 041	23 763	22 661	21 457	20 663	20 – 24	
25 – 29	27 393,0	27 086,0	26 898,0	26 593,5	26 122,5	27 127	27 045	26 751	26 436	25 809	25 – 29	
30 – 34	28 422,5	28 237,5	27 900,5	27 681,5	27 312,5	28 406	28 069	27 732	27 631	26 994	30 – 34	
35 – 39	29 677,5	29 390,0	28 956,0	28 517,0	28 132,5	29 571	29 209	28 703	28 331	27 934	35 – 39	
40 – 44	26 991,0	27 851,0	28 591,0	29 035,5	29 252,5	27 419	28 283	28 899	29 172	29 333	40 – 44	
45 – 49	22 657,5	22 846,5	23 497,5	24 403,0	25 438,0	22 604	23 089	23 906	24 900	25 976	45 – 49	
50 – 54	23 478,5	23 318,0	22 977,5	22 531,0	22 081,0	23 508	23 128	22 827	22 235	21 927	50 – 54	
55 – 59	23 043,5	22 802,5	22 485,0	22 292,0	22 343,5	22 895	22 710	22 260	22 324	22 363	55 – 59	
60 – 64	20 682,0	20 987,5	21 190,0	21 359,5	21 372,5	20 907	21 068	21 312	21 407	21 338	60 – 64	
65 – 69	14 541,0	15 687,5	16 674,5	17 231,5	17 724,0	15 069	16 306	17 043	17 420	18 028	65 – 69	
70 – 74	9 177,0	9 397,5	9 847,5	10 676,5	11 478,0	9 305	9 490	10 205	11 148	11 808	70 – 74	
75 – 79	5 934,0	6 120,5	6 401,0	6 653,0	6 855,0	5 997	6 244	6 558	6 748	6 962	75 – 79	
80 – 84	3 780,5	3 792,5	3 750,0	3 732,0	3 834,0	3 808	3 777	3 723	3 741	3 927	80 – 84	
85 – 89	1 746,5	1 811,0	1 872,5	1 914,5	1 939,0	1 760	1 862	1 883	1 946	1 932	85 – 89	
90 – 94	534,0	532,5	534,0	540,0	564,0	531	534	534	546	582	90 – 94	
95 – 99	82,5	95,5	102,0	117,5	136,0	92	99	105	130	142	95 – 99	
100+	23,0	30,0	35,0	35,0	42,0	25	35	35	35	49	100+	
<b>Ženy</b>						<b>Women</b>						
<b>Spolu</b>	<b>351 339,0</b>	<b>351 343,5</b>	<b>351 419,5</b>	<b>351 469,0</b>	<b>351 509,5</b>	<b>351 317</b>	<b>351 370</b>	<b>351 469</b>	<b>351 469</b>	<b>351 550</b>	<b>Total</b>	
0 – 4	17 550,0	17 442,0	17 466,0	17 743,5	18 088,5	17 535	17 349	17 583	17 904	18 273	0 – 4	
5 – 9	17 393,0	17 702,5	18 002,0	17 984,5	17 780,0	17 475	17 930	18 074	17 895	17 665	5 – 9	
10 – 14	17 175,0	16 974,5	16 910,5	16 977,0	17 197,5	16 996	16 953	16 868	17 086	17 309	10 – 14	
15 – 19	19 535,0	18 981,5	18 398,0	17 852,5	17 453,5	19 278	18 685	18 111	17 594	17 313	15 – 19	
20 – 24	24 327,0	23 211,0	22 103,0	21 119,0	20 193,5	23 847	22 575	21 631	20 607	19 780	20 – 24	
25 – 29	26 281,0	25 940,5	25 645,5	25 298,5	24 662,5	26 097	25 784	25 507	25 090	24 235	25 – 29	
30 – 34	26 346,5	26 264,5	26 020,0	25 712,0	25 483,0	26 326	26 203	25 837	25 587	25 379	30 – 34	
35 – 39	27 590,0	27 264,0	26 870,5	26 517,0	26 045,5	27 486	27 042	26 699	26 335	25 756	35 – 39	
40 – 44	25 590,5	26 307,0	26 893,0	27 151,0	27 285,0	25 928	26 686	27 100	27 202	27 368	40 – 44	
45 – 49	22 168,5	22 300,0	22 778,0	23 584,5	24 527,5	22 128	22 472	23 084	24 085	24 970	45 – 49	
50 – 54	23 147,0	23 020,5	22 816,0	22 451,0	21 988,5	23 184	22 857	22 775	22 127	21 850	50 – 54	
55 – 59	23 857,5	23 379,0	22 863,0	22 588,0	22 660,5	23 591	23 167	22 559	22 617	22 704	55 – 59	
60 – 64	23 332,5	23 596,0	23 794,0	23 817,0	23 556,5	23 504	23 688	23 900	23 734	23 379	60 – 64	
65 – 69	18 094,5	19 412,0	20 466,0	21 118,5	21 738,5	18 718	20 106	20 826	21 411	22 066	65 – 69	
70 – 74	13 466,0	13 658,5	14 090,5	14 924,0	15 801,0	13 569	13 748	14 433	15 415	16 187	70 – 74	
75 – 79	10 806,0	11 008,0	11 260,0	11 391,5	11 531,0	10 875	11 141	11 379	11 404	11 658	75 – 79	
80 – 84	8 257,5	8 158,5	8 048,5	8 111,0	8 256,5	8 243	8 074	8 023	8 199	8 314	80 – 84	
85 – 89	4 541,5	4 701,5	4 874,0	4 946,0	4 972,0	4 594	4 809	4 939	4 953	4 991	85 – 89	
90 – 94	1 627,0	1 713,5	1 758,5	1 773,0	1 808,5	1 666	1 761	1 756	1 790	1 827	90 – 94	
95 – 99	207,5	252,5	296,0	335,0	396,0	225	280	312	358	434	95 – 99	
100+	45,5	56,0	66,5	74,5	84,0	52	60	73	76	92	100+	



**T 2-7. Vekové zloženie obyvateľstva**  
**Age structure of population**

8. pokračovanie  
 osoby

8th continuation  
 Persons

Banskobystrický kraj												Region
Kraj	k 1. 7. / as at July 1					k 31. 12. / as at Dec. 31					Age	
	2015	2016	2017	2018	2019	2015	2016	2017	2018	2019	group	
Muži											Men	
Spolu	317 069,5	316 309,5	315 686,0	314 988,0	314 035,0	316 587	316 032	315 340	314 636	313 434	Total	
0 – 4	15 855,5	15 730,5	15 711,0	15 815,5	15 884,0	15 801	15 660	15 762	15 869	15 899	0 – 4	
5 – 9	16 584,0	16 588,0	16 623,5	16 458,0	16 125,5	16 485	16 691	16 556	16 360	15 891	5 – 9	
10 – 14	16 042,5	16 072,5	16 164,5	16 296,0	16 476,0	16 061	16 084	16 245	16 347	16 605	10 – 14	
15 – 19	17 913,5	17 389,5	16 814,5	16 390,5	16 081,5	17 703	17 076	16 553	16 228	15 935	15 – 19	
20 – 24	21 554,0	20 532,5	19 709,5	18 919,0	18 251,5	20 979	20 086	19 333	18 505	17 998	20 – 24	
25 – 29	24 693,5	24 052,0	23 357,5	22 759,0	22 049,5	24 390	23 714	23 001	22 517	21 582	25 – 29	
30 – 34	26 271,5	26 028,5	25 701,5	25 093,5	24 358,0	26 130	25 927	25 476	24 711	24 005	30 – 34	
35 – 39	27 850,0	27 407,5	26 842,0	26 336,0	25 840,0	27 711	27 104	26 580	26 092	25 588	35 – 39	
40 – 44	24 912,5	25 919,5	26 797,0	27 287,5	27 440,5	25 386	26 453	27 141	27 434	27 447	40 – 44	
45 – 49	22 012,0	21 806,0	22 008,0	22 641,0	23 489,0	21 849	21 763	22 253	23 029	23 949	45 – 49	
50 – 54	23 034,0	22 863,5	22 575,0	22 090,5	21 647,5	22 949	22 778	22 372	21 809	21 486	50 – 54	
55 – 59	22 792,5	22 473,5	22 066,5	21 907,0	21 905,5	22 692	22 255	21 878	21 936	21 875	55 – 59	
60 – 64	21 082,5	21 286,5	21 415,5	21 353,0	21 122,0	21 202	21 371	21 460	21 246	20 998	60 – 64	
65 – 69	14 650,0	15 833,0	16 822,0	17 510,5	18 135,0	15 214	16 452	17 192	17 829	18 441	65 – 69	
70 – 74	9 588,0	9 725,5	10 042,0	10 658,5	11 374,0	9 638	9 813	10 271	11 046	11 702	70 – 74	
75 – 79	6 006,0	6 267,5	6 638,0	7 014,0	7 232,0	6 132	6 403	6 873	7 155	7 309	75 – 79	
80 – 84	3 819,0	3 797,0	3 758,0	3 741,5	3 817,5	3 802	3 792	3 724	3 759	3 876	80 – 84	
85 – 89	1 731,0	1 818,0	1 873,5	1 896,0	1 934,0	1 775	1 861	1 886	1 906	1 962	85 – 89	
90 – 94	560,5	586,0	603,5	617,5	628,5	567	605	602	633	624	90 – 94	
95 – 99	86,5	97,0	122,0	156,0	184,5	89	105	139	173	196	95 – 99	
100+	30,5	35,5	41,0	47,5	59,0	32	39	43	52	66	100+	
Ženy											Women	
Spolu	337 122,0	335 957,0	334 962,5	333 843,0	332 540,0	336 437	335 477	334 448	333 238	331 842	Total	
0 – 4	15 354,5	15 007,0	15 019,0	15 123,0	15 065,5	15 110	14 904	15 134	15 112	15 019	0 – 4	
5 – 9	15 936,5	16 076,5	16 030,5	15 860,0	15 688,5	16 012	16 141	15 920	15 800	15 577	5 – 9	
10 – 14	15 383,0	15 473,5	15 630,5	15 745,0	15 799,5	15 383	15 564	15 697	15 793	15 806	10 – 14	
15 – 19	16 870,5	16 386,0	15 855,5	15 454,5	15 306,5	16 654	16 118	15 593	15 316	15 297	15 – 19	
20 – 24	20 849,0	19 854,5	18 901,0	17 982,0	17 257,5	20 343	19 366	18 436	17 528	16 987	20 – 24	
25 – 29	23 625,0	22 876,5	22 263,5	21 707,0	20 983,0	23 231	22 522	22 005	21 409	20 557	25 – 29	
30 – 34	24 898,5	24 694,5	24 398,5	23 930,0	23 214,5	24 787	24 602	24 195	23 665	22 764	30 – 34	
35 – 39	26 180,0	25 726,5	25 235,5	24 739,0	24 274,5	25 975	25 478	24 993	24 485	24 064	35 – 39	
40 – 44	24 155,0	25 008,5	25 606,5	25 916,0	25 931,0	24 646	25 371	25 842	25 990	25 872	40 – 44	
45 – 49	21 772,0	21 426,0	21 476,0	22 007,5	22 816,5	21 539	21 313	21 639	22 376	23 257	45 – 49	
50 – 54	23 376,5	23 145,5	22 887,5	22 448,5	21 876,5	23 262	23 029	22 746	22 151	21 602	50 – 54	
55 – 59	24 283,5	23 824,5	23 322,0	22 906,0	22 799,0	24 053	23 596	23 048	22 764	22 834	55 – 59	
60 – 64	24 029,5	24 333,5	24 313,0	24 140,0	23 810,0	24 274	24 393	24 233	24 047	23 573	60 – 64	
65 – 69	18 746,5	19 831,0	20 816,0	21 570,0	22 216,0	19 229	20 433	21 199	21 941	22 491	65 – 69	
70 – 74	14 886,5	14 916,0	15 183,0	15 784,0	16 470,0	14 908	14 924	15 442	16 126	16 814	70 – 74	
75 – 79	11 489,5	11 847,5	12 271,0	12 548,0	12 700,0	11 640	12 055	12 487	12 609	12 791	75 – 79	
80 – 84	8 490,5	8 434,0	8 370,0	8 374,5	8 589,5	8 453	8 415	8 325	8 424	8 755	80 – 84	
85 – 89	4 669,5	4 880,0	5 098,5	5 213,5	5 167,0	4 768	4 992	5 205	5 222	5 112	85 – 89	
90 – 94	1 783,5	1 802,0	1 793,0	1 829,0	1 943,5	1 800	1 804	1 782	1 876	2 011	90 – 94	
95 – 99	281,5	345,0	414,0	475,0	517,5	303	387	441	509	526	95 – 99	
100+	61,0	68,5	78,0	90,5	114,0	67	70	86	95	133	100+	



### T 2-7. Vekové zloženie obyvateľstva Age structure of population

9. pokračovanie

9th continuation

osoby

Persons

Oblasť	Východné Slovensko										Group of regions	
Veková skupina	k 1. 7. / as at July 1					k 31. 12. / as at Dec. 31					Age	
	2015	2016	2017	2018	2019	2015	2016	2017	2018	2019	group	
Muži											Men	
Spolu	793 956,0	795 397,5	797 029,5	798 459,0	799 830,0	794 511	796 284	797 775	799 143	800 517	Total	
0 – 4	48 051,5	47 633,0	47 468,0	47 820,0	48 315,0	47 936	47 330	47 606	48 034	48 596	0 – 4	
5 – 9	49 681,0	49 952,5	50 339,0	50 062,0	49 081,0	49 609	50 296	50 382	49 742	48 420	5 – 9	
10 – 14	47 746,0	47 724,5	47 955,0	48 360,5	49 094,0	47 627	47 822	48 088	48 633	49 555	10 – 14	
15 – 19	51 625,0	50 776,5	49 546,0	48 435,0	47 839,5	51 339	50 214	48 878	47 992	47 687	15 – 19	
20 – 24	60 005,0	57 788,5	55 788,0	53 868,0	52 280,0	58 849	56 728	54 848	52 888	51 672	20 – 24	
25 – 29	64 566,0	63 619,0	62 947,0	62 172,0	60 927,5	63 979	63 259	62 635	61 709	60 146	25 – 29	
30 – 34	66 373,0	66 147,5	65 511,5	64 579,0	63 502,5	66 295	66 000	65 023	64 135	62 870	30 – 34	
35 – 39	66 131,0	65 924,5	65 457,0	65 217,5	64 836,0	66 313	65 536	65 378	65 057	64 615	35 – 39	
40 – 44	59 570,5	61 640,0	63 380,5	64 306,0	64 677,5	60 493	62 787	63 974	64 638	64 717	40 – 44	
45 – 49	51 659,0	51 727,0	52 477,5	54 193,5	56 386,5	51 584	51 870	53 085	55 302	57 471	45 – 49	
50 – 54	53 240,0	52 729,0	52 360,5	51 555,5	50 519,5	52 989	52 469	52 252	50 859	50 180	50 – 54	
55 – 59	51 656,5	51 411,0	50 734,0	50 338,0	50 608,0	51 627	51 195	50 273	50 403	50 813	55 – 59	
60 – 64	44 964,0	45 903,0	46 776,5	47 461,0	47 752,0	45 435	46 371	47 182	47 740	47 764	60 – 64	
65 – 69	31 753,5	34 335,5	36 293,0	37 648,5	38 881,5	33 099	35 572	37 014	38 283	39 480	65 – 69	
70 – 74	19 736,5	20 082,5	21 231,0	23 031,5	24 865,5	19 795	20 370	22 092	23 971	25 760	70 – 74	
75 – 79	13 225,5	13 718,5	14 183,5	14 547,5	15 070,0	13 413	14 024	14 343	14 752	15 388	75 – 79	
80 – 84	8 694,0	8 749,0	8 743,5	8 738,5	8 761,0	8 753	8 745	8 742	8 735	8 787	80 – 84	
85 – 89	3 767,0	3 961,5	4 181,5	4 370,5	4 553,5	3 848	4 075	4 288	4 453	4 654	85 – 89	
90 – 94	1 219,0	1 235,0	1 253,0	1 293,0	1 352,0	1 221	1 249	1 257	1 329	1 375	90 – 94	
95 – 99	216,0	247,0	291,5	333,5	373,0	224	270	313	354	392	95 – 99	
100+	76,0	92,5	112,0	128,0	154,5	83	102	122	134	175	100+	
Ženy											Women	
Spolu	822 488,5	823 482,5	824 698,5	825 780,5	826 740,0	822 836	824 129	825 268	826 293	827 187	Total	
0 – 4	46 089,5	45 596,5	45 507,5	45 890,0	46 268,5	45 895	45 298	45 717	46 063	46 474	0 – 4	
5 – 9	46 942,5	47 601,0	48 092,5	47 894,5	47 202,5	47 096	48 106	48 079	47 710	46 695	5 – 9	
10 – 14	45 062,0	44 954,0	45 098,5	45 504,0	46 190,5	44 934	44 974	45 223	45 785	46 596	10 – 14	
15 – 19	49 066,5	48 260,0	47 154,0	46 106,0	45 318,5	48 812	47 708	46 600	45 612	45 025	15 – 19	
20 – 24	57 675,5	55 416,5	53 330,0	51 399,0	49 803,0	56 498	54 335	52 325	50 473	49 133	20 – 24	
25 – 29	61 957,0	61 107,5	60 246,0	59 195,5	57 953,0	61 441	60 774	59 718	58 673	57 233	25 – 29	
30 – 34	61 380,5	61 356,5	61 168,0	60 832,0	60 093,5	61 512	61 201	61 135	60 529	59 658	30 – 34	
35 – 39	61 647,5	61 209,5	60 693,5	60 213,5	59 754,0	61 462	60 957	60 430	59 997	59 511	35 – 39	
40 – 44	57 694,5	59 207,0	60 293,5	60 750,5	60 835,0	58 450	59 964	60 623	60 878	60 792	40 – 44	
45 – 49	50 414,5	50 483,5	51 322,5	53 109,5	55 189,0	50 354	50 613	52 032	54 187	56 191	45 – 49	
50 – 54	53 155,5	52 621,0	51 941,5	50 974,0	50 022,5	52 910	52 332	51 551	50 397	49 648	50 – 54	
55 – 59	54 074,0	53 453,5	52 655,5	52 037,5	51 987,0	53 828	53 079	52 232	51 843	52 131	55 – 59	
60 – 64	51 117,5	51 964,5	52 487,0	52 790,5	52 704,0	51 557	52 372	52 602	52 979	52 429	60 – 64	
65 – 69	40 402,0	43 132,0	45 257,5	46 553,5	47 620,0	41 785	44 479	46 036	47 071	48 169	65 – 69	
70 – 74	30 241,0	30 307,5	31 378,5	33 355,0	35 252,0	30 166	30 449	32 308	34 402	36 102	70 – 74	
75 – 79	24 451,5	25 068,5	25 569,5	25 856,0	26 315,0	24 751	25 386	25 753	25 959	26 671	75 – 79	
80 – 84	17 906,0	17 908,5	17 992,0	18 163,0	18 486,5	17 869	17 948	18 036	18 290	18 683	80 – 84	
85 – 89	9 302,0	9 678,0	10 099,5	10 480,0	10 775,0	9 478	9 878	10 321	10 639	10 911	85 – 89	
90 – 94	3 277,0	3 422,0	3 529,0	3 646,5	3 790,5	3 379	3 465	3 593	3 700	3 881	90 – 94	
95 – 99	491,5	574,0	701,0	825,0	937,0	509	639	763	887	987	95 – 99	
100+	140,5	161,0	181,5	205,0	243,0	150	172	191	219	267	100+	

**T 2-7. Vekové zloženie obyvateľstva**  
**Age structure of population**

10. pokračovanie  
 osoby

10th continuation  
 Persons

Kraj		Prešovský kraj										Region
Veková skupina	k 1. 7. / as at July 1					k 31. 12. / as at Dec. 31					Age group	
	2015	2016	2017	2018	2019	2015	2016	2017	2018	2019		
<b>Muži</b>						<b>Men</b>						
<b>Spolu</b>	<b>405 246,5</b>	<b>405 964,5</b>	<b>406 854,5</b>	<b>407 642,5</b>	<b>408 396,5</b>	<b>405 500</b>	<b>406 429</b>	<b>407 280</b>	<b>408 005</b>	<b>408 788</b>	<b>Total</b>	
0 – 4	24 957,0	24 802,0	24 770,5	24 941,5	25 210,0	24 883	24 721	24 820	25 063	25 357	0 – 4	
5 – 9	25 675,5	25 853,0	26 039,5	25 911,0	25 442,0	25 685	26 021	26 058	25 764	25 120	5 – 9	
10 – 14	24 794,5	24 666,5	24 699,0	24 912,0	25 321,5	24 683	24 650	24 748	25 076	25 567	10 – 14	
15 – 19	27 273,0	26 678,0	25 953,5	25 323,5	24 945,5	27 036	26 320	25 587	25 060	24 831	15 – 19	
20 – 24	32 234,5	31 122,0	30 055,5	28 854,5	27 775,5	31 633	30 611	29 500	28 209	27 342	20 – 24	
25 – 29	33 880,5	33 452,0	33 153,5	32 900,0	32 353,0	33 659	33 245	33 062	32 738	31 968	25 – 29	
30 – 34	33 710,5	33 640,5	33 306,5	32 962,0	32 644,5	33 692	33 589	33 024	32 900	32 389	30 – 34	
35 – 39	32 931,0	32 895,0	32 816,0	32 726,0	32 501,5	33 066	32 724	32 908	32 544	32 459	35 – 39	
40 – 44	29 620,5	30 615,5	31 496,0	31 936,0	32 144,5	29 993	31 238	31 754	32 118	32 171	40 – 44	
45 – 49	25 949,0	25 927,5	26 271,0	27 096,5	28 132,0	25 871	25 984	26 558	27 635	28 629	45 – 49	
50 – 54	27 021,5	26 738,5	26 529,0	26 097,0	25 503,5	26 908	26 569	26 489	25 705	25 302	50 – 54	
55 – 59	25 994,5	25 973,0	25 715,5	25 583,0	25 731,5	26 057	25 889	25 542	25 624	25 839	55 – 59	
60 – 64	22 017,0	22 546,5	23 131,5	23 672,5	24 025,5	22 238	22 855	23 408	23 937	24 114	60 – 64	
65 – 69	15 778,5	17 036,0	17 925,0	18 511,5	19 139,0	16 470	17 602	18 248	18 775	19 503	65 – 69	
70 – 74	9 674,5	9 966,5	10 631,5	11 558,0	12 458,0	9 750	10 183	11 080	12 036	12 880	70 – 74	
75 – 79	6 573,0	6 776,5	6 972,0	7 143,0	7 422,0	6 640	6 913	7 031	7 255	7 589	75 – 79	
80 – 84	4 433,0	4 419,0	4 395,5	4 388,0	4 376,0	4 460	4 378	4 413	4 363	4 389	80 – 84	
85 – 89	1 929,0	2 024,0	2 142,0	2 240,5	2 328,5	1 964	2 084	2 200	2 281	2 376	85 – 89	
90 – 94	647,0	657,5	646,0	657,5	680,5	655	660	632	683	678	90 – 94	
95 – 99	116,5	129,5	151,0	166,5	186,0	116	143	159	174	198	95 – 99	
100+	36,0	45,5	54,5	62,0	76,0	41	50	59	65	87	100+	
<b>Ženy</b>						<b>Women</b>						
<b>Spolu</b>	<b>415 090,5</b>	<b>415 539,0</b>	<b>416 213,5</b>	<b>416 781,5</b>	<b>417 236,5</b>	<b>415 197</b>	<b>415 881</b>	<b>416 546</b>	<b>417 017</b>	<b>417 456</b>	<b>Total</b>	
0 – 4	23 919,5	23 747,5	23 866,5	24 124,0	24 335,5	23 812	23 683	24 050	24 198	24 473	0 – 4	
5 – 9	24 156,0	24 463,0	24 711,0	24 686,0	24 389,0	24 249	24 677	24 745	24 627	24 151	5 – 9	
10 – 14	23 476,5	23 328,5	23 275,0	23 380,5	23 724,0	23 366	23 291	23 259	23 502	23 946	10 – 14	
15 – 19	25 889,0	25 312,5	24 684,0	24 134,0	23 663,0	25 662	24 963	24 405	23 863	23 463	15 – 19	
20 – 24	30 960,0	29 793,0	28 582,0	27 396,0	26 375,0	30 389	29 197	27 967	26 825	25 925	20 – 24	
25 – 29	32 010,5	31 707,0	31 427,0	30 991,0	30 402,5	31 780	31 634	31 220	30 762	30 043	25 – 29	
30 – 34	30 913,5	30 822,5	30 665,0	30 563,5	30 294,0	30 992	30 653	30 677	30 450	30 138	30 – 34	
35 – 39	30 214,5	30 221,0	30 155,0	29 982,0	29 787,0	30 205	30 237	30 073	29 891	29 683	35 – 39	
40 – 44	28 452,5	29 030,0	29 436,0	29 610,5	29 716,5	28 717	29 343	29 529	29 692	29 741	40 – 44	
45 – 49	25 541,5	25 498,5	25 850,0	26 620,0	27 438,5	25 476	25 521	26 179	27 061	27 816	45 – 49	
50 – 54	26 473,5	26 287,5	26 039,5	25 640,0	25 301,0	26 404	26 171	25 908	25 372	25 230	50 – 54	
55 – 59	26 517,0	26 352,0	26 115,5	25 925,5	25 921,0	26 430	26 274	25 957	25 894	25 948	55 – 59	
60 – 64	24 644,0	25 163,0	25 469,0	25 765,5	25 878,5	24 959	25 367	25 571	25 960	25 797	60 – 64	
65 – 69	19 470,5	20 811,0	21 886,5	22 466,5	22 944,0	20 111	21 511	22 262	22 671	23 217	65 – 69	
70 – 74	14 545,5	14 549,0	15 052,5	16 048,0	17 056,0	14 492	14 606	15 499	16 597	17 515	70 – 74	
75 – 79	12 143,5	12 374,5	12 531,0	12 615,5	12 787,0	12 276	12 473	12 589	12 642	12 932	75 – 79	
80 – 84	9 016,0	9 047,5	9 123,5	9 181,0	9 285,5	8 988	9 107	9 140	9 222	9 349	80 – 84	
85 – 89	4 779,5	4 925,0	5 120,5	5 295,5	5 446,0	4 843	5 007	5 234	5 357	5 535	85 – 89	
90 – 94	1 656,5	1 733,5	1 787,5	1 855,5	1 918,0	1 711	1 756	1 819	1 892	1 944	90 – 94	
95 – 99	240,5	292,5	349,0	403,5	457,5	260	325	373	434	481	95 – 99	
100+	70,5	80,0	87,5	97,5	117,0	75	85	90	105	129	100+	

**T 2-7. Vekové zloženie obyvateľstva**  
**Age structure of population**

dokončenie  
 osoby

End of table  
 Persons

Kraj		Košícký kraj										Region
Veková skupina	k 1. 7. / as at July 1					k 31. 12. / as at Dec. 31					Age group	
	2015	2016	2017	2018	2019	2015	2016	2017	2018	2019		
<b>Muži</b>						<b>Men</b>						
<b>Spolu</b>	<b>388 709,5</b>	<b>389 433,0</b>	<b>390 175,0</b>	<b>390 816,5</b>	<b>391 433,5</b>	<b>389 011</b>	<b>389 855</b>	<b>390 495</b>	<b>391 138</b>	<b>391 729</b>	<b>Total</b>	
0 – 4	23 094,5	22 831,0	22 697,5	22 878,5	23 105,0	23 053	22 609	22 786	22 971	23 239	0 – 4	
5 – 9	24 005,5	24 099,5	24 299,5	24 151,0	23 639,0	23 924	24 275	24 324	23 978	23 300	5 – 9	
10 – 14	22 951,5	23 058,0	23 256,0	23 448,5	23 772,5	22 944	23 172	23 340	23 557	23 988	10 – 14	
15 – 19	24 352,0	24 098,5	23 592,5	23 111,5	22 894,0	24 303	23 894	23 291	22 932	22 856	15 – 19	
20 – 24	27 770,5	26 666,5	25 732,5	25 013,5	24 504,5	27 216	26 117	25 348	24 679	24 330	20 – 24	
25 – 29	30 685,5	30 167,0	29 793,5	29 272,0	28 574,5	30 320	30 014	29 573	28 971	28 178	25 – 29	
30 – 34	32 662,5	32 507,0	32 205,0	31 617,0	30 858,0	32 603	32 411	31 999	31 235	30 481	30 – 34	
35 – 39	33 200,0	33 029,5	32 641,0	32 491,5	32 334,5	33 247	32 812	32 470	32 513	32 156	35 – 39	
40 – 44	29 950,0	31 024,5	31 884,5	32 370,0	32 533,0	30 500	31 549	32 220	32 520	32 546	40 – 44	
45 – 49	25 710,0	25 799,5	26 206,5	27 097,0	28 254,5	25 713	25 886	26 527	27 667	28 842	45 – 49	
50 – 54	26 218,5	25 990,5	25 831,5	25 458,5	25 016,0	26 081	25 900	25 763	25 154	24 878	50 – 54	
55 – 59	25 662,0	25 438,0	25 018,5	24 755,0	24 876,5	25 570	25 306	24 731	24 779	24 974	55 – 59	
60 – 64	22 947,0	23 356,5	23 645,0	23 788,5	23 726,5	23 197	23 516	23 774	23 803	23 650	60 – 64	
65 – 69	15 975,0	17 299,5	18 368,0	19 137,0	19 742,5	16 629	17 970	18 766	19 508	19 977	65 – 69	
70 – 74	10 062,0	10 116,0	10 599,5	11 473,5	12 407,5	10 045	10 187	11 012	11 935	12 880	70 – 74	
75 – 79	6 652,5	6 942,0	7 211,5	7 404,5	7 648,0	6 773	7 111	7 312	7 497	7 799	75 – 79	
80 – 84	4 261,0	4 330,0	4 348,0	4 350,5	4 385,0	4 293	4 367	4 329	4 372	4 398	80 – 84	
85 – 89	1 838,0	1 937,5	2 039,5	2 130,0	2 225,0	1 884	1 991	2 088	2 172	2 278	85 – 89	
90 – 94	572,0	577,5	607,0	635,5	671,5	566	589	625	646	697	90 – 94	
95 – 99	99,5	117,5	140,5	167,0	187,0	108	127	154	180	194	95 – 99	
100+	40,0	47,0	57,5	66,0	78,5	42	52	63	69	88	100+	
<b>Ženy</b>						<b>Women</b>						
<b>Spolu</b>	<b>407 398,0</b>	<b>407 943,5</b>	<b>408 485,0</b>	<b>408 999,0</b>	<b>409 503,5</b>	<b>407 639</b>	<b>408 248</b>	<b>408 722</b>	<b>409 276</b>	<b>409 731</b>	<b>Total</b>	
0 – 4	22 170,0	21 849,0	21 641,0	21 766,0	21 933,0	22 083	21 615	21 667	21 865	22 001	0 – 4	
5 – 9	22 786,5	23 138,0	23 381,5	23 208,5	22 813,5	22 847	23 429	23 334	23 083	22 544	5 – 9	
10 – 14	21 585,5	21 625,5	21 823,5	22 123,5	22 466,5	21 568	21 683	21 964	22 283	22 650	10 – 14	
15 – 19	23 177,5	22 947,5	22 470,0	21 972,0	21 655,5	23 150	22 745	22 195	21 749	21 562	15 – 19	
20 – 24	26 715,5	25 623,5	24 748,0	24 003,0	23 428,0	26 109	25 138	24 358	23 648	23 208	20 – 24	
25 – 29	29 946,5	29 400,5	28 819,0	28 204,5	27 550,5	29 661	29 140	28 498	27 911	27 190	25 – 29	
30 – 34	30 467,0	30 534,0	30 503,0	30 268,5	29 799,5	30 520	30 548	30 458	30 079	29 520	30 – 34	
35 – 39	31 433,0	30 988,5	30 538,5	30 231,5	29 967,0	31 257	30 720	30 357	30 106	29 828	35 – 39	
40 – 44	29 242,0	30 177,0	30 857,5	31 140,0	31 118,5	29 733	30 621	31 094	31 186	31 051	40 – 44	
45 – 49	24 873,0	24 985,0	25 472,5	26 489,5	27 750,5	24 878	25 092	25 853	27 126	28 375	45 – 49	
50 – 54	26 682,0	26 333,5	25 902,0	25 334,0	24 721,5	26 506	26 161	25 643	25 025	24 418	50 – 54	
55 – 59	27 557,0	27 101,5	26 540,0	26 112,0	26 066,0	27 398	26 805	26 275	25 949	26 183	55 – 59	
60 – 64	26 473,5	26 801,5	27 018,0	27 025,0	26 825,5	26 598	27 005	27 031	27 019	26 632	60 – 64	
65 – 69	20 931,5	22 321,0	23 371,0	24 087,0	24 676,0	21 674	22 968	23 774	24 400	24 952	65 – 69	
70 – 74	15 695,5	15 758,5	16 326,0	17 307,0	18 196,0	15 674	15 843	16 809	17 805	18 587	70 – 74	
75 – 79	12 308,0	12 694,0	13 038,5	13 240,5	13 528,0	12 475	12 913	13 164	13 317	13 739	75 – 79	
80 – 84	8 890,0	8 861,0	8 868,5	8 982,0	9 201,0	8 881	8 841	8 896	9 068	9 334	80 – 84	
85 – 89	4 522,5	4 753,0	4 979,0	5 184,5	5 329,0	4 635	4 871	5 087	5 282	5 376	85 – 89	
90 – 94	1 620,5	1 688,5	1 741,5	1 791,0	1 872,5	1 668	1 709	1 774	1 808	1 937	90 – 94	
95 – 99	251,0	281,5	352,0	421,5	479,5	249	314	390	453	506	95 – 99	
100+	70,0	81,0	94,0	107,5	126,0	75	87	101	114	138	100+	

**G 2-1. Vývoj počtu obyvateľov v krajoch**  
*Development of population in regions*

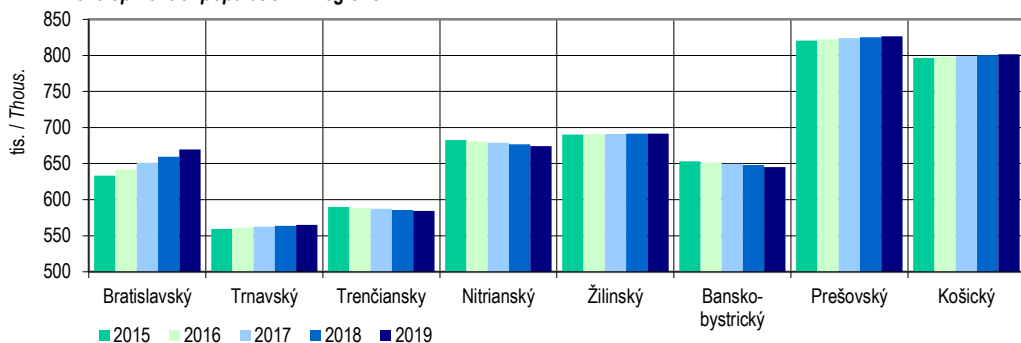

**G 2-2. Vývoj strednej dĺžky života pri narodení v krajoch**  
*Development of life expectancy at birth in regions*

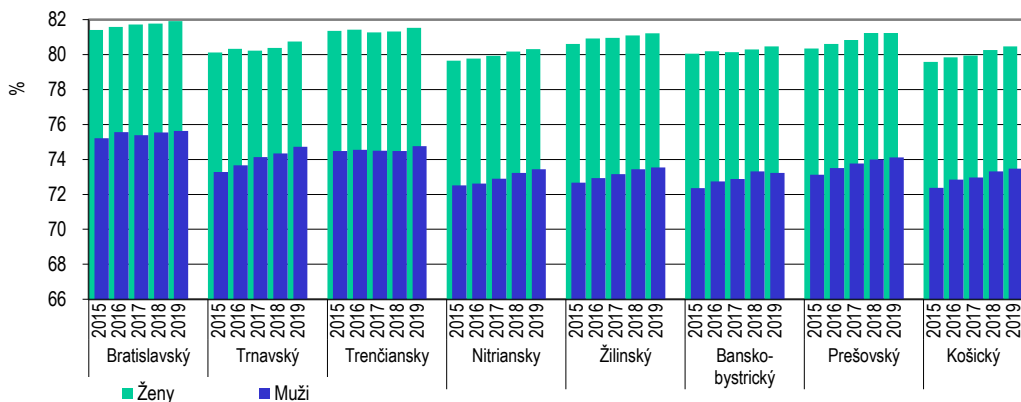

**G 2-3. Štruktúra obyvateľstva podľa základných vekových skupín v krajoch k 31. 12. 2019**  
*Structure of population by basic age groups in regions as at Dec. 31, 2019*

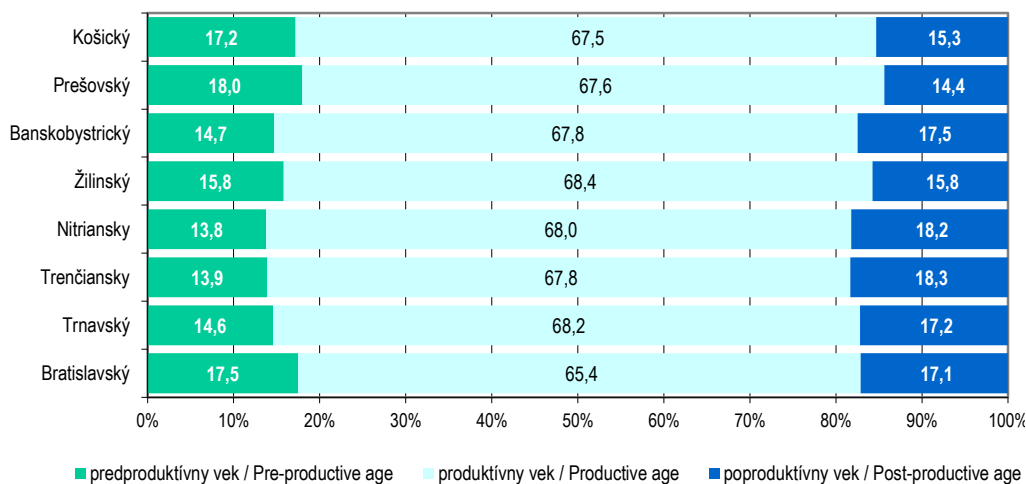

G 2-4. Prírastky obyvateľstva v krajoch  
Increases of population in regions

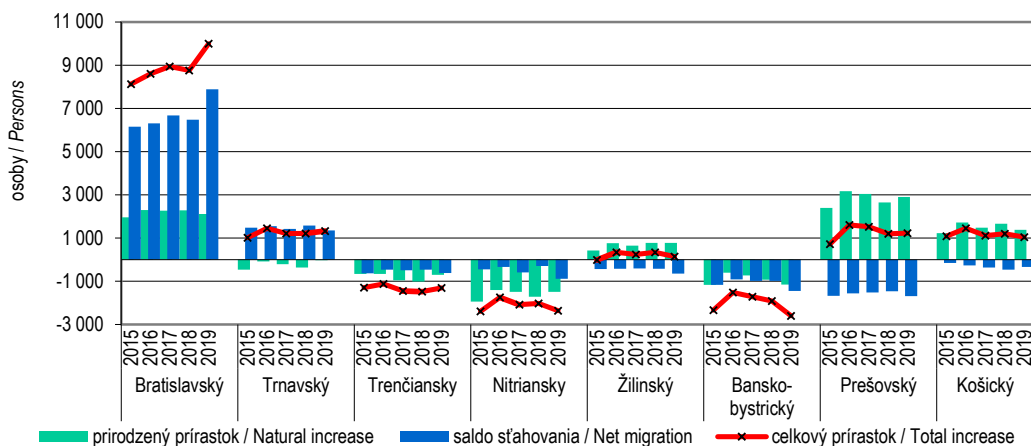

G 2-5. Prirodzený pohyb obyvateľstva v krajoch  
Population change in regions

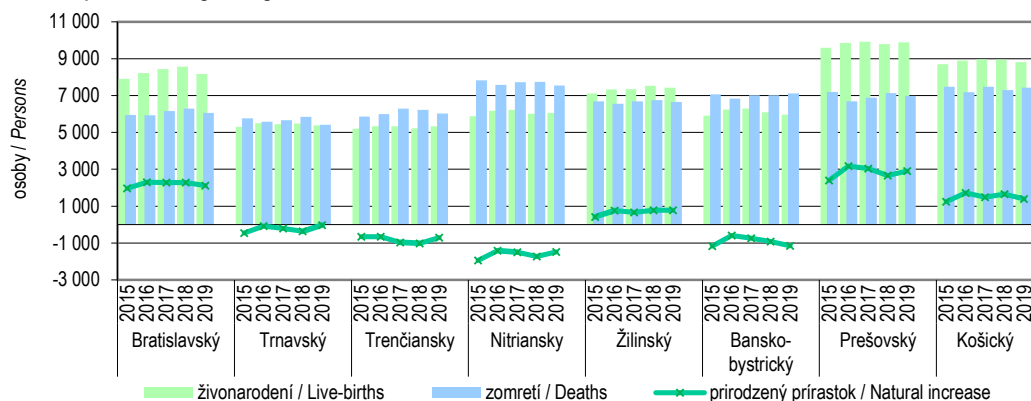

G 2-6. Sťahovanie obyvateľstva v krajoch  
Migration of population in regions

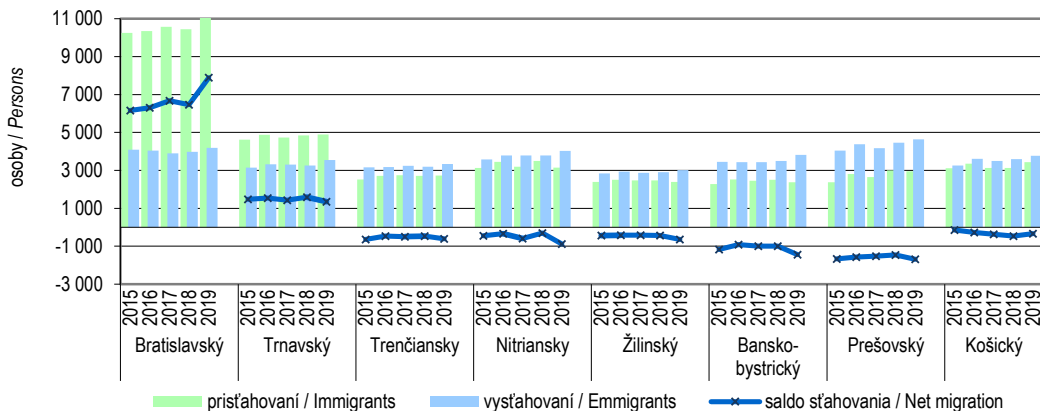

M 2-1. Prirodzený prírastok obyvateľstva v okresoch v roku 2019  
Natural increase of population in districts in 2019

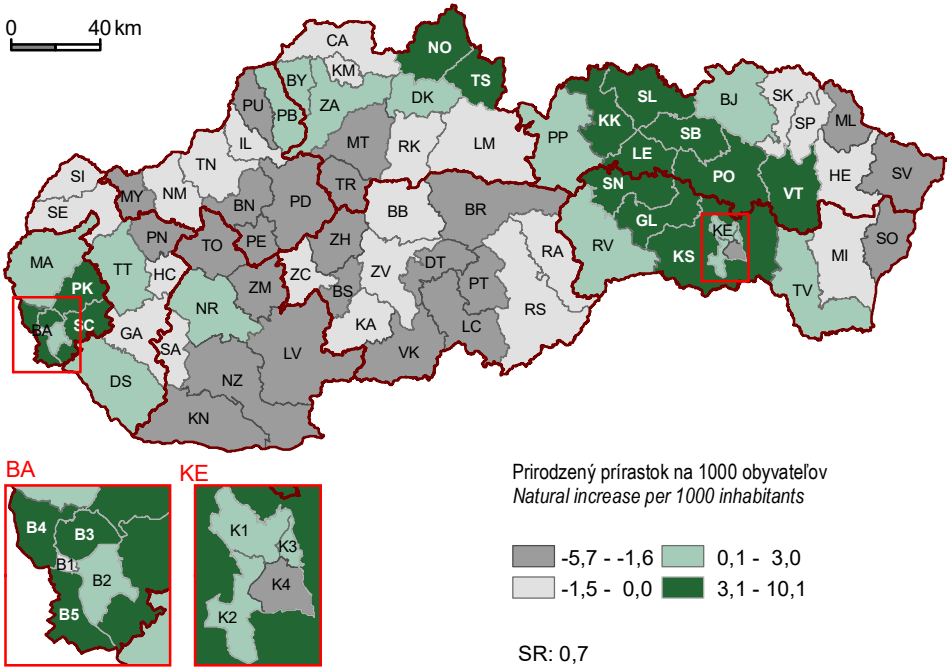

M 2-2. Sťahovanie obyvateľstva v okresoch v roku 2019  
Migration of population in districts in 2019

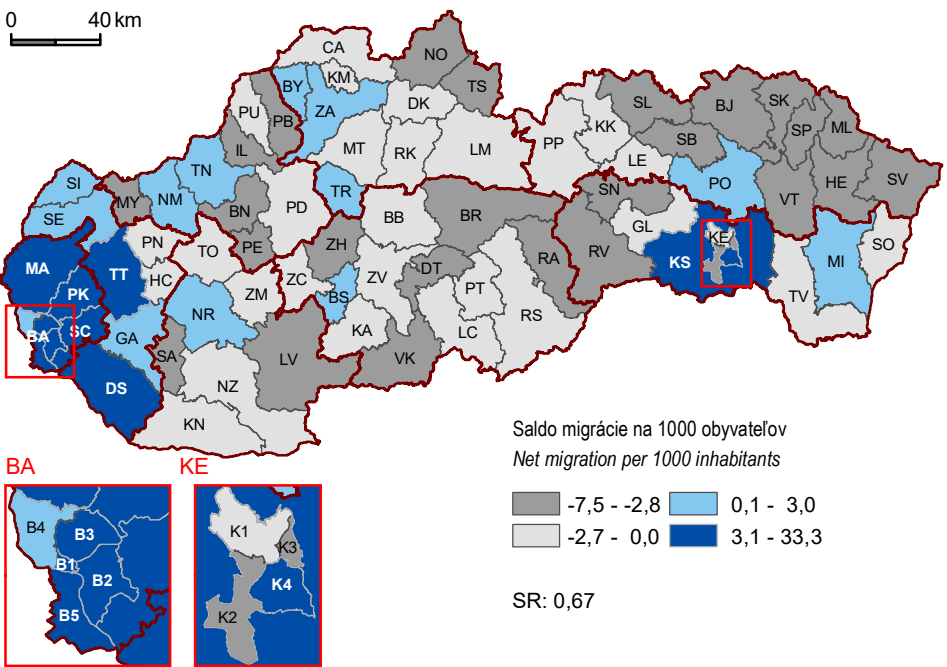

## G 2-7. Vekové zloženie obyvateľstva v krajoch k 31. 12. 2019

Age structure of population in regions as at Dec. 31, 2019

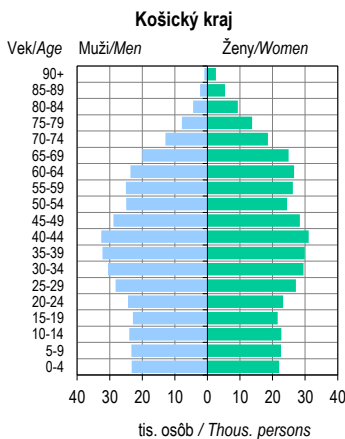
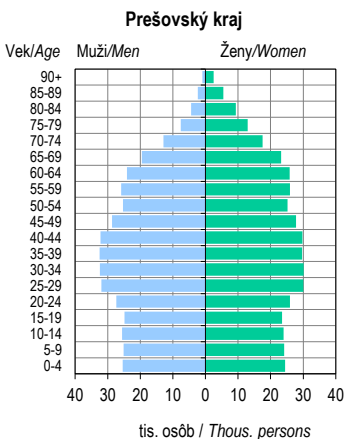
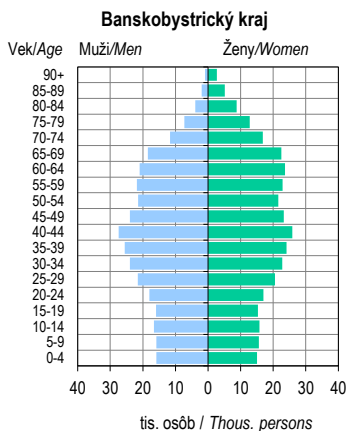
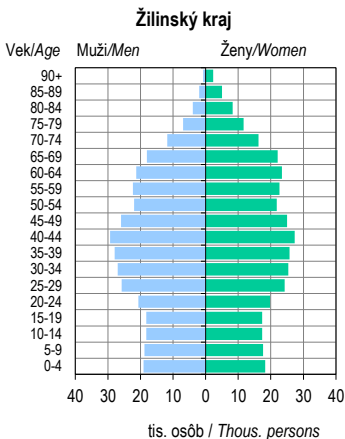
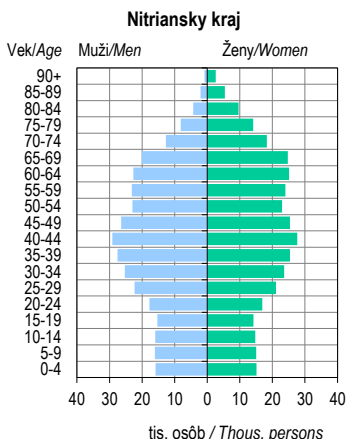
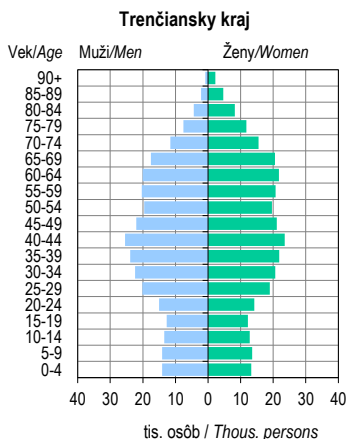
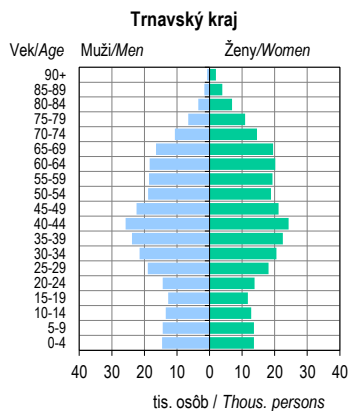
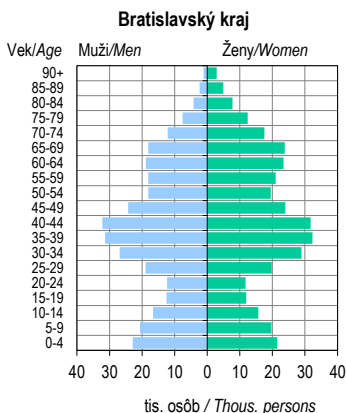
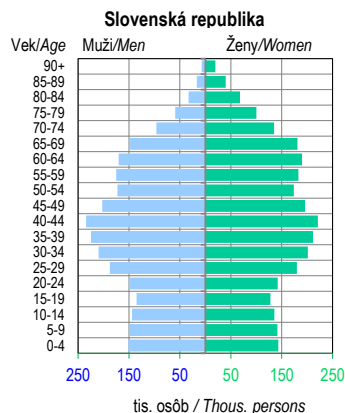

## G 2-8. Obyvateľstvo v mestách a ostatných obciach k 31. 12. 2019

Population in towns and other municipalities as at Dec. 31, 2019

## G 2-8.1. Vekové zloženie obyvateľstva

Age structure of population

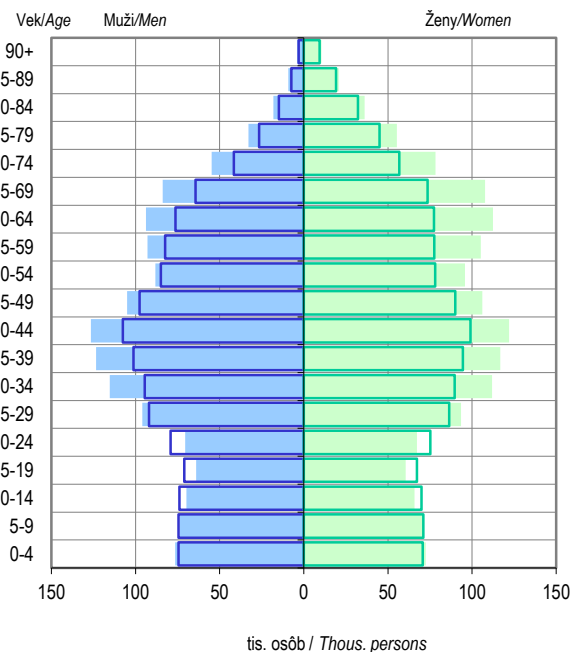

## G 2-8.2. Štruktúra obyvateľstva

Structure of population

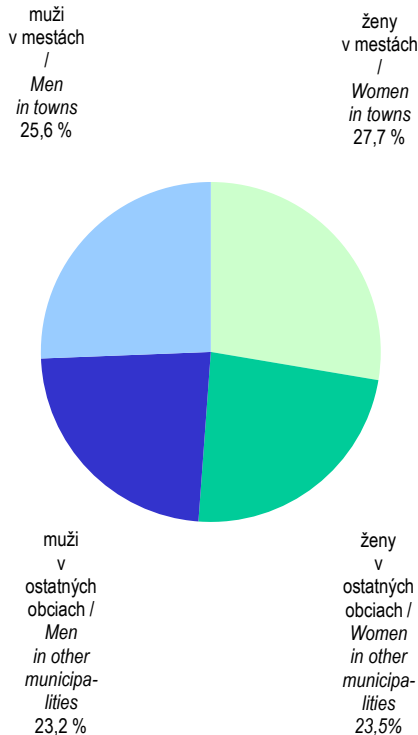

## G 2-9. Vývoj ukazovateľov pohybu obyvateľstva v mestách a ostatných obciach

Development of population change data in towns and other municipalities

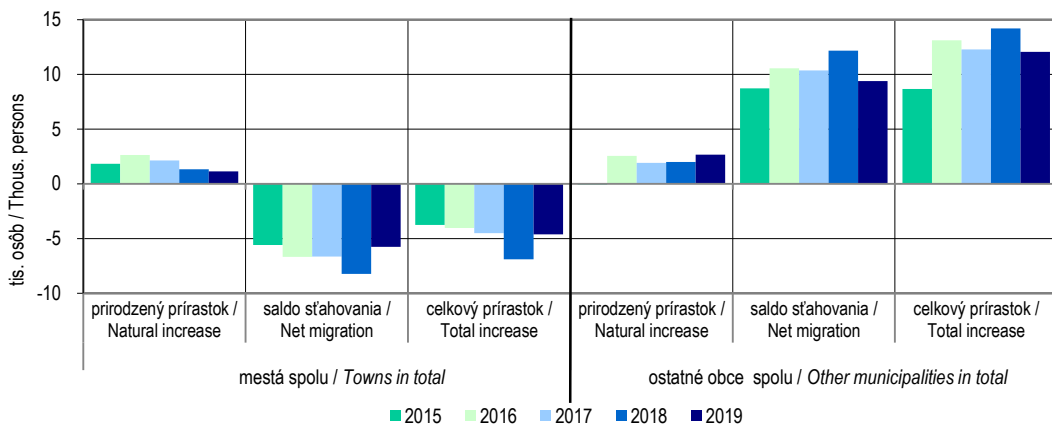



# 3

TRH PRÁCE

*LABOUR MARKET*

## Metodické vysvetlivky

## Methodological notes

**Výberové zisťovanie pracovných síl** je priebežným monitorovaním pracovných síl na základe priameho zisťovania vo vybraných domácnostiach. Základ na zisťovanie tvorí stratifikovaný výber bytov, ktorý rovnomerne pokrýva celé územie Slovenskej republiky. Do vzorky sa štvrťročne zaraďuje 10 250 bytov, čo predstavuje 0,6 % z celkového počtu trvalo obývaných bytov v SR. Predmetom zisťovania sú všetky osoby vo veku od 15 rokov žijúce v domácnostiach vybraných bytov bez ohľadu na to, či majú v byte trvalý, prechodný alebo nehlásený pobyt, okrem inštitucionálneho obyvateľstva. Každá vybraná domácnosť zostáva vo vzorke päť za sebou nasledujúcich štvrťrokov. Všetky zistené údaje sa prepočítavajú na stav obyvateľstva SR prevzatý zo štatistického zisťovania o pohybe obyvateľstva. Metodika zisťovania je v súlade s medzinárodnými definíciami a odporúčaniami Medzinárodnej organizácie práce a Eurostatu. Legislatívnym základom pre vykonávanie tohto zisťovania v členských krajinách je nariadenie Rady (ES) č. 577/1998 o organizácii výberového zisťovania pracovných síl v Spoločenstve.

Pri spracovaní vybraných ukazovateľov trhu práce sa uplatňuje štatistická klasifikácia ekonomických činností (SK NACE Rev. 2) platná od 1. 1. 2008.

**Priemerný evidenčný počet zamestnancov a priemerná hrubá nominálna mesačná mzda** sa zisťujú zo štvrťročného rezortného výkazu o cene práce ISCP (MPSVR SR) 1-04 (údaje za 4. štvrťrok – kumulované dáta za celý rok). Štatistický súbor tvoria všetky právnické subjekty zapísané v obchodnom registri s 2 a viac zamestnancami bez ohľadu na prevažujúcu činnosť. Pre vytvorenie výberového súboru bola použitá štatistická metóda náhodného výberu v rámci stratifikovaných skupín s rešpektovaním odhadu počtu neaktívnych jednotiek. Výberová vzorka v roku 2014 obsahovala spolu 8183 spravodajských jednotiek a doložená na oporu výberu. Zamestnaní sú vykázani v tom okrese, kde skutočne pracujú (teda majú svoje skutočné pracovisko a nie sídlo podniku). Pracovisko je zaradené do toho odvetvia, do ktorého sa zaraďuje celý ekonomický subjekt svojou hlavnou činnosťou.

Základné informácie o vývoji miezd dopĺňajú údaje o **štruktúre hrubých nominálnych mesačných miezd**, získané výberovým zisťovaním o štruktúre miezd v SR. Pri spracovaní podľa triediacich hľadísk sa uplatňuje klasifikácia zamestnaní, číselníky krajov, pohlavia a veku zamestnancov. Údaje za úroveň NUTS 2 sú sledované od roku 2005.

Štatistický súbor tvoria všetky právnické subjekty, ktoré sú zapísané v obchodnom registri. Sú to ziskové a neziskové organizácie vo všetkých ekonomických činnostiach SR. Pre vytvorenie výberového súboru bola použitá štatistická metóda náhodného výberu v rámci stratifikovaných skupín

**Labour force sample survey** provides a permanent monitoring of the labour force on the basis of a direct survey in selected households. The survey is based on a random selection of dwellings in all districts of the Slovak Republic. The sample covers 10 250 dwellings every quarter, which represents 0,6 % of the total number of permanently occupied dwellings in the Slovak Republic. The survey covers all persons aged 15 and over living in the households of the selected dwellings without regards to permanent, temporary or unregistered stay, institutionally population excepted. Each selected household remains in the sample for 5 subsequent quarters. All surveyed figures are weighted on the basis of current demographic data of the SR derived from statistical surveys on population change. The methodology used for the survey fully corresponds to the International Labour Organization and the Eurostat recommendations and definitions. The Council Regulation (EC) No 577/1998 on organization of a labour force sample survey in the Community presents the legal basis of the implementation of the survey in member states.

In processing of selected labour market indicators Statistical Classification of Economic Activities (SK NACE Rev. 2) effective since January 1, 2008 is applied.

**Average registered number of employees and average gross nominal monthly wage** are surveyed from departmental quarterly survey on labour costs ISCP (Ministry of labour, social affairs and family) 1-04 (data for the fourth quarter – cumulative data for the entire year). The population consists of all legal subjects registered in the Business register with 2 and more employees regardless of economic branches. The sample was created by using the statistical method of a random sample within strata with the estimated number of inactive units. The sample covers 8183 reporting units in 2014 and data were extrapolated to sampling frame. The workplace is included in an economic branch by the main economic activity of the whole economic subject. Employees are included in the district, where they really work (where is their real workplace and not where the headquarter of enterprise is located).

Basic information on the development of wages is completed with data on **the structure of gross nominal monthly earnings** obtained by sample survey on the structure of earnings in the Slovak Republic. These are processed using the standard Classification of Occupation, the Code-Lists of Regions, Sex and Age of employees. Data on NUTS 2 level is surveyed since 2005.

All legal subjects registered in the Business Register create the statistical sample. The set covers profit and non-profit organizations in all economic activities of the Slovak Republic. The sample was created by using of the statistical method of a random sample within stratum with the

s rešpektovaním odhadu počtu neaktívnych jednotiek. Dopočet údajov sa uskutočnil **metódou bodového odhadu**. Výberové zisťovanie o štruktúre miezd metodicky vychádza z odporúčaní Eurostatu a priamo nadväzuje na nariadenie Rady (ES) č. 530/1999 o štruktúrálnej štatistike príjmov a nákladov práce, nariadenie Komisie (ES) č. 1738/2005 obsahujúce definíciu a prenos informácií o štruktúre príjmov a nariadenie Komisie (ES) č. 698/2006, ktoré sa týka hodnotenia kvality štruktúrálnej štatistiky príjmov.

Hlavným cieľom výberového zisťovania o **úplných nákladoch práce (ÚNP)**, ktoré je súčasťou procesu harmonizácie slovenskej štatistiky so štatistikou EÚ, je získanie a vyhodnotenie poznatkov o úrovni a štruktúre nákladov práce zamestnávateľov na pracovnú silu. Štatistický súbor tvoria všetky právne subjekty, ktoré sú zapísané v obchodnom registri. Sú to ziskové a neziskové organizácie vo všetkých odvetviach ekonomiky SR. Zdrojom štatistického súboru pre generovanie opory výberu (súboru jednotiek, ktoré môžu byť vybrané do vzorky) je register organizácií a register závodov. Pre vytvorenie výberového súboru sa používa **štatistická metóda náhodného výberu v rámci stratifikovaných skupín** s rešpektovaním odhadu počtu neaktívnych jednotiek. Do spracovania vstupuje register spravodajských jednotiek aktívnych aj neaktívnych. Z hľadiska vplyvu veľkých organizácií na ekonomický vývoj v SR je veľkostná kategória spravodajských jednotiek s počtom zamestnancov 500 a viac vybraná do zisťovania vyčerpávajúcim spôsobom. Pre vytváranie výberového súboru sa používa **metóda na definovanie výberového pomeru pre každú stratu (oblasť) - "power method"**. Metodicky vychádza zisťovanie z odporúčaní Eurostatu a priamo nadväzuje na nariadenia (ES) č. 530/1999 o štruktúrálnej štatistike príjmov a nákladov práce, č. 1737/2005 ustanovujúce definíciu a prenos informácií o nákladoch práce a č. 698/2006, ktoré sa týka hodnotenia kvality štatistiky nákladov práce.

**Uchádzač o zamestnanie z radov absolventov škôl** je nezamestnaný občan mladší ako 25 rokov veku, ktorý skončil sústavnú prípravu na povolanie v dennej forme štúdia pred menej ako dvoma rokmi a nezískal prvé pravidelne platené zamestnanie, ktoré trvalo viac ako 6 po sebe nasledujúcich mesiacov.

*estimated number of inactive units. Data was extrapolated by **point estimation method**. The methodology of the Structure of Earnings Survey is recommended by the Eurostat and is linked directly to the Council Regulation (EC) No 530/1999 concerning structural statistics on earnings and on labour costs, the Commission Regulation (EC) No 1738/2005 concerning the definition and transmission of information on the structure of earnings and the Commission Regulation (EC) No 698/2006 concerning quality evaluation on structural statistics on earnings.*

*The main objective of **Total Labour Costs Survey (LCS)**, which is a part of process of harmonization with the EU statistics, is to obtain and evaluate information upon the level and structure of labour costs spent by employers per labour force. The statistical sample consists of all legal units registered in the Business Register. The set covers profit and non-profit organizations (incl. enterprises) in all economic branches of the SR. The sample is created by using of the **statistical method of a random sample within strata** with the estimated number of inactive units. The source for data processing is the register of active and inactive reporting units. All statistical units with 500 and more employees are included into the survey with regard to influence of these big-size organisations on economic development in the SR. The sample is created by means of **the method to define sampling rates for each strata - "power method"**. Methodology of the current survey, being developed on the basis of EUROSTAT recommendations, is directly linked to the Council Regulation (EC) No 530/1999 concerning structural statistics on earnings and on labour costs, the Commission Regulation (EC) No 1737/2005 concerning the definition and transmission of information on labour costs and the Commission Regulation (EC) No 698/2006 concerning quality evaluation on labour costs statistics.*

**A job applicant of school-leavers ranks** is defined as an unemployed citizen younger than 25 years, who has finished continual professional training in full time study less than two years ago and who has not obtained first periodically paid employment, which lasted more than 6 consecutive months.

## Definície

## Definitions

**Ekonomicky aktívne obyvateľstvo podľa výberového zisťovania pracovných síl** (ďalej VZPS) sú osoby vo veku od 15 rokov, ktoré patria medzi pracujúcich alebo nezamestnaných.

**Economically active population by labour force sample survey (LFS)** are persons aged 15 and over who are employed or unemployed.

**Ekonomicky neaktívne obyvateľstvo podľa VZPS** sú osoby, ktoré sú v sledovanom týždni bez práce, pretože sa pripravujú na povolanie, poberajú dôchodok, starajú sa o domácnosť, navštevujú rekvalifikačný kurz a z uvedených

**Economically inactive population by LFS** are persons who have no job in the reference week because they are students and apprentices, pensioners, persons keeping household, persons in re-training course and therefore they

(prípadne ďalších) dôvodov si v priebehu posledných štyroch týždňov aktívne nehľadajú zamestnanie alebo si zamestnanie hľadajú, ale nie sú schopní nastúpiť do dvoch týždňov. Rovnako sem patria osoby na rodičovskej dovolenke a osoby, ktoré majú záujem pracovať, ale zamestnanie si nehľadajú, pretože neveria, že si nájdu primeranú prácu (tzv. odradení). Do ukazovateľa sú zahrnuté aj osoby mladšie ako 15 rokov.

**Miera ekonomickej aktivity obyvateľstva podľa VZPS** sa vypočíta podľa vzorca:

$$\begin{array}{l} \text{Miera} \\ \text{ekonomickej} \\ \text{aktivity} \\ \text{obyvateľstva} \\ \text{v \%} \end{array} = \frac{\text{počet ekonomicke} \\ \text{aktívneho obyvateľstva}}{\text{počet obyvateľov} \\ \text{vo veku 15+}} \times 100$$

*were not seeking a job actively during the last four weeks or they are seeking a job but they are not able to start working within two weeks. Persons on parental leave, discouraged workers (they would like to work but they are not seeking a job because they do not believe to find suitable job) and persons younger than 15 years are also included.*

**Economic activity rate by LFS** is calculated according to the following formula:

$$\begin{array}{l} \text{Economic} \\ \text{activity} \\ \text{rate} \\ \text{in per cent} \end{array} = \frac{\text{Economic} \\ \text{active population}}{\text{Population aged} \\ \text{15 and more}} \times 100$$

**Pracujúci podľa VZPS** sú všetky osoby vo veku od 15 rokov, ktoré v sledovanom (referenčnom) týždni vykonávajú aspoň jednu hodinu akúkoľvek prácu za mzdu, plat alebo iný druh odmeny alebo prácu s cieľom dosiahnutia zisku vrátane osôb pracujúcich v zahraničí do 1 roka, dochádzajúcich za prácou do zahraničia, osôb vykonávajúcich prácu na základe dohôd a na platených aktivačných prácach. Môže ísť o prácu na plný alebo kratší pracovný čas, stálu, dočasnú, príležitostnú alebo sezónnu prácu. Medzi pracujúcich sa zahŕňajú aj vypomáhajúci členovia domácností podnikateľov, ktorí za svoju činnosť nepoberajú žiadnu mzdu ani odmenu. Za pracujúcich sa považujú tiež osoby, ktoré majú prácu, ale v sledovanom týždni nepracujú pre chorobu, dovolenku, materskú dovolenku, školenie, zlé počasie, v dôsledku štrajku a výluky, s výnimkou osôb na dlhodobom neplatenom voľne a osôb na rodičovskej dovolenke.

**Employed by LFS** are all those aged 15 and over who worked at least one hour for pay or profit (full-time or part-time job, permanent, temporary, casual or seasonal job) in the reference week including employed persons working abroad up to 1 year, cross-border commuters, persons working under agreements on work performed outside employment relationship and persons who performed activation works. Data on employed include contributing family workers, who did not receive any wage and allowance for their work, persons who had a job but did not work in the reference week due to illness, holiday, maternity leave, training, bad weather conditions, strike and lock-out except for persons on long-term unpaid leave from work. Persons on parental leave are not included among employed.

**Miera zamestnanosti 15 – 64 podľa VZPS** sa vypočíta podľa vzorca:

$$\begin{array}{l} \text{Miera} \\ \text{zamestna-} \\ \text{nosti 15 – 64} \\ \text{v \%} \end{array} = \frac{\text{počet pracujúcich osôb} \\ \text{vo veku 15 – 64}}{\text{počet obyvateľov} \\ \text{vo veku 15 – 64}} \times 100$$

**Employment rate 15 – 64 by LFS** is calculated according to the formula:

$$\begin{array}{l} \text{Employment} \\ \text{rate 15 – 64} \\ \text{in per cent} \end{array} = \frac{\text{Number of employed persons} \\ \text{at the age of 15 – 64}}{\text{Number of population} \\ \text{at the age of 15 – 64}} \times 100$$

**Nezamestnaní podľa VZPS** sú osoby vo veku od 15 rokov, ktoré v sledovanom týždni nemajú prácu, ktoré si v posledných štyroch týždňoch aktívne hľadajú prácu (alebo si prácu už našli a do zamestnania nastúpia v priebehu 3 mesiacov) a ktoré sú schopné nastúpiť do práce najneskôr do dvoch týždňov. Tieto osoby môžu, ale nemusia byť evidované na úradoch práce, sociálnych vecí a rodiny ako uchádzači o zamestnanie.

**Unemployed by LFS** are persons aged 15 and over who were not working for pay or profit during the reference week, who are actively seeking work during the last four weeks (or who have already found a job to start within 3 months) and who are able to start work in the next two weeks. These unemployed persons are not obliged to be registered at offices of labour, social affairs and family as job applicants.

**Miera nezamestnanosti podľa VZPS** sa vypočíta podľa vzorca:

$$\text{Miera nezamestnanosti v \%} = \frac{\text{počet nezamestnaných osôb podľa VZPS}}{\text{počet ekonomicky aktívneho obyvateľstva podľa VZPS}} \times 100$$

Ekonomicky aktívne obyvateľstvo v menovateli vzorca nezahŕňa osoby na rodičovskej dovolenke.

**Zamestnané osoby** sú zamestnanci a podnikatelia.

**Priemerný evidenčný počet zamestnancov** (štvrtročné rezortné výkazníctvo) tvoria všetci stáli a dočasní zamestnanci bez ohľadu na ich štátnu príslušnosť, ktorí sú v pracovnom, služobnom, štátnozamestnaneckom alebo v členskom pomere k zamestnávateľovi na základe uzatvorenej pracovnej zmluvy a ktorým zamestnávateľ za vykonanú prácu vypláca mzdu, resp. plat. Patria sem tiež zamestnanci s kratším pracovným časom. Nepatria sem osoby na materskej (rodičovskej) dovolenke, učni a študenti na prevádzkovej praxi. Počty zamestnancov sa uvádzajú vo fyzických osobách.

**Priemerná hrubá nominálna mesačná mzda** (štvrtročné rezortné výkazníctvo) zahŕňa čiastku mzdových nákladov, vyplácanú vlastným zamestnancom ako odmenu za prácu alebo jej náhradu na základe právneho vzťahu (pracovného, služobného, štátnozamestnaneckého alebo členského pomeru) k zamestnávateľovi. Je to hrubá mzda, neznižovaná o zákonné alebo so zamestnancom dohodnuté zrážky (údaje sú prepočítané na fyzické osoby a sú bez podnikateľských príjmov).

**Priemerná hrubá nominálna mesačná mzda** (výberové zisťovanie o štruktúre miezd) zahŕňa plnenia, ktoré pripadajú na základnú (tarifnú) mzdu stanovenú podľa mzdových predpisov vrátane základných zložiek zmluvných plátov a miezd za nadčasy, náhrady miezd za neodpracovaný čas, mesačne a dlhodobé prémie a odmeny vyplatené v závislosti od výkonu a splnenia hodnotiacich kritérií, príplatky a doplatky za nadčasovú prácu, nočnú prácu, prácu v sobotu a nedeľu, sviatky, za zdraviu škodlivé prostredie, hluk, rizikovú a namáhavú prácu, naturálne mzdy vyjadrené v peňažnej forme a ostatné mzdy vo forme mzdových zvýhodnení, ktorých výška a periodicita sa vopred určuje bez ohľadu na situáciu podniku.

**Celkové náklady práce** sú súhrnom nákladov za stanovenú jednotku času, ktoré zamestnávateľ vynakladá v súvislosti so získavaním a výchovou pracovných síl, s odmeňovaním za prácu a so zabezpečením sociálnych potrieb pracovných síl podľa záväzkov, ktoré voči nim prijal. Zahŕňajú v súčte priame náklady práce a nepriame náklady práce znížené o subvencie.

**Unemployment rate by LFS** is calculated according to the following formula:

$$\text{Unemployment rate in per cent} = \frac{\text{Number of unemployed persons by LFS}}{\text{Economically active population by LFS}} \times 100$$

*Economically active population in the denominator of the formula excludes persons on parental leave.*

**Employed persons** are employees and self-employed persons.

**Average registered number of employees** (departmental quarterly survey) is formed by all stable and temporal employees regardless to their nationality, who are in working, service, public servant or membership relation to employer on the base of agreed working contract and to which employer pays wage or salary for executed work. Also employees with shorter labour time belong here. Persons on maternity (parental) leave, apprentices and students at operational practice are not involved. Numbers of employees are presented in natural persons.

**Average gross nominal monthly wage** (departmental quarterly survey) includes the amount of wage expenditures, paid by own employee as compensation for work or its recompense on the base of legal relationship (work, service, public servant or membership relation) to employer. It is gross wage, non-lowered by legal or with employee agreed discount (data is calculated on natural persons and without entrepreneurial incomes).

**Average gross nominal monthly wage** (Structure of Earnings Survey) consists of basic (tariff) wage set by wage rules including basic components of contracted payments for working overtime, payments for hours not worked, monthly and long-term bonuses paid according to the performance and evaluation criteria, extra payments for working overtime, the night work, work during Saturdays and Sundays, holidays, for environment damaging health, noise, risky and hard work, in-kind wages expressed in financial terms and other wage in the form of wage advantages whose level and periodicity are set in advance regardless of the situation in an enterprise.

**Total labour costs** represent a sum of costs per fixed time unit spent by employers to recruit and train their employees, remunerate their work as well as to ensure their social welfare according to the obligations adopted. Total labour costs include both direct labour costs and indirect labour costs minus subsidies.

**Priame náklady práce** sú súčtom nasledujúcich premenných: mzdy, náhrady mzdy, platby do programu sporenia, náhrady za pracovnú pohotovosť, peňažné plnenia zo zisku po zdanení, odmeny učňom a ostatné priame náklady zamestnancom.

**Nepriame náklady práce** sú súčtom nasledujúcich premenných: povinné a nepovinné príspevky na sociálne poistenie, sociálne dávky, príspevky na sociálne poistenie učňov, sociálne výhody, náklady na školenie zamestnancov, poplatky a sankcie súvisiace so mzdami a ostatné nepriame náklady práce.

**Uchádzač o zamestnanie** je občan, ktorý môže a chce pracovať a hľadá si zamestnanie a po osobnom podaní písomnej žiadosti o zaradenie do evidencie uchádzačov o zamestnanie na úrade práce, sociálnych vecí a rodiny, v ktorého územnom obvode má trvalý pobyt, zaradiť sa do evidencie uchádzačov o zamestnanie. Tento občan nie je v pracovnom, štátnozamestnaneckom alebo členskom pomere, v služobnom vzťahu; neprevádzkuje ani nevykonáva samostatnú zárobkovú činnosť; nevykonáva zárobkovú činnosť v členskom štáte EÚ alebo v cudzine. Môže vykonávať zárobkovú činnosť nepresahujúcu 40 dní v kalendárnom roku a za ktorú mesačná odmena nepresiahne v úhrne sumu životného minima pre jednu plnoletú fyzickú osobu podľa osobitného predpisu, platnú k prvému dňu kalendárneho mesiaca, za ktorý sa preukazuje výška odmeny, u zamestnávateľa. Za zárobkovú činnosť sa považuje osobné vykonávanie činností na základe pracovnoprávneho vzťahu alebo iného právneho vzťahu. Neuvažujú sa tu záujemcovia o zamestnanie, ktorí si hľadajú iné zamestnanie alebo ktorí majú záujem o poskytovanie informačných a poradenských služieb a odborných poradenských služieb a nie sú uchádzačmi o zamestnanie. Do evidencie uchádzačov o zamestnanie sa nezaraďujú občania, ktorí plnia povinnú školskú dochádzku a to do konca školského roku, v ktorom dovŕši 16 rokov veku alebo sa sústavne pripravuje na povolanie, je dočasne práceneschopný, má nárok na materské, má priznaný starobný dôchodok alebo občan, ktorý má priznaný invalidný dôchodok a dovŕšil vek potrebný na nárok na starobný dôchodok alebo sa vyradil z evidencie uchádzačov o zamestnanie na základe požiadania o vyradenie z tejto evidencie a z dôvodov vykonávania práce bez pracovného pomeru alebo obdobného pracovného vzťahu, nástupu do zamestnania, nespokojnosti s úradom práce alebo mu v členskom štáte EÚ alebo v cudzine udelili povolenie na zamestnanie. Metodiku ukazovateľov určuje MPSVR SR a je obsiahnutá v zákone NR SR č. 5/2004 Z. z. o službách zamestnanosti a o zmene a doplnení niektorých zákonov.

**Direct labour costs** are the sum of variables as follows: direct remuneration and bonuses, payments for days not worked, payments to employees' savings schemes, bonuses for being on call to work, bonuses based on profit after taxation, wages and salaries of apprentices and other direct costs for employees.

**Indirect labour costs** are the sum of variables as follows: statutory and supplementary social security contributions, employers' imputed social contributions, employers' social contributions for apprentices, social benefits, vocational training costs paid by the employer, taxes paid by the employer and other expenditure paid by the employer.

**Job applicant** is a citizen who is able and wants to work, is looking for a job and after a personal submission of a written application in order to be placed into the register of job applicants at office of labour, social affairs and family situated in a territorial district where he has a residence. This citizen is not in working, state employment or membership relation, in a service relation; he does not perform individual gainful job, he does not perform a gainful job in an EU member state or abroad. He can perform gainful job that does not exceed 40 days in calendar year and his monthly allowance for this performance does not exceed sum of the living minimum for one adult person as of first day of the respective calendar month, for which the allowance is rendered. The gainful activity being considered as personal execution of an activity either on the basis of a labour-law relation or another legal relation. There are not included applicants interested in work, who are looking for another job or who are interested in providing informational and professional consultancy and education services and they are not job applicants. A citizen who is obliged to compulsory school at preterendence, namely to the end of school year, when he reached the age of 16 years or is in systematic vocational preparation, is temporarily unable to work, he has a right to maternity benefits, he has granted old-age pension or he has granted invalidity pension and reached the age required for a claim for old-age pension or he was excluded from the register of job applicants on the basis of his requirement to be excluded from the evidence and because of work performance without working relation, or similar working relation, taking a job, non-cooperation with office of labour or he has granted work permit in an EU member state or abroad; he is not included in the register of job applicants. The methodology of indicators is defined by the Ministry of Labour, Social Affairs and Family of the SR and it is included in the Act No 5/2004 Coll. on employment services amended and supplemented by certain acts.

Miera evidovanej nezamestnanosti sa v súlade s dohovorom Medzinárodnej organizácie práce vypočítava z počtu disponibilných uchádzačov o zamestnanie, ktorí môžu bezprostredne po predložení ponuky vhodného voľného pracovného miesta nastúpiť do zamestnania.

**Miera evidovanej nezamestnanosti** (metodika MPSVR SR) sa vypočíta podľa vzorca:

$$\text{Miera evidovanej nezamestnanosti v \%} = \frac{\text{disponibilní uchádzači o zamestnanie}}{\text{počet ekonomicky aktívneho obyvateľstva}} \times 100$$

*Registered unemployment rate is calculated from a number of disposable job applicants, who can immediately report to work after submission of an offer of convenient job vacancy in accordance with the Agreement of the International Labour Organisation.*

**The registered unemployment rate** (methodology of the Ministry of Labour, Social Affairs and Family of the SR) is calculated according to the following formula:

$$\text{Registered unemployment rate in per cent} = \frac{\text{Disposable job applicants}}{\text{Economically active population}} \times 100$$

Ekonomicky aktívne obyvateľstvo v menovateli vzorca zahŕňa pracujúcich z VZPS za predchádzajúci rok (vrátane osôb na materskej dovolenke) plus uchádzačov o zamestnanie.

*Economically active population in the denominator of the formula covers employed from LFS for previous year (includes persons on maternity leave) plus job applicants.*

#### Zdroj údajov

Všetky publikované údaje sú výsledkom spracovania ŠÚ SR okrem údajov o uchádzačoch o zamestnanie, ktoré ŠÚ SR preberá z Ústredia práce, sociálnych vecí a rodiny. Zber a spracovanie údajov výberových zisťovaní o štruktúre miezd, priemerných evidenčných počtoch zamestnancov, priemernej hrubej nominálnej mesačnej mzde a ÚNP zabezpečuje spracovateľská organizácia TREXIMA, s.r.o. v gescii ŠÚ SR. Zber a spracovanie štvrťročných údajov o voľných pracovných miestach zabezpečuje ŠÚ SR a administratívny zdroj (MPSVR SR).

Širšie informácie možno získať v publikáciách Zamestnanci a mzdové prostriedky v hospodárstve SR, krajoch a okresoch, Výsledky výberového zisťovania pracovných síl SR, Štruktúra miezd v SR a Úplné náklady práce v SR.

#### Source

*All published data is the result of the processing of the SO SR, except data relating job applicants. This data is supplied by the Central Office of Labour, Social Affairs and Family. Structure of Earnings Survey, average registered number of employees, average monthly gross nominal wage and LCS and data collection and processing is carried out by the processing organization TREXIMA, Ltd. under the supervision of the SO SR. Collection and processing of quarterly data on job vacancies is carried out by the SO SR and Ministry of Labour, Social Affairs and Family of the SR.*

*Wider information is provided in publications Employees and Wage Funds in the Economy of the SR, Regions and Districts, Labour Force Sample Survey Results in the SR, Structure of Earnings in the SR and Total Labour Costs in the SR.*

## T 3-1. Bilancia ekonomickej aktivity - ekonomicky aktívne obyvateľstvo (VZPS)



## Balance of economic activity - economically active population (LFS)

tis. osôb

Thousand persons

SR / oblasť / kraj SR / Area / Region	Rok Year	Ekonomicky aktívne obyvateľstvo			z toho					
		Economically active population			Of which:					
		spolu Total	muži Men	ženy Women	spolu Total	muži Men	ženy Women	spolu Total	muži Men	ženy Women
SR spolu / SR in total	2015	2 738,3	1 504,6	1 233,6	2 424,0	1 349,3	1 074,7	314,3	155,4	158,9
	2016	2 758,1	1 510,8	1 247,4	2 492,1	1 378,2	1 113,9	266,0	132,5	133,5
	2017	2 754,7	1 504,0	1 250,6	2 530,7	1 385,2	1 145,5	224,0	118,8	105,2
	2018	2 746,3	1 505,8	1 240,4	2 566,7	1 413,5	1 153,2	179,5	92,4	87,2
	2019	2 741,4	1 501,2	1 240,2	2 583,7	1 417,3	1 166,4	157,7	83,9	73,9
Bratislavský kraj	2015	337,9	175,5	162,3	318,6	166,2	152,4	19,3	9,3	10,0
	2016	351,1	178,9	172,2	333,7	172,5	161,3	17,4	6,5	10,9
	2017	351,6	178,6	173,0	337,0	170,1	166,9	14,6	8,5	6,1
	2018	354,4	184,3	170,1	344,2	177,4	166,7	10,3	6,9	3,4
	2019	359,7	187,6	172,2	351,3	182,9	168,4	8,4	4,7	3,8
Bratislavský kraj	2015	337,9	175,5	162,3	318,6	166,2	152,4	19,3	9,3	10,0
	2016	351,1	178,9	172,2	333,7	172,5	161,3	17,4	6,5	10,9
	2017	351,6	178,6	173,0	337,0	170,1	166,9	14,6	8,5	6,1
	2018	354,4	184,3	170,1	344,2	177,4	166,7	10,3	6,9	3,4
	2019	359,7	187,6	172,2	351,3	182,9	168,4	8,4	4,7	3,8
Západné Slovensko	2015	944,7	520,7	424,1	853,0	477,5	375,5	91,8	43,2	48,6
	2016	954,3	521,7	432,6	880,8	486,4	394,4	73,5	35,4	38,2
	2017	947,8	517,0	430,8	896,0	491,8	404,2	51,9	25,2	26,7
	2018	933,5	511,1	422,4	893,8	491,4	402,4	39,8	19,7	20,1
	2019	927,5	509,0	418,5	890,0	489,3	400,8	37,5	19,8	17,7
Trnavský kraj	2015	303,3	165,6	137,7	270,0	151,4	118,6	33,3	14,2	19,2
	2016	306,3	166,6	139,7	280,5	155,0	125,4	25,9	11,6	14,4
	2017	299,0	163,1	136,0	281,5	155,4	126,1	17,5	7,7	9,9
	2018	289,1	160,0	129,1	274,3	152,6	121,7	14,8	7,4	7,4
	2019	288,7	157,2	131,5	275,5	149,6	125,8	13,3	7,6	5,7
Trenčiansky kraj	2015	294,4	162,5	131,9	273,4	152,1	121,3	21,1	10,4	10,7
	2016	299,3	163,4	136,0	281,9	154,0	127,9	17,4	9,4	8,1
	2017	300,9	164,6	136,3	288,6	158,4	130,2	12,3	6,2	6,1
	2018	300,9	163,0	137,9	292,0	158,2	133,8	8,9	4,8	4,1
	2019	296,5	164,9	131,6	288,0	160,4	127,7	8,5	4,5	4,0
Nitriansky kraj	2015	347,1	192,6	154,4	309,6	174,0	135,7	37,4	18,7	18,8
	2016	348,7	191,8	156,9	318,5	177,3	141,2	30,2	14,5	15,7
	2017	348,0	189,4	158,6	325,9	178,0	148,0	22,1	11,4	10,7
	2018	343,6	188,1	155,5	327,5	180,6	146,8	16,1	7,5	8,6
	2019	342,3	187,0	155,4	326,6	179,3	147,3	15,8	7,7	8,1



## T 3-1. Bilancia ekonomickej aktivity - ekonomicky aktívne obyvateľstvo (VZPS)

## Balance of economic activity - economically active population (LFS)

dokončenie  
tis. osôbEnd of table  
Thousand persons

SR / oblasť / kraj SR / Area / Region	Rok Year	Ekonomicky aktívne obyvateľstvo			z toho					
		Economically active population			pracujúci			nezamestnaní		
		spolu Total	muži Men	ženy Women	spolu Total	muži Men	ženy Women	spolu Total	muži Men	ženy Women
Stredné Slovensko	2015	684,7	377,3	307,4	597,1	332,5	264,6	87,7	44,8	42,8
	2016	682,5	378,2	304,3	608,8	337,9	270,9	73,7	40,3	33,4
	2017	680,5	375,6	304,8	616,2	340,9	275,4	64,3	34,8	29,5
	2018	677,5	374,9	302,7	626,7	347,0	279,6	50,9	27,8	23,0
	2019	677,0	370,8	306,3	635,6	348,1	287,5	41,5	22,7	18,8
Žilinský kraj	2015	343,4	193,3	150,2	308,0	177,6	130,4	35,5	15,7	19,7
	2016	346,6	195,4	151,2	316,7	180,7	136,0	29,9	14,7	15,2
	2017	343,1	195,4	147,7	320,1	182,7	137,4	23,0	12,7	10,3
	2018	344,5	196,2	148,2	325,6	185,5	140,1	18,9	10,7	8,1
	2019	346,1	194,9	151,2	330,7	187,0	143,6	15,5	7,9	7,5
Banskobystrický kraj	2015	341,3	184,0	157,2	289,1	154,9	134,2	52,2	29,1	23,1
	2016	335,9	182,9	153,0	292,1	157,2	134,8	43,8	25,6	18,2
	2017	337,4	180,3	157,2	296,1	158,2	138,0	41,3	22,1	19,2
	2018	333,0	178,6	154,4	301,1	161,5	139,6	32,0	17,1	14,9
	2019	330,9	175,8	155,1	304,9	161,1	143,9	26,0	14,7	11,3
Východné Slovensko	2015	770,9	431,1	339,9	655,4	373,1	282,3	115,6	58,0	57,6
	2016	770,3	431,9	338,4	668,8	381,5	287,4	101,4	50,4	51,0
	2017	774,8	432,8	342,0	681,5	382,5	299,1	93,3	50,4	43,0
	2018	780,8	435,6	345,2	702,2	397,7	304,5	78,6	37,9	40,7
	2019	777,1	433,8	343,4	706,8	397,1	309,7	70,4	36,7	33,7
Prešovský kraj	2015	396,0	221,6	174,5	329,4	187,1	142,3	66,7	34,5	32,2
	2016	400,4	225,0	175,4	341,3	194,3	147,0	59,2	30,8	28,4
	2017	401,2	225,4	175,9	349,3	197,7	151,6	51,9	27,7	24,2
	2018	398,4	223,8	174,5	358,4	205,2	153,2	40,0	18,6	21,4
	2019	401,6	225,0	176,6	361,0	204,1	156,8	40,7	20,9	19,8
Košický kraj	2015	374,9	209,5	165,4	326,0	186,0	140,0	48,9	23,5	25,4
	2016	369,9	206,9	163,0	327,6	187,3	140,4	42,3	19,7	22,6
	2017	373,6	207,5	166,2	332,2	184,8	147,4	41,4	22,7	18,7
	2018	382,4	211,8	170,6	343,8	192,4	151,3	38,7	19,3	19,3
	2019	375,5	208,7	166,8	345,8	193,0	152,9	29,7	15,8	13,9

zdroj / Source: ŠÚ SR, DATAcube. (pr3102qr)

## T 3-2. Bilancia ekonomickej aktivity - ekonomicky neaktívne obyvateľstvo od 15 rokov (VZPS)

**Balance of economic activity - economically inactive population aged 15 years and more (LFS)**

tis. osôb

Thousand persons

SR / oblasť / kraj SR / Area / Region	Rok Year	Ekonomicky neaktívne obyv. od 15 rokov <i>Economically inactive population aged 15 years and more</i>			z toho / Of which:								
					študenti <i>Students</i>			dôchodcovia (starobní, invalidní) <i>Pensioners (old-age, disability)</i>			osoby na rodičovskej dovolenke <i>Persons on parental leave</i>		
		spolu <i>Total</i>	muži <i>Men</i>	ženy <i>Women</i>	spolu <i>Total</i>	muži <i>Men</i>	ženy <i>Women</i>	spolu <i>Total</i>	muži <i>Men</i>	ženy <i>Women</i>	spolu <i>Total</i>	muži <i>Men</i>	ženy <i>Women</i>
SR spolu / SR in total	2015	1 852,9	711,8	1 141,2	429,4	201,9	227,5	1 128,3	449,0	679,3	81,2	0,5	80,7
	2016	1 836,1	708,4	1 127,7	409,6	191,8	217,8	1 136,7	454,1	682,5	79,0	1,7	77,3
	2017	1 840,5	716,8	1 123,7	388,4	186,0	202,4	1 145,2	469,3	675,9	85,9	1,2	84,7
	2018	1 847,2	714,9	1 132,3	383,4	183,7	199,7	1 163,4	475,9	687,5	91,9	0,8	91,2
	2019	1 851,0	719,8	1 131,2	381,7	178,9	202,8	1 168,3	479,0	689,3	87,6	0,9	86,7
Bratislavský kraj	2015	191,8	71,8	120,0	36,6	17,4	19,1	123,2	48,5	74,6	15,1	0,2	14,8
	2016	182,9	70,7	112,1	34,4	15,8	18,6	124,3	50,4	73,9	11,1	0,5	10,6
	2017	186,3	73,1	113,2	34,5	17,7	16,8	121,1	49,8	71,3	14,5	0,1	14,4
	2018	187,7	69,5	118,2	35,7	18,9	16,8	121,7	47,0	74,7	15,2	0,3	14,9
	2019	186,7	68,3	118,4	36,4	18,0	18,4	123,5	47,2	76,3	12,9	0,3	12,6
Bratislavský kraj	2015	191,8	71,8	120,0	36,6	17,4	19,1	123,2	48,5	74,6	15,1	0,2	14,8
	2016	182,9	70,7	112,1	34,4	15,8	18,6	124,3	50,4	73,9	11,1	0,5	10,6
	2017	186,3	73,1	113,2	34,5	17,7	16,8	121,1	49,8	71,3	14,5	0,1	14,4
	2018	187,7	69,5	118,2	35,7	18,9	16,8	121,7	47,0	74,7	15,2	0,3	14,9
	2019	186,7	68,3	118,4	36,4	18,0	18,4	123,5	47,2	76,3	12,9	0,3	12,6
Západné Slovensko	2015	642,3	247,8	394,5	141,9	67,5	74,4	404,5	160,5	244,1	27,3	0,1	27,2
	2016	630,0	246,0	384,1	131,8	62,5	69,2	403,2	160,5	242,7	27,6	0,4	27,1
	2017	632,9	249,4	383,6	124,6	62,4	62,2	406,6	166,7	240,0	31,3	0,3	31,1
	2018	642,3	253,2	389,1	120,7	60,3	60,4	417,5	171,0	246,6	34,8	0,2	34,6
	2019	643,8	253,2	390,6	118,8	56,8	62,0	421,2	174,1	247,0	32,3	0,2	32,2
Trnavský kraj	2015	177,7	67,5	110,2	40,1	19,2	20,9	115,0	45,6	69,4	8,1	-	8,1
	2016	175,2	67,0	108,2	37,7	16,7	21,0	116,9	46,0	70,9	6,4	0,1	6,3
	2017	182,9	70,9	112,1	37,8	19,2	18,6	117,7	47,7	70,0	9,2	0,3	9,0
	2018	192,8	74,1	118,8	37,3	19,0	18,3	125,4	50,3	75,1	10,8	0,2	10,6
	2019	193,3	76,9	116,5	34,6	17,8	16,8	128,6	53,6	75,1	9,8	0,2	9,6
Trenčiansky kraj	2015	218,2	87,5	130,7	48,6	24,0	24,6	131,7	54,0	77,8	8,1	0,1	8,0
	2016	212,2	86,2	126,0	44,5	21,7	22,7	129,3	53,0	76,3	9,2	0,3	8,8
	2017	208,8	84,2	124,7	41,2	19,2	22,0	131,3	55,9	75,4	10,1	-	10,1
	2018	206,5	84,5	122,0	40,4	19,8	20,6	132,3	56,0	76,4	10,2	-	10,2
	2019	208,7	81,6	127,1	39,0	17,4	21,6	133,3	54,7	78,7	11,9	0,0	11,9
Nitriansky kraj	2015	246,4	92,8	153,6	53,2	24,4	28,9	157,8	60,9	96,9	11,1	-	11,1
	2016	242,7	92,8	149,9	49,7	24,1	25,6	157,0	61,6	95,5	12,0	-	12,0
	2017	241,2	94,4	146,8	45,6	24,0	21,6	157,6	63,1	94,5	12,1	-	12,1
	2018	242,9	94,6	148,3	43,0	21,5	21,5	159,8	64,7	95,1	13,9	-	13,9
	2019	241,8	94,7	147,0	45,1	21,6	23,5	159,2	65,9	93,3	10,7	0,0	10,7

## T 3-2. Bilancia ekonomickej aktivity - ekonomicky neaktívne obyvateľstvo od 15 rokov (VZPS)

## Balance of economic activity - economically inactive population aged 15 years and more (LFS)

dokončenie

End of table

tis. osôb

Thousand persons

SR / oblasť / kraj SR / Area / Region	Rok Year	Ekonomicky neaktívne obyv. od 15 rokov Economically inactive population aged 15 years and more			z toho / Of which:								
					študenti Students			dôchodcovia (starobní, invalidní) Pensioners (old-age, disability)			osoby na rodičovskej dovolenke Persons on parental leave		
		spolu Total	muži Men	ženy Women	spolu Total	muži Men	ženy Women	spolu Total	muži Men	ženy Women	spolu Total	muži Men	ženy Women
Stredné Slovensko	2015	458,3	175,6	282,7	108,4	49,8	58,5	288,7	115,1	173,6	18,6	-	18,6
	2016	459,3	174,3	285,0	107,0	50,0	57,0	290,4	115,6	174,8	18,8	0,2	18,6
	2017	459,5	176,3	283,2	97,5	46,1	51,4	297,0	120,7	176,2	22,8	0,5	22,3
	2018	460,1	176,1	284,0	99,4	45,7	53,7	297,1	121,7	175,4	22,5	0,1	22,5
	2019	458,2	179,4	278,9	102,2	47,9	54,3	294,9	121,2	173,7	22,5	0,1	22,4
Žilinský kraj	2015	239,7	90,7	149,1	59,7	26,7	33,0	147,3	60,0	87,4	11,7	-	11,7
	2016	236,9	88,9	148,1	57,5	26,8	30,7	146,0	58,0	88,0	11,6	0,2	11,4
	2017	240,4	89,0	151,5	54,4	25,0	29,4	149,2	59,5	89,7	15,7	0,3	15,4
	2018	238,7	87,9	150,7	55,4	24,6	30,8	148,0	59,1	89,0	14,6	-	14,6
	2019	236,6	89,1	147,4	55,8	26,0	29,8	147,2	58,6	88,6	14,6	0,1	14,5
Banskobystrický kraj	2015	218,6	84,9	133,7	48,6	23,1	25,5	141,4	55,1	86,2	6,8	-	6,8
	2016	222,3	85,4	136,9	49,5	23,2	26,3	144,5	57,7	86,8	7,2	-	7,2
	2017	219,1	87,3	131,8	43,0	21,1	22,0	147,8	61,2	86,5	7,1	0,2	6,9
	2018	221,4	88,2	133,3	44,0	21,1	22,9	149,0	62,6	86,4	7,9	0,1	7,8
	2019	221,7	90,2	131,4	46,4	21,9	24,5	147,7	62,6	85,1	7,8	0,0	7,8
Východné Slovensko	2015	560,6	216,5	344,0	142,6	67,1	75,5	311,9	124,9	187,1	20,3	0,2	20,1
	2016	564,0	217,5	346,5	136,5	63,5	73,0	318,8	127,6	191,2	21,6	0,6	21,0
	2017	561,8	218,0	343,8	131,9	59,9	72,1	320,6	132,1	188,5	17,3	0,4	16,9
	2018	557,2	216,1	341,1	127,6	58,7	68,9	327,0	136,2	190,8	19,4	0,2	19,2
	2019	562,3	219,0	343,4	124,3	56,1	68,1	328,7	136,5	192,2	19,9	0,4	19,6
Prešovský kraj	2015	276,7	107,8	168,8	76,6	36,4	40,2	147,1	57,7	89,4	8,9	0,1	8,8
	2016	273,6	105,2	168,4	76,3	34,4	41,9	148,4	57,9	90,5	10,1	0,3	9,8
	2017	274,1	105,7	168,4	70,5	31,8	38,8	153,4	62,5	90,9	8,9	0,1	8,9
	2018	277,8	107,8	170,0	69,3	31,3	38,0	161,1	67,7	93,4	12,4	0,1	12,3
	2019	275,2	107,1	168,1	65,2	28,8	36,5	162,0	67,9	94,1	10,1	0,0	10,1
Košícký kraj	2015	283,9	108,7	175,2	66,0	30,8	35,3	164,9	67,2	97,7	11,5	0,1	11,4
	2016	290,4	112,2	178,2	60,3	29,1	31,1	170,4	69,7	100,7	11,5	0,3	11,2
	2017	287,7	112,4	175,4	61,4	28,1	33,3	167,2	69,6	97,6	8,4	0,3	8,1
	2018	279,4	108,3	171,1	58,3	27,5	30,8	165,9	68,6	97,4	7,0	0,1	6,9
	2019	287,2	111,9	175,3	59,0	27,4	31,7	166,7	68,6	98,2	9,8	0,4	9,5

zdroj / Source: ŠÚ SR, DATAcube. (pr3102qr)

## T 3-3. Bilancia ekonomickej aktivity - obyvateľstvo (VZPS)



## Balance of economic activity - population (LFS)

tis. osôb

Thousand persons

SR / oblasť / kraj SR / Area / Region	Rok Year	Počet obyvateľov k 1. 1. použitý vo VZPS Population as at Jan. 1, used in LFS			v tom / *Of which:					
					vo veku 0-14 Aged 0-14			vo veku 15+ Aged 15+		
		spolu Total	muži Men	ženy Women	spolu Total	muži Men	ženy Women	spolu Total	muži Men	ženy Women
SR spolu / SR in total	2015	5 421,3	2 642,3	2 779,0	830,2	425,9	404,3	4 591,2	2 216,4	2 374,8
	2016	5 426,3	2 646,1	2 780,2	832,0	427,0	405,1	4 594,2	2 219,1	2 375,1
	2017	5 435,3	2 651,7	2 783,7	840,2	430,9	409,4	4 595,2	2 220,9	2 374,3
	2018	5 443,1	2 656,5	2 786,6	849,7	435,8	413,9	4 593,4	2 220,7	2 372,7
	2019	5 450,4	2 661,1	2 789,3	858,0	440,1	417,9	4 592,4	2 220,9	2 371,4
Bratislavský kraj	2015	625,2	296,3	328,8	95,5	48,9	46,6	529,6	247,4	282,3
	2016	633,3	300,6	332,7	99,4	51,0	48,4	533,9	249,6	284,3
	2017	641,9	305,0	336,9	104,0	53,3	50,7	537,9	251,7	286,2
	2018	650,8	309,6	341,3	108,8	55,8	53,0	542,1	253,8	288,3
	2019	659,6	314,0	345,6	113,2	58,1	55,1	546,4	255,9	290,5
Bratislavský kraj	2015	625,2	296,3	328,8	95,5	48,9	46,6	529,6	247,4	282,3
	2016	633,3	300,6	332,7	99,4	51,0	48,4	533,9	249,6	284,3
	2017	641,9	305,0	336,9	104,0	53,3	50,7	537,9	251,7	286,2
	2018	650,8	309,6	341,3	108,8	55,8	53,0	542,1	253,8	288,3
	2019	659,6	314,0	345,6	113,2	58,1	55,1	546,4	255,9	290,5
Západné Slovensko	2015	1 834,8	896,0	938,9	247,8	127,5	120,3	1 587,0	768,5	818,5
	2016	1 832,2	895,3	936,9	247,8	127,6	120,2	1 584,3	767,7	816,7
	2017	1 830,8	895,0	935,8	250,0	128,6	121,4	1 580,7	766,4	814,4
	2018	1 828,4	894,3	934,2	252,6	130,0	122,6	1 575,8	764,3	811,5
	2019	1 826,1	893,4	932,7	254,9	131,2	123,7	1 571,3	762,2	809,0
Trnavský kraj	2015	558,7	273,0	285,7	77,7	40,0	37,8	481,0	233,1	247,9
	2016	559,7	273,8	285,9	78,2	40,2	37,9	481,5	233,6	247,9
	2017	561,2	274,7	286,4	79,3	40,8	38,4	481,9	233,9	248,0
	2018	562,4	275,5	286,9	80,5	41,4	39,0	481,9	234,0	247,9
	2019	563,6	276,1	287,5	81,6	42,0	39,6	482,0	234,1	247,9
Trenčiansky kraj	2015	591,2	290,2	301,1	78,6	40,1	38,5	512,6	250,0	262,6
	2016	589,9	289,7	300,3	78,4	40,1	38,3	511,5	249,5	262,0
	2017	588,8	289,2	299,7	79,1	40,4	38,7	509,7	248,7	261,0
	2018	587,4	288,5	298,9	80,0	41,0	39,0	507,4	247,5	259,9
	2019	585,9	287,8	298,0	80,7	41,4	39,3	505,2	246,5	258,7
Nitriansky kraj	2015	684,9	332,8	352,1	91,5	47,4	44,1	593,4	285,4	308,0
	2016	682,5	331,8	350,7	91,2	47,2	44,0	591,3	284,6	306,7
	2017	680,8	331,1	349,7	91,6	47,3	44,3	589,1	283,8	305,4
	2018	678,7	330,3	348,4	92,2	47,6	44,6	586,5	282,7	303,8
	2019	676,7	329,5	347,2	92,6	47,8	44,8	584,1	281,7	302,4

## T 3-3. Bilancia ekonomickej aktivity - obyvateľstvo (VZPS)

## Balance of economic activity - population (LFS)

dokončenie

End of table

tis. osôb

Thousand persons

SR / oblasť / kraj SR / Area / Region	Rok Year	Počet obyvateľov k 1. 1. použitý vo VZPS Population as at Jan. 1, used in LFS			v tom / *Of which:					
					vo veku 0-14 Aged 0-14			vo veku 15+ Aged 15+		
		spolu Total	muži Men	ženy Women	spolu Total	muži Men	ženy Women	spolu Total	muži Men	ženy Women
Stredné Slovensko	2015	1 345,8	656,6	689,2	202,8	103,7	99,1	1 143,0	552,9	590,1
	2016	1 343,5	655,7	687,8	201,7	103,2	98,5	1 141,7	552,5	589,2
	2017	1 342,3	655,4	686,8	202,4	103,5	98,8	1 139,9	551,9	588,0
	2018	1 340,8	654,9	685,9	203,2	103,9	99,3	1 137,6	551,0	586,6
	2019	1 339,2	654,5	684,7	204,0	104,4	99,6	1 135,2	550,1	585,1
Žilinský kraj	2015	690,4	339,1	351,4	107,3	55,1	52,2	583,1	284,0	299,1
	2016	690,4	339,1	351,3	106,9	54,9	52,0	583,5	284,2	299,3
	2017	690,8	339,4	351,4	107,3	55,1	52,2	583,5	284,3	299,1
	2018	691,0	339,6	351,5	107,9	55,4	52,5	583,1	284,2	298,9
	2019	691,4	339,9	351,5	108,7	55,8	52,9	582,7	284,1	298,6
Banskobystrický kraj	2015	655,4	317,6	337,8	95,5	48,6	46,8	559,9	268,9	291,0
	2016	653,0	316,6	336,4	94,9	48,3	46,5	558,2	268,2	289,9
	2017	651,5	316,0	335,5	95,0	48,4	46,6	556,5	267,6	288,9
	2018	649,8	315,3	334,4	95,3	48,6	46,8	554,5	266,8	287,7
	2019	647,9	314,6	333,2	95,3	48,6	46,7	552,6	266,1	286,5
Východné Slovensko	2015	1 615,5	793,4	822,1	284,0	145,8	138,3	1 331,5	647,6	683,9
	2016	1 617,3	794,5	822,8	283,1	145,2	137,9	1 334,3	649,3	684,9
	2017	1 620,4	796,3	824,1	283,8	145,4	138,4	1 336,6	650,8	685,8
	2018	1 623,0	797,8	825,3	285,1	146,1	139,0	1 337,9	651,7	686,2
	2019	1 625,4	799,1	826,3	286,0	146,4	139,6	1 339,5	652,7	686,7
Prešovský kraj	2015	820,0	405,0	415,0	147,3	75,6	71,7	672,7	329,4	343,3
	2016	820,7	405,5	415,2	146,7	75,3	71,4	674,0	330,2	343,8
	2017	822,3	406,4	415,9	147,0	75,4	71,7	675,3	331,0	344,2
	2018	823,8	407,3	416,5	147,7	75,6	72,1	676,1	331,7	344,5
	2019	825,0	408,0	417,0	148,2	75,9	72,3	676,8	332,1	344,7
Košícký kraj	2015	795,6	388,4	407,2	136,8	70,2	66,6	658,8	318,2	340,6
	2016	796,7	389,0	407,6	136,4	69,9	66,5	660,2	319,1	341,1
	2017	798,1	389,9	408,2	136,8	70,1	66,7	661,3	319,8	341,5
	2018	799,2	390,5	408,7	137,4	70,5	67,0	661,8	320,0	341,8
	2019	800,4	391,1	409,3	137,7	70,5	67,2	662,7	320,6	342,0

zdroj / Source: ŠÚ SR, DATAcube. (pr3101rr)

## T 3-4. Miera ekonomickej aktivity, miera zamestnanosti a miera nezamestnanosti (VZPS)



## Economic activity rate, employment rate and unemployment rate (LFS)

		%								
SR / oblasť / kraj SR / Area / Region	Rok Year	Miera ekonomickej aktivity Economic activity rate			Miera zamestnanosti 15-64 Employment rate 15-64			Miera nezamestnanosti Unemployment rate		
		spolu	muži	ženy	spolu	muži	ženy	spolu	muži	ženy
		Total	Men	Women	Total	Men	Women	Total	Men	Women
SR spolu / SR in total	2015	59,7	67,9	52,0	62,7	69,4	55,9	11,5	10,3	12,9
	2016	60,1	68,1	52,5	64,9	71,4	58,3	9,7	8,8	10,7
	2017	59,9	67,7	52,7	66,2	72,0	60,3	8,1	7,9	8,4
	2018	59,8	67,8	52,3	67,6	73,9	61,2	6,6	6,2	7,0
	2019	59,7	67,6	52,3	68,4	74,4	62,4	5,8	5,6	6,0
Bratislavský kraj	2015	63,8	71,0	57,5	71,5	76,9	66,4	5,7	5,3	6,1
	2016	65,8	71,7	60,5	74,9	79,8	70,3	4,9	3,6	6,4
	2017	65,4	70,9	60,5	75,2	78,1	72,5	4,2	4,8	3,6
	2018	65,4	72,6	59,0	76,2	80,3	72,2	2,9	3,7	2,0
	2019	65,8	73,3	59,3	77,1	82,1	72,3	2,3	2,5	2,2
Bratislavský kraj	2015	63,8	71,0	57,5	71,5	76,9	66,4	5,7	5,3	6,1
	2016	65,8	71,7	60,5	74,9	79,8	70,3	4,9	3,6	6,4
	2017	65,4	70,9	60,5	75,2	78,1	72,5	4,2	4,8	3,6
	2018	65,4	72,6	59,0	76,2	80,3	72,2	2,9	3,7	2,0
	2019	65,8	73,3	59,3	77,1	82,1	72,3	2,3	2,5	2,2
Západné Slovensko	2015	59,6	67,8	51,8	64,7	71,7	57,6	9,7	8,3	11,5
	2016	60,2	68,0	53,0	67,3	73,5	61,0	7,7	6,8	8,8
	2017	60,0	67,5	52,9	68,9	74,7	62,9	5,5	4,9	6,2
	2018	59,2	66,9	52,1	69,4	75,4	63,3	4,3	3,9	4,8
	2019	59,0	66,8	51,7	70,1	76,0	64,0	4,0	3,9	4,2
Trnavský kraj	2015	63,1	71,0	55,6	67,0	74,4	59,5	11,0	8,6	13,9
	2016	63,6	71,3	56,4	70,1	76,8	63,3	8,5	6,9	10,3
	2017	62,1	69,7	54,8	70,1	76,7	63,4	5,9	4,7	7,3
	2018	60,0	68,4	52,1	68,8	75,8	61,6	5,1	4,6	5,7
	2019	59,9	67,2	53,0	70,1	75,4	64,8	4,6	4,8	4,3
Trenčiansky kraj	2015	57,5	65,0	50,2	64,4	70,6	58,0	7,2	6,4	8,1
	2016	58,5	65,5	51,9	67,0	72,1	61,7	5,9	5,7	6,0
	2017	59,0	66,2	52,2	69,3	75,0	63,5	4,1	3,7	4,5
	2018	59,3	65,9	53,1	71,0	75,7	66,2	3,0	3,0	3,0
	2019	58,7	66,9	50,9	71,0	77,7	64,0	2,9	2,7	3,0
Nitriansky kraj	2015	58,5	67,5	50,2	63,0	70,3	55,6	10,8	9,7	12,1
	2016	59,0	67,4	51,1	65,3	72,1	58,4	8,7	7,6	10,0
	2017	59,1	66,8	52,0	67,5	72,9	61,9	6,3	6,0	6,7
	2018	58,6	66,5	51,2	68,6	74,8	62,3	4,7	4,0	5,5
	2019	58,6	66,4	51,4	69,3	74,9	63,5	4,6	4,1	5,2

**T 3-4. Miera ekonomickej aktivity, miera zamestnanosti a miera nezamestnanosti (VZPS)**  
**Economic activity rate, employment rate and unemployment rate (LFS)**

dokončenie

End of table

%

%

SR / oblasť / kraj SR / Area / Region	Rok Year	Miera ekonomickej aktivity Economic activity rate			Miera zamestnanosti 15-64 Employment rate 15-64			Miera nezamestnanosti Unemployment rate		
		spolu	muži	ženy	spolu	muži	ženy	spolu	muži	ženy
		Total	Men	Women	Total	Men	Women	Total	Men	Women
Stredné Slovensko	2015	59,9	68,2	52,1	62,1	68,4	55,6	12,8	11,9	13,9
	2016	59,8	68,5	51,7	63,8	70,2	57,4	10,8	10,7	11,0
	2017	59,7	68,1	51,8	65,1	71,3	58,8	9,5	9,3	9,7
	2018	59,6	68,0	51,6	66,8	73,2	60,3	7,5	7,4	7,6
	2019	59,6	67,4	52,3	68,1	73,6	62,5	6,1	6,1	6,1
Žilinský kraj	2015	58,9	68,1	50,2	62,4	71,0	53,6	10,3	8,1	13,2
	2016	59,4	68,8	50,5	64,5	72,8	56,0	8,6	7,5	10,1
	2017	58,8	68,7	49,4	65,7	74,1	57,1	6,7	6,5	7,0
	2018	59,1	69,1	49,6	67,2	75,4	58,7	5,5	5,5	5,5
	2019	59,4	68,6	50,6	68,5	76,0	60,8	4,5	4,1	5,0
Banskobystrický kraj	2015	61,0	68,4	54,1	61,8	65,7	57,8	15,3	15,8	14,7
	2016	60,2	68,2	52,8	63,1	67,4	58,8	13,1	14,0	11,9
	2017	60,6	67,4	54,4	64,5	68,4	60,6	12,3	12,3	12,2
	2018	60,1	67,0	53,7	66,5	70,8	62,1	9,6	9,6	9,6
	2019	59,9	66,1	54,1	67,7	70,9	64,4	7,9	8,4	7,3
Východné Slovensko	2015	57,9	66,6	49,7	57,6	65,0	50,1	15,0	13,5	16,9
	2016	57,8	66,5	49,4	59,1	66,7	51,2	13,2	11,7	15,1
	2017	58,0	66,5	49,9	60,5	67,2	53,7	12,0	11,6	12,5
	2018	58,4	66,8	50,3	62,7	70,2	55,1	10,1	8,7	11,8
	2019	58,0	66,5	50,0	63,4	70,3	56,2	9,1	8,5	9,8
Prešovský kraj	2015	58,9	67,3	50,8	57,1	63,8	50,1	16,9	15,6	18,5
	2016	59,4	68,1	51,0	59,4	66,6	51,9	14,8	13,7	16,2
	2017	59,4	68,1	51,1	61,2	68,2	53,9	12,9	12,3	13,8
	2018	58,9	67,5	50,7	63,1	71,0	55,0	10,0	8,3	12,3
	2019	59,3	67,8	51,2	63,8	70,8	56,5	10,1	9,3	11,2
Košícký kraj	2015	56,9	65,8	48,6	58,2	66,2	50,2	13,1	11,2	15,3
	2016	56,0	64,9	47,8	58,8	66,9	50,5	11,5	9,5	13,9
	2017	56,5	64,9	48,7	59,8	66,2	53,4	11,1	10,9	11,2
	2018	57,8	66,2	49,9	62,3	69,3	55,2	10,1	9,1	11,3
	2019	56,7	65,1	48,8	62,9	69,8	56,0	7,9	7,6	8,3

zdroj / Source: ŠÚ SR, DATAcube. (pr3102qr)

## T 3-5. Bilancia ekonomickej aktivity - ekonomicky aktívne obyvateľstvo od 15 rokov podľa vzdelania (VZPS)



## Balance of economic activity - economically active population 15 years and more by education (LFS)

tis. osôb

Thousand persons

SR / oblasť / kraj SR / Area / Region	Rok Year	z toho / Of which:											
		Ekonomicky aktívne obyvateľstvo Economically active population				pracujúci Employed				nezamestnaní Unemployed			
		základné Basic	nižšie stredné Lower secondary	úplné stredné Upper secondary	vysokoškolské University	základné Basic	nižšie stredné Lower secondary	úplné stredné Upper secondary	vysokoškolské University	základné Basic	nižšie stredné Lower secondary	úplné stredné Upper secondary	vysokoškolské University
		1)	2)	3)	4)	1)	2)	3)	4)	1)	2)	3)	4)
SR spolu / SR in total	2015	158,7	778,0	1 212,6	589,0	97,7	671,8	1 101,1	553,4	61,0	106,3	111,5	35,6
	2016	154,6	764,1	1 221,3	618,3	105,1	677,9	1 125,8	583,3	49,5	86,1	95,4	34,9
	2017	167,7	729,0	1 209,1	648,9	117,1	662,1	1 129,7	621,8	50,6	66,9	79,4	27,2
	2018	156,1	690,7	1 217,2	682,3	107,9	638,4	1 159,3	661,1	48,1	52,3	57,8	21,2
	2019	156,6	647,3	1 214,6	723,0	106,7	606,2	1 166,0	704,8	49,9	41,1	48,5	18,2
Bratislavský kraj	2015	11,7	58,0	142,1	126,1	9,8	54,1	133,7	121,0	1,9	3,8	8,4	5,1
	2016	10,9	61,6	140,4	138,2	9,5	57,9	134,4	132,0	1,5	3,7	6,0	6,2
	2017	9,0	52,5	140,4	149,7	8,0	49,6	133,6	145,8	1,0	3,0	6,7	3,9
	2018	9,3	49,7	141,9	153,6	8,9	46,0	138,4	150,8	0,4	3,6	3,5	2,7
	2019	10,4	43,9	139,1	166,3	8,2	42,0	136,7	164,4	2,2	1,9	2,4	1,9
Bratislavský kraj	2015	11,7	58,0	142,1	126,1	9,8	54,1	133,7	121,0	1,9	3,8	8,4	5,1
	2016	10,9	61,6	140,4	138,2	9,5	57,9	134,4	132,0	1,5	3,7	6,0	6,2
	2017	9,0	52,5	140,4	149,7	8,0	49,6	133,6	145,8	1,0	3,0	6,7	3,9
	2018	9,3	49,7	141,9	153,6	8,9	46,0	138,4	150,8	0,4	3,6	3,5	2,7
	2019	10,4	43,9	139,1	166,3	8,2	42,0	136,7	164,4	2,2	1,9	2,4	1,9
Západné Slovensko	2015	43,1	308,1	420,9	172,7	29,3	272,3	389,6	161,8	13,7	35,8	31,3	10,9
	2016	38,7	292,8	433,7	189,2	30,0	263,7	407,8	179,4	8,6	29,2	25,9	9,8
	2017	49,1	280,6	417,3	200,9	40,4	262,6	398,7	194,4	8,7	18,0	18,7	6,5
	2018	44,1	276,3	417,3	195,9	37,0	263,3	402,7	190,8	7,0	13,0	14,5	5,2
	2019	45,0	265,9	412,6	204,0	39,5	252,2	398,2	200,1	5,5	13,7	14,4	3,8
Trnavský kraj	2015	15,0	98,0	142,0	48,3	8,3	84,8	130,9	45,9	6,7	13,1	11,1	2,4
	2016	11,6	98,4	144,8	51,7	8,9	87,3	135,5	48,8	2,6	11,0	9,3	2,9
	2017	17,3	100,0	123,4	58,3	14,4	93,8	117,2	56,0	2,9	6,2	6,1	2,3
	2018	16,0	89,6	122,2	61,2	12,7	84,7	117,4	59,5	3,3	4,9	4,9	1,7
	2019	18,6	84,3	122,1	63,8	16,1	78,4	118,1	62,8	2,4	5,9	4,0	1,0
Trenčiansky kraj	2015	10,2	97,7	126,0	60,5	8,7	88,9	119,3	56,5	1,5	8,9	6,7	4,0
	2016	9,4	93,4	133,8	62,8	7,4	87,4	127,7	59,5	2,1	6,0	6,1	3,3
	2017	8,0	89,6	136,6	66,7	7,1	85,1	132,1	64,3	0,9	4,6	4,5	2,5
	2018	7,9	94,7	133,3	65,0	7,3	92,0	129,3	63,5	0,7	2,7	4,0	1,5
	2019	7,7	91,2	132,3	65,2	6,8	88,3	129,3	63,7	1,0	3,0	3,0	1,5
Nitriansky kraj	2015	17,8	112,5	152,9	63,9	12,3	98,6	139,4	59,4	5,5	13,9	13,5	4,5
	2016	17,7	101,1	155,2	74,8	13,8	89,0	144,6	71,2	3,9	12,1	10,6	3,6
	2017	23,7	91,0	157,4	75,9	18,9	83,7	149,3	74,2	4,9	7,3	8,1	1,7
	2018	20,1	92,0	161,7	69,8	17,0	86,6	156,1	67,8	3,1	5,4	5,6	2,0
	2019	18,7	90,4	158,3	75,0	16,5	85,5	150,9	73,6	2,1	4,9	7,4	1,3



**T 3-5. Bilancia ekonomickej aktivity - ekonomicky aktívne obyvateľstvo od 15 rokov podľa vzdelania (VZPS)**  
**Balance of economic activity - economically active population 15 years and more by education (LFS)**

dokončenie

End of table

tis. osôb

Thousand persons

SR / oblasť / kraj SR / Area / Region	Rok Year	z toho / Of which:											
		Ekonomicky aktívne obyvateľstvo Economically active population				pracujúci Employed				nezamestnaní Unemployed			
		základné Basic	nižšie stredné Lower secondary	úplné stredné Upper secondary	vysokoškolské University	základné Basic	nižšie stredné Lower secondary	úplné stredné Upper secondary	vysokoškolské University	základné Basic	nižšie stredné Lower secondary	úplné stredné Upper secondary	vysokoškolské University
		1)	2)	3)	4)	1)	2)	3)	4)	1)	2)	3)	4)
Stredné Slovensko	2015	42,5	205,0	304,0	133,2	27,8	172,8	271,2	125,3	14,7	32,3	32,8	7,9
	2016	47,7	202,0	297,9	135,0	32,9	176,9	272,8	126,2	14,8	25,1	25,1	8,8
	2017	46,5	193,7	302,7	137,5	33,8	172,9	279,4	130,2	12,7	20,9	23,3	7,3
	2018	40,6	176,1	314,5	146,3	27,5	161,6	296,2	141,3	13,1	14,4	18,3	5,0
	2019	36,8	168,9	311,9	159,5	24,9	157,7	299,5	153,4	11,8	11,2	12,4	6,1
Žilinský kraj	2015	11,7	109,7	153,3	68,7	7,6	96,5	139,2	64,7	4,1	13,2	14,1	4,0
	2016	16,6	113,3	151,7	65,0	12,2	103,0	140,2	61,4	4,4	10,3	11,6	3,7
	2017	10,4	106,6	154,7	71,4	8,0	98,2	145,5	68,6	2,4	8,5	9,3	2,8
	2018	10,0	104,6	156,3	73,6	7,5	98,6	148,9	70,5	2,4	6,0	7,4	3,1
	2019	9,6	95,7	161,0	79,8	8,0	90,0	155,7	76,9	1,6	5,7	5,3	2,9
Banskobystrický kraj	2015	30,9	95,3	150,7	64,5	20,3	76,3	132,0	60,5	10,6	19,0	18,7	4,0
	2016	31,1	88,7	146,1	70,0	20,7	73,9	132,7	64,9	10,4	14,9	13,5	5,1
	2017	36,2	87,1	148,0	66,1	25,9	74,7	134,0	61,6	10,3	12,4	14,1	4,5
	2018	30,7	71,5	158,2	72,7	20,0	63,0	147,3	70,8	10,7	8,5	11,0	1,9
	2019	27,2	73,2	150,8	79,7	17,0	67,7	143,8	76,5	10,2	5,5	7,1	3,2
Východné Slovensko	2015	61,4	207,0	345,6	157,0	30,7	172,6	306,7	145,4	30,7	34,4	38,9	11,7
	2016	57,3	207,8	349,3	155,9	32,7	179,6	310,9	145,8	24,7	28,2	38,4	10,1
	2017	63,1	202,1	348,7	160,9	34,9	177,1	318,1	151,5	28,2	25,1	30,6	9,4
	2018	62,1	188,7	343,5	186,5	34,5	167,4	322,1	178,2	27,6	21,2	21,5	8,3
	2019	64,5	168,5	351,0	193,1	34,1	154,3	331,6	186,8	30,4	14,3	19,4	6,3
Prešovský kraj	2015	31,4	106,3	178,6	79,8	10,8	86,8	158,0	73,8	20,7	19,5	20,6	6,0
	2016	30,1	105,8	177,4	87,2	13,6	91,1	155,8	80,9	16,5	14,7	21,7	6,3
	2017	29,9	110,2	178,4	82,7	12,6	97,4	162,0	77,4	17,3	12,8	16,4	5,4
	2018	28,1	106,1	174,3	89,9	15,1	94,0	164,9	84,4	12,9	12,1	9,4	5,5
	2019	38,6	92,5	179,1	91,3	17,6	85,6	169,5	88,4	21,1	7,0	9,7	3,0
Košický kraj	2015	30,0	100,7	167,0	77,3	20,0	85,9	148,6	71,6	10,0	14,8	18,3	5,8
	2016	27,2	102,1	172,0	68,7	19,1	88,5	155,2	64,9	8,2	13,6	16,8	3,8
	2017	33,2	92,0	170,4	78,2	22,3	79,7	156,1	74,2	10,9	12,3	14,3	4,0
	2018	34,0	82,6	169,2	96,6	19,3	73,5	157,2	93,8	14,7	9,1	12,1	2,8
	2019	25,8	76,0	171,8	101,8	16,5	68,7	162,1	98,5	9,3	7,3	9,7	3,3

1) základné vzdelanie a bez vzdelania / Basic education and without school education

2) učňovské a stredné odborné vzdelanie bez maturity / Secondary vocational and secondary specialized without school-leaving exam

3) úplné stredné učňovské vzdelanie s maturitou + úplné stredné odborné + úplné stredné všeobecné + vyššie odborné /  
Secondary vocational with school-leaving exam + secondary specialized with school-leaving exam + secondary general  
with school-leaving exam + higher professional

4) vysokoškolské vzdelanie 1. - 3. stupňa / University education 1.-3. degree

zdroj / Source: ŠÚ SR, DATAcube. (pr3103qr, pr3116qr, pr3118qr)

## T 3-6. Bilancia ekonomickej aktivity - ekonomicky aktívne obyvateľstvo, pracujúci podľa veku (VZPS)



## Balance of economic activity - economically active population, employed by age (LFS)

tis. osôb

Thousand persons

SR / oblasť / kraj SR / Area / Region	Rok Year	Pracujúci Employed	v tom podľa veku / *Of which: by age				
			15-24 rokov 15-24 years	25-34 rokov 25-34 years	35-44 rokov 35-44 years	45-54 rokov 45-54 years	50 a viac rokov 50 years and over
SR spolu / SR in total	2015	2 424,0	153,9	620,3	702,5	582,4	365,1
	2016	2 492,1	160,3	630,2	727,2	592,8	381,6
	2017	2 530,7	164,3	614,7	738,7	596,2	416,8
	2018	2 566,7	161,4	612,8	746,3	619,4	426,9
	2019	2 583,7	141,2	606,0	750,3	635,1	451,1
Bratislavský kraj	2015	318,6	16,6	80,1	93,6	68,7	59,7
	2016	333,7	15,4	86,1	99,4	70,1	62,7
	2017	337,0	14,3	80,2	105,1	70,8	66,7
	2018	344,2	15,2	78,3	105,8	74,1	70,7
	2019	351,3	12,0	81,4	109,8	76,1	71,9
Bratislavský kraj	2015	318,6	16,6	80,1	93,6	68,7	59,7
	2016	333,7	15,4	86,1	99,4	70,1	62,7
	2017	337,0	14,3	80,2	105,1	70,8	66,7
	2018	344,2	15,2	78,3	105,8	74,1	70,7
	2019	351,3	12,0	81,4	109,8	76,1	71,9
Západné Slovensko	2015	853,0	53,4	211,9	250,1	210,3	127,4
	2016	880,8	57,9	212,8	256,0	218,6	135,6
	2017	896,0	58,9	210,7	260,6	214,5	151,3
	2018	893,8	57,7	206,1	262,1	221,1	146,8
	2019	890,0	48,0	204,6	257,2	228,1	152,1
Trnavský kraj	2015	270,0	17,4	66,9	81,2	64,6	40,0
	2016	280,5	18,1	69,9	82,3	69,2	41,1
	2017	281,5	17,4	65,3	81,5	66,7	50,6
	2018	274,3	15,9	63,5	82,2	67,7	45,0
	2019	275,5	15,1	65,1	78,9	70,1	46,2
Trenčiansky kraj	2015	273,4	16,9	68,3	78,9	68,7	40,6
	2016	281,9	19,3	70,5	79,9	69,0	43,3
	2017	288,6	19,4	68,8	84,2	69,2	47,1
	2018	292,0	18,8	68,0	85,5	72,4	47,4
	2019	288,0	15,6	65,0	84,6	73,3	49,6
Nitriansky kraj	2015	309,6	19,2	76,6	90,1	77,0	46,9
	2016	318,5	20,5	72,5	93,8	80,5	51,2
	2017	325,9	22,1	76,7	95,0	78,6	53,5
	2018	327,5	23,0	74,7	94,4	81,0	54,4
	2019	326,6	17,3	74,5	93,7	84,7	56,3

**T 3-6. Bilancia ekonomickej aktivity - ekonomicky aktívne obyvateľstvo, pracujúci podľa veku (VZPS)**  
**Balance of economic activity - economically active population, employed by age (LFS)**

dokončenie

End of table

tis. osôb

Thousand persons

SR / oblasť / kraj SR / Area / Region	Rok Year	Pracujúci Employed	v tom podľa veku / *Of which: by age				
			15-24 rokov 15-24 years	25-34 rokov 25-34 years	35-44 rokov 35-44 years	45-54 rokov 45-54 years	50 a viac rokov 50 years and over
Stredné Slovensko	2015	597,1	39,0	153,6	173,7	146,3	84,5
	2016	608,8	41,9	155,2	178,0	147,0	86,7
	2017	616,2	45,7	148,3	178,1	149,9	94,3
	2018	626,7	40,1	149,2	178,5	157,7	101,2
	2019	635,6	37,1	146,7	183,9	159,9	108,0
Žilinský kraj	2015	308,0	23,1	80,0	89,8	75,4	39,7
	2016	316,7	24,6	81,3	92,2	76,4	42,2
	2017	320,1	25,6	78,7	93,1	76,1	46,6
	2018	325,6	22,3	81,0	92,8	79,6	49,9
	2019	330,7	20,6	78,2	96,7	82,3	52,9
Banskobystrický kraj	2015	289,1	15,8	73,6	83,9	70,9	44,8
	2016	292,1	17,3	73,9	85,8	70,6	44,5
	2017	296,1	20,1	69,7	85,0	73,8	47,7
	2018	301,1	17,8	68,2	85,6	78,0	51,3
	2019	304,9	16,6	68,5	87,1	77,6	55,2
Východné Slovensko	2015	655,4	44,9	174,7	185,1	157,1	93,5
	2016	668,8	45,2	176,1	193,9	157,1	96,7
	2017	681,5	45,4	175,4	195,0	161,1	104,6
	2018	702,2	48,4	179,1	199,8	166,6	108,2
	2019	706,8	44,0	173,3	199,4	171,0	119,1
Prešovský kraj	2015	329,4	23,3	90,6	87,8	78,9	48,8
	2016	341,3	22,9	92,8	95,5	79,6	50,7
	2017	349,3	24,3	90,4	97,5	83,1	54,1
	2018	358,4	27,2	90,5	98,3	87,1	55,3
	2019	361,0	24,4	89,8	98,9	86,7	61,1
Košícký kraj	2015	326,0	21,6	84,1	97,3	78,2	44,8
	2016	327,6	22,3	83,4	98,4	77,5	46,0
	2017	332,2	21,1	85,1	97,5	78,0	50,6
	2018	343,8	21,2	88,6	101,5	79,5	52,9
	2019	345,8	19,6	83,5	100,5	84,3	57,9

zdroj / Source: ŠÚ SR, DATAcube. (pr3115qr)

## T 3-7. Zamestnané osoby a mzdy v hospodárstve SR



## Employed persons and wage in the economy of the SR

SR / oblasť / kraj SR / Area / Region	Rok Year	Priemerný počet zamestnaných osôb (osoby)  Average number of employed persons (persons)	index rovn. obd. min. roka =100  Index the same period of the last year = 100	Priemerná hrubá nominálna mesačná mzda (EUR)  Average gross nominal monthly wage (EUR)	index rovn. obd. min. roka =100  Index the same period of the last year = 100
SR spolu / SR in total	2015	2 251 631	102,1	883	102,9
	2016	2 306 968	102,5	912	103,3
	2017	2 348 930	101,8	954	104,6
	2018	2 392 806	101,9	1 013	106,2
	2019	2 416 068	101,0	1 092	107,8
Bratislavský kraj	2015	458 738	104,1	1 122	101,4
	2016	464 697	101,3	1 161	103,5
	2017	480 395	103,4	1 200	103,4
	2018	491 535	102,3	1 272	106,0
	2019	507 715	103,3	1 359	106,8
Bratislavský kraj	2015	458 738	104,1	1 122	101,4
	2016	464 697	101,3	1 161	103,5
	2017	480 395	103,4	1 200	103,4
	2018	491 535	102,3	1 272	106,0
	2019	507 715	103,3	1 359	106,8
Západné Slovensko	2015	735 266	102,4	.	.
	2016	763 009	103,8	.	.
	2017	770 740	101,0	.	.
	2018	787 748	102,2	.	.
	2019	788 514	100,1	.	.
Trnavský kraj	2015	243 854	103,3	799	103,5
	2016	245 363	100,6	837	104,8
	2017	246 281	100,4	890	106,3
	2018	250 451	101,7	952	107,0
	2019	254 571	101,6	1 025	107,7
Trenčiansky kraj	2015	231 531	102,2	812	104,2
	2016	246 237	106,4	827	101,8
	2017	246 774	100,2	895	108,2
	2018	253 493	102,7	951	106,3
	2019	252 613	99,7	1 015	106,7
Nitriansky kraj	2015	259 881	101,7	736	104,4
	2016	271 409	104,4	755	102,6
	2017	277 685	102,3	789	104,5
	2018	283 804	102,2	832	105,4
	2019	281 330	99,1	909	109,3

**T 3-7. Zamestnané osoby a mzdy v hospodárstve SR**  
**Employed persons and wage in the economy of the SR**

dokončenie

End of table

SR / oblasť / kraj SR / Area / Region	Rok Year	Priemerný počet zamestnaných osôb (osoby)  Average number of employed persons (persons)	index rovn. obd. min. roka =100  Index the same period of the last year = 100	Priemerná hrubá nominálna mesačná mzda (EUR)  Average gross nominal monthly wage (EUR)	index rovn. obd. min. roka =100  Index the same period of the last year = 100
Stredné Slovensko	2015	514 283	101,4	.	.
	2016	520 862	101,3	.	.
	2017	531 622	102,1	.	.
	2018	539 589	101,5	.	.
	2019	543 500	100,7	.	.
Žilinský kraj	2015	291 367	100,4	786	104,8
	2016	297 321	102,0	815	103,7
	2017	306 275	103,0	855	104,9
	2018	307 959	100,5	911	106,5
	2019	305 249	99,1	981	107,7
Banskobystrický kraj	2015	222 916	102,7	751	102,9
	2016	223 541	100,3	776	103,3
	2017	225 347	100,8	807	104,0
	2018	231 630	102,8	859	106,4
	2019	238 251	102,9	943	109,8
Východné Slovensko	2015	543 345	100,9	.	.
	2016	558 400	102,8	.	.
	2017	566 175	101,4	.	.
	2018	573 935	101,4	.	.
	2019	576 340	100,4	.	.
Prešovský kraj	2015	254 942	101,7	683	104,0
	2016	263 001	103,2	708	103,7
	2017	264 373	100,5	734	103,7
	2018	276 410	104,6	775	105,6
	2019	278 246	100,7	844	108,9
Košícký kraj	2015	288 403	100,3	803	103,6
	2016	295 399	102,4	825	102,7
	2017	301 802	102,2	869	105,3
	2018	297 525	98,6	929	106,9
	2019	298 094	100,2	1 003	108,0

zdroj / Source: ŠÚ SR, DATAcube. (pr3112qr, np3112qr)

T 3-8. Priemerný evidenčný počet a štruktúra zamestnancov podľa pohlavia <sup>1)</sup>Average registered number and structure of employees by sex <sup>1)</sup>

SR / oblasť / kraj (okres) SR / Area / Region (District)	Rok Year	Priemerný evidenčný počet zamestnancov (osoby) Average registered number of employees (persons)			Štruktúra zamestnancov podľa pohlavia (%) Structure of employees by sex (%)		Podiel zamestnancov spolu na SR (%) Share of employees in total of the SR (%)
		spolu Total	muži Men	ženy Women	muži Men	ženy Women	
SR spolu / SR in total <sup>2)</sup>	2015	1 411 200	746 435	664 766	52,9	47,1	100,0
	2016	1 454 784	773 863	680 921	53,2	46,8	100,0
	2017	1 503 894	793 870	710 024	52,8	47,2	100,0
	2018	1 589 270	838 619	750 652	52,8	47,2	100,0
	2019	1 650 027	861 468	788 559	52,2	47,8	100,0
Bratislavský kraj	2015	341 698	183 532	158 165	53,7	46,3	24,2
	2016	368 748	200 549	168 199	54,4	45,6	25,3
	2017	375 063	201 333	173 730	53,7	46,3	24,9
	2018	385 931	202 818	183 113	52,6	47,4	24,3
	2019	400 180	208 113	192 066	52,0	48,0	24,3
Bratislavský kraj	2015	341 698	183 532	158 165	53,7	46,3	24,2
	2016	368 748	200 549	168 199	54,4	45,6	25,3
	2017	375 063	201 333	173 730	53,7	46,3	24,9
	2018	385 931	202 818	183 113	52,6	47,4	24,3
	2019	400 180	208 113	192 066	52,0	48,0	24,3
Západné Slovensko	2015	448 884	240 129	208 754	53,5	46,5	31,8
	2016	453 139	243 572	209 567	53,8	46,2	31,1
	2017	472 540	254 364	218 176	53,8	46,2	31,4
	2018	498 645	265 143	233 502	53,2	46,8	31,4
	2019	513 942	272 531	241 411	53,0	47,0	31,1
Trnavský kraj	2015	136 128	72 554	63 574	53,3	46,7	9,6
	2016	134 716	71 575	63 141	53,1	46,9	9,3
	2017	141 866	74 429	67 437	52,5	47,5	9,4
	2018	147 767	79 533	68 233	53,8	46,2	9,3
	2019	154 078	83 222	70 857	54,0	46,0	9,3
Trenčiansky kraj	2015	151 147	80 511	70 636	53,3	46,7	10,7
	2016	157 992	85 889	72 103	54,4	45,6	10,9
	2017	164 350	90 451	73 899	55,0	45,0	10,9
	2018	171 147	90 080	81 067	52,6	47,4	10,8
	2019	174 517	91 407	83 110	52,4	47,6	10,6
Nitriansky kraj	2015	161 608	87 064	74 544	53,9	46,1	11,5
	2016	160 431	86 109	74 323	53,7	46,3	11,0
	2017	166 323	89 484	76 839	53,8	46,2	11,1
	2018	179 732	95 530	84 202	53,2	46,8	11,3
	2019	185 347	97 902	87 445	52,8	47,2	11,2

T 3-8. Priemerný evidenčný počet a štruktúra zamestnancov podľa pohlavia <sup>1)</sup>Average registered number and structure of employees by sex <sup>1)</sup>

dokončenie

End of table

SR / oblasť / kraj (okres) SR / Area / Region (District)	Rok Year	Priemerný evidenčný počet zamestnancov (osoby) Average registered number of employees (persons)			Štruktúra zamestnancov podľa pohlavia (%) Structure of employees by sex (%)		Podiel zamestnancov spolu na SR (%) Share of employees in total of the SR (%)
		spolu Total	muži Men	ženy Women	muži Men	ženy Women	
Stredné Slovensko	2015	304 877	157 510	147 367	51,7	48,3	21,6
	2016	311 137	160 684	150 453	51,6	48,4	21,4
	2017	322 283	163 871	158 412	50,8	49,2	21,4
	2018	341 260	176 355	164 905	51,7	48,3	21,5
	2019	361 592	184 228	177 364	50,9	49,1	21,9
Žilinský kraj	2015	163 672	85 306	78 366	52,1	47,9	11,6
	2016	166 756	86 498	80 258	51,9	48,1	11,5
	2017	174 327	89 609	84 718	51,4	48,6	11,6
	2018	182 886	95 929	86 957	52,5	47,5	11,5
	2019	200 562	103 638	96 924	51,7	48,3	12,2
Banskobystrický kraj	2015	141 205	72 205	69 001	51,1	48,9	10,0
	2016	144 381	74 185	70 195	51,4	48,6	9,9
	2017	147 956	74 262	73 694	50,2	49,8	9,8
	2018	158 373	80 425	77 948	50,8	49,2	10,0
	2019	161 030	80 590	80 440	50,0	50,0	9,8
Východné Slovensko	2015	314 750	164 649	150 101	52,3	47,7	22,3
	2016	320 599	168 187	152 412	52,5	47,5	22,0
	2017	332 648	173 212	159 436	52,1	47,9	22,1
	2018	362 281	193 563	168 718	53,4	46,6	22,8
	2019	373 075	195 803	177 271	52,5	47,5	22,6
Prešovský kraj	2015	145 215	73 818	71 396	50,8	49,2	10,3
	2016	152 076	77 837	74 240	51,2	48,8	10,5
	2017	153 550	77 008	76 542	50,2	49,8	10,2
	2018	174 714	91 281	83 434	52,2	47,8	11,0
	2019	179 800	91 306	88 494	50,8	49,2	10,9
Košícký kraj	2015	169 536	90 831	78 705	53,6	46,4	12,0
	2016	168 523	90 351	78 172	53,6	46,4	11,6
	2017	179 099	96 204	82 894	53,7	46,3	11,9
	2018	187 567	102 283	85 284	54,5	45,5	11,8
	2019	193 274	104 498	88 777	54,1	45,9	11,7

<sup>1)</sup> z výberového zisťovania bez ohľadu na počet zamestnancov / Data is processed by sample survey irrespective of the number of employees<sup>2)</sup> vrátane zamestnancov v zahraničí / Including employees abroad

T 3-9. Priemerná hrubá nominálna mesačná mzda zamestnanca podľa pohlavia <sup>1)</sup>Average gross nominal monthly wage of employee by sex <sup>1)</sup>

SR / oblasť / kraj (okres) SR / Area / Region (District)	Rok Year	Priemerná nominálna mesačná mzda zamestnanca (EUR) <i>Average nominal monthly earning of employee (EUR)</i>			Mzdy a náhrady mzdy (tis. EUR) <i>Wages and payments (Thous. EUR)</i>		
		spolu <i>Total</i>	muži <i>Men</i>	ženy <i>Women</i>	spolu <i>Total</i>	muži <i>Men</i>	ženy <i>Women</i>
SR spolu / SR in total <sup>2)</sup>	2015	993	1 116	855	16 812 027	9 993 871	6 818 156
	2016	1 034	1 160	891	18 051 220	10 773 993	7 277 227
	2017	1 095	1 224	951	19 765 497	11 665 038	8 100 459
	2018	1 171	1 306	1 020	22 334 469	13 142 749	9 191 720
	2019	1 266	1 401	1 119	25 073 298	14 482 362	10 590 936
Bratislavský kraj	2015	1 319	1 491	1 119	5 407 759	3 284 361	2 123 398
	2016	1 356	1 536	1 142	6 000 698	3 695 757	2 304 941
	2017	1 426	1 600	1 224	6 418 267	3 866 571	2 551 696
	2018	1 532	1 733	1 309	7 093 868	4 217 615	2 876 253
	2019	1 646	1 852	1 422	7 902 984	4 626 026	3 276 958
Bratislavský kraj	2015	1 319	1 491	1 119	5 407 759	3 284 361	2 123 398
	2016	1 356	1 536	1 142	6 000 698	3 695 757	2 304 941
	2017	1 426	1 600	1 224	6 418 267	3 866 571	2 551 696
	2018	1 532	1 733	1 309	7 093 868	4 217 615	2 876 253
	2019	1 646	1 852	1 422	7 902 984	4 626 026	3 276 958
Západné Slovensko	2015	893	1 003	767	4 812 635	2 890 080	1 922 555
	2016	938	1 049	807	5 097 865	3 067 289	2 030 576
	2017	1 007	1 126	869	5 711 514	3 436 490	2 275 023
	2018	1 078	1 204	935	6 450 999	3 832 007	2 618 992
	2019	1 170	1 296	1 027	7 212 701	4 238 742	2 973 959
Trnavský kraj	2015	930	1 053	791	1 519 806	916 417	603 389
	2016	965	1 087	826	1 559 556	933 520	626 036
	2017	1 050	1 191	894	1 786 925	1 063 554	723 371
	2018	1 114	1 240	967	1 974 549	1 183 106	791 444
	2019	1 204	1 335	1 051	2 226 242	1 332 834	893 408
Trenčiansky kraj	2015	902	1 025	761	1 635 262	990 540	644 722
	2016	945	1 066	800	1 790 914	1 098 404	692 510
	2017	1 020	1 145	867	2 011 265	1 242 488	768 777
	2018	1 094	1 245	926	2 247 149	1 345 991	901 158
	2019	1 186	1 337	1 019	2 483 059	1 466 936	1 016 123
Nitriansky kraj	2015	855	941	754	1 657 568	983 124	674 444
	2016	908	1 002	798	1 747 395	1 035 365	712 030
	2017	959	1 053	849	1 913 324	1 130 448	782 875
	2018	1 034	1 137	917	2 229 300	1 302 911	926 390
	2019	1 126	1 225	1 014	2 503 401	1 438 972	1 064 428



**T 3-9. Priemerná hrubá nominálna mesačná mzda zamestnanca podľa pohlavia <sup>1)</sup>**  
**Average gross nominal monthly wage of employee by sex <sup>1)</sup>**

dokončenie

End of table

SR / oblasť / kraj (okres) SR / Area / Region (District)	Rok Year	Priemerná nominálna mesačná mzda zamestnanca (EUR) <i>Average nominal monthly earning of employee (EUR)</i>			Mzdy a náhrady mzdy (tis. EUR) <i>Wages and payments (Thous. EUR)</i>		
		spolu <i>Total</i>	muži <i>Men</i>	ženy <i>Women</i>	spolu <i>Total</i>	muži <i>Men</i>	ženy <i>Women</i>
Stredné Slovensko	2015	891	999	776	3 261 220	1 888 626	1 372 594
	2016	925	1 030	813	3 453 484	1 986 439	1 467 045
	2017	982	1 101	860	3 799 045	2 164 791	1 634 253
	2018	1 058	1 177	931	4 332 293	2 490 255	1 842 038
	2019	1 151	1 269	1 027	4 992 771	2 806 354	2 186 417
Žilinský kraj	2015	918	1 046	778	1 802 408	1 070 658	731 749
	2016	950	1 077	813	1 900 145	1 117 456	782 688
	2017	1 018	1 163	865	2 129 281	1 250 164	879 118
	2018	1 088	1 232	929	2 387 917	1 418 544	969 372
	2019	1 180	1 329	1 021	2 841 145	1 653 379	1 187 766
Banskobystrický kraj	2015	861	944	774	1 458 813	817 968	640 844
	2016	897	976	812	1 553 340	868 983	684 357
	2017	940	1 026	854	1 669 763	914 628	755 136
	2018	1 023	1 110	933	1 944 376	1 071 710	872 666
	2019	1 113	1 192	1 035	2 151 626	1 152 975	998 651
Východné Slovensko	2015	877	971	775	3 314 127	1 918 738	1 395 389
	2016	905	996	804	3 481 122	2 010 895	1 470 228
	2017	956	1 049	855	3 815 664	2 180 233	1 635 431
	2018	1 022	1 116	914	4 442 650	2 591 579	1 851 071
	2019	1 105	1 191	1 010	4 946 806	2 798 628	2 148 178
Prešovský kraj	2015	799	866	729	1 392 187	767 454	624 733
	2016	830	901	756	1 515 397	841 827	673 570
	2017	875	945	805	1 612 811	873 095	739 716
	2018	928	990	860	1 945 002	1 084 463	860 538
	2019	1 025	1 087	962	2 212 152	1 190 483	1 021 669
Košícký kraj	2015	945	1 056	816	1 921 940	1 151 284	770 655
	2016	972	1 078	849	1 965 725	1 169 067	796 658
	2017	1 025	1 132	900	2 202 854	1 307 138	895 716
	2018	1 110	1 228	968	2 497 649	1 507 116	990 533
	2019	1 179	1 282	1 057	2 734 654	1 608 145	1 126 509

<sup>1)</sup> z výberového zisťovania bez ohľadu na počet zamestnancov / Data is processed by sample survey irrespective of the number of employees

<sup>2)</sup> vrátane zamestnancov v zahraničí / Including employees abroad

T 3-10. Priemerný evidenčný počet zamestnancov podľa ekonomických činností <sup>1)</sup>

osoby

SR / oblasť / kraj (okres)	Rok	Zamestnanci spolu Employees in total	z toho podľa ekonomických činností SK NACE Rev.2								
			poľnohospodárstvo Agriculture	priemysel spolu Industry in total	v tom / *Of which:				stavebníctvo Construction	veľkoobchod a maloobchod Wholesale, retail trade	doprava a skladovanie Transportation and storage
					ťažba a dobývanie Mining and quarrying	priemyselná výroba Manufacturing	dodávka elektriny Electricity supply	dodávka vody, odpady Water supply, waste			
SR spolu <sup>2)</sup>	2015	1 411 200	37 428	393 901	6 864	347 386	17 681	21 970	57 223	200 641	98 705
	2016	1 454 784	35 842	410 882	6 583	363 536	16 282	24 481	59 995	198 616	100 228
	2017	1 503 894	33 624	435 386	6 359	389 588	16 436	23 004	58 446	199 205	105 275
	2018	1 589 270	37 334	437 396	6 221	389 323	16 462	25 390	71 288	219 481	111 663
	2019	1 650 027	41 250	445 024	6 437	395 106	18 036	25 445	75 821	219 614	116 997
Bratislavský kraj	2015	341 698	1 989	47 672	557	41 815	3 186	2 114	11 870	59 043	26 488
	2016	368 748	1 712	51 750	648	45 860	2 850	2 392	13 618	57 526	26 949
	2017	375 063	1 736	55 635	635	49 170	2 896	2 933	13 200	59 085	29 813
	2018	385 931	1 985	54 818	714	47 777	3 122	3 206	14 986	68 415	31 506
	2019	400 180	2 530	56 928	D	49 866	3 137	D	16 496	63 266	31 388
Bratislavský kraj	2015	341 698	1 989	47 672	557	41 815	3 186	2 114	11 870	59 043	26 488
	2016	368 748	1 712	51 750	648	45 860	2 850	2 392	13 618	57 526	26 949
	2017	375 063	1 736	55 635	635	49 170	2 896	2 933	13 200	59 085	29 813
	2018	385 931	1 985	54 818	714	47 777	3 122	3 206	14 986	68 415	31 506
	2019	400 180	2 530	56 928	D	49 866	3 137	D	16 496	63 266	31 388
Západné Slovensko	2015	448 884	17 020	170 592	4 472	151 738	6 527	7 856	17 250	57 888	28 282
	2016	453 139	15 941	174 080	4 123	155 986	6 152	7 819	16 856	59 172	28 707
	2017	472 540	14 221	185 731	D	168 176	6 316	D	16 359	57 681	29 733
	2018	498 645	15 821	189 279	D	170 758	D	9 396	18 607	58 809	33 137
	2019	513 942	16 431	191 858	D	172 871	7 042	D	20 448	60 772	37 323
Trnavský kraj	2015	136 128	5 933	48 258	553	42 777	2 224	2 704	5 138	16 263	10 243
	2016	134 716	5 058	49 675	391	44 679	2 034	2 571	5 083	15 457	9 258
	2017	141 866	4 566	53 230	D	48 511	2 006	2 443	5 440	15 659	9 890
	2018	147 767	5 272	54 741	244	49 516	1 866	3 114	7 075	16 211	10 836
	2019	154 078	4 642	54 350	226	49 015	1 954	3 155	6 818	18 067	12 985
Trenčiansky kraj	2015	151 147	3 714	70 826	3 852	63 182	1 614	2 179	4 479	19 515	7 133
	2016	157 992	3 927	72 653	3 648	65 277	1 347	2 381	5 500	21 324	6 999
	2017	164 350	3 255	76 935	3 263	69 779	1 408	2 486	4 191	20 058	7 227
	2018	171 147	3 578	76 552	2 900	69 286	1 216	3 150	4 879	20 565	7 806
	2019	174 517	4 208	78 079	2 834	71 322	1 272	2 651	6 395	21 149	8 694
Nitriansky kraj	2015	161 608	7 372	51 508	67	45 779	2 690	2 972	7 633	22 110	10 907
	2016	160 431	6 956	51 753	85	46 029	2 772	2 867	6 273	22 392	12 451
	2017	166 323	6 399	55 566	D	49 887	2 903	D	6 728	21 964	12 616
	2018	179 732	6 971	57 987	D	51 956	D	3 131	6 653	22 033	14 495
	2019	185 347	7 581	59 429	D	52 534	3 817	D	7 234	21 557	15 643

<sup>1)</sup> zistené pracoviskovou metódou z výberového zisťovania bez ohľadu na počet zamestnancov<sup>2)</sup> vrátane zamestnancov v zahraničí

T 3-10. Average registered number of employees by economic activities <sup>1)</sup>

Of which: by economic activities of SK NACE Rev.2											Year	SR / Area / Region (District)
ubytovacie a stravovacie služby Accommodation, food services	informácie a komunikácia Information, communication	finančné a poisťovacie činnosti Financial, insurance activities	činnosti v oblasti nehnuteľností Real estate activities	odborné, vedecká a techn. činnosti Profession, scient., techn. activit.	administratívne služby Administrative services	verejná správa Public administration	vzdelávanie Education	zdravotníctvo Health	umenie, zábava, rekreácia Arts, entertainment, recreation	ostatné činnosti Other service activities		
I	J	K	L	M	N	O	P	Q	R	S		
22 337	37 166	30 517	17 945	59 033	58 540	127 869	131 874	103 215	21 482	13 322	2015	SR in total <sup>2)</sup>
24 649	40 861	31 067	16 930	78 519	61 192	124 119	129 388	104 759	23 262	14 475	2016	
29 114	41 237	30 646	15 686	66 958	70 097	131 905	130 141	114 770	25 844	15 559	2017	
31 257	44 082	30 348	21 032	76 931	68 001	143 013	142 099	113 099	24 609	17 637	2018	
36 200	46 706	30 430	22 567	76 951	69 467	150 517	153 408	120 774	25 858	18 443	2019	
7 075	22 075	19 644	5 914	34 523	22 509	29 229	22 597	19 446	7 218	4 404	2015	Bratislavský kraj
8 861	26 020	20 319	6 082	53 579	20 797	28 480	22 109	19 384	6 159	5 405	2016	
11 259	24 865	19 893	5 327	43 783	21 364	33 138	22 392	21 628	6 700	5 245	2017	
8 432	24 941	21 703	5 830	41 345	20 726	33 055	24 581	20 410	6 920	6 279	2018	
11 175	26 866	20 573	6 635	42 220	24 242	34 399	25 952	22 718	8 551	6 239	2019	
7 075	22 075	19 644	5 914	34 523	22 509	29 229	22 597	19 446	7 218	4 404	2015	Bratislavský kraj
8 861	26 020	20 319	6 082	53 579	20 797	28 480	22 109	19 384	6 159	5 405	2016	
11 259	24 865	19 893	5 327	43 783	21 364	33 138	22 392	21 628	6 700	5 245	2017	
8 432	24 941	21 703	5 830	41 345	20 726	33 055	24 581	20 410	6 920	6 279	2018	
11 175	26 866	20 573	6 635	42 220	24 242	34 399	25 952	22 718	8 551	6 239	2019	
6 236	3 631	3 821	5 323	11 183	18 983	35 468	37 410	27 856	5 281	2 658	2015	Západné Slovensko
6 268	3 236	3 780	4 614	12 047	21 531	33 879	36 051	26 227	7 709	3 039	2016	
6 567	3 058	3 735	4 934	9 305	28 013	33 559	37 098	30 939	8 472	3 135	2017	
9 078	3 706	2 901	6 402	15 319	22 672	37 937	42 395	32 535	6 707	3 341	2018	
9 447	4 236	3 355	5 900	16 073	20 807	39 854	43 536	34 038	6 301	3 563	2019	
2 129	392	1 292	2 219	3 311	6 311	11 028	12 210	8 933	1 454	1 015	2015	Trnavský kraj
2 414	328	1 278	1 351	3 862	7 324	10 547	11 474	8 677	1 992	938	2016	
2 784	263	1 201	1 174	2 724	7 653	10 573	11 906	11 306	2 314	1 183	2017	
3 340	361	953	1 773	3 501	6 072	11 385	13 788	8 829	2 443	1 189	2018	
4 422	528	1 056	2 052	4 291	6 314	12 141	13 579	9 622	2 100	1 111	2019	
2 108	1 124	1 028	1 301	2 649	4 880	10 059	11 815	8 554	1 551	409	2015	Trenčiansky kraj
2 094	839	1 004	1 558	2 977	7 746	10 001	10 995	8 079	1 667	629	2016	
2 252	866	994	1 361	2 718	11 614	9 859	11 364	9 302	1 854	500	2017	
3 168	1 395	779	2 511	5 922	6 772	11 528	12 791	10 515	1 914	473	2018	
1 892	1 638	928	1 450	4 763	5 854	12 449	13 774	10 704	2 081	460	2019	
1 999	2 114	1 501	1 803	5 223	7 792	14 382	13 385	10 369	2 276	1 234	2015	Nitriansky kraj
1 760	2 068	1 499	1 705	5 208	6 460	13 331	13 582	9 471	4 051	1 472	2016	
1 531	1 929	1 540	2 398	3 863	8 746	13 128	13 828	10 331	4 304	1 451	2017	
2 571	1 949	1 169	2 119	5 895	9 829	15 024	15 816	13 190	2 351	1 680	2018	
3 133	2 070	1 370	2 399	7 019	8 639	15 264	16 183	13 712	2 119	1 993	2019	

<sup>1)</sup> Data is collected through workplace method, processed by sample survey irrespective of the number of employees

<sup>2)</sup> Including employees abroad

T 3-10. Priemerný evidenčný počet zamestnancov podľa ekonomických činností <sup>1)</sup>dokončenie  
osoby

z toho podľa ekonomických činností SK NACE Rev.2											
SR / oblasť / kraj (okres)	Rok	Zamestnanci spolu Employees in total	poľnohospodárstvo Agriculture	v tom / *Of which:					stavebníctvo Construction	veľkoobchod a maloobchod Wholesale, retail trade	doprava a skladovanie Transportation and storage
				priemysel spolu Industry in total	ťažba a dobývanie Mining and quarrying	priemyselná výroba Manufacturing	dodávka elektriny Electricity supply	dodávka vody, odpady Water supply, waste			
Stredné Slovensko	2015	304 877	9 683	90 220	966	79 508	3 787	5 959	13 798	44 236	21 268
	2016	311 137	9 345	97 190	1 020	84 543	3 553	8 075	14 938	43 163	20 164
	2017	322 283	8 888	101 374	D	90 357	3 553	D	13 549	42 258	21 751
	2018	341 260	10 141	101 438	1 149	90 397	3 507	6 384	16 508	47 352	23 460
	2019	361 592	11 444	104 562	1 705	91 657	3 989	7 210	19 465	49 141	22 854
Žilinský kraj	2015	163 672	4 133	52 435	507	46 463	2 472	2 993	8 468	24 273	10 709
	2016	166 756	4 411	54 001	570	48 275	2 311	2 845	9 181	22 867	10 746
	2017	174 327	4 073	59 805	D	53 844	2 265	D	8 403	22 113	10 991
	2018	182 886	4 304	58 845	800	52 769	2 172	3 104	10 299	26 461	12 080
	2019	200 562	5 151	62 618	576	55 489	2 686	3 867	11 675	28 430	11 530
Banskobystrický kraj	2015	141 205	5 550	37 785	459	33 046	1 315	2 966	5 330	19 963	10 559
	2016	144 381	4 934	43 189	450	36 268	1 242	5 229	5 756	20 296	9 419
	2017	147 956	4 815	41 569	D	36 513	1 287	D	5 147	20 145	10 760
	2018	158 373	5 837	42 593	350	37 628	1 335	3 280	6 208	20 891	11 380
	2019	161 030	6 292	41 944	1 129	36 168	1 303	3 343	7 789	20 711	11 325
Východné Slovensko	2015	314 750	8 737	85 373	869	74 280	4 181	6 042	14 066	39 456	22 463
	2016	320 599	8 844	87 838	792	77 124	3 727	6 195	14 192	38 739	24 064
	2017	332 648	8 780	92 625	836	81 864	3 671	6 254	15 120	40 175	23 224
	2018	362 281	9 388	91 835	D	80 365	D	6 404	20 885	44 896	23 253
	2019	373 075	10 846	91 640	822	80 675	3 867	6 276	19 157	46 432	25 129
Prešovský kraj	2015	145 215	5 132	40 267	266	35 311	1 573	3 117	7 765	19 004	7 900
	2016	152 076	5 612	42 095	241	37 530	1 419	2 903	8 720	18 571	8 621
	2017	153 550	5 117	45 181	290	40 660	1 344	2 886	8 183	18 849	7 669
	2018	174 714	5 375	45 342	D	40 203	D	3 185	12 193	22 519	8 230
	2019	179 800	6 193	46 415	384	41 428	1 545	3 057	11 102	22 745	9 100
Košícký kraj	2015	169 536	3 604	45 106	604	38 969	2 608	2 925	6 301	20 452	14 563
	2016	168 523	3 233	45 743	550	39 594	2 307	3 292	5 472	20 169	15 443
	2017	179 099	3 663	47 444	545	41 204	2 326	3 368	6 937	21 326	15 554
	2018	187 567	4 013	46 493	682	40 162	2 430	3 219	8 691	22 377	15 023
	2019	193 274	4 653	45 226	438	39 247	2 322	3 219	8 055	23 687	16 029

<sup>1)</sup> zistené pracoviskovou metódou z výberového zisťovania bez ohľadu na počet zamestnancov

**T 3-10. Average registered number of employees by economic activities <sup>1)</sup>**

End of table  
Persons

Of which: by economic activities of SK NACE Rev.2											Year	SR / Area / Region (District)
ubytovacie a stravovacie služby Accommodation, food services	informácie a komunikácia Information, communication	finančné a poisťovacie činnosti Financial, insurance activities	činnosti v oblasti nehnuteľností Real estate activities	odborné, vedecké a techn. činnosti Profession, scient., techn. activit.	administratívne služby Administrative services	verejná správa Public administration	vzdelávanie Education	zdravotníctvo Health	umenie, zábava, rekreácia Arts, entertainment, recreation	ostatné činnosti Other service activities		
I	J	K	L	M	N	O	P	Q	R	S		
3 832	4 890	3 333	2 804	6 409	6 243	30 094	34 175	27 015	4 615	2 264	2015	Stredné Slovensko
4 434	5 387	3 220	2 417	5 469	7 383	29 142	34 531	27 524	5 123	1 706	2016	
5 052	6 541	3 312	2 133	6 142	7 956	30 992	33 890	30 043	6 413	1 989	2017	
6 471	6 447	2 967	3 638	9 242	8 354	33 425	33 851	29 150	5 943	2 873	2018	
6 251	7 343	3 133	4 643	8 816	8 641	35 569	40 075	30 470	5 586	3 599	2019	
2 212	2 971	1 554	1 597	3 085	3 484	12 566	18 493	13 784	2 756	1 152	2015	Žilinský kraj
2 798	3 572	1 471	1 408	2 333	3 926	11 970	19 775	13 979	3 286	1 032	2016	
3 045	4 530	1 574	1 056	2 910	4 346	12 501	18 551	15 526	3 618	1 287	2017	
3 741	3 914	1 259	2 424	5 327	4 596	13 470	17 206	14 565	3 139	1 257	2018	
3 754	5 081	1 418	3 298	5 711	5 282	14 344	21 237	16 435	2 946	1 652	2019	
1 620	1 919	1 779	1 206	3 323	2 759	17 529	15 682	13 231	1 859	1 112	2015	Banskobystrický kraj
1 637	1 815	1 748	1 010	3 136	3 457	17 172	14 756	13 545	1 837	674	2016	
2 007	2 011	1 738	1 078	3 231	3 610	18 492	15 340	14 518	2 794	702	2017	
2 730	2 534	1 708	1 214	3 915	3 757	19 955	16 644	14 585	2 805	1 616	2018	
2 497	2 262	1 715	1 345	3 106	3 360	21 225	18 839	14 035	2 640	1 947	2019	
5 191	6 570	3 719	3 904	6 747	10 764	32 996	37 688	28 736	4 367	3 972	2015	Východné Slovensko
5 079	6 217	3 748	3 816	7 367	11 442	32 527	36 693	31 459	4 269	4 303	2016	
6 234	6 774	3 703	3 292	7 695	12 737	34 124	36 758	31 984	4 256	5 170	2017	
7 274	8 988	2 772	5 162	11 007	16 215	38 542	41 269	30 641	5 033	5 123	2018	
9 324	8 262	3 365	5 389	9 817	15 600	40 651	43 843	33 167	5 415	5 038	2019	
3 174	623	1 848	1 822	2 648	4 705	15 048	18 143	13 064	2 322	1 749	2015	Prešovský kraj
3 546	496	1 897	1 856	2 944	5 502	15 236	17 435	14 798	2 464	2 284	2016	
3 884	636	1 972	1 815	2 682	5 738	15 528	17 274	14 482	2 321	2 220	2017	
4 793	722	1 275	2 346	4 489	8 109	19 248	19 632	14 813	2 553	3 077	2018	
4 495	712	1 748	2 414	4 319	6 877	20 419	22 466	16 133	2 391	2 271	2019	
2 017	5 947	1 871	2 082	4 099	6 059	17 948	19 545	15 672	2 046	2 223	2015	Košícký kraj
1 533	5 722	1 851	1 960	4 423	5 940	17 291	19 258	16 661	1 805	2 019	2016	
2 349	6 138	1 731	1 477	5 013	6 999	18 596	19 485	17 502	1 935	2 949	2017	
2 480	8 266	1 498	2 816	6 518	8 107	19 294	21 637	15 828	2 480	2 046	2018	
4 829	7 549	1 617	2 974	5 499	8 723	20 232	21 377	17 034	3 024	2 768	2019	

<sup>1)</sup> Data is collected through workplace method, processed by sample survey irrespective of the number of employees

Source: ŠÚ SR, DATAcube. (pr3113rr)

# TRH PRÁCE

**T 3-11. Priemerná hrubá nominálna mesačná mzda zamestnanca podľa ekonomických činností <sup>1)</sup>**



EUR

SR / oblasť / kraj (okres)	Rok	Priemerná hrubá nominálna mesačná mzda spolu Average gross nominal monthly wage in total	z toho podľa ekonomických činností SK NACE Rev.2								
			poľnohospodárstvo Agriculture	v tom / *Of which:					stavebníctvo Construction	veľkoobchod a maloobchod Wholesale, retail trade	doprava a skladovanie Transportation and storage
				priemysel spolu Industry in total	ťažba a dobývanie Mining and quarrying	priemyselná výroba Manufacturing	dodávka elektriny Electricity supply	dodávka vody, odpady Water supply, waste			
SR spolu <sup>2)</sup>	2015	993	815	1 036	1 030	1 021	1 534	872	881	948	896
	2016	1 034	848	1 067	1 107	1 054	1 613	889	921	971	917
	2017	1 095	903	1 146	1 117	1 135	1 672	972	949	1 032	996
	2018	1 171	978	1 241	1 202	1 236	1 749	1 002	1 045	1 100	1 074
	2019	1 266	1 043	1 319	1 238	1 308	1 884	1 097	1 125	1 167	1 150
Bratislavský kraj	2015	1 319	896	1 481	1 355	1 442	2 182	1 231	1 126	1 286	1 143
	2016	1 356	918	1 511	1 379	1 483	2 226	1 225	989	1 311	1 186
	2017	1 426	979	1 595	1 318	1 580	2 218	1 279	1 167	1 376	1 242
	2018	1 532	1 066	1 744	1 506	1 743	2 315	1 250	1 355	1 401	1 368
	2019	1 646	1 139	1 871	D	1 864	2 509	D	1 435	1 517	1 437
Bratislavský kraj	2015	1 319	896	1 481	1 355	1 442	2 182	1 231	1 126	1 286	1 143
	2016	1 356	918	1 511	1 379	1 483	2 226	1 225	989	1 311	1 186
	2017	1 426	979	1 595	1 318	1 580	2 218	1 279	1 167	1 376	1 242
	2018	1 532	1 066	1 744	1 506	1 743	2 315	1 250	1 355	1 401	1 368
	2019	1 646	1 139	1 871	D	1 864	2 509	D	1 435	1 517	1 437
Západné Slovensko	2015	893	847	994	1 013	977	1 527	871	777	813	799
	2016	938	878	1 035	1 112	1 017	1 631	891	852	864	817
	2017	1 007	947	1 121	D	1 106	1 713	D	918	937	891
	2018	1 078	1 043	1 210	D	1 200	D	991	973	1 005	948
	2019	1 170	1 117	1 287	D	1 272	1 921	D	1 049	1 062	1 033
Trnavský kraj	2015	930	871	1 072	1 135	1 050	1 525	1 030	805	819	862
	2016	965	887	1 097	1 381	1 073	1 621	1 055	882	830	921
	2017	1 050	975	1 198	D	1 180	1 709	1 114	966	915	999
	2018	1 114	1 069	1 274	1 501	1 260	1 840	1 134	1 012	989	1 045
	2019	1 204	1 152	1 360	1 611	1 346	1 922	1 212	1 071	1 036	1 135
Trenčiansky kraj	2015	902	834	980	994	976	1 405	764	834	823	790
	2016	945	849	1 025	1 079	1 020	1 444	819	878	845	817
	2017	1 020	929	1 114	1 094	1 114	1 534	889	974	937	881
	2018	1 094	1 011	1 202	1 155	1 209	1 634	904	1 027	1 028	926
	2019	1 186	1 076	1 282	1 161	1 287	1 753	1 064	1 115	1 076	1 017
Nitriansky kraj	2015	855	834	942	1 079	912	1 602	804	723	799	746
	2016	908	887	990	1 295	956	1 729	803	804	905	740
	2017	959	937	1 057	D	1 023	1 803	D	844	952	812
	2018	1 034	1 040	1 161	D	1 131	D	935	893	995	888
	2019	1 126	1 118	1 227	D	1 184	1 977	D	970	1 069	957

<sup>1)</sup> zistené pracoviskovou metódou z výberového zisťovania bez ohľadu na počet zamestnancov

<sup>2)</sup> vrátane zamestnancov v zahraničí

T 3-11. Average gross nominal monthly wage of employee by economic activities <sup>1)</sup>

EUR

Of which: by economic activities of SK NACE Rev.2											Year	SR / Area / Region (District)
ubytovacie a stravovacie služby Accommodation, food services	informácie a komunikácia Information, communication	finančné a poisťovacie činnosti Financial, insurance activities	činnosti v oblasti nehnuteľností Real estate activities	odborné, vedecké a techn. činnosti Profession, scient., techn. activit.	administratívne služby Administrative services	verejná správa Public administration	vzdelávanie Education	zdravotníctvo Health	umenie, zábava, rekreácia Arts, entertainment, recreation	ostatné činnosti Other service activities		
I	J	K	L	M	N	O	P	Q	R	S		
598	1 856	1 670	982	1 286	696	1 012	837	973	758	703	2015	SR in total <sup>2)</sup>
617	2 015	1 736	1 167	1 225	751	1 077	875	1 014	787	724	2016	
652	1 983	1 760	1 104	1 357	814	1 157	950	1 060	851	768	2017	
700	2 060	1 880	1 087	1 444	861	1 234	992	1 137	938	836	2018	
775	2 157	1 970	1 140	1 579	989	1 405	1 122	1 250	1 048	931	2019	
678	2 165	1 895	1 275	1 531	802	1 262	884	1 164	934	943	2015	Bratislavský kraj
689	2 353	1 972	1 706	1 326	839	1 345	931	1 216	952	910	2016	
683	2 320	1 992	1 534	1 519	966	1 453	1 001	1 286	1 040	964	2017	
817	2 409	2 079	1 541	1 736	1 063	1 554	1 052	1 362	1 138	1 027	2018	
867	2 518	2 204	1 498	1 871	1 225	1 744	1 193	1 508	1 232	1 176	2019	
678	2 165	1 895	1 275	1 531	802	1 262	884	1 164	934	943	2015	Bratislavský kraj
689	2 353	1 972	1 706	1 326	839	1 345	931	1 216	952	910	2016	
683	2 320	1 992	1 534	1 519	966	1 453	1 001	1 286	1 040	964	2017	
817	2 409	2 079	1 541	1 736	1 063	1 554	1 052	1 362	1 138	1 027	2018	
867	2 518	2 204	1 498	1 871	1 225	1 744	1 193	1 508	1 232	1 176	2019	
560	1 074	1 287	891	973	629	933	816	914	653	591	2015	Západné Slovensko
576	1 095	1 319	890	993	765	1 000	850	956	718	639	2016	
632	1 252	1 364	884	1 112	807	1 057	924	969	763	699	2017	
624	1 248	1 369	919	1 180	782	1 138	970	1 076	817	787	2018	
714	1 388	1 487	987	1 284	873	1 311	1 096	1 184	918	816	2019	
564	1 310	1 240	1 021	1 055	731	964	828	832	678	615	2015	Trnavský kraj
522	1 238	1 261	1 041	984	857	1 029	872	857	739	662	2016	
635	1 451	1 318	994	1 269	933	1 079	953	909	776	762	2017	
667	1 283	1 374	923	1 222	935	1 154	985	1 043	844	906	2018	
767	1 150	1 498	1 103	1 408	1 031	1 307	1 119	1 151	915	936	2019	
617	1 156	1 324	779	839	612	959	789	928	638	616	2015	Trenčiansky kraj
665	1 343	1 365	848	918	822	1 015	806	995	626	787	2016	
684	1 372	1 429	879	996	848	1 078	894	995	709	810	2017	
641	1 347	1 403	944	1 176	821	1 148	933	1 067	828	859	2018	
740	1 547	1 533	974	1 165	867	1 337	1 047	1 183	945	967	2019	
495	987	1 303	811	989	558	890	828	973	647	564	2015	Nitriansky kraj
543	972	1 338	810	1 043	592	966	867	1 013	745	561	2016	
552	1 171	1 359	834	1 082	641	1 024	924	1 009	779	610	2017	
547	1 170	1 341	885	1 159	660	1 119	988	1 106	781	683	2018	
624	1 323	1 447	897	1 289	762	1 292	1 119	1 209	893	713	2019	

<sup>1)</sup> Data is collected through workplace method, processed by sample survey irrespective of the number of employees

<sup>2)</sup> Including employees abroad

# TRH PRÁCE

## T 3-11. Priemerná hrubá nominálna mesačná mzda zamestnanca podľa ekonomických činností <sup>1)</sup>

dokončenie  
EUR

SR / oblasť / kraj (okres)	Rok	z toho podľa ekonomických činností SK NACE Rev.2									
		Priemerná hrubá nominálna mesačná mzda spolu Average gross nominal monthly wage in total	poľnohospodárstvo Agriculture	v tom / *Of which:					staviteľníctvo Construction	veľkoobchod a maloobchod Wholesale, retail trade	doprava a skladovanie Transportation and storage
				priemysel spolu Industry in total	ťažba a dobývanie Mining and quarrying	priemyselná výroba Manufacturing	dodávka elektriny Electricity supply	dodávka vody, odpady Water supply, waste			
Stredné Slovensko	2015	891	798	968	1 044	960	1 351	828	846	821	797
	2016	925	834	990	1 037	987	1 448	814	858	840	813
	2017	982	879	1 069	D	1 063	1 495	D	842	872	886
	2018	1 058	940	1 152	1 228	1 149	1 529	961	987	965	950
	2019	1 151	1 010	1 227	1 235	1 223	1 671	1 035	1 065	1 033	1 038
Žilinský kraj	2015	918	767	1 033	1 015	1 026	1 374	865	862	819	809
	2016	950	810	1 060	975	1 053	1 477	866	875	838	799
	2017	1 018	855	1 137	D	1 131	1 551	D	958	865	880
	2018	1 088	931	1 231	1 204	1 230	1 564	1 029	1 049	951	931
	2019	1 180	1 006	1 295	1 282	1 290	1 691	1 089	1 142	1 038	1 053
Banskobystrický kraj	2015	861	822	878	1 076	866	1 306	790	821	823	785
	2016	897	854	901	1 115	898	1 392	785	829	842	827
	2017	940	899	973	D	963	1 396	D	653	880	893
	2018	1 023	947	1 042	1 283	1 037	1 471	897	884	983	970
	2019	1 113	1 014	1 127	1 210	1 120	1 629	972	951	1 025	1 022
Východné Slovensko	2015	877	752	942	891	939	1 218	793	816	780	821
	2016	905	796	955	949	948	1 273	854	990	774	829
	2017	956	839	1 012	965	1 006	1 340	908	864	831	923
	2018	1 022	888	1 104	D	1 106	D	937	926	906	985
	2019	1 105	944	1 145	1 058	1 139	1 528	993	986	968	1 070
Prešovský kraj	2015	799	738	797	771	790	1 077	739	748	723	799
	2016	830	784	804	763	796	1 094	770	1 000	740	809
	2017	875	839	862	821	854	1 149	837	806	791	937
	2018	928	886	938	D	934	D	843	841	882	966
	2019	1 025	956	1 005	958	1 001	1 367	894	862	953	1 024
Košický kraj	2015	945	771	1 071	944	1 074	1 303	850	900	832	832
	2016	972	817	1 094	1 031	1 091	1 383	929	974	804	840
	2017	1 025	838	1 155	1 042	1 156	1 450	969	932	866	917
	2018	1 110	891	1 265	1 040	1 278	1 429	1 029	1 045	931	996
	2019	1 179	927	1 288	1 146	1 285	1 635	1 087	1 157	983	1 096

<sup>1)</sup> zistené pracoviskovou metódou z výberového zisťovania bez ohľadu na počet zamestnancov



**T 3-11. Average gross nominal monthly wage of employee by economic activities <sup>1)</sup>**

End of table  
EUR

Of which: by economic activities of SK NACE Rev.2											Year	SR / Area / Region (District)
ubytovacie a stravovacie služby Accommodation, food services	informácie a komunikácia Information, communication	finančné a poisťovacie činnosti Financial, insurance activities	činnosti v oblasti nehnuteľností Real estate activities	odborné, vedecké a techn. činnosti Profession, scient., techn. activit.	administratívne služby Administrative services	verejná správa Public administration	vzdelávanie Education	zdravotníctvo Health	umenie, zábava, rekreácia Arts, entertainment, recreation	ostatné činnosti Other service activities		
I	J	K	L	M	N	O	P	Q	R	S		
582	1 450	1 257	793	882	614	950	809	950	701	612	2015	Stredné Slovensko
617	1 478	1 308	811	1 022	624	1 015	843	1 003	751	679	2016	
680	1 448	1 327	899	985	655	1 072	914	1 051	796	751	2017	
715	1 620	1 416	969	1 024	785	1 168	937	1 133	893	857	2018	
766	1 708	1 528	992	1 119	861	1 342	1 076	1 229	980	865	2019	
576	1 430	1 292	727	873	617	963	812	987	712	657	2015	Žilinský kraj
617	1 429	1 347	728	1 038	626	1 025	851	1 048	766	713	2016	
700	1 390	1 374	837	1 089	653	1 092	923	1 082	846	797	2017	
696	1 673	1 370	883	1 079	823	1 181	923	1 168	926	841	2018	
733	1 734	1 535	979	1 162	895	1 348	1 068	1 259	995	927	2019	
589	1 482	1 227	882	891	611	940	806	910	685	567	2015	Banskobystrický kraj
618	1 574	1 275	926	1 011	622	1 008	831	958	723	626	2016	
650	1 578	1 284	960	890	657	1 058	902	1 019	731	667	2017	
741	1 537	1 449	1 142	948	740	1 160	952	1 098	856	869	2018	
814	1 649	1 522	1 024	1 041	807	1 338	1 086	1 194	963	812	2019	
546	1 549	1 246	797	950	639	929	854	923	655	564	2015	Východné Slovensko
540	1 548	1 245	868	1 022	647	978	895	946	719	570	2016	
591	1 590	1 295	868	1 032	675	1 044	980	1 002	809	620	2017	
644	1 741	1 359	868	1 066	751	1 110	1 022	1 061	880	625	2018	
733	1 775	1 431	995	1 218	851	1 265	1 148	1 163	982	755	2019	
547	1 349	1 185	761	959	553	916	840	881	678	496	2015	Prešovský kraj
540	1 362	1 150	819	1 092	581	947	868	902	742	504	2016	
591	1 165	1 225	857	953	599	1 012	959	965	859	563	2017	
626	1 362	1 292	885	1 005	633	1 074	997	1 018	920	554	2018	
726	1 588	1 379	1 022	1 061	752	1 232	1 117	1 121	987	647	2019	
546	1 570	1 307	828	945	705	940	868	957	628	617	2015	Košícký kraj
541	1 564	1 341	915	975	707	1 005	919	986	687	644	2016	
592	1 634	1 376	880	1 075	738	1 071	999	1 033	748	664	2017	
679	1 774	1 417	854	1 107	870	1 146	1 045	1 100	838	732	2018	
740	1 793	1 487	972	1 342	929	1 298	1 181	1 203	977	845	2019	

<sup>1)</sup> Data is collected through workplace method, processed by sample survey irrespective of the number of employees

T 3-12. Štruktúra priemernej hrubej nominálnej mesačnej mzdy zamestnanca <sup>1)</sup>Structure of average gross nominal monthly earnings of employee <sup>1)</sup>

EUR		z toho vybrané zložky mzdy Of which: Selected components of earnings						EUR		
SR / oblasť / kraj SR / Area / Region	Rok Year	Priemerná hrubá mesačná mzda Average gross monthly earnings	základná mzda Basic wage	prémie a odmeny Bonuses and allowances	pripłaty a doplatky Special premium payments	náhrady mzdy Payments for days not worked	ostatné zložky Other compo- nents	Priemerná čistá mesačná mzda Average net monthly earnings	Peňažné plnenia zo zisku po zdanení Premiums related to profit- sharing	Náhrady za pracovnú poho- tovosť Bonuses for being on call to work
SR spolu / SR in total	2015	997	666	112	70	115	32	763	2	3
	2016	1 044	698	118	72	119	35	796	3	3
	2017	1 101	735	121	77	127	37	834	4	3
	2018	1 175	779	125	86	140	43	886	3	3
	2019	1 262	838	124	95	154	49	949	3	3
Bratislavský kraj	2015	1 322	888	163	78	145	46	987	3	3
	2016	1 377	920	174	79	150	52	1 025	6	3
	2017	1 449	973	173	82	159	53	1 071	9	3
	2018	1 533	1 025	178	91	175	62	1 130	3	3
	2019	1 641	1 093	183	98	192	73	1 208	3	2
Bratislavský kraj	2015	1 322	888	163	78	145	46	987	3	3
	2016	1 377	920	174	79	150	52	1 025	6	3
	2017	1 449	973	173	82	159	53	1 071	9	3
	2018	1 533	1 025	178	91	175	62	1 130	3	3
	2019	1 641	1 093	183	98	192	73	1 208	3	2
Západné Slovensko	2015	900	597	102	67	106	26	696	2	2
	2016	951	630	110	71	110	28	731	3	2
	2017	1 006	665	112	77	118	31	768	2	3
	2018	1 078	706	117	85	130	36	820	3	3
	2019	1 164	763	117	96	144	42	883	2	2
Trnavský kraj	2015	938	618	109	72	111	28	722	1	3
	2016	982	647	115	76	113	29	752	3	3
	2017	1 052	689	120	82	122	34	799	1	3
	2018	1 116	723	123	91	134	41	844	1	3
	2019	1 197	780	120	100	148	48	907	3	3
Trenčiansky kraj	2015	909	594	106	69	109	29	704	1	2
	2016	960	629	112	73	113	31	740	2	2
	2017	1 020	667	116	78	122	33	782	2	2
	2018	1 095	708	124	87	135	37	835	4	2
	2019	1 180	761	126	97	150	45	897	3	3
Nitriansky kraj	2015	860	582	93	60	100	23	667	3	2
	2016	915	616	103	65	105	24	704	3	2
	2017	955	644	102	71	111	25	731	3	3
	2018	1 031	691	106	79	123	31	786	4	3
	2019	1 122	751	106	92	137	35	850	1	2

T 3-12. Štruktúra priemernej hrubej nominálnej mesačnej mzdy zamestnanca <sup>1)</sup>Structure of average gross nominal monthly earnings of employee <sup>1)</sup>

dokončenie

End of table

EUR

EUR

SR / oblasť / kraj SR / Area / Region	Rok Year	Priemerná hrubá mesačná mzda z toho vybrané zložky mzdy Of which: Selected components of earnings						Priemerná čistá mesačná mzda	Peňažné plnenia zo zisku po zdanení	Náhrady za pracovnú pohotovosť
		Average gross monthly earnings	Basic wage	Bonuses and allowances	Special premium payments	Payments for days not worked	Other components	Average net monthly earnings	Premiums related to profit-sharing	Bonuses for being on call to work
Stredné Slovensko	2015	895	593	99	69	103	29	692	1	3
	2016	937	625	100	70	107	32	721	3	3
	2017	988	655	105	74	115	34	756	3	3
	2018	1 054	695	108	84	126	39	802	3	3
	2019	1 145	754	107	95	142	44	869	3	3
Žilinský kraj	2015	920	603	109	67	104	33	710	1	3
	2016	960	634	112	67	109	35	738	3	3
	2017	1 015	667	118	69	118	37	776	4	2
	2018	1 084	709	118	80	131	43	824	4	3
	2019	1 174	769	119	88	147	48	891	4	3
Banskobystrický kraj	2015	866	580	86	71	102	25	671	2	3
	2016	908	615	85	74	104	28	701	2	3
	2017	956	640	90	79	111	31	733	1	3
	2018	1 019	678	96	89	121	34	777	1	3
	2019	1 108	736	91	104	135	39	842	1	3
Východné Slovensko	2015	879	593	85	66	105	27	682	2	3
	2016	913	619	86	68	109	28	706	2	3
	2017	966	653	92	74	116	30	742	1	3
	2018	1 024	686	92	82	127	36	783	2	4
	2019	1 099	743	87	91	139	37	838	2	3
Prešovský kraj	2015	800	547	80	57	96	19	629	3	3
	2016	833	575	81	57	98	20	652	3	3
	2017	883	607	85	64	105	20	686	2	3
	2018	931	638	81	70	115	25	721	2	3
	2019	1 024	704	80	81	129	29	788	3	3
Košícký kraj	2015	947	633	90	73	114	34	727	2	3
	2016	986	659	91	79	120	36	755	1	3
	2017	1 039	693	98	83	126	38	791	1	3
	2018	1 110	730	102	92	139	46	841	2	4
	2019	1 168	780	93	100	149	45	884	2	4

<sup>1)</sup> výberové zisťovanie o štruktúre miezd / Structure of Earnings Survey

zdroj / Source: ŠÚ SR, DATAcube. (np3107rr, np3103rr)

# TRH PRÁCE

**T 3-13. Priemerná hrubá nominálna mesačná mzda zamestnanca podľa veku <sup>1)</sup>**



EUR

SR / oblasť / kraj	Rok	Priemerná hrubá mesačná mzda zamestnanca spolu <i>Average gross monthly earnings of employee in total</i>	v tom za vekové skupiny				
			do 19 rokov	20 - 24 rokov	25 - 29 rokov	30 - 34 rokov	35 - 39 rokov
			<i>up to 19 years</i>	<i>20 - 24 years</i>	<i>25 - 29 years</i>	<i>30 - 34 years</i>	<i>35 - 39 years</i>
SR spolu	2015	997	582	687	886	1 057	1 108
	2016	1 044	591	732	931	1 096	1 158
	2017	1 101	649	791	989	1 148	1 225
	2018	1 175	719	868	1 066	1 219	1 292
	2019	1 262	763	935	1 153	1 302	1 368
Bratislavský kraj	2015	1 322	619	781	1 073	1 385	1 561
	2016	1 377	651	817	1 125	1 407	1 590
	2017	1 449	719	896	1 195	1 468	1 673
	2018	1 533	767	971	1 277	1 551	1 729
	2019	1 641	793	1 045	1 376	1 666	1 815
Bratislavský kraj	2015	1 322	619	781	1 073	1 385	1 561
	2016	1 377	651	817	1 125	1 407	1 590
	2017	1 449	719	896	1 195	1 468	1 673
	2018	1 533	767	971	1 277	1 551	1 729
	2019	1 641	793	1 045	1 376	1 666	1 815
Západné Slovensko	2015	900	587	686	809	923	963
	2016	951	617	741	866	979	1 021
	2017	1 006	672	804	928	1 038	1 085
	2018	1 078	751	892	1 007	1 106	1 154
	2019	1 164	814	954	1 090	1 185	1 235
Trnavský kraj	2015	938	593	714	851	959	1 013
	2016	982	621	760	910	995	1 061
	2017	1 052	719	847	984	1 067	1 146
	2018	1 116	758	927	1 055	1 132	1 208
	2019	1 197	795	980	1 125	1 215	1 263
Trenčiansky kraj	2015	909	600	706	826	932	987
	2016	960	643	768	888	997	1 044
	2017	1 020	718	840	953	1 062	1 100
	2018	1 095	782	930	1 037	1 123	1 158
	2019	1 180	858	999	1 112	1 197	1 245
Nitriansky kraj	2015	860	568	636	757	884	900
	2016	915	579	694	807	949	965
	2017	955	595	729	856	988	1 021
	2018	1 031	709	821	933	1 066	1 103
	2019	1 122	796	892	1 037	1 147	1 201

<sup>1)</sup> výberové zisťovanie o štruktúre miezd

zdroj: ŠÚ SR, DATAcube. (np3101rr)

T 3-13. Average gross nominal monthly earnings of employee by age <sup>1)</sup>

EUR

*Of which: by age groups					Year	SR / Area / Region
40 - 44 rokov  40 - 44 years	45 - 49 rokov  45 - 49 years	50 - 54 rokov  50 - 54 years	55 - 59 rokov  55 - 59 years	60 a viac rokov  60 years and over		
1 077	1 008	974	944	1 002	2015	SR in total
1 134	1 077	1 022	977	1 030	2016	
1 201	1 134	1 077	1 038	1 061	2017	
1 291	1 219	1 147	1 108	1 107	2018	
1 378	1 324	1 236	1 189	1 192	2019	
1 563	1 424	1 320	1 220	1 129	2015	Bratislavský kraj
1 616	1 552	1 395	1 272	1 175	2016	
1 680	1 595	1 466	1 357	1 238	2017	
1 784	1 720	1 554	1 415	1 295	2018	
1 896	1 838	1 664	1 530	1 386	2019	
1 563	1 424	1 320	1 220	1 129	2015	Bratislavský kraj
1 616	1 552	1 395	1 272	1 175	2016	
1 680	1 595	1 466	1 357	1 238	2017	
1 784	1 720	1 554	1 415	1 295	2018	
1 896	1 838	1 664	1 530	1 386	2019	
945	912	900	874	948	2015	Západné Slovensko
1 005	962	944	912	979	2016	
1 067	1 022	999	969	983	2017	
1 152	1 099	1 061	1 042	1 040	2018	
1 238	1 202	1 149	1 122	1 126	2019	
997	954	927	907	987	2015	Trnavský kraj
1 040	993	973	946	1 012	2016	
1 129	1 061	1 029	1 008	1 043	2017	
1 196	1 132	1 092	1 078	1 070	2018	
1 282	1 235	1 184	1 139	1 169	2019	
938	918	917	876	943	2015	Trenčiansky kraj
1 002	979	940	923	974	2016	
1 088	1 033	1 001	990	962	2017	
1 168	1 118	1 076	1 061	1 050	2018	
1 268	1 220	1 167	1 137	1 106	2019	
910	872	862	844	916	2015	Nitriansky kraj
979	922	925	874	956	2016	
998	981	973	919	951	2017	
1 099	1 056	1 021	996	1 005	2018	
1 171	1 158	1 107	1 095	1 107	2019	

<sup>1)</sup> Structure of Earnings Survey

Source: ŠÚ SR, DATAcube. (np3101rr)

# TRH PRÁCE

**T 3-13. Priemerná hrubá nominálna mesačná mzda zamestnanca podľa veku <sup>1)</sup>**

dokončenie  
EUR

SR / oblasť / kraj	Rok	Priemerná hrubá mesačná mzda zamestnanca spolu <i>Average gross monthly earnings of employee in total</i>	v tom za vekové skupiny				
			do 19 rokov	20 - 24 rokov	25 - 29 rokov	30 - 34 rokov	35 - 39 rokov
			<i>up to 19 years</i>	<i>20 - 24 years</i>	<i>25 - 29 years</i>	<i>30 - 34 years</i>	<i>35 - 39 years</i>
Stredné Slovensko	2015	895	507	651	802	901	948
	2016	937	553	697	843	954	989
	2017	988	596	744	895	994	1 045
	2018	1 054	699	825	965	1 064	1 105
	2019	1 145	749	895	1 060	1 139	1 193
Žilinský kraj	2015	920	502	677	841	948	998
	2016	960	565	712	876	1 001	1 032
	2017	1 015	613	763	938	1 046	1 093
	2018	1 084	722	849	1 000	1 121	1 161
	2019	1 174	765	923	1 095	1 194	1 239
Banskobystrický kraj	2015	866	517	612	749	842	892
	2016	908	532	675	796	891	936
	2017	956	571	715	837	926	986
	2018	1 019	665	792	918	991	1 040
	2019	1 108	729	854	1 011	1 064	1 135
Východné Slovensko	2015	879	611	603	771	897	925
	2016	913	499	638	790	926	957
	2017	966	586	687	840	975	1 015
	2018	1 024	641	744	902	1 026	1 079
	2019	1 099	669	813	981	1 096	1 155
Prešovský kraj	2015	800	681	576	715	799	845
	2016	833	475	612	737	827	875
	2017	883	571	657	792	879	925
	2018	931	627	709	840	924	982
	2019	1 024	642	780	922	1 023	1 093
Košícký kraj	2015	947	530	627	815	974	989
	2016	986	548	665	836	1 008	1 026
	2017	1 039	599	715	880	1 048	1 087
	2018	1 110	664	781	960	1 110	1 161
	2019	1 168	699	845	1 036	1 155	1 208

<sup>1)</sup> výberové zisťovanie o štruktúre miezd

zdroj: ŠÚ SR, DATAcube. (np3101rr)

**T 3-13. Average gross nominal monthly earnings of employee by age <sup>1)</sup>**

End of table  
EUR

*Of which: by age groups					Year	SR / Area / Region
40 - 44 rokov	45 - 49 rokov	50 - 54 rokov	55 - 59 rokov	60 a viac rokov		
40 - 44 years	45 - 49 years	50 - 54 years	55 - 59 years	60 years and over		
941	911	895	883	968	2015	Stredné Slovensko
988	958	939	914	986	2016	
1 051	1 021	986	961	1 012	2017	
1 119	1 087	1 056	1 031	1 043	2018	
1 210	1 188	1 137	1 127	1 133	2019	
961	918	910	892	1 017	2015	Žilinský kraj
1 017	959	955	929	1 026	2016	
1 089	1 020	1 001	977	1 041	2017	
1 166	1 096	1 065	1 044	1 075	2018	
1 247	1 213	1 155	1 135	1 163	2019	
918	903	878	874	917	2015	Banskobystrický kraj
956	957	922	898	941	2016	
1 006	1 022	970	945	980	2017	
1 063	1 077	1 046	1 018	1 009	2018	
1 162	1 157	1 117	1 118	1 102	2019	
920	896	887	874	936	2015	Východné Slovensko
970	949	917	898	961	2016	
1 025	1 003	967	959	1 004	2017	
1 089	1 053	1 019	1 023	1 047	2018	
1 151	1 146	1 105	1 070	1 124	2019	
816	803	817	810	863	2015	Prešovský kraj
880	862	830	825	891	2016	
929	897	883	881	939	2017	
972	945	924	937	980	2018	
1 069	1 047	1 019	1 003	1 068	2019	
1 012	982	953	931	996	2015	Košícký kraj
1 050	1 031	1 002	968	1 023	2016	
1 108	1 100	1 047	1 032	1 059	2017	
1 191	1 160	1 115	1 110	1 110	2018	
1 224	1 241	1 191	1 140	1 179	2019	

<sup>1)</sup> Structure of Earnings Survey

Source: ŠÚ SR, DATAcube. (np3101rr)

T 3-14. Priemerná hrubá nominálna mesačná mzda zamestnanca podľa vzdelania <sup>1)</sup>

EUR

SR / oblasť / kraj	Rok	Priemerná hrubá nominálna mesačná mzda zamestnanca spolu  <i>Average gross nominal monthly earnings of employee in total</i>	v tom: podľa vzdelania			
			základné  <i>Basic</i>	stredné odborné (učňovské) bez maturity  <i>Secondary specialized (vocational) without school-leaving</i>	stredné odborné (učňovské) s maturitou  <i>Secondary specialized (vocational) with school-leaving</i>	úplné stredné všeobecné  <i>Secondary general with school-leaving exam</i>
SR spolu	2015	997	637	752	906	900
	2016	1 044	670	797	949	951
	2017	1 101	717	855	1 015	1 010
	2018	1 175	790	930	1 096	1 087
	2019	1 262	853	1 003	1 183	1 154
Bratislavský kraj	2015	1 322	722	910	1 116	1 141
	2016	1 377	771	965	1 179	1 200
	2017	1 449	841	1 050	1 258	1 270
	2018	1 533	904	1 133	1 334	1 344
	2019	1 641	984	1 239	1 471	1 418
Bratislavský kraj	2015	1 322	722	910	1 116	1 141
	2016	1 377	771	965	1 179	1 200
	2017	1 449	841	1 050	1 258	1 270
	2018	1 533	904	1 133	1 334	1 344
	2019	1 641	984	1 239	1 471	1 418
Západné Slovensko	2015	900	622	746	885	842
	2016	951	667	796	935	893
	2017	1 006	739	855	1 001	955
	2018	1 078	822	934	1 084	1 037
	2019	1 164	886	1 007	1 167	1 104
Trnavský kraj	2015	938	640	797	948	886
	2016	982	692	845	994	936
	2017	1 052	794	911	1 064	986
	2018	1 116	887	971	1 167	1 061
	2019	1 197	945	1 046	1 232	1 129
Trenčiansky kraj	2015	909	638	754	879	843
	2016	960	683	802	927	875
	2017	1 020	743	870	1 001	955
	2018	1 095	820	955	1 076	1 027
	2019	1 180	890	1 031	1 158	1 107
Nitriansky kraj	2015	860	590	697	837	803
	2016	915	628	749	898	873
	2017	955	675	796	953	930
	2018	1 031	750	881	1 025	1 028
	2019	1 122	817	952	1 119	1 081

<sup>1)</sup> výberové zisťovanie o štruktúre miezd



T 3-14. Average gross nominal monthly earnings of employee by education <sup>1)</sup>

EUR

*Of which: by education					Year	SR / Area / Region
úplné stredné odborné  Secondary specialized with school-leaving exam	vyššie odborné  Higher professional	vysoko- školské 1. stupeň  University - Bachelor degree	vysoko- školské 2. stupeň  University - Master degree	vysoko- školské 3. stupeň  University - PhD. degree		
939	1 005	1 058	1 448	1 444	2015	SR in total
986	1 045	1 120	1 504	1 540	2016	
1 036	1 090	1 164	1 563	1 609	2017	
1 112	1 171	1 255	1 641	1 690	2018	
1 193	1 290	1 348	1 749	1 808	2019	
1 167	1 269	1 375	1 838	1 484	2015	Bratislavský kraj
1 227	1 318	1 429	1 915	1 587	2016	
1 271	1 342	1 464	1 971	1 630	2017	
1 360	1 481	1 585	2 077	1 748	2018	
1 461	1 594	1 700	2 194	1 864	2019	
1 167	1 269	1 375	1 838	1 484	2015	Bratislavský kraj
1 227	1 318	1 429	1 915	1 587	2016	
1 271	1 342	1 464	1 971	1 630	2017	
1 360	1 481	1 585	2 077	1 748	2018	
1 461	1 594	1 700	2 194	1 864	2019	
890	921	988	1 315	1 425	2015	Západné Slovensko
943	965	1 051	1 371	1 502	2016	
994	1 006	1 109	1 425	1 619	2017	
1 067	1 076	1 180	1 500	1 622	2018	
1 158	1 192	1 297	1 614	1 744	2019	
940	962	1 030	1 348	1 498	2015	Trnavský kraj
984	992	1 080	1 420	1 487	2016	
1 045	1 050	1 157	1 470	1 660	2017	
1 107	1 132	1 243	1 543	1 658	2018	
1 216	1 277	1 452	1 650	1 796	2019	
892	963	973	1 330	1 623	2015	Trenčiansky kraj
945	1 003	1 050	1 374	1 764	2016	
998	1 012	1 109	1 439	1 721	2017	
1 074	1 104	1 189	1 512	1 812	2018	
1 155	1 141	1 268	1 615	1 960	2019	
848	853	971	1 276	1 311	2015	Nitriansky kraj
907	912	1 033	1 332	1 410	2016	
951	971	1 075	1 378	1 518	2017	
1 028	1 011	1 127	1 456	1 531	2018	
1 117	1 183	1 234	1 585	1 622	2019	

<sup>1)</sup> Structure of Earnings Survey

Source: ŠÚ SR, DATAcube. (np3102r)

T 3-14. Priemerná hrubá nominálna mesačná mzda zamestnanca podľa vzdelania <sup>1)</sup>

dokončenie

EUR

SR / oblasť / kraj	Rok	Priemerná hrubá nominálna mesačná mzda zamestnanca spolu  <i>Average gross nominal monthly earnings of employee in total</i>	v tom: podľa vzdelania			
			základné  <i>Basic</i>	stredné odborné (učňovské) bez maturity  <i>Secondary specialized (vocational) without school-leaving exam</i>	stredné odborné (učňovské) s maturitou  <i>Secondary specialized (vocational) with school-leaving exam</i>	úplné stredné všeobecné  <i>Secondary general with school-leaving exam</i>
Stredné Slovensko	2015	895	627	726	854	803
	2016	937	635	763	890	841
	2017	988	676	817	951	895
	2018	1 054	747	887	1 034	957
	2019	1 145	799	960	1 123	1 041
Žilinský kraj	2015	920	661	752	891	794
	2016	960	675	793	929	840
	2017	1 015	712	850	994	912
	2018	1 084	778	925	1 079	984
	2019	1 174	836	1 001	1 172	1 068
Banskobystrický kraj	2015	866	589	692	811	813
	2016	908	592	724	842	843
	2017	956	641	775	900	878
	2018	1 019	719	838	982	928
	2019	1 108	769	907	1 061	1 005
Východné Slovensko	2015	879	578	684	811	774
	2016	913	607	719	839	824
	2017	966	595	763	895	866
	2018	1 024	649	823	964	929
	2019	1 099	712	881	1 034	1 001
Prešovský kraj	2015	800	531	627	762	740
	2016	833	541	667	799	782
	2017	883	565	706	848	805
	2018	931	615	760	895	862
	2019	1 024	688	834	987	943
Košícký kraj	2015	947	613	742	856	803
	2016	986	662	778	876	864
	2017	1 039	624	824	938	921
	2018	1 110	681	894	1 032	998
	2019	1 168	736	934	1 080	1 055

<sup>1)</sup> výberové zisťovanie o štruktúre miezd

zdroj: ŠÚ SR, DATAcube. (np3102rr)

T 3-14. Average gross nominal monthly earnings of employee by education <sup>1)</sup>End of table  
EUR

*Of which: by education					Year	SR / Area / Region
úplné stredné odborné  Secondary specialized with school-leaving exam	vyššie odborné  Higher professional	vysoko- školské 1. stupeň  University - Bachelor degree	vysoko- školské 2. stupeň  University - Master degree	vysoko- školské 3. stupeň  University - PhD. degree		
869	924	933	1 247	1 334	2015	Stredné Slovensko
910	972	1 001	1 305	1 446	2016	
961	1 009	1 044	1 368	1 524	2017	
1 034	1 084	1 135	1 430	1 587	2018	
1 114	1 210	1 224	1 548	1 697	2019	
900	908	943	1 275	1 415	2015	Žilinský kraj
938	985	1 007	1 331	1 583	2016	
991	1 004	1 057	1 400	1 648	2017	
1 066	1 095	1 146	1 459	1 784	2018	
1 140	1 201	1 228	1 561	1 788	2019	
836	943	920	1 217	1 207	2015	Banskobystrický kraj
881	956	992	1 277	1 236	2016	
930	1 015	1 028	1 335	1 343	2017	
1 000	1 070	1 122	1 400	1 408	2018	
1 084	1 224	1 217	1 533	1 567	2019	
874	920	908	1 228	1 459	2015	Východné Slovensko
909	955	954	1 271	1 546	2016	
959	1 010	1 006	1 339	1 623	2017	
1 023	1 051	1 088	1 394	1 699	2018	
1 085	1 175	1 168	1 484	1 834	2019	
786	979	857	1 126	1 243	2015	Prešovský kraj
823	1 002	921	1 169	1 307	2016	
866	1 046	958	1 224	1 409	2017	
920	1 072	1 016	1 272	1 445	2018	
1 000	1 189	1 118	1 380	1 582	2019	
932	879	947	1 311	1 540	2015	Košický kraj
970	925	983	1 355	1 636	2016	
1 023	989	1 048	1 431	1 706	2017	
1 093	1 038	1 148	1 499	1 797	2018	
1 149	1 165	1 217	1 579	1 938	2019	

<sup>1)</sup> Structure of Earnings Survey

Source: ŠÚ SR, DATAcube. (np3102rr)

T 3-15. Úplné náklady práce na zamestnanca <sup>1)</sup>Total labour costs per employee <sup>1)</sup>

EUR										EUR
SR / oblasť / kraj SR / Area / Region	Rok Year	Ročné náklady práce Yearly labour costs	z toho / Of which:		Mesačné náklady práce Monthly labour costs	z toho / Of which:		Hodinové náklady práce Hourly labour costs	z toho / Of which:	
			priame Direct	nepriame Indirect		priame Direct	nepriame Indirect		priame Direct	nepriame Indirect
SR spolu / SR in total	2015	16 121	11 764	4 375	1 343	980	365	9,46	6,90	2,57
	2016	16 867	12 301	4 578	1 406	1 025	381	9,91	7,23	2,69
	2017	17 909	13 001	4 927	1 492	1 083	411	10,67	7,75	2,94
	2018	19 172	13 943	5 246	1 598	1 162	437	11,40	8,29	3,12
	2019	20 419	14 868	5 568	1 702	1 239	464	12,17	8,86	3,32
Bratislavský kraj	2015	20 729	15 172	5 596	1 727	1 264	466	12,02	8,80	3,25
	2016	21 079	15 440	5 670	1 757	1 287	472	12,19	8,93	3,28
	2017	22 730	16 471	6 310	1 894	1 373	526	13,29	9,63	3,69
	2018	23 960	17 417	6 594	1 997	1 451	549	13,95	10,14	3,84
	2019	25 607	18 663	6 991	2 134	1 555	583	15,00	10,93	4,09
Bratislavský kraj	2015	20 729	15 172	5 596	1 727	1 264	466	12,02	8,80	3,25
	2016	21 079	15 440	5 670	1 757	1 287	472	12,19	8,93	3,28
	2017	22 730	16 471	6 310	1 894	1 373	526	13,29	9,63	3,69
	2018	23 960	17 417	6 594	1 997	1 451	549	13,95	10,14	3,84
	2019	25 607	18 663	6 991	2 134	1 555	583	15,00	10,93	4,09
Západné Slovensko	2015	.	.	.	.	.	.	.	.	.
	2016	.	.	.	.	.	.	.	.	.
	2017	.	.	.	.	.	.	.	.	.
	2018	.	.	.	.	.	.	.	.	.
	2019	.	.	.	.	.	.	.	.	.
Trnavský kraj	2015	14 900	10 789	4 111	1 242	899	343	8,73	6,32	2,41
	2016	15 862	11 524	4 339	1 322	960	362	9,26	6,73	2,53
	2017	16 929	12 254	4 677	1 411	1 021	390	10,08	7,30	2,78
	2018	18 185	13 204	4 981	1 515	1 100	415	10,78	7,83	2,95
	2019	19 280	14 004	5 277	1 607	1 167	440	11,49	8,35	3,14
Trenčiansky kraj	2015	14 821	10 822	4 006	1 235	902	334	8,73	6,37	2,36
	2016	15 649	11 409	4 242	1 304	951	354	9,27	6,76	2,51
	2017	16 768	12 227	4 548	1 397	1 019	379	10,02	7,30	2,72
	2018	17 875	13 058	4 819	1 490	1 088	402	10,74	7,85	2,90
	2019	19 189	14 005	5 196	1 599	1 167	433	11,55	8,43	3,13
Nitriansky kraj	2015	13 844	10 124	3 720	1 154	844	310	8,11	5,93	2,18
	2016	14 867	10 860	4 007	1 239	905	334	8,75	6,39	2,36
	2017	15 569	11 375	4 203	1 297	948	350	9,24	6,75	2,49
	2018	17 028	12 463	4 566	1 419	1 039	380	10,10	7,39	2,71
	2019	18 200	13 278	4 923	1 517	1 106	410	10,80	7,88	2,92

T 3-15. Úplné náklady práce na zamestnanca <sup>1)</sup>*Total labour costs per employee <sup>1)</sup>*

dokončenie

End of table

EUR

EUR

SR / oblasť / kraj SR / Area / Region	Rok Year	Ročné náklady práce Yearly labour costs	z toho / Of which:		Mesačné náklady práce Monthly labour costs	z toho / Of which:		Hodinové náklady práce Hourly labour costs	z toho / Of which:	
			priame Direct	nepriame Indirect		priame Direct	nepriame Indirect		priame Direct	nepriame Indirect
Stredné Slovensko	2015	.	.	.	.	.	.	.	.	.
	2016	.	.	.	.	.	.	.	.	.
	2017	.	.	.	.	.	.	.	.	.
	2018	.	.	.	.	.	.	.	.	.
	2019	.	.	.	.	.	.	.	.	.
Žilinský kraj	2015	14 764	10 752	4 035	1 230	896	336	8,70	6,34	2,38
	2016	15 504	11 292	4 222	1 292	941	352	9,21	6,71	2,51
	2017	16 218	11 778	4 448	1 352	982	371	9,81	7,12	2,69
	2018	17 537	12 738	4 803	1 461	1 062	400	10,69	7,76	2,93
	2019	18 913	13 758	5 161	1 576	1 147	430	11,46	8,34	3,13
Banskobystrický kraj	2015	13 758	10 013	3 759	1 147	834	313	8,14	5,92	2,22
	2016	14 457	10 503	3 964	1 205	875	330	8,53	6,20	2,34
	2017	15 258	11 095	4 174	1 272	925	348	9,24	6,72	2,53
	2018	16 894	12 279	4 622	1 408	1 023	385	10,16	7,38	2,78
	2019	17 683	12 854	4 841	1 474	1 071	403	10,63	7,73	2,91
Východné Slovensko	2015	.	.	.	.	.	.	.	.	.
	2016	.	.	.	.	.	.	.	.	.
	2017	.	.	.	.	.	.	.	.	.
	2018	.	.	.	.	.	.	.	.	.
	2019	.	.	.	.	.	.	.	.	.
Prešovský kraj	2015	12 789	9 377	3 424	1 066	781	285	7,59	5,57	2,03
	2016	13 786	10 009	3 786	1 149	834	316	8,21	5,96	2,26
	2017	14 447	10 453	3 997	1 204	871	333	8,69	6,29	2,40
	2018	14 919	10 817	4 102	1 243	901	342	8,94	6,48	2,46
	2019	16 149	11 764	4 387	1 346	980	366	9,72	7,08	2,64
Košícký kraj	2015	15 436	11 197	4 246	1 286	933	354	9,14	6,63	2,51
	2016	15 997	11 608	4 392	1 333	967	366	9,54	6,92	2,62
	2017	16 493	11 975	4 523	1 374	998	377	9,99	7,25	2,74
	2018	17 796	12 901	4 896	1 483	1 075	408	10,74	7,79	2,95
	2019	18 654	13 541	5 115	1 554	1 128	426	11,25	8,16	3,08

<sup>1)</sup> výberové zisťovanie o úplných nákladoch práce / Total Labour Costs Survey

zdroj / Source: ŠÚ SR, DATAcube. (np3108rr)

T 3-16. Uchádzači o zamestnanie k 31. 12. <sup>1) 2)</sup>Job applicants as at Dec. 31 <sup>1) 2)</sup>

osoby								Persons
SR / oblasť / kraj (okres) SR / Area / Region (District)	Rok Year	Ekonomicky aktívne obyvateľstvo <i>Economically active population</i>	Uchádzači o zamestnanie spolu <i>Job applicants in total</i>	z toho / Of which:				absolventi škôl <i>School- leavers</i>
				ženy <i>Women</i>	evidovaní nad 12 mesiacov <i>Registered over 12 months</i>	zdravotne postihnutí <i>Health disabled</i>		
SR spolu / SR in total	2015	2 697 064	334 379	168 620	172 908	12 001	19 380	
	2016	2 716 553	276 131	142 542	137 322	9 719	14 596	
	2017	2 725 838	195 583	105 225	86 809	6 626	9 230	
	2018	2 741 205	169 802	95 189	66 448	6 060	7 308	
	2019	2 754 400	165 455	91 798	57 364	5 628	7 617	
Bratislavský kraj	2015	336 688	19 282	10 291	7 022	348	1 176	
	2016	338 799	16 361	8 846	5 309	286	801	
	2017	350 998	11 732	6 576	2 783	202	474	
	2018	351 136	10 339	5 951	1 963	191	360	
	2019	359 667	11 135	6 224	1 833	197	467	
Bratislavský kraj	2015	336 688	19 282	10 291	7 022	348	1 176	
	2016	338 799	16 361	8 846	5 309	286	801	
	2017	350 998	11 732	6 576	2 783	202	474	
	2018	351 136	10 339	5 951	1 963	191	360	
	2019	359 667	11 135	6 224	1 833	197	467	
Západné Slovensko	2015	937 674	87 040	46 803	38 321	3 335	5 654	
	2016	940 273	64 251	35 617	25 126	2 397	3 819	
	2017	947 882	40 972	23 370	11 966	1 481	2 207	
	2018	935 563	34 241	20 096	7 831	1 389	1 625	
	2019	927 795	34 443	19 631	6 039	1 396	1 879	
Trnavský kraj	2015	286 726	21 855	11 811	7 911	746	1 543	
	2016	291 569	15 413	8 735	4 605	536	928	
	2017	296 274	9 824	5 669	2 015	365	547	
	2018	287 515	8 530	5 110	1 300	363	466	
	2019	283 775	9 218	5 209	1 164	378	506	
Trenčiansky kraj	2015	301 074	26 300	13 478	11 461	1 573	1 926	
	2016	299 838	20 248	10 583	7 578	1 155	1 375	
	2017	303 588	13 199	7 059	3 735	685	756	
	2018	303 538	11 127	6 080	2 483	597	545	
	2019	301 710	11 732	6 389	1 933	608	662	
Nitriansky kraj	2015	349 874	38 885	21 514	18 949	1 016	2 185	
	2016	348 866	28 590	16 299	12 943	706	1 516	
	2017	348 020	17 949	10 642	6 216	431	904	
	2018	344 510	14 584	8 906	4 048	429	614	
	2019	342 310	13 493	8 033	2 942	410	711	

T 3-16. Uchádzači o zamestnanie k 31. 12. <sup>1) 2)</sup>Job applicants as at Dec. 31 <sup>1) 2)</sup>dokončenie  
osobyEnd of table  
Persons

SR / oblasť / kraj (okres) SR / Area / Region (District)	Rok Year	Ekonomicky aktívne obyvateľstvo <i>Economically active population</i>	Uchádzači o zamestnanie spolu <i>Job applicants in total</i>	z toho / Of which:			
				ženy <i>Women</i>	evidovaní nad 12 mesiacov <i>Registered over 12 months</i>	zdravotne postihnutí <i>Health disabled</i>	absolventi škôl <i>School- leavers</i>
Stredné Slovensko	2015	656 760	91 486	45 595	48 560	3 317	5 185
	2016	667 522	75 413	39 074	38 202	2 788	3 924
	2017	664 845	53 611	28 947	24 309	1 975	2 514
	2018	674 801	46 030	25 771	18 577	1 782	1 915
	2019	677 801	44 781	24 874	16 192	1 708	2 065
Žilinský kraj	2015	333 456	33 849	16 824	14 758	1 456	2 774
	2016	344 039	27 370	13 740	10 790	1 128	2 080
	2017	343 513	19 311	10 013	6 439	797	1 295
	2018	341 019	16 557	8 945	4 745	727	1 005
	2019	346 034	16 485	8 718	3 903	703	1 108
Banskobystrický kraj	2015	323 304	57 637	28 771	33 802	1 861	2 411
	2016	323 483	48 043	25 334	27 412	1 660	1 844
	2017	321 332	34 300	18 934	17 870	1 178	1 219
	2018	333 782	29 473	16 826	13 832	1 055	910
	2019	331 767	28 296	16 156	12 289	1 005	957
Východné Slovensko	2015	765 942	136 571	65 931	79 005	5 001	7 365
	2016	769 959	120 106	59 005	68 685	4 248	6 052
	2017	762 113	89 268	46 332	47 751	2 968	4 035
	2018	779 705	79 192	43 371	38 077	2 698	3 408
	2019	789 137	75 096	41 069	33 300	2 327	3 206
Prešovský kraj	2015	397 006	72 881	34 628	41 838	3 014	4 194
	2016	398 554	64 496	31 242	36 516	2 617	3 488
	2017	401 819	46 501	23 751	24 210	1 801	2 250
	2018	399 025	41 610	22 562	19 042	1 591	1 923
	2019	403 802	40 211	21 840	17 082	1 408	1 841
Košícký kraj	2015	368 936	63 690	31 303	37 167	1 987	3 171
	2016	371 405	55 610	27 763	32 169	1 631	2 564
	2017	360 294	42 767	22 581	23 541	1 167	1 785
	2018	380 680	37 582	20 809	19 035	1 107	1 485
	2019	385 335	34 885	19 229	16 218	919	1 365

<sup>1)</sup> údaje Ústredia práce, sociálnych vecí a rodiny / Data of the Central Office of Labour, Social Affairs and Family<sup>2)</sup> predbežné údaje / Preliminary data

T 3-17. Uchádzači o zamestnanie podľa veku k 31. 12. <sup>1) 2)</sup>Job applicants by age as at Dec. 31 <sup>1) 2)</sup>

osoby		Persons				
SR / oblasť / kraj (okres) SR / Area / Region (District)	Rok Year	Uchádzači o zamestnanie spolu  Job applicants in total	v tom podľa veku / *Of which: by age			
			15-24 rokov 15-24 years	25-34 rokov 25-34 years	35-49 rokov 35-49 years	50 a viac rokov 50 years and over
SR spolu / SR in total	2015	334 379	51 982	80 321	115 463	86 613
	2016	276 131	38 983	65 465	96 706	74 977
	2017	195 583	25 355	45 193	68 658	56 377
	2018	169 802	20 644	38 886	59 586	50 686
	2019	165 455	21 119	37 725	58 173	48 438
Bratislavský kraj	2015	19 282	2 375	5 151	6 535	5 221
	2016	16 361	1 730	4 369	5 795	4 467
	2017	11 732	1 060	3 133	4 511	3 028
	2018	10 339	763	2 712	4 088	2 776
	2019	11 135	958	2 917	4 497	2 763
Bratislavský kraj	2015	19 282	2 375	5 151	6 535	5 221
	2016	16 361	1 730	4 369	5 795	4 467
	2017	11 732	1 060	3 133	4 511	3 028
	2018	10 339	763	2 712	4 088	2 776
	2019	11 135	958	2 917	4 497	2 763
Západné Slovensko	2015	87 040	12 583	19 861	29 966	24 630
	2016	64 251	8 217	14 505	22 183	19 346
	2017	40 972	4 695	9 293	13 948	13 036
	2018	34 241	3 643	7 788	11 665	11 145
	2019	34 443	4 108	7 768	11 809	10 758
Trnavský kraj	2015	21 855	3 370	5 171	7 501	5 813
	2016	15 413	2 062	3 640	5 428	4 283
	2017	9 824	1 189	2 380	3 406	2 849
	2018	8 530	972	2 062	3 011	2 485
	2019	9 218	1 166	2 212	3 299	2 541
Trenčiansky kraj	2015	26 300	4 069	6 187	8 525	7 519
	2016	20 248	2 818	4 700	6 636	6 094
	2017	13 199	1 595	3 227	4 257	4 120
	2018	11 127	1 233	2 688	3 619	3 587
	2019	11 732	1 447	2 754	3 950	3 581
Nitriansky kraj	2015	38 885	5 144	8 503	13 940	11 298
	2016	28 590	3 337	6 165	10 119	8 969
	2017	17 949	1 911	3 686	6 285	6 067
	2018	14 584	1 438	3 038	5 035	5 073
	2019	13 493	1 495	2 802	4 560	4 636



T 3-17. Uchádzači o zamestnanie podľa veku k 31. 12. <sup>1) 2)</sup>Job applicants by age as at Dec. 31 <sup>1) 2)</sup>dokončenie  
osobyEnd of table  
Persons

SR / oblasť / kraj (okres) SR / Area / Region (District)	Rok Year	Uchádzači o zamestnanie spolu  Job applicants in total	v tom podľa veku / *Of which: by age			
			15-24 rokov 15-24 years	25-34 rokov 25-34 years	35-49 rokov 35-49 years	50 a viac rokov 50 years and over
Stredné Slovensko	2015	91 486	14 121	21 037	31 488	24 840
	2016	75 413	10 232	17 043	26 256	21 882
	2017	53 611	6 646	11 710	18 404	16 851
	2018	46 030	5 170	9 977	15 725	15 158
	2019	44 781	5 338	9 803	15 410	14 230
Žilinský kraj	2015	33 849	5 822	7 736	10 973	9 318
	2016	27 370	4 236	6 266	9 014	7 854
	2017	19 311	2 733	4 409	6 256	5 913
	2018	16 557	2 104	3 869	5 354	5 230
	2019	16 485	2 254	3 823	5 336	5 072
Banskobystrický kraj	2015	57 637	8 299	13 301	20 515	15 522
	2016	48 043	5 996	10 777	17 242	14 028
	2017	34 300	3 913	7 301	12 148	10 938
	2018	29 473	3 066	6 108	10 371	9 928
	2019	28 296	3 084	5 980	10 074	9 158
Východné Slovensko	2015	136 571	22 903	34 272	47 474	31 922
	2016	120 106	18 804	29 548	42 472	29 282
	2017	89 268	12 954	21 057	31 795	23 462
	2018	79 192	11 068	18 409	28 108	21 607
	2019	75 096	10 715	17 237	26 457	20 687
Prešovský kraj	2015	72 881	13 279	18 408	24 844	16 350
	2016	64 496	11 102	15 995	22 343	15 056
	2017	46 501	7 352	11 031	16 319	11 799
	2018	41 610	6 431	10 025	14 362	10 792
	2019	40 211	6 358	9 586	13 875	10 392
Košícký kraj	2015	63 690	9 624	15 864	22 630	15 572
	2016	55 610	7 702	13 553	20 129	14 226
	2017	42 767	5 602	10 026	15 476	11 663
	2018	37 582	4 637	8 384	13 746	10 815
	2019	34 885	4 357	7 651	12 582	10 295

<sup>1)</sup> údaje Ústredia práce, sociálnych vecí a rodiny / Data of the Central Office of Labour, Social Affairs and Family<sup>2)</sup> predbežné údaje / Preliminary data

zdroj / Source: SU SR, DATAcube. (pr3107rr)

T 3-18. Disponibilní uchádzači o zamestnanie a miera evidovanej nezamestnanosti k 31. 12. <sup>1) 2)</sup>

*Disposable job applicants and registered unemployment rate as at Dec. 31 <sup>1) 2)</sup>*

SR / oblasť / kraj (okres) SR / Area / Region (District)	Rok Year	Disponibilní uchádzači o zamestnanie (osoby) <i>Disposable job applicants (persons)</i>			Miera evidovanej nezamestnanosti (%) <i>Registered unemployment rate (%)</i>		
		spolu <i>Total</i>	muži <i>Men</i>	ženy <i>Women</i>	spolu <i>Total</i>	muži <i>Men</i>	ženy <i>Women</i>
SR spolu / SR in total	2015	286 825	144 405	142 420	10,6	9,7	11,7
	2016	237 977	116 686	121 291	8,8	7,8	9,9
	2017	161 915	75 924	85 991	5,9	5,1	7,0
	2018	138 198	61 577	76 621	5,0	4,1	6,1
	2019	135 517	61 262	74 255	4,9	4,1	5,9
Bratislavský kraj	2015	17 963	8 427	9 536	5,3	4,7	6,0
	2016	15 272	7 059	8 213	4,5	4,0	5,0
	2017	10 714	4 738	5 976	3,1	2,6	3,5
	2018	9 205	3 908	5 297	2,6	2,2	3,1
	2019	10 193	4 532	5 661	2,8	2,4	3,3
Bratislavský kraj	2015	17 963	8 427	9 536	5,3	4,7	6,0
	2016	15 272	7 059	8 213	4,5	4,0	5,0
	2017	10 714	4 738	5 976	3,1	2,6	3,5
	2018	9 205	3 908	5 297	2,6	2,2	3,1
	2019	10 193	4 532	5 661	2,8	2,4	3,3
Západné Slovensko	2015	76 388	35 846	40 542	8,2	7,0	9,6
	2016	54 697	24 811	29 886	5,8	4,8	7,1
	2017	32 512	14 493	18 019	3,4	2,8	4,2
	2018	26 286	11 253	15 033	2,8	2,2	3,5
	2019	27 170	12 000	15 170	2,9	2,4	3,6
Trnavský kraj	2015	19 226	8 989	10 237	6,7	5,7	7,9
	2016	12 850	5 724	7 126	4,4	3,5	5,5
	2017	7 717	3 399	4 318	2,6	2,1	3,2
	2018	6 639	2 748	3 891	2,3	1,7	3,0
	2019	7 465	3 327	4 138	2,6	2,2	3,2
Trenčiansky kraj	2015	23 205	11 421	11 784	7,7	6,9	8,8
	2016	17 549	8 478	9 071	5,9	5,1	6,7
	2017	10 702	5 150	5 552	3,5	3,1	4,0
	2018	8 892	4 133	4 759	2,9	2,5	3,5
	2019	9 665	4 457	5 208	3,2	2,8	3,7
Nitriansky kraj	2015	33 957	15 436	18 521	9,7	8,1	11,6
	2016	24 298	10 609	13 689	7,0	5,5	8,7
	2017	14 093	5 944	8 149	4,1	3,1	5,2
	2018	10 755	4 372	6 383	3,1	2,4	4,0
	2019	10 040	4 216	5 824	2,9	2,3	3,7

T 3-18. Disponibilní uchádzači o zamestnanie a miera evidovanej nezamestnanosti k 31. 12. <sup>1) 2)</sup>*Disposable job applicants and registered unemployment rate as at Dec. 31 <sup>1) 2)</sup>*

dokončenie

End of table

SR / oblasť / kraj (okres) SR / Area / Region (District)	Rok Year	Disponibilní uchádzači o zamestnanie (osoby) <i>Disposable job applicants (persons)</i>			Miera evidovanej nezamestnanosti (%) <i>Registered unemployment rate (%)</i>		
		spolu <i>Total</i>	muži <i>Men</i>	ženy <i>Women</i>	spolu <i>Total</i>	muži <i>Men</i>	ženy <i>Women</i>
Stredné Slovensko	2015	77 843	39 595	38 248	11,9	10,9	13,0
	2016	65 199	31 622	33 577	9,8	8,6	11,2
	2017	43 994	20 346	23 648	6,6	5,6	7,9
	2018	37 245	16 529	20 716	5,5	4,5	6,7
	2019	35 904	16 053	19 851	5,3	4,4	6,4
Žilinský kraj	2015	29 537	15 123	14 414	8,9	7,9	10,2
	2016	23 809	12 024	11 785	6,9	6,1	8,0
	2017	16 149	7 933	8 216	4,7	4,1	5,5
	2018	13 773	6 368	7 405	4,0	3,3	5,0
	2019	13 715	6 453	7 262	4,0	3,3	4,8
Banskobystrický kraj	2015	48 306	24 472	23 834	14,9	14,3	15,7
	2016	41 390	19 598	21 792	12,8	11,5	14,3
	2017	27 845	12 413	15 432	8,7	7,3	10,3
	2018	23 472	10 161	13 311	7,0	5,8	8,4
	2019	22 189	9 600	12 589	6,7	5,5	8,0
Východné Slovensko	2015	114 631	60 537	54 094	15,0	14,1	16,0
	2016	102 809	53 194	49 615	13,4	12,3	14,7
	2017	74 695	36 347	38 348	9,8	8,5	11,5
	2018	65 462	29 887	35 575	8,4	6,9	10,2
	2019	62 250	28 677	33 573	7,9	6,6	9,6
Prešovský kraj	2015	61 526	32 960	28 566	15,5	14,8	16,4
	2016	55 432	29 071	26 361	13,9	13,0	15,1
	2017	38 882	19 322	19 560	9,7	8,6	11,1
	2018	34 371	15 925	18 446	8,6	7,1	10,5
	2019	33 067	15 466	17 601	8,2	6,9	9,9
Košický kraj	2015	53 105	27 577	25 528	14,4	13,4	15,6
	2016	47 377	24 123	23 254	12,8	11,5	14,3
	2017	35 813	17 025	18 788	9,9	8,4	11,9
	2018	31 091	13 962	17 129	8,2	6,8	9,9
	2019	29 183	13 211	15 972	7,6	6,2	9,3

<sup>1)</sup> údaje Ústredia práce, sociálnych vecí a rodiny / Data of the Central Office of Labour, Social Affairs and Family<sup>2)</sup> predbežné údaje / Preliminary data

zdroj / Source: ŠÚ SR, DATAcube. (pr3108rr)

## G 3-1. Ekonomická aktivita obyvateľstva v krajoch v roku 2019 (VZPS)

Economic activity of population in regions in 2019 (LFS)

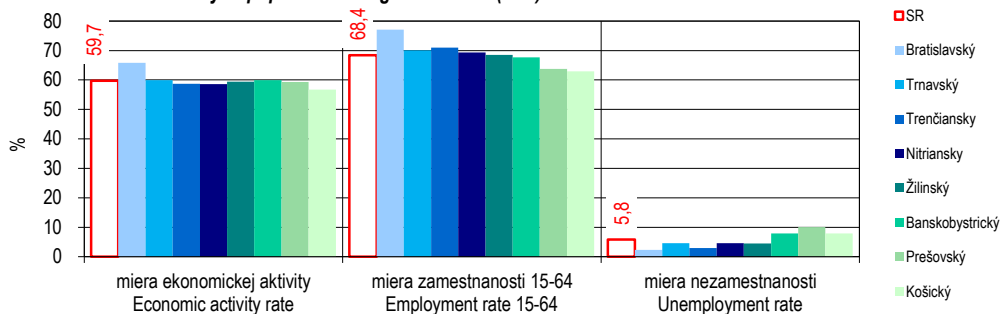
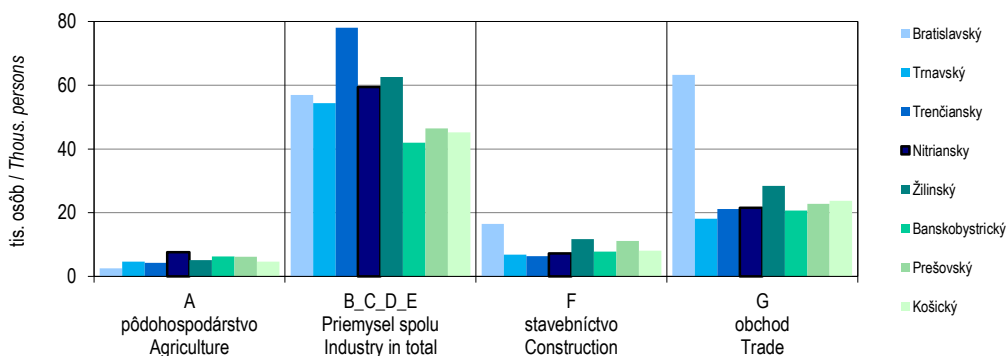
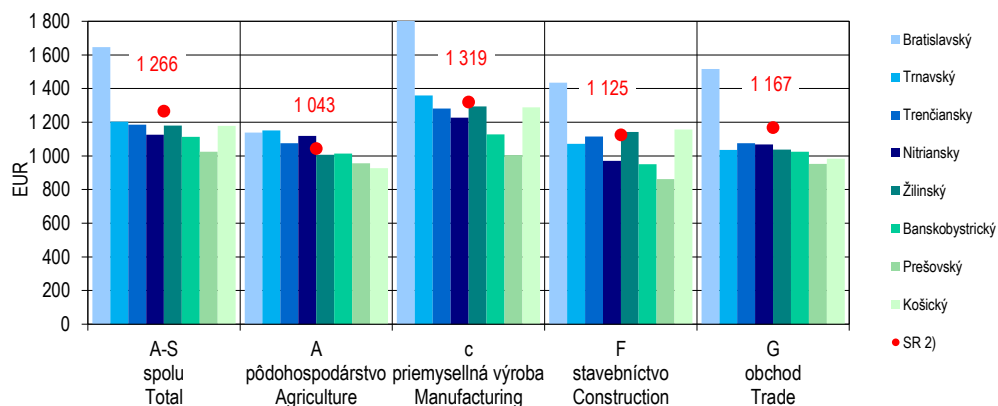
G 3-2. Priemerný evidenčný počet zamestnancov vo vybraných odvetviach v krajoch v roku 2019 <sup>1)</sup>Average registered number of employees in selected economic activities in regions in 2019 <sup>1)</sup>G 3-3. Priemerná hrubá nominálna mesačná mzda zamestnanca vo vybraných odvetviach v krajoch v roku 2019 <sup>1)</sup>Average gross nominal monthly wage of employee in selected economic activities in regions in 2019 <sup>1)</sup><sup>1)</sup> za podniky s počtom zamestnancov 20 a viac / For enterprises with 20 and more employees<sup>2)</sup> vrátane zamestnancov v zahraničí / Including employees abroad

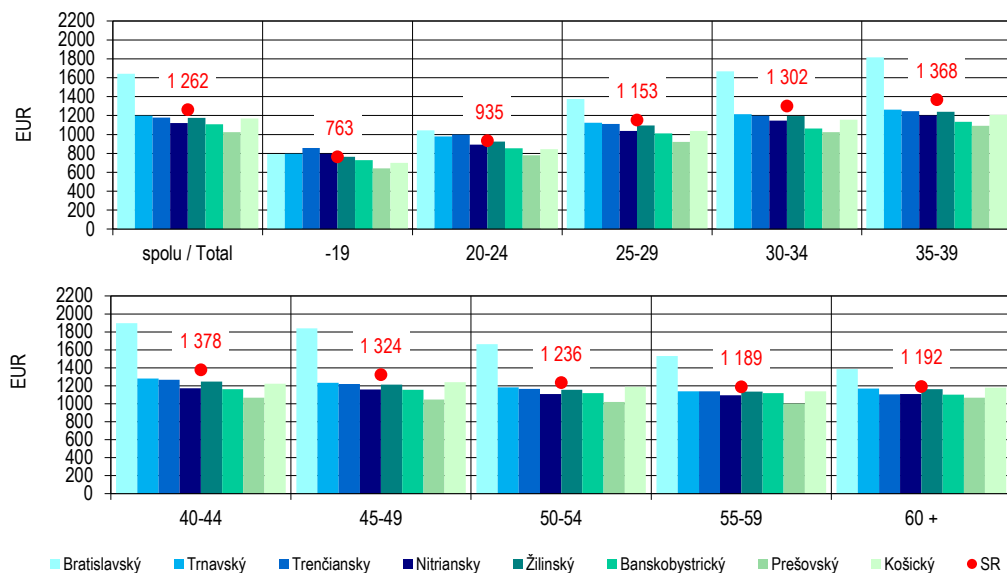
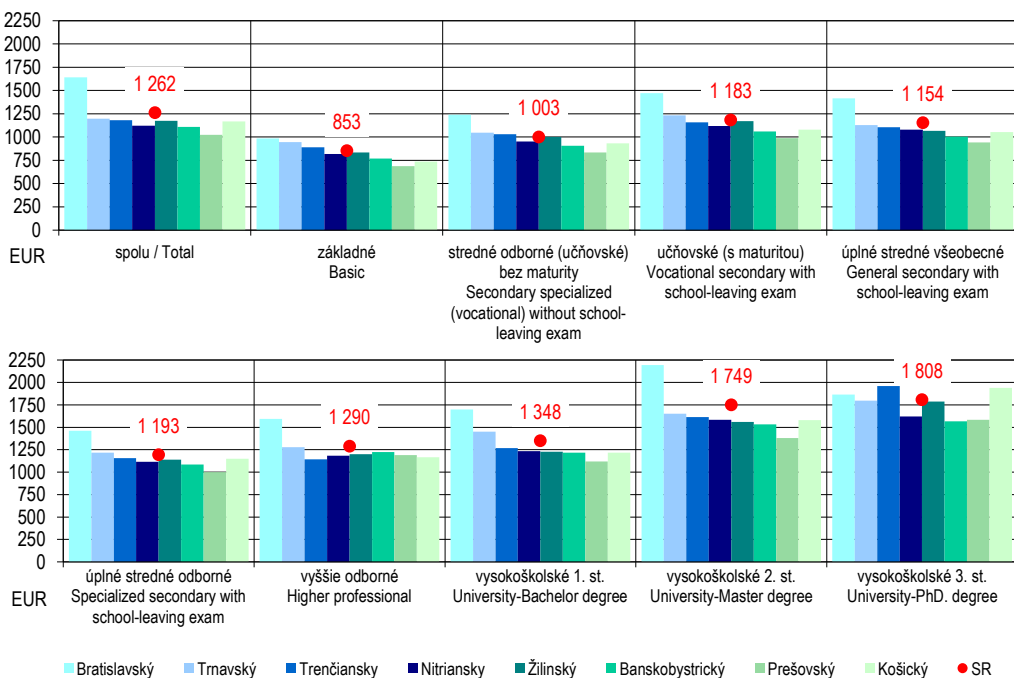
G 3-4. Priemerná hrubá nominálna mesačná mzda zamestnanca podľa veku v krajoch v roku 2019 <sup>1)</sup>Average gross nominal monthly earnings of employee by age in regions in 2019 <sup>1)</sup>G 3-5. Priemerná hrubá nominálna mesačná mzda zamestnanca podľa vzdelania v krajoch v roku 2019 <sup>1)</sup>Average gross nominal monthly earnings of employee by education in regions in 2019 <sup>1)</sup><sup>1)</sup> výberové zisťovanie o štruktúre miezd / Structure of Earnings Survey

G 3-6. Štruktúra uchádzačov o zamestnanie podľa veku v krajoch k 31. 12. 2019

Structure of job applicants by age in regions as at Dec. 31, 2019

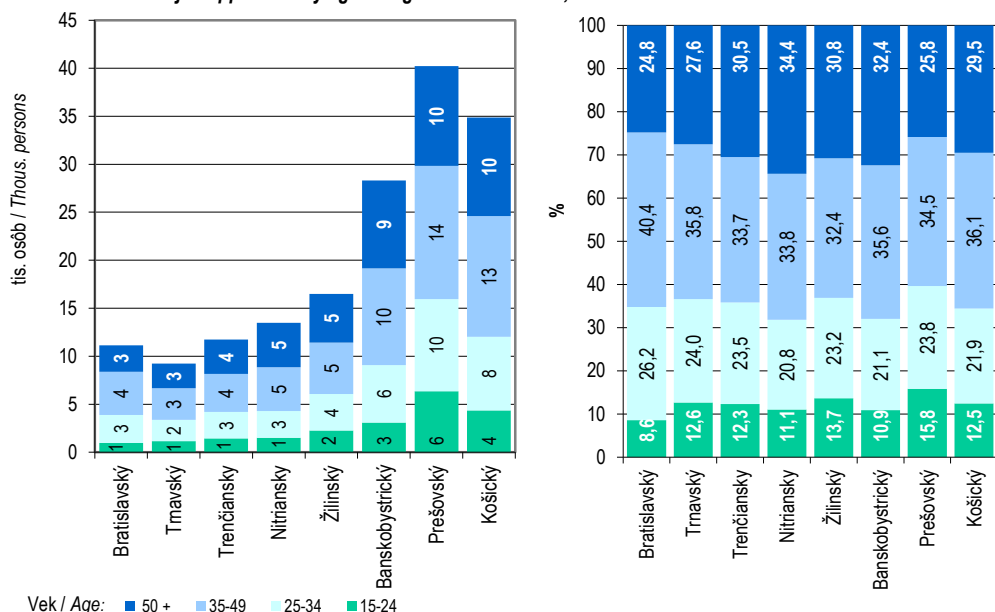

G 3-7. Vývoj podielu uchádzačiek o zamestnanie v krajoch k 31. 12.

Development of share of female job applicants in regions as at Dec. 31

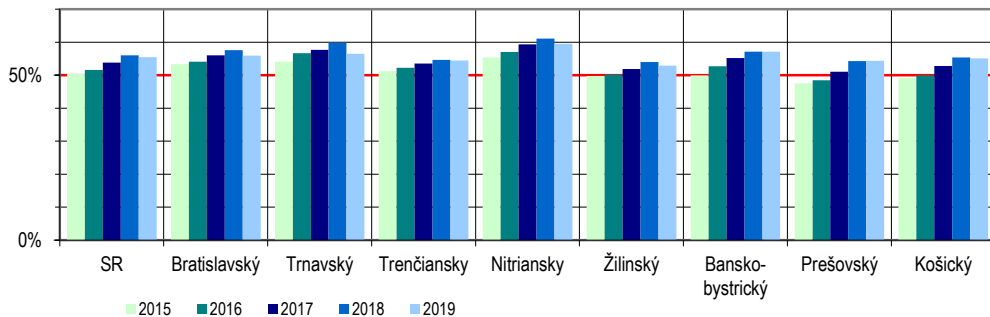

G 3-8. Vývoj podielu dlhodobo nezamestnaných v krajoch k 31. 12.

Development of share of long-term unemployed job applicants in regions as at Dec. 31

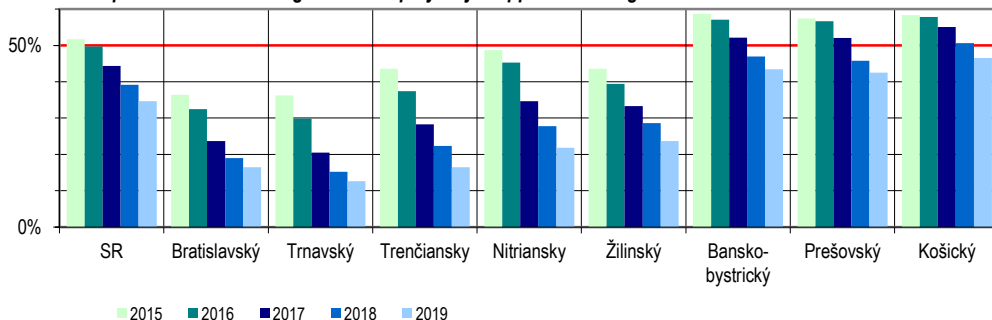

G 3-9. Počet uchádzačov o zamestnanie a miera evidovanej nezamestnanosti k 31.12. 2019  
 Number of job applicants and registered unemployment rate as at Dec. 31, 2019

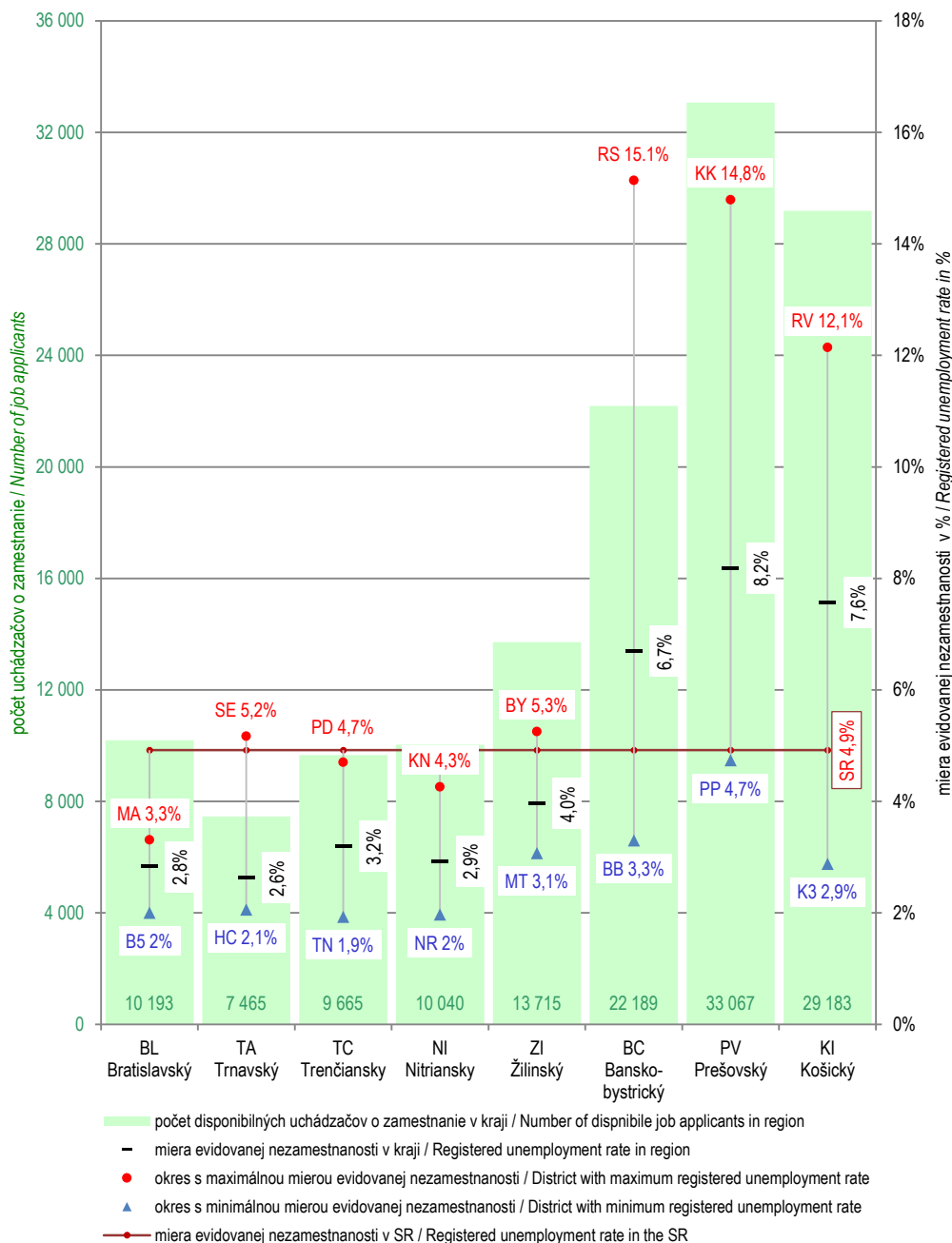

M 3-1. Uchádzači o zamestnanie (absolventi) v okresoch k 31. 12. 2019  
Job applicants (school-leavers) in districts as at Dec. 31, 2019

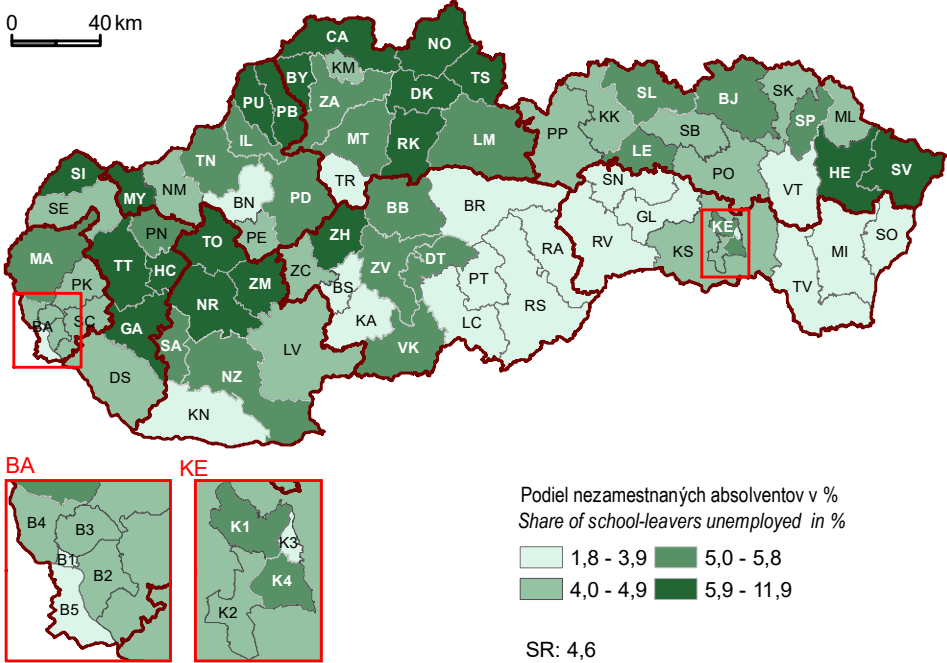

M 3-2. Uchádzači o zamestnanie (dlhodobo nezamestnaní) v okresoch k 31. 12. 2019  
Job applicants (long-term unemployed) in districts as at Dec. 31, 2019

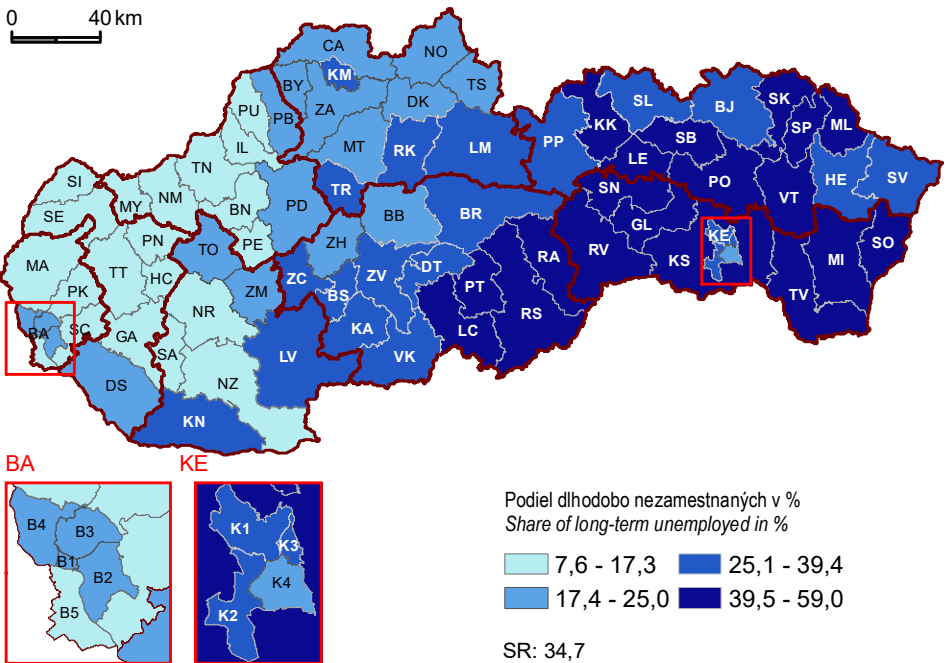



# 4

PRÍJMY A VÝDAVKY  
DOMÁCNOSTÍ

*INCOME AND EXPENDITURE  
OF HOUSEHOLDS*



## Metodické vysvetlivky

## Methodological notes

V tejto časti sú uvedené výstupy zo štatistiky rodinných účtov, štatistiky príjmov a životných podmienok a zo štatistiky spotreby potravín.

**Štatistika rodinných účtov** je zisťovanie príjmov a výdavkov súkromných hospodáriacich domácností (ďalej súkromná domácnosť). Údaje za roky 2013 a 2014 boli simulované. Pri simulácii údajov sa vychádzalo zo zisťovania príjmov a výdavkov v roku 2012 a vývoja spotrebiteľských cien, miezd, dôchodkov a iných sociálnych príjmov v priebehu rokov 2013 a 2014.

V roku 2015 bolo zisťovanie štatistiky rodinných účtov vykonané v novom dizajne. Spotrebné výdavky sa uvádzajú v medzinárodnej Klasifikácii individuálnych výdavkov spotreby podľa účelu použitia (COICOP) pre potreby rodinných účtov, od roku 2015 bola použitá nová klasifikácia COICOP-5. V porovnaní s COICOP-HBS (používaný do roku 2015) nastali v COICOP-5 zmeny v položkách výdavkov – zrušenie niektorých kategórií, pridanie nových kategórií, zmena názvov, preradenie niektorých položiek v rámci tried (napr. v odbore 04 Bývanie, voda, elektrina, plyn a iné palivá bol fond opráv presunutý zo skupiny „Nájomné za bývanie“ do skupiny „Dodávka vody a ostatné služby súvisiace s bývaním“ atď.). Zmeny sa týkali okrem iného aj zisťovania pravidelných a veľkých výdavkov domácností za obdobie dvanástich (troch) mesiacov pred mesiacom zisťovania. Pri výpočte spotrebných výdavkov bol zohľadnený nákup položiek do zásoby. Výber domácností bol uskutočnený dvojstupňovým, stratifikovaným, náhodným výberom; oporou výberu boli údaje zo Sčítania obyvateľov, domov a bytov 2011.

Pri získavaní údajov o výdavkoch a príjmoch domácností bolo zohľadnené odporúčanie Eurostatu na národné zisťovania.

Hrubé a čisté peňažné príjmy a výdavky súkromných domácností boli prepočítané pomocou kalibrovaných váh zohľadňujúcich vek, pohlavie, ekonomickú aktivitu obyvateľstva a veľkosť domácností v krajoch.

Údaje za roky 2016 a 2017 boli simulované. Pri simulácii údajov sa vychádzalo zo zisťovania príjmov a výdavkov v roku 2015 a vývoja spotrebiteľských cien, miezd, dôchodkov a iných sociálnych príjmov v rokoch 2016 a 2017.

**Štatistika príjmov a životných podmienok (EU SILC)** je zisťovanie, ktorého cieľom je získať informácie o rozdelení príjmov, o úrovni a štruktúre chudoby a o sociálnom vylúčení. Realizuje sa v zmysle nariadenia č. 1177/2003 Európskeho parlamentu a Rady EÚ a doplnujúceho nariadenia 1553/2005 v súvislosti s prístupom nových členských štátov do EÚ dňa

In this section are listed the outputs from the Household Budget Surveys, Statistics on Income and Living Conditions (EU SILC) and Food Consumption Statistics.

**Household Budget Survey** is survey on income and expenditures of private jointly managed households (private households). Data for 2013 and 2014 were simulated. The basic sources for simulation were data from income and expenditure survey in 2012 and development of consumer prices, earnings, pensions and other social income during 2013 and 2014.

In 2015 Household budget survey was implemented in the new design. Consumption expenditures are presented according to the Classification of Individual Consumption according to Purpose COICOP for needs on household budget survey. From 2015 a new classification COICOP-5 was used. In comparison with COICOP-HBS, which was used in Household Budget Statistics till 2015, the changes arose in COICOP-5 concerning items of expenditures namely cancellation some categories, introduction new categories, change of titles, reclassification some items within classes (for example in Division 04 Housing, water, electricity, gas and other fuels the fund of repairs was reclassified from group „Actual rentals for housing“ into group „Water supply and miscellaneous services relating to the dwelling“ etc.). Changes also related to survey on regular and large expenditure of households for period twelve (three) months prior to the month of the survey. The purchase of items in stock was taken into account in calculation of consumer expenditures. The household selection was done on the basis of the 2-steps stratified random sampling. Data from Population and Housing Census 2011 were the sampling frame.

Recommendation by Eurostat related to obtaining of data on household expenditure and income in national surveys was taken into consideration.

Gross and net money income and expenditure of private households has been recalculated by calibrated weights taking into account of the structure of the age, sex and economic activity of population and household size in regions.

Data 2016 and 2017 were simulated. The basis sources for simulation were data from income and expenditure survey in 2015 and development of consumer prices, earnings, pensions and other social income in 2016 and 2017.

**Statistics on Income and Living Conditions (EU SILC)** is the survey with the aim to obtain information on income distribution, level and structure of poverty and on social exclusion. Survey is implemented according to Commission Regulation No. 1177/2003 of the European Parliament and the Council and additional Commission Regulation No. 1553/2005 in connection with the integration of new Member

1. mája 2004. EU SILC je ročné výberové zisťovanie, ktoré sa uskutočňuje na základe porovnateľnej medzinárodnej metodiky, čo umožňuje nielen analyzovanie sociálnej situácie domácností na Slovensku, ale i medzinárodné porovnanie Slovenska v rámci Európskej únie.

Základnou jednotkou pre zisťovanie je súkromná hospodáriaca domácnosť. Časť získaných údajov slúži na výpočet tzv. Laeken indikátorov, ktorými sa porovnávajú jednotlivé štáty pri dosahovaní strategických cieľov zameraných na zníženie chudoby a sociálneho vylúčenia. Tieto prešli určitým vývojom a v súčasnosti ich nazývame indikátory sociálnej inklúzie. Hodnotí sa nimi peňažná chudoba.

Referenčným obdobím pre príjmy a indikátory je kalendárny rok N-1, pričom rok N predstavuje rok realizácie zisťovania.

States joined the EU on 1 May 2004. EU SILC is annual sampling survey, which is realized on the basis of comparable international methodology. It allows not only to analyse the social situation of households in Slovakia, but also international comparison of Slovakia within the European Union.

Basic unit of this survey is household sharing of expenditures. Part of obtained data is used to calculate Laeken indicators, which compare the countries in achieving the strategic objectives aimed at reducing poverty and social exclusion. They passed some development and are now called indicators of social inclusion. Monetary poverty is evaluated by them.

Reference period for income and indicators is calendar year N-1, where year N is the year of survey realization.

## Definície

## Definitions

**Súkromnú hospodáriacu domácnosť** tvoria osoby, ktoré majú spoločné trvalé bývanie v jednom byte a spoločné úhrady dôležitých výdavkov na chod domácnosti (výživa, prevádzka domácnosti, údržba bytu a pod.). Členom domácnosti je aj osoba, ktorá nie je s ostatnými členmi domácnosti viazaná príbuzenským vzťahom, ale býva trvalo s ostatnými v jednom byte a zúčastňuje sa úhrady výdavkov.

**Čisté peňažné príjmy súkromných domácností** tvoria:

- čisté peňažné príjmy zo zamestnania, t. j. príjmy zo zamestnania očistené od dane z príjmov a povinných príspevkov do Sociálnej poisťovne a zdravotných poisťovní;
- časť príjmov zo súkromného podnikania, ktoré podnikateľ vyčlenil na zabezpečenie potrieb domácnosti;
- sociálne príjmy, t. j. dávky dôchodkového zabezpečenia, dávky nemocenského poistenia, štátne sociálne dávky, dávky sociálnej pomoci a podpora v nezamestnanosti;
- ostatné príjmy, t. j. príjmy z majetku, príjmy od inštitúcií a príjmy od súkromných osôb, príjmy z predaja poľnohospodárskych výrobkov, príjmy zo zahraničia a vybrané nové pôžičky.

**Čisté peňažné výdavky súkromných domácností** tvoria:

- spotrebné výdavky, t. j. výdavky na kúpu spotrebných tovarov a služieb;
- ostatné čisté výdavky, t. j. výdavky na rôzne dane z majetku (bytu, domu, pôdy a i.), poplatky úradom (poplatok za psa a i.), vybrané pôžičky, peňažné dary vydané mimo domácnosť. Neobsahujú daň z príjmov a povinné príspevky do Sociálnej poisťovne a zdravotných poisťovní.

**Private jointly managed household** consists of people, who permanently occupy together one dwelling and reimburse together the household expenditure (food, current necessary household expenditure, maintenance of the dwelling, etc.). Member of household is also a person who is not relative with other members of household but permanently shares one dwelling and all household expenditure with them.

**Net money income of private households** consists of:

- net money income from work activity, i. e. income from employment without income tax and compulsory contributions to the Social Insurance Agency and health insurance companies;
- part of income from private business running used by an entrepreneur for household providing;
- social income, i. e. old-age pension security benefits, sickness insurance benefits, state social benefits, social aid benefits and unemployment allowance;
- other income, i. e. income from property, income from institutions and income from private persons, income from sales of farming products and income from abroad and withdrawn new loans.

**Net money expenditure of private households** are created by:

- consumption expenditure, i. e. expenditure on sale of consumer goods and services;
- other net expenditure, i. e. expenditure on different property taxes (dwelling, house, soil etc.), charges to offices (charges for a dog etc.), drawn loans, income gifts provided to other household. Income tax, compulsory contributions to Social Insurance Agency and health insurance companies are excluded.

**Ekvivalentná škála** sa používa na výpočet ekvivalentnej veľkosti domácnosti. Pre výpočet indikátorov chudoby sa používa tzv. modifikovaná OECD škála, kde sa prísudzuje koeficient 1 pre prvého dospelého člena domácnosti, 0,5 pre druhého a každého dospelého člena domácnosti, 0,5 pre 14-ročných a starších a 0,3 pre každé dieťa mladšie ako 14 rokov.

**Celkový hrubý príjem domácnosti** je suma zložiek hrubého osobného príjmu všetkých členov domácnosti plus zložky hrubého príjmu na úrovni domácnosti (napr. príjem z prenájmu majetku, prijaté transfery od iných domácností). **Celkový disponibilný príjem domácnosti** je hrubý príjem domácnosti mínus pravidelné dane z majetku, pravidelné platené transfery medzi domácnosťami (napr. výživné, pravidelná peňažná pomoc od iných domácností), daň z príjmu a príspevky na sociálne poistenie.

**Ekvivalentný príjem** sa vypočíta tak, že príjem domácnosti sa vydá ekvivalentnou veľkosťou domácnosti. Tento príjem je potom priradený každému členovi domácnosti.

**Hranica rizika chudoby** je hodnota 60 % mediánu ekvivalentného disponibilného príjmu.

**Miera rizika chudoby** je podiel osôb s ekvivalentným disponibilným príjmom pod hranicou 60 % národného mediánu ekvivalentného príjmu.

**Equivalised scale** is used for calculation of equivalent household size. Modified OECD scale is used for calculation of indicators of poverty, where coefficient 1 is assigned to the first adult household member, 0,5 to the second one and each adult household member, 0,5 to persons 14 years old and older and 0,3 to each child younger than 14 years.

**Total gross household income** is a sum of gross personal income components for all household members plus gross income components at household level (e. g. income from rental of a property or land, inter-household cash transfers received from other households). **Total disposable household income** is a gross household income minus regular taxes on property, regular inter-household cash transfers paid (e. g. alimony, regular cash support from other households), tax on income and social insurance contributions.

**Equivalised income** is defined as the total income of household divided by the equivalent number of household members. This income is assigned to each member of households.

**At-risk-of poverty threshold** is the value of 60 % of national equivalised median income.

**At-risk-of poverty rate** is share of persons with an equivalised disposable income below 60 % of the national median of equivalised income.

#### Zdroj údajov

Údaje z rodinných účtov i zo zisťovania EU SILC sú výsledkom spracovania ŠÚ SR.

Širšie informácie za rodinné účty možno získať v publikácii Príjmy, výdavky a spotreba súkromných domácností a za EU SILC v publikáciách - Zisťovanie o príjmoch a životných podmienkach domácností v SR a Indikátory chudoby a sociálneho vylúčenia.

#### Source

Household budget data and EU SILC survey are the result of the processing realized by the SO SR.

Wider information for household budget survey is provided in the publication *Expenditures and Consumption of Private Households* and for EU SILC in the publications - *The Statistics on Income and Living Conditions of Households in the SR and Poverty Indicators and Social Exclusion*.

# PRÍJMY A VÝDAVKY DOMÁCNOSTÍ

## T 4-1. Peňažné príjmy a výdavky domácností



EUR na osobu a mesiac

SR / oblasť / kraj	Rok	Čisté peňažné príjmy <i>Net money income</i>	Čisté peňažné výdavky <i>Net money expenditure</i>	v tom				
				potraviny a nealkoholic- ké nápoje <i>Food and non-alkoholic beverages</i>	alkoholické nápoje a tabak <i>Alcoholic beverages and tobacco</i>	odievanie a obuv <i>Clothing and footwear</i>	bývanie, voda, elektrina, plyn a iné palivá <i>Housing, water, electricity, gas and other fuels</i>	nábytok, bytové vybavenie a bežná údržba bytu <i>Furnishing, household equipment and routine maintenance of the house</i>
SR spolu	2015	422,83	354,53	67,31	9,68	17,06	66,85	17,16
	2016	440,91	358,41	68,67	9,76	17,21	66,11	17,26
	2017	455,83	366,21	72,01	9,80	18,17	64,83	17,34
	2018	473,35	374,08	74,97	10,11	18,14	65,99	17,85
	2019	495,84	385,72	78,96	10,29	18,08	70,27	17,84
Bratislavský kraj	2015	554,09	436,27	70,43	11,72	21,22	82,77	21,49
	2016	576,47	436,17	71,42	11,94	21,31	82,45	21,01
	2017	587,56	443,53	74,18	11,80	22,63	80,39	21,02
	2018	609,09	453,01	77,40	12,16	22,58	81,67	21,71
	2019	635,11	460,89	80,05	12,36	22,84	84,46	21,16
Bratislavský kraj	2015	554,09	436,27	70,43	11,72	21,22	82,77	21,49
	2016	576,47	436,17	71,42	11,94	21,31	82,45	21,01
	2017	587,56	443,53	74,18	11,80	22,63	80,39	21,02
	2018	609,09	453,01	77,40	12,16	22,58	81,67	21,71
	2019	635,11	460,89	80,05	12,36	22,84	84,46	21,16
Západné Slovensko	2015	.	.	.	.	.	.	.
	2016	.	.	.	.	.	.	.
	2017	.	.	.	.	.	.	.
	2018	.	.	.	.	.	.	.
	2019	.	.	.	.	.	.	.
Trnavský kraj	2015	440,17	397,41	72,14	9,91	21,34	71,61	17,71
	2016	458,62	400,97	73,57	9,93	21,39	70,49	17,83
	2017	475,82	408,25	77,08	9,97	22,71	68,97	17,79
	2018	494,78	416,71	80,21	10,27	22,66	70,08	18,33
	2019	517,08	424,17	84,17	10,44	22,07	74,33	18,06
Trenčiansky kraj	2015	440,72	394,21	74,71	11,21	23,93	66,05	22,85
	2016	460,27	400,46	76,33	11,48	24,11	65,18	23,35
	2017	478,42	412,56	80,27	11,84	25,51	63,93	23,76
	2018	497,58	421,63	83,59	12,19	25,45	65,10	24,56
	2019	513,92	432,21	88,33	12,60	24,63	69,64	24,65
Nitriansky kraj	2015	412,30	342,19	67,44	9,19	11,72	67,80	16,53
	2016	436,35	349,53	69,33	9,30	12,13	66,72	16,78
	2017	451,22	358,07	73,68	9,30	12,62	65,52	16,95
	2018	469,25	365,49	76,57	9,57	12,60	66,63	17,40
	2019	482,70	384,07	81,87	9,54	13,01	72,21	17,30

zdroj: ŠÚ SR, DATAcube. (ps3001rr, ps3002rr)

# INCOME AND EXPENDITURE OF HOUSEHOLDS

## T 4-1. Money income and expenditure of households

EUR / Person / Month

*Of which :								Year	SR / Area / Region
zdravotníctvo <i>Health</i>	doprava <i>Transport</i>	pošta a telekomunikácie <i>Communications</i>	rekreácia a kultúra <i>Recreation and culture</i>	vzdelávanie <i>Education</i>	hotely, kaviarne a reštaurácie <i>Hotels, cafes and restaurants</i>	rozličné tovary a služby <i>Miscellaneous goods and services</i>	ostatné čisté výdavky <i>Other net expenditure</i>		
10,07	39,20	17,61	21,83	2,49	16,66	24,29	44,32	2015	SR in total
10,33	40,17	17,72	22,27	2,54	17,47	24,46	44,45	2016	
10,82	42,56	17,66	22,46	2,56	18,67	24,43	44,88	2017	
11,01	43,95	17,61	22,85	2,58	19,34	24,80	44,88	2018	
11,56	43,39	17,68	23,50	2,59	20,45	26,31	44,80	2019	
11,92	44,03	23,30	30,90	2,46	22,32	29,28	64,42	2015	Bratislavský kraj
12,11	43,39	23,27	30,89	2,41	22,78	29,03	64,15	2016	
12,66	45,14	22,94	31,13	2,45	24,04	29,02	66,13	2017	
12,87	46,94	22,87	31,73	2,48	24,93	29,52	66,13	2018	
13,61	44,39	22,80	32,21	2,36	25,99	31,19	67,47	2019	
11,92	44,03	23,30	30,90	2,46	22,32	29,28	64,42	2015	Bratislavský kraj
12,11	43,39	23,27	30,89	2,41	22,78	29,03	64,15	2016	
12,66	45,14	22,94	31,13	2,45	24,04	29,02	66,13	2017	
12,87	46,94	22,87	31,73	2,48	24,93	29,52	66,13	2018	
13,61	44,39	22,80	32,21	2,36	25,99	31,19	67,47	2019	
.	.	.	.	.	.	.	.	2015	Západné Slovensko
.	.	.	.	.	.	.	.	2016	
.	.	.	.	.	.	.	.	2017	
.	.	.	.	.	.	.	.	2018	
.	.	.	.	.	.	.	.	2019	
9,26	44,52	18,33	20,99	2,49	16,34	25,91	66,85	2015	Trnavský kraj
9,46	45,64	18,41	21,55	2,53	17,15	26,05	66,97	2016	
9,80	48,26	18,44	22,13	2,66	18,52	26,08	65,84	2017	
9,95	50,12	18,38	22,50	2,72	19,20	26,47	65,84	2018	
10,15	47,97	18,49	23,67	2,86	20,37	27,80	63,77	2019	
11,95	44,30	18,29	26,83	2,92	20,07	27,84	43,26	2015	Trenčiansky kraj
12,27	45,24	18,46	27,34	2,98	21,25	28,17	44,33	2016	
12,84	48,33	18,54	27,71	3,11	22,97	28,42	45,32	2017	
13,06	49,86	18,48	28,16	3,13	23,86	28,87	45,32	2018	
13,63	49,21	18,28	28,56	3,20	25,18	30,17	44,11	2019	
10,16	35,06	17,54	23,66	2,27	14,56	23,17	43,09	2015	Nitriansky kraj
10,41	36,84	17,76	24,83	2,35	15,78	23,81	43,49	2016	
10,92	39,94	17,52	24,50	2,31	16,81	23,79	44,20	2017	
11,09	41,21	17,47	24,94	2,33	17,36	24,12	44,20	2018	
11,66	41,83	17,41	26,59	2,46	18,37	26,23	45,59	2019	

Source: ŠÚ SR, DATAcube. (ps3001rr, ps3002rr)

# PRÍJMY A VÝDAVKY DOMÁCNOSTÍ

## T 4-1. Peňažné príjmy a výdavky domácností

dokončenie

EUR na osobu a mesiac

SR / oblasť / kraj	Rok	Čisté peňažné príjmy <i>Net money income</i>	Čisté peňažné výdavky <i>Net money expenditure</i>	v tom				
				potraviny a nealkoholic- ké nápoje <i>Food and non-alkoholic beverages</i>	alkoholické nápoje a tabak <i>Alcoholic beverages and tobacco</i>	odievanie a obuv <i>Clothing and footwear</i>	bývanie, voda, elektrina, plyn a iné palivá <i>Housing, water, electricity, gas and other fuels</i>	nábytok, bytové vybavenie a bežná údržba bytu <i>Furnishing, household equipment and routine maintenance of the house</i>
Stredné Slovensko	2015	.	.	.	.	.	.	.
	2016	.	.	.	.	.	.	.
	2017	.	.	.	.	.	.	.
	2018	.	.	.	.	.	.	.
	2019	.	.	.	.	.	.	.
Žilinský kraj	2015	395,15	353,24	70,36	9,66	19,75	60,39	15,95
	2016	410,52	358,01	71,77	9,74	19,98	59,74	16,11
	2017	423,79	363,70	75,17	9,69	20,61	59,01	16,23
	2018	440,21	371,78	78,42	10,02	20,58	60,20	16,67
	2019	456,99	377,04	81,97	10,37	20,03	64,03	16,44
Banskobystrický kraj	2015	420,93	342,06	64,57	8,81	14,18	69,50	17,17
	2016	435,52	345,76	65,96	8,84	14,29	69,00	17,24
	2017	450,62	353,19	69,33	8,84	15,32	67,82	17,32
	2018	467,59	360,83	72,17	9,14	15,29	69,23	17,75
	2019	499,14	375,73	76,85	9,16	15,98	73,61	18,29
Východné Slovensko	2015	.	.	.	.	.	.	.
	2016	.	.	.	.	.	.	.
	2017	.	.	.	.	.	.	.
	2018	.	.	.	.	.	.	.
	2019	.	.	.	.	.	.	.
Prešovský kraj	2015	359,36	301,94	56,66	8,09	17,55	55,52	14,07
	2016	375,80	304,56	57,61	8,08	17,56	54,74	14,19
	2017	390,30	312,21	60,21	8,13	18,60	53,65	14,18
	2018	404,70	318,51	62,63	8,41	18,57	54,63	14,56
	2019	425,18	327,98	65,59	8,73	18,12	58,92	14,61
Košícký kraj	2015	393,01	306,17	66,45	9,53	9,75	65,71	13,90
	2016	406,85	308,66	67,72	9,51	9,84	64,92	13,97
	2017	421,27	314,91	70,78	9,54	10,46	63,44	13,89
	2018	437,52	322,17	73,59	9,86	10,43	64,56	14,29
	2019	466,06	338,34	77,98	9,84	10,78	68,79	14,57

zdroj: ŠÚ SR, DATAcube. (ps3001rr, ps3002rr)



# INCOME AND EXPENDITURE OF HOUSEHOLDS

## T 4-1. Money income and expenditure of households

End of table

EUR / Person / Month

*Of which :								Year	SR / Area / Region
zdravotníctvo <i>Health</i>	doprava <i>Transport</i>	pošta a telekomunikácie <i>Communications</i>	rekreácia a kultúra <i>Recreation and culture</i>	vzdelávanie <i>Education</i>	hotely, kaviarne a reštaurácie <i>Hotels, cafes and restaurants</i>	rozličné tovary a služby <i>Miscellaneous goods and services</i>	ostatné čisté výdavky <i>Other net expenditure</i>		
.	.	.	.	.	.	.	.	2015	Stredné Slovensko
.	.	.	.	.	.	.	.	2016	
.	.	.	.	.	.	.	.	2017	
.	.	.	.	.	.	.	.	2018	
.	.	.	.	.	.	.	.	2019	
10,63	44,34	16,52	22,33	3,43	19,51	24,55	35,81	2015	Žilinský kraj
10,90	45,93	16,70	22,83	3,55	20,36	24,84	35,56	2016	
11,64	46,70	16,48	22,79	3,44	21,71	24,41	35,83	2017	
11,86	47,88	16,43	23,14	3,48	22,51	24,76	35,83	2018	
12,45	45,63	16,40	23,39	3,19	23,29	25,95	33,90	2019	
8,59	39,81	16,73	21,78	2,16	13,83	23,53	41,39	2015	Banskobystrický kraj
8,84	40,78	16,84	22,13	2,16	14,46	23,70	41,51	2016	
9,20	43,26	16,89	22,44	2,17	15,50	23,71	41,39	2017	
9,34	44,61	16,85	22,80	2,19	16,02	24,04	41,39	2018	
9,81	44,82	17,08	23,49	2,10	17,43	25,56	41,56	2019	
.	.	.	.	.	.	.	.	2015	Východné Slovensko
.	.	.	.	.	.	.	.	2016	
.	.	.	.	.	.	.	.	2017	
.	.	.	.	.	.	.	.	2018	
.	.	.	.	.	.	.	.	2019	
10,35	36,04	15,32	14,38	1,66	15,33	20,12	36,86	2015	Prešovský kraj
10,67	37,21	15,37	14,52	1,68	16,08	20,11	36,74	2016	
11,15	40,06	15,42	14,71	1,69	17,14	20,19	37,08	2017	
11,37	40,98	15,37	14,97	1,70	17,76	20,47	37,08	2018	
11,94	40,53	15,35	14,77	1,63	18,65	21,91	37,23	2019	
8,14	29,72	16,13	17,24	2,71	12,86	22,19	31,85	2015	Košícký kraj
8,42	30,41	16,18	17,51	2,79	13,47	22,23	31,69	2016	
8,75	32,88	16,25	17,77	2,81	14,37	22,13	31,82	2017	
8,89	34,29	16,20	18,10	2,82	14,87	22,46	31,82	2018	
9,49	36,26	16,59	18,94	3,10	15,98	23,84	32,18	2019	

Source: ŠÚ SR, DATAcube. (ps3001rr, ps3002rr)

## T 4-2. Vybrané štrukturálne indikátory založené na prierezovej zložke EU SILC



## Selected structural indicators based on the cross-sectional component of EU SILC

SR / oblasť / kraj SR / Area / Region	Rok Year	Hospodáriace domácnosti <i>Households sharing of expenditures</i>	Osoby v domácnostiach <i>Persons in households</i>	Priemerný hrubý ekvivalentný príjem domácnosti (EUR/mesiac) <i>Average gross equivalised household income (EUR per month)</i>	Priemerný disponibilný ekvivalentný príjem domácnosti (EUR/mesiac) <i>Average disposable equivalised household income (EUR per month)</i>	Osoby pod hranicou chudoby - 60% mediánu <i>Persons below at-risk-of poverty threshold - 60% of median</i>	Miera rizika chudoby - 60% mediánu (%) <i>At-risk-of poverty rate - 60% of median (%)</i>
SR spolu / SR in total	2015	1 852 059	5 236 124	743,18	607,73	642 872	12,3
	2016	1 852 059	5 247 464	749,82	615,92	668 439	12,7
	2017	1 852 059	5 255 973	764,55	624,25	649 619	12,4
	2018	1 852 059	5 352 011	810,26	655,80	655 453	12,2
	2019	1 852 059	5 364 283	892,74	710,29	638 009	11,9
Bratislavský kraj	2015	245 997	604 598	897,90	714,23	44 008	7,3
	2016	245 997	614 891	981,55	786,77	33 245	5,4
	2017	245 997	623 194	1 010,08	806,58	28 413	4,6
	2018	245 997	641 104	998,64	782,18	27 561	4,3
	2019	245 997	650 333	1 102,55	860,92	27 948	4,3
Bratislavský kraj	2015	245 997	604 598	897,90	714,23	44 008	7,3
	2016	245 997	614 891	981,55	786,77	33 245	5,4
	2017	245 997	623 194	1 010,08	806,58	28 413	4,6
	2018	245 997	641 104	998,64	782,18	27 561	4,3
	2019	245 997	650 333	1 102,55	860,92	27 948	4,3
Západné Slovensko	2015	647 814	1 768 872	752,93	615,68	179 439	10,1
	2016	647 814	1 766 704	741,36	609,64	189 582	10,7
	2017	647 814	1 765 197	769,91	629,79	176 000	10,0
	2018	647 814	1 798 643	827,69	671,15	154 575	8,6
	2019	647 814	1 798 240	920,00	734,35	132 694	7,4
Trnavský kraj	2015	191 263	536 510	761,56	625,05	42 516	7,9
	2016	191 263	537 855	739,36	611,19	48 672	9,0
	2017	191 263	539 211	796,75	647,74	52 854	9,8
	2018	191 263	552 042	838,77	682,31	43 859	7,9
	2019	191 263	553 779	924,46	737,72	58 997	10,7
Trenčiansky kraj	2015	208 839	570 989	773,19	632,77	49 405	8,7
	2016	208 839	569 857	756,59	621,65	44 607	7,8
	2017	208 839	568 733	757,80	626,79	43 682	7,7
	2018	208 839	578 184	834,39	675,23	38 368	6,6
	2019	208 839	577 350	921,25	732,74	29 727	5,1
Nitriansky kraj	2015	247 712	661 373	728,45	593,34	87 518	13,2
	2016	247 712	658 992	729,82	597,99	96 303	14,6
	2017	247 712	657 253	758,37	617,67	79 464	12,1
	2018	247 712	668 417	812,74	658,40	72 348	10,8
	2019	247 712	667 111	915,23	732,95	43 970	6,6

## T 4-2. Vybrané štrukturálne indikátory založené na prierezovej zložke EU SILC

## Selected structural indicators based on the cross-sectional component of EU SILC

dokončenie

End of table

SR / oblasť / kraj SR / Area / Region	Rok Year	Hospodáriace domácnosti <i>Households sharing of expenditures</i>	Osoby v domácnostiach <i>Persons in households</i>	Priemerný hrubý ekvivalentný príjem domácnosti (EUR/mesiac) <i>Average gross equivalised household income (EUR per month)</i>	Priemerný disponibilný ekvivalentný príjem domácnosti (EUR/mesiac) <i>Average disposable equivalised household income (EUR per month)</i>	Osoby pod hranicou chudoby - 60% mediánu <i>Persons below at-risk-of poverty threshold - 60% of median</i>	Miera rizika chudoby - 60% mediánu (%) <i>At-risk-of poverty rate - 60% of median (%)</i>
Stredné Slovensko	2015	458 971	1 300 669	716,80	588,39	193 332	14,9
	2016	458 971	1 299 680	719,47	592,71	191 078	14,7
	2017	458 971	1 298 453	723,80	595,88	181 318	14,0
	2018	458 971	1 314 201	764,80	624,51	199 364	15,2
	2019	458 971	1 313 900	855,12	678,57	204 615	15,6
Žilinský kraj	2015	218 788	667 740	732,47	594,72	89 578	13,4
	2016	218 788	668 490	734,78	601,87	94 215	14,1
	2017	218 788	668 778	728,08	597,87	91 852	13,7
	2018	218 788	677 625	775,34	633,33	87 465	12,9
	2019	218 788	678 622	876,14	691,88	81 904	12,1
Banskobystrický kraj	2015	240 183	632 929	700,26	581,71	103 754	16,4
	2016	240 183	631 190	703,25	583,00	96 863	15,3
	2017	240 183	629 675	719,26	593,77	89 466	14,2
	2018	240 183	636 576	753,58	615,11	111 899	17,6
	2019	240 183	635 278	832,66	664,35	122 711	19,3
Východné Slovensko	2015	499 277	1 561 985	694,22	573,61	226 093	14,5
	2016	499 277	1 566 189	693,58	575,19	254 534	16,3
	2017	499 277	1 569 129	694,72	569,08	263 888	16,8
	2018	499 277	1 598 063	752,46	613,56	273 953	17,1
	2019	499 277	1 601 810	807,80	648,14	272 752	17,0
Prešovský kraj	2015	237 454	793 690	682,38	563,15	129 919	16,4
	2016	237 454	794 964	664,08	551,58	147 952	18,6
	2017	237 454	796 508	682,36	561,32	143 979	18,1
	2018	237 454	810 442	731,25	596,63	149 381	18,4
	2019	237 454	812 340	785,02	627,08	141 870	17,5
Košícký kraj	2015	261 823	768 295	706,46	584,41	96 174	12,5
	2016	261 823	771 225	724,00	599,53	106 582	13,8
	2017	261 823	772 621	707,45	577,07	119 909	15,5
	2018	261 823	787 621	774,28	630,98	124 572	15,8
	2019	261 823	789 470	831,23	669,81	130 882	16,6

zdroj / Source: ŠÚ SR, DATAcube. (ps3003rr)

**G 4-1. Čisté peňažné príjmy a výdavky domácností v krajoch v roku 2019**  
**Net money income and expenditure of households in regions in 2019**

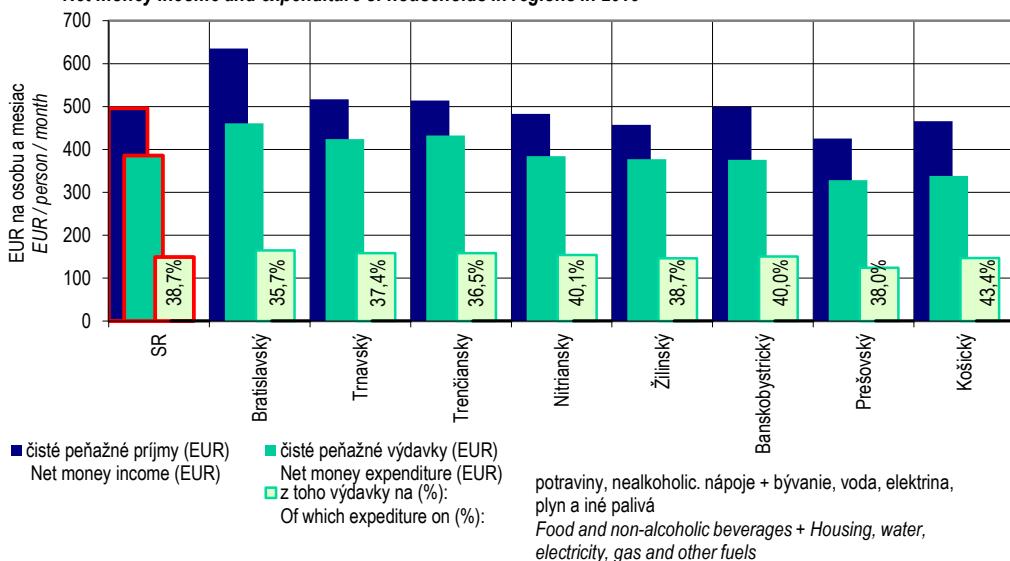

**G 4-2. Osoby pod hranicou chudoby - 60% mediánu (EU SILC)**  
**Persons below at-risk-of poverty threshold - 60% of median (EU SILC)**

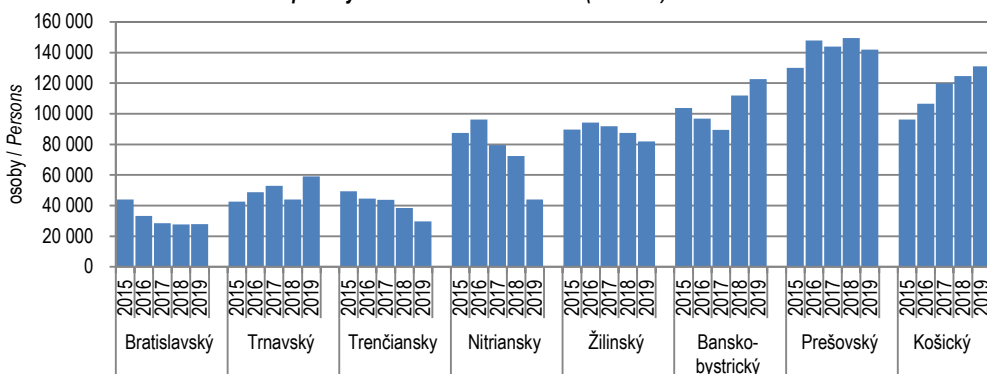

**G 4-3. Miera rizika chudoby - 60% mediánu (EU SILC)**  
**At-risk-of poverty rate - 60% of median (EU SILC)**

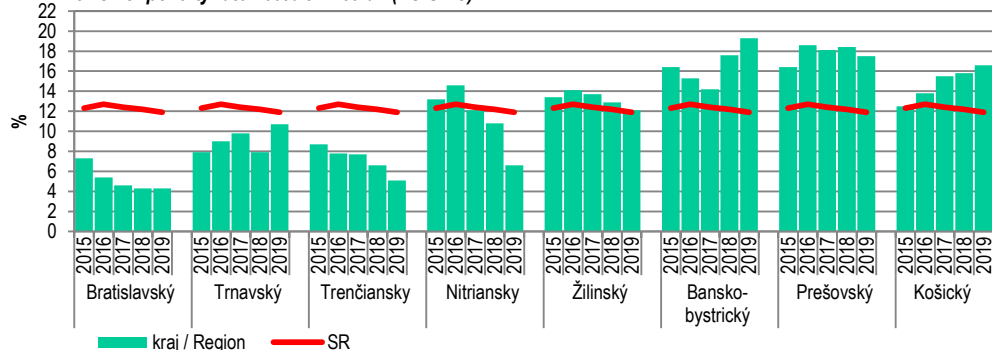

# 5

VZDELÁVANIE

*EDUCATION*

## Metodické vysvetlivky

Zákon č. 245/2008 Z. z. (školský zákon) definuje jednotlivé druhy škôl poskytujúce predprimárne, základné, stredné, vyššie odborné vzdelanie a záujmové vzdelávanie: materská škola, základná škola, gymnázium, stredná odborná škola, konzervatórium, školy pre deti a žiakov so špeciálnymi výchovno-vzdelávacími potrebami, základná umelecká škola, jazyková škola. Súčasťou školskej výchovno-vzdelávacej sústavy sú aj školské zariadenia.

Podľa zákona č. 245/2008 Z. z. učilištia a stredné odborné učilištia zriadené podľa doterajších predpisov sú strednou odbornou školou poskytujúcou nižšie stredné odborné vzdelanie a stredné odborné vzdelanie. Z tohto dôvodu všetky údaje o učilištiach a stredných odborných učilištiach sú zahrnuté do údajov stredných odborných škôl (úrovne 252, 253 a 352, 353 podľa klasifikácie ISCED 2011).

Školské roky v tabuľkách sa označujú rokmi, v ktorých sa začali, napr. rok 2018 predstavuje školský rok 2018/2019

Vysoké školy definuje zákon č. 131/2002 Z. z. o vysokých školách a o zmene a doplnení niektorých zákonov v znení neskorších predpisov.

Školy, v ktorých sa výchova a vzdelávanie uskutočňujú popri slovenskom jazyku aj v jazyku národnostnej menšiny sa vykazujú ako školy s viacerými výchovnými jazykmi, to znamená, že v týchto školách sú zriadené triedy s vyučovacím jazykom slovenským a triedy s vyučovacím jazykom národnostnej menšiny.

V údajoch o počte učiteľov sú zahrnutí učitelia na ustanovený pracovný čas (plný úväzok) vrátane riaditeľov a zástupcov.

## Definície

**Materské školy** sú predškolské zariadenia, ktoré podporujú osobnostný rozvoj detí v oblasti sociálno-emočionalnej, intelektuálnej, telesnej, morálnej, estetickej, rozvíjajú schopnosti a zručnosti, utvárajú predpoklady na ďalšie vzdelávanie.

**Základné školy** poskytujú základné vzdelanie v oblasti jazykovej, prírodovednej, spoločenskovednej, umeleckej, športovej, zdravotnej, dopravnej a ďalšie poznatky a zručnosti.

**Stredné školy** sú gymnáziá, stredné odborné školy a konzervatóriá.

## Methodological notes

*The Act No 245/2008 Coll. on the Education defines individual types of schools that provide pre-primary, primary, lower secondary, upper secondary, post-secondary non tertiary, the lowest level of tertiary education and leisure time educational activities: kindergarten, basic school, grammar school, secondary vocational school, conservatory, schools for children and pupils with special pedagogical and educational needs, basic school of arts, language school. Educational facilities are also the part of the educational system.*

*According to the Act No 245/2008 apprentice school and secondary vocational apprentice school established according to the former regulations are titled as secondary vocational schools providing lower secondary vocational and secondary vocational education. For this reason, all data on apprentice schools and secondary vocational apprentice schools are included in the data on secondary vocational schools (levels 252, 253 and 352, 353 by ISCED 2011).*

*The school years in the tables are indicated with years in which they started, e.g. the year 2018 represents the school year 2018/2019.*

*Universities and colleges are defined by Act No 131/2002 Coll. on Universities and Colleges and on amendment of some acts.*

*Schools, where upbringing and education are carried out in classes with Slovak teaching language as well as in classes where upbringing and education are carried out comprehensively in a language of minority, are reported as schools with several teaching languages.*

*Teachers for full-time working time, including headmasters and deputy headmasters are included in the number of teachers.*

## Definitions

**Kindergartens** are pre-primary facilities, which support child's personality in socio-emotional, intellectual, physical, moral, esthetical area and develops skills and abilities, form the preconditions for further education.

**Basic schools** provide general education in linguistic, natural-scientific, socio-scientific, artistic, sporting, medical, transportation area and other knowledge and skills.

**Secondary schools** are grammar schools, secondary vocational schools and conservatories.

**Gymnázia** sú všeobecno-vzdelávacie, vnútorne diferencované stredné školy, ktoré pripravujú žiakov vo štvorročnom, v päťročnom alebo v osemročnom vzdelávacom programe a poskytujú úplné stredné všeobecné vzdelanie.

**Stredné odborné školy** poskytujúce odborné vzdelávanie na úrovni 253, 353, 344, 354, 454 a 554 podľa klasifikácie ISCED 2011 sú stredné školy, ktoré pripravujú žiakov v najmenej dvojročnom a najviac päťročnom vzdelávacom programe príslušného odboru vzdelávania. Vzdelávacie programy strednej odbornej školy sú zamerané predovšetkým na výkon povolania a odborných činností v národnom hospodárstve, zdravotníctve, verejnej správe, kultúre, umení a v ostatných oblastiach a môžu pripravovať aj na ďalšie štúdium.

**Vysoké školy** sú vrcholné vzdelávacie, vedecké a umelecké ustanovizne. Majú výhradné právo poskytovať vysokoškolské vzdelávanie, udeľovať akademické a vedecko-pedagogické tituly, používať akademické insígnie a vykonávať akademické obrady.

**Grammar schools** are internally differentiated secondary schools providing full secondary general education for students in four-, five- or eight-year educational programme.

**Secondary vocational school** providing vocational education at level 253, 353, 344, 354, 454 and 554 by ISCED 2011 is secondary school, where pupils are educated at least in two- and at most five year educational program of respective branch of education. Educational programs of secondary vocational school are mainly specialized for professional activities of economy, health system, public administration, culture, arts and other professional branches and also they can prepare pupils for next study.

**Universities and colleges** are supreme educational, scientific and artistic institutions. They are entitled to provide tertiary education and to confer academic and scientific-pedagogical titles, to utilize academic insignia and to execute academic ceremonies.

#### Zdroj údajov

Zdrojom údajov sú štatistické zisťovania, ktoré realizuje Centrum vedecko-technických informácií SR v pôsobnosti Ministerstva školstva SR.

Podrobnejšie informácie možno získať v Centre vedecko-technických informácií SR ([www.cvti.sk](http://www.cvti.sk)).

#### Source

The statistical surveys carried out by the Slovak Centre of Scientific and Technical Information under administration of the Ministry of Education of the SR are the data source.

Detailed information can be obtained in the Slovak Centre of Scientific and Technical Information ([www.cvti.sk](http://www.cvti.sk))

T 5-0. Medzinárodná štandardná klasifikácia vzdelávania ISCED 2011<sup>1)</sup> a systém vzdelávania na Slovensku

Obvyklý vek vzdelávania	Vzdelávacie programy a dosiahnuté vzdelanie podľa ISCED 2011	Kód	Školský systém v Slovenskej republike
Menej ako 3 – 6 rokov	<b>PREDPRIMÁRNE</b> predškolské bez vzdelania, nedokončený 1. stupeň základného vzdelávania	020 030	Materské školy a špeciálne materské školy, 0-té ročníky na základných školách, prípravné triedy v základných školách, prípravné triedy v špeciálnych školách
6 -15 rokov	<b>ZÁKLADNÉ</b> Primárne 1. stupeň základného vzdelávania Nižšie stredné 2. stupeň základného vzdelávania	100 244	1. stupeň základných škôl, 1. stupeň špeciálnych základných škôl – variant C 2. stupeň základných škôl, 2. stupeň špeciálnych základných škôl – variant A, 1. až 4. ročník 8-ročných stredných škôl
15-18/19 rokov alebo iné	<b>STREDNÉ</b> Nižšie stredné odborné Stredné odborné s výučným listom Stredné odborné bez maturity a výučného listu  <b>ÚPLNÉ STREDNÉ<sup>3)</sup></b> Úplné stredné všeobecné s maturitou Úplné stredné odborné s maturitou a výučným listom Úplné stredné odborné s maturitou bez výučného listu	243 252 253 352 353 353 344 354 354 454	Praktické školy Stredné odborné školy (učebné odbory pre žiakov s mentálnym postihom) Stredné odborné školy (2-ročné vzdelávacie programy – odbory so zvlášť upravenými učebnými plánmi) Stredné odborné školy (učebné odbory pre žiakov s mentálnym postihom) Stredné odborné školy (nematuritné vzdelávacie programy poskytujúce výučný list) Stredné odborné školy (nematuritné vzdelávacie programy neposkytujúce výučný list) Gymnázia Stredné odborné školy (vzdelávacie programy s maturitou poskytujúce aj výučný list) Stredné odborné školy (vzdelávacie programy s maturitou) Stredné odborné školy (vzdelávacie programy s maturitou pre absolventov učebných odborov v nadstavbovom štúdiu)
18/19 + 2 roky	<b>POSTSEKUNDÁRNE NETERCIÁRNE</b> Pomaturitné kvalifikačné, pomaturitné inováčné a pomaturitné zdokonaľovacie štúdium	454	Stredné odborné školy, obchodné akadémie, stredné umelecké školy, konzervatóriá, atď.
18/19 + 3 roky	<b>TERCIÁRNE</b> Vyššie odborné (pomaturitné špecializačné) – absolventi sú diplomovaní špecialisti s titulom DiS (alebo jeho ekvivalent)	554	Stredné odborné školy, konzervatóriá, tanečné konzervatóriá, vyššie stredné odborné školy
18/19 + 3 – 4 roky	1. stupeň univerzitného štúdia – bakalárske štúdium – absolventom je udelený akademický titul Bc. (alebo jeho ekvivalent)	655 665	Univerzity, vysoké školy Akadémia Policajného zboru Vojenské vysoké školy (bakalárske študijné programy)
21/22 + 2 roky	2. stupeň univerzitného štúdia – magisterské, inžinierske, doktorské štúdium – absolventom je udelený akademický titul Mgr., Ing., Dr. (alebo ich ekvivalenty)	766 767 768	Univerzity, vysoké školy Akadémia Policajného zboru Vojenské vysoké školy (magisterské, inžinierske a doktorské študijné programy)
24/25 + 3 roky a viac	3. stupeň univerzitného štúdia – doktorandské štúdium – absolventom je udelený vedecký titul PhD., ThD. (alebo ich ekvivalent)	864	Univerzity, vysoké školy Akadémia Policajného zboru Vojenské vysoké školy (doktorandské a postgraduálne štúdium, vedecká výchova)

<sup>1)</sup> klasifikácia ISCED 2011 bola schválená v novembri 2011, prvý zber údajov sa uskutočnil v roku 2014<sup>2)</sup> povinná školská dochádzka je do veku 16 rokov<sup>3)</sup> absolventi štúdia ukončeného maturitou majú priamy prístup k terciárnemu vzdelávaniu



**International Standard Classification of Education ISCED 2011<sup>1)</sup> and the system of education in the SR**

Age of education	Educational programmes and educational attainment by ISCED 2011	Code	School system in the Slovak Republic
Less than 3 – 6 years	<b>PRE-PRIMARY</b> early childhood education / without education, unfinished 1 <sup>st</sup> stage of basic schools	020 030	Nursery schools, kindergartens and special kindergartens, zero grades in basic schools, preparatory classes in basic schools, preparatory classes in special schools
6 -15 years	<b>BASIC</b> Primary 1 <sup>st</sup> stage of basic schools Lower secondary 2 <sup>nd</sup> stage of basic schools	100 244	1 <sup>st</sup> stage of basic schools, 1 <sup>st</sup> stage of special basic schools – variant C 2 <sup>nd</sup> stage of basic schools, 2 <sup>nd</sup> stage of special basic schools – variant A, 1 <sup>st</sup> – 4 <sup>th</sup> grade of eight-year secondary schools
15-18/19 years or others	<b>SECONDARY</b> Lower secondary vocational Secondary vocational with apprenticeship certificate Secondary vocational without matura and apprenticeship certificate <b>UPPER SECONDARY<sup>3)</sup></b> Secondary general with matura Secondary vocational with matura and apprenticeship certificate Secondary vocational with matura and without apprenticeship certificate	243 252 253 352 353 353 344 354 354 454	Practical schools Secondary vocational schools (study fields for students with mental handicap) Secondary vocational schools (2-year educational programmes with specially adjusted curriculum) Secondary vocational schools (study fields for students with mental handicap) Secondary vocational schools (educational programmes providing apprenticeship certificate) Secondary vocational schools (educational programmes without matura and without providing apprenticeship certificate) Grammar schools Secondary vocational schools (educational programmes with matura providing apprenticeship certificate) Secondary vocational schools (educational programmes with matura) Secondary vocational schools (educational programmes with matura for graduates of study fields in follow-up courses)
18/19 + 2 years	<b>POST-SECONDARY NON TERTIARY</b> Qualification, innovation and improvement study	454	Secondary vocational schools, commercial academies, secondary schools of art, conservatoires, etc.
18/19 + 3 years	<b>TERTIARY</b> Higher vocational (specialised for graduates with matura) – graduates are awarded by the title DiS. (or its equivalent)	554	Secondary vocational schools, conservatoires, dance conservatoires, higher secondary vocational schools
18/19 + 4 – 6 years or others	18/19 + 3-4 years 1 <sup>st</sup> degree of university study – bachelor's study – graduates are awarded by the title Bc. (or its equivalent)	655 665	Universities, colleges Police Academy Armed Forces Academy (bachelor's study programmes)
	21/22 + 2 years 2 <sup>nd</sup> degree of university study – magister's (master's), engineering, doctor's study – graduates are awarded by the title Mgr. (MA), Ing., Dr. (or its equivalent)	766 767 768	Universities, colleges Police Academy Armed Forces Academy (magister's, engineering and doctor's study programmes)
24/25 + 3 years or more	3 <sup>rd</sup> degree of university study – postgraduate study – postgraduates are awarded by degree PhD., ThD. (or its equivalent)	864	Universities, colleges Police Academy, Armed Forces Academy (postgraduate study, science education)

<sup>1)</sup> In November 2011 ISCED 2011 was approved, the first data collection was carried out in 2014

<sup>2)</sup> Compulsory school attendance is until 16

<sup>3)</sup> Graduates of study with school-leaving examination (matura) have direct access to tertiary education

## T 5-1. Materské školy



## Kindergartens

SR / oblasť / kraj (okres) SR / Area / Region (District)	Rok Year	Školy Schools	Triedy Classes	Učitelia (osoby) Teachers (persons)	v tom na školách *Of which: schools			Deti (osoby) Children (persons)	v tom na školách *Of which: schools		
					štátnych State	cirkevných Church	súkrom. Private		štátnych State	cirkevných Church	súkrom. Private
SR spolu / SR in total	2015	2 936	7 876	15 582	14 507	404	671	158 061	148 561	4 260	5 240
	2016	2 959	8 042	15 949	14 777	434	738	159 081	148 971	4 478	5 632
	2017	2 984	8 171	16 290	14 975	473	842	160 309	149 017	4 848	6 444
	2018	3 001	8 325	16 636	15 211	512	913	162 342	150 340	5 055	6 947
	2019	3 022	8 505	17 078	15 523	555	1 000	165 865	152 832	5 470	7 563
Bratislavský kraj	2015	244	1 074	2 166	1 848	67	251	22 462	19 969	745	1 748
	2016	248	1 132	2 249	1 917	69	263	23 127	20 579	749	1 799
	2017	258	1 158	2 313	1 950	76	287	23 686	20 836	800	2 050
	2018	262	1 214	2 405	2 014	78	313	24 504	21 551	811	2 142
	2019	269	1 249	2 513	2 091	84	338	25 225	21 960	870	2 395
Bratislavský kraj	2015	244	1 074	2 166	1 848	67	251	22 462	19 969	745	1 748
	2016	248	1 132	2 249	1 917	69	263	23 127	20 579	749	1 799
	2017	258	1 158	2 313	1 950	76	287	23 686	20 836	800	2 050
	2018	262	1 214	2 405	2 014	78	313	24 504	21 551	811	2 142
	2019	269	1 249	2 513	2 091	84	338	25 225	21 960	870	2 395
Západné Slovensko	2015	993	2 618	5 175	4 979	91	105	52 463	50 775	889	799
	2016	998	2 671	5 278	5 060	102	116	52 685	50 778	986	921
	2017	1 004	2 696	5 378	5 120	123	135	52 991	50 771	1 208	1 012
	2018	1 008	2 749	5 499	5 212	143	144	53 707	51 235	1 342	1 130
	2019	1 013	2 793	5 615	5 288	165	162	54 691	51 939	1 556	1 196
Trnavský kraj	2015	301	838	1 661	1 601	17	43	16 968	16 477	177	314
	2016	301	853	1 700	1 637	18	45	16 990	16 474	172	344
	2017	302	856	1 722	1 652	22	48	17 165	16 596	211	358
	2018	305	876	1 770	1 696	23	51	17 436	16 841	203	392
	2019	307	901	1 815	1 721	34	60	18 018	17 281	305	432
Trenčiansky kraj	2015	282	847	1 667	1 593	28	46	17 134	16 497	247	390
	2016	285	866	1 716	1 630	33	53	17 373	16 621	304	448
	2017	288	878	1 749	1 644	47	58	17 473	16 537	438	498
	2018	290	896	1 792	1 669	56	67	17 711	16 628	524	559
	2019	292	902	1 831	1 703	60	68	17 908	16 767	576	565
Nitriansky kraj	2015	410	933	1 847	1 785	46	16	18 361	17 801	465	95
	2016	412	952	1 862	1 793	51	18	18 322	17 683	510	129
	2017	414	962	1 907	1 824	54	29	18 353	17 638	559	156
	2018	413	977	1 937	1 847	64	26	18 560	17 766	615	179
	2019	414	990	1 969	1 864	71	34	18 765	17 891	675	199

**T 5-1. Materské školy**  
**Kindergartens**

dokončenie

End of table

SR / oblasť / kraj (okres) SR / Area / Region (District)	Rok Year	Školy Schools	Triedy Classes	Učiteľia (osoby) Teachers (persons)	v tom na školách *Of which: schools			Deti (osoby) Children (persons)	v tom na školách *Of which: schools		
					štátnych State	cirkevných Church	súkrom. Private		štátnych State	cirkevných Church	súkrom. Private
Stredné Slovensko	2015	723	1 931	3 755	3 539	75	141	38 535	36 460	811	1 264
	2016	730	1 975	3 876	3 622	84	170	38 880	36 616	867	1 397
	2017	734	2 011	3 961	3 675	91	195	38 988	36 434	914	1 640
	2018	741	2 015	3 995	3 689	101	205	39 144	36 511	928	1 705
	2019	746	2 059	4 089	3 758	107	224	39 790	36 942	1 031	1 817
Žilinský kraj	2015	348	1 051	2 026	1 905	58	63	21 478	20 271	624	583
	2016	352	1 077	2 106	1 959	66	81	21 860	20 491	676	693
	2017	358	1 104	2 167	2 005	72	90	22 048	20 510	717	821
	2018	361	1 108	2 189	2 005	80	104	21 994	20 390	725	879
	2019	364	1 135	2 251	2 052	80	119	22 439	20 672	784	983
Banskobystrický kraj	2015	375	880	1 729	1 634	17	78	17 057	16 189	187	681
	2016	378	898	1 770	1 663	18	89	17 020	16 125	191	704
	2017	376	907	1 794	1 670	19	105	16 940	15 924	197	819
	2018	380	907	1 806	1 684	21	101	17 150	16 121	203	826
	2019	382	924	1 838	1 706	27	105	17 351	16 270	247	834
Východné Slovensko	2015	976	2 254	4 486	4 141	171	174	44 601	41 357	1 815	1 429
	2016	983	2 264	4 546	4 178	179	189	44 389	40 998	1 876	1 515
	2017	988	2 307	4 638	4 230	183	225	44 644	40 976	1 926	1 742
	2018	990	2 347	4 737	4 296	190	251	44 987	41 043	1 974	1 970
	2019	994	2 405	4 861	4 386	199	276	46 159	41 991	2 013	2 155
Prešovský kraj	2015	529	1 208	2 368	2 171	93	104	24 261	22 350	981	930
	2016	536	1 209	2 394	2 191	96	107	24 118	22 184	1 009	925
	2017	534	1 230	2 424	2 205	99	120	24 191	22 161	1 047	983
	2018	534	1 245	2 469	2 232	105	132	24 384	22 184	1 085	1 115
	2019	539	1 284	2 553	2 308	107	138	25 132	22 834	1 085	1 213
Košícký kraj	2015	447	1 046	2 118	1 970	78	70	20 340	19 007	834	499
	2016	447	1 055	2 152	1 987	83	82	20 271	18 814	867	590
	2017	454	1 077	2 214	2 025	84	105	20 453	18 815	879	759
	2018	456	1 102	2 268	2 064	85	119	20 603	18 859	889	855
	2019	455	1 121	2 308	2 078	92	138	21 027	19 157	928	942

zdroj / Source: ŠÚ SR, DATAcube. (sv5001rr)

## T 5-2. Základné školy k 15. 9.



## Basic schools as at Sept. 15

SR / oblasť / kraj (okres) SR / Area / Region (District)	Rok Year	Školy Schools	Triedy Classes	Učitelia (osoby) Teachers (persons)	v tom na školách *Of which: schools			Žiaci (osoby) Pupils (persons)	v tom na školách *Of which: schools		
					štátnych State	cirkevných Church	súkrom. Private		štátnych State	cirkevných Church	súkrom. Private
SR spolu / SR in total	2015	2 113	23 234	35 051	32 165	2 124	762	427 418	397 369	23 997	6 052
	2016	2 101	23 369	35 067	32 026	2 172	869	433 465	401 528	24 503	7 434
	2017	2 089	23 604	35 239	32 108	2 175	956	440 582	406 790	25 272	8 520
	2018	2 087	23 787	36 048	32 694	2 284	1 070	447 092	411 903	25 969	9 220
	2019	2 074	23 980	36 189	32 843	2 296	1 050	454 175	417 924	26 742	9 509
Bratislavský kraj	2015	157	2 275	3 449	2 897	298	254	45 921	40 001	3 777	2 143
	2016	159	2 360	3 555	2 926	323	306	48 455	41 968	3 960	2 527
	2017	158	2 438	3 668	3 005	311	352	51 026	44 045	4 196	2 785
	2018	161	2 570	3 941	3 178	355	408	54 167	46 545	4 453	3 169
	2019	161	2 671	4 112	3 401	353	358	56 975	49 059	4 682	3 234
Bratislavský kraj	2015	157	2 275	3 449	2 897	298	254	45 921	40 001	3 777	2 143
	2016	159	2 360	3 555	2 926	323	306	48 455	41 968	3 960	2 527
	2017	158	2 438	3 668	3 005	311	352	51 026	44 045	4 196	2 785
	2018	161	2 570	3 941	3 178	355	408	54 167	46 545	4 453	3 169
	2019	161	2 671	4 112	3 401	353	358	56 975	49 059	4 682	3 234
Západné Slovensko	2015	711	7 535	11 405	10 738	562	105	133 398	126 741	6 016	641
	2016	705	7 558	11 410	10 693	577	140	134 719	127 540	6 154	1 025
	2017	700	7 638	11 467	10 753	570	144	136 883	129 368	6 390	1 125
	2018	697	7 667	11 671	10 924	594	153	138 611	130 963	6 430	1 218
	2019	691	7 700	11 705	10 902	611	192	140 609	132 586	6 583	1 440
Trnavský kraj	2015	221	2 298	3 464	3 301	107	56	41 701	40 101	1 260	340
	2016	218	2 314	3 457	3 292	114	51	42 229	40 542	1 274	413
	2017	215	2 346	3 512	3 348	115	49	43 022	41 253	1 331	438
	2018	212	2 370	3 600	3 419	119	62	43 773	41 948	1 369	456
	2019	211	2 394	3 647	3 438	119	90	44 690	42 661	1 402	627
Trenčiansky kraj	2015	195	2 243	3 421	3 214	169	38	41 825	39 802	1 746	277
	2016	195	2 246	3 446	3 200	168	78	42 224	39 859	1 788	577
	2017	195	2 285	3 456	3 212	163	81	43 115	40 623	1 849	643
	2018	195	2 293	3 482	3 239	167	76	43 730	41 175	1 864	691
	2019	194	2 318	3 537	3 284	174	79	44 433	41 794	1 913	726
Nitriansky kraj	2015	295	2 994	4 520	4 223	286	11	49 872	46 838	3 010	24
	2016	292	2 998	4 507	4 201	295	11	50 266	47 139	3 092	35
	2017	290	3 007	4 499	4 193	292	14	50 746	47 492	3 210	44
	2018	290	3 004	4 589	4 266	308	15	51 108	47 840	3 197	71
	2019	286	2 988	4 521	4 180	318	23	51 486	48 131	3 268	87

## T 5-2. Základné školy k 15. 9.

## Basic schools as at Sept. 15

dokončenie

End of table

SR / oblasť / kraj (okres) SR / Area / Region (District)	Rok Year	Školy Schools	Triedy Classes	Učitelia (osoby) Teachers (persons)	v tom na školách *Of which: schools			Žiaci (osoby) Pupils (persons)	v tom na školách *Of which: schools		
					štátnych State	cirkevných Church	súkrom. Private		štátnych State	cirkevných Church	súkrom. Private
Stredné Slovensko	2015	530	5 926	8 978	8 226	555	197	107 685	99 701	6 485	1 499
	2016	527	5 894	8 861	8 108	565	188	108 323	99 994	6 592	1 737
	2017	524	5 889	8 833	8 067	568	198	109 232	100 322	6 638	2 272
	2018	524	5 903	8 970	8 170	587	213	109 608	100 474	6 816	2 318
	2019	522	5 904	8 901	8 104	578	219	110 471	101 369	6 921	2 181
Žilinský kraj	2015	256	3 184	4 831	4 353	398	80	58 934	53 470	4 767	697
	2016	255	3 177	4 810	4 327	402	81	59 032	53 495	4 815	722
	2017	254	3 165	4 772	4 298	400	74	59 138	53 495	4 826	817
	2018	254	3 173	4 842	4 343	417	82	59 409	53 591	4 927	891
	2019	254	3 182	4 854	4 354	408	92	59 963	53 998	5 031	934
Banskobystrický kraj	2015	274	2 742	4 147	3 873	157	117	48 751	46 231	1 718	802
	2016	272	2 717	4 051	3 781	163	107	49 291	46 499	1 777	1 015
	2017	270	2 724	4 061	3 769	168	124	50 094	46 827	1 812	1 455
	2018	270	2 730	4 128	3 827	170	131	50 199	46 883	1 889	1 427
	2019	268	2 722	4 047	3 750	170	127	50 508	47 371	1 890	1 247
Východné Slovensko	2015	715	7 498	11 219	10 304	709	206	140 414	130 926	7 719	1 769
	2016	710	7 557	11 241	10 299	707	235	141 968	132 026	7 797	2 145
	2017	707	7 639	11 271	10 283	726	262	143 441	133 055	8 048	2 338
	2018	705	7 647	11 466	10 422	748	296	144 706	133 921	8 270	2 515
	2019	700	7 705	11 471	10 436	754	281	146 120	134 910	8 556	2 654
Prešovský kraj	2015	406	3 973	5 984	5 534	376	74	73 124	68 473	4 084	567
	2016	404	4 013	6 022	5 546	385	91	74 134	69 051	4 149	934
	2017	402	4 054	6 046	5 527	415	104	74 814	69 439	4 358	1 017
	2018	402	4 046	6 189	5 641	427	121	75 369	69 761	4 540	1 068
	2019	397	4 077	6 164	5 625	421	118	76 350	70 471	4 733	1 146
Košický kraj	2015	309	3 525	5 235	4 770	333	132	67 290	62 453	3 635	1 202
	2016	306	3 544	5 219	4 753	322	144	67 834	62 975	3 648	1 211
	2017	305	3 585	5 225	4 756	311	158	68 627	63 616	3 690	1 321
	2018	303	3 601	5 277	4 781	321	175	69 337	64 160	3 730	1 447
	2019	303	3 628	5 307	4 811	333	163	69 770	64 439	3 823	1 508

zdroj / Source: ŠÚ SR, DATAcube. (sv5002rr)

## T 5-3. Gymnázia k 15. 9.



## Grammar schools as at Sept. 15

SR / oblasť / kraj (okres) SR / Area / Region (District)	Rok Year	Školy Schools	Triedy Classes	Učítelia (osoby) Teachers (persons)	v tom na školách *Of which: schools			Žiaci (osoby) Students (persons)		v tom na školách *Of which: schools		
					štátnych State	cirkevných Church	súkrom. Private	Students (persons)	štátnych State	cirkevných Church	súkrom. Private	
SR spolu / SR in total	2015	246	3 099	6 933	5 022	1 222	689	74 352	58 005	11 913	4 434	
	2016	242	3 011	6 793	4 875	1 224	694	72 807	56 437	12 039	4 331	
	2017	240	3 090	6 839	4 870	1 268	701	74 373	57 186	12 585	4 602	
	2018	236	3 057	6 899	4 858	1 309	732	73 283	55 981	12 615	4 687	
	2019	235	3 006	6 897	4 829	1 327	741	71 613	54 177	12 544	4 892	
Bratislavský kraj	2015	45	591	1 369	870	211	288	13 960	9 991	2 061	1 908	
	2016	44	566	1 382	849	219	314	13 660	9 602	2 187	1 871	
	2017	44	591	1 401	868	238	295	14 439	10 129	2 362	1 948	
	2018	45	607	1 470	880	247	343	14 763	10 257	2 413	2 093	
	2019	45	615	1 526	906	274	346	14 819	10 225	2 385	2 209	
Bratislavský kraj	2015	45	591	1 369	870	211	288	13 960	9 991	2 061	1 908	
	2016	44	566	1 382	849	219	314	13 660	9 602	2 187	1 871	
	2017	44	591	1 401	868	238	295	14 439	10 129	2 362	1 948	
	2018	45	607	1 470	880	247	343	14 763	10 257	2 413	2 093	
	2019	45	615	1 526	906	274	346	14 819	10 225	2 385	2 209	
Západné Slovensko	2015	67	813	1 827	1 412	307	108	19 553	15 974	2 877	702	
	2016	65	795	1 766	1 374	280	112	19 165	15 700	2 752	713	
	2017	65	810	1 760	1 367	279	114	19 409	15 839	2 828	742	
	2018	61	798	1 725	1 322	298	105	19 053	15 490	2 807	756	
	2019	61	788	1 757	1 355	292	110	18 669	15 042	2 810	817	
Trnavský kraj	2015	22	268	584	485	57	42	6 069	5 190	581	298	
	2016	21	265	590	502	45	43	6 025	5 196	506	323	
	2017	21	272	593	500	48	45	6 190	5 287	550	353	
	2018	20	269	561	462	50	49	6 039	5 097	551	391	
	2019	21	269	602	499	53	50	5 955	4 968	556	431	
Trenčiansky kraj	2015	19	267	610	453	103	54	6 416	5 013	1 033	370	
	2016	19	262	559	407	98	54	6 349	4 938	1 049	362	
	2017	19	263	565	405	102	58	6 383	4 957	1 063	363	
	2018	19	259	571	402	113	56	6 279	4 838	1 076	365	
	2019	18	251	562	398	104	60	6 151	4 696	1 069	386	
Nitriansky kraj	2015	26	278	633	474	147	12	7 068	5 771	1 263	34	
	2016	25	268	617	465	137	15	6 791	5 566	1 197	28	
	2017	25	275	602	462	129	11	6 836	5 595	1 215	26	
	2018	22	270	593	458	135	0	6 735	5 555	1 180	0	
	2019	22	268	593	458	135	0	6 563	5 378	1 185	0	

## T 5-3. Gymnázia k 15. 9.

## Grammar schools as at Sept. 15

dokončenie

End of table

SR / oblasť / kraj (okres) SR / Area / Region (District)	Rok Year	Školy Schools	Triedy Classes	Učiteľia (osoby) Teachers (persons)	v tom na školách *Of which: schools			Žiaci (osoby) Students (persons)	v tom na školách *Of which: schools		
					štátnych State	cirkevných Church	súkrom. Private		štátnych State	cirkevných Church	súkrom. Private
Stredné Slovensko	2015	59	737	1 594	1 241	248	105	17 696	14 478	2 633	585
	2016	59	712	1 595	1 212	278	105	17 355	14 029	2 748	578
	2017	58	731	1 599	1 210	284	105	17 630	14 122	2 884	624
	2018	58	717	1 593	1 205	286	102	17 152	13 695	2 832	625
	2019	57	702	1 574	1 182	280	112	16 759	13 299	2 785	675
Žilinský kraj	2015	30	413	910	729	150	31	10 438	8 610	1 637	191
	2016	30	406	918	715	171	32	10 217	8 335	1 697	185
	2017	30	417	927	714	185	28	10 353	8 339	1 807	207
	2018	29	411	918	705	183	30	10 133	8 151	1 793	189
	2019	29	406	894	692	175	27	9 802	7 852	1 758	192
Banskobystrický kraj	2015	29	324	684	512	98	74	7 258	5 868	996	394
	2016	29	306	677	497	107	73	7 138	5 694	1 051	393
	2017	28	314	672	496	99	77	7 277	5 783	1 077	417
	2018	29	306	675	500	103	72	7 019	5 544	1 039	436
	2019	28	296	680	490	105	85	6 957	5 447	1 027	483
Východné Slovensko	2015	75	958	2 143	1 499	456	188	23 143	17 562	4 342	1 239
	2016	74	938	2 050	1 440	447	163	22 627	17 106	4 352	1 169
	2017	73	958	2 079	1 425	467	187	22 895	17 096	4 511	1 288
	2018	72	935	2 111	1 451	478	182	22 315	16 539	4 563	1 213
	2019	72	901	2 040	1 386	481	173	21 366	15 611	4 564	1 191
Prešovský kraj	2015	39	473	1 069	718	265	86	11 633	8 494	2 526	613
	2016	38	460	1 011	677	248	86	11 329	8 263	2 488	578
	2017	38	466	1 035	664	266	105	11 442	8 177	2 578	687
	2018	37	457	1 058	694	274	90	11 166	7 919	2 642	605
	2019	38	448	1 029	659	280	90	10 755	7 528	2 649	578
Košícký kraj	2015	36	485	1 074	781	191	102	11 510	9 068	1 816	626
	2016	36	478	1 039	763	199	77	11 298	8 843	1 864	591
	2017	35	492	1 044	761	201	82	11 453	8 919	1 933	601
	2018	35	478	1 053	757	204	92	11 149	8 620	1 921	608
	2019	34	453	1 011	727	201	83	10 611	8 083	1 915	613

zdroj / Source: ŠÚ SR, DATAcube. (sv5003rr)

## T 5-4. Stredné odborné školy k 15. 9.



## Secondary vocational schools as at Sept. 15

SR / oblasť / kraj (okres) SR / Area / Region (District)	Rok Year	Školy Schools	Triedy Classes	Učители (osoby) Teachers (persons)	v tom na školách *Of which: schools			Žiaci (osoby) Students (persons)			v tom na školách *Of which: schools		
					štátnych State	cirkevných Church	súkrom. Private	Students (persons)	štátnych State	cirkevných Church	súkrom. Private		
SR spolu / SR in total	2015	458	6 700	13 540	11 303	503	1 734	147 465	127 058	4 613	15 794		
	2016	451	6 475	13 220	10 987	508	1 725	143 496	122 746	4 646	16 104		
	2017	446	6 276	12 839	10 655	504	1 680	139 388	118 722	4 633	16 033		
	2018	441	6 120	12 622	10 471	494	1 657	134 820	114 494	4 525	15 801		
	2019	438	6 115	12 609	10 408	528	1 673	132 186	111 356	4 645	16 185		
Bratislavský kraj	2015	57	643	1 530	1 246	13	271	13 772	11 387	226	2 159		
	2016	57	647	1 573	1 269	13	291	14 073	11 310	219	2 544		
	2017	56	638	1 571	1 270	12	289	14 017	11 236	226	2 555		
	2018	55	646	1 551	1 255	12	284	13 920	11 077	225	2 618		
	2019	53	669	1 626	1 316	14	296	14 439	11 459	224	2 756		
Bratislavský kraj	2015	57	643	1 530	1 246	13	271	13 772	11 387	226	2 159		
	2016	57	647	1 573	1 269	13	291	14 073	11 310	219	2 544		
	2017	56	638	1 571	1 270	12	289	14 017	11 236	226	2 555		
	2018	55	646	1 551	1 255	12	284	13 920	11 077	225	2 618		
	2019	53	669	1 626	1 316	14	296	14 439	11 459	224	2 756		
Západné Slovensko	2015	145	2 288	4 504	3 837	115	552	50 075	43 836	1 002	5 237		
	2016	143	2 185	4 327	3 679	101	547	47 942	41 880	971	5 091		
	2017	141	2 097	4 189	3 541	97	551	46 047	39 967	1 017	5 063		
	2018	138	2 043	4 097	3 459	88	550	44 348	38 528	960	4 860		
	2019	141	2 009	4 059	3 414	107	538	42 816	37 162	1 068	4 586		
Trnavský kraj	2015	46	760	1 398	1 072	33	293	15 556	12 053	447	3 056		
	2016	46	730	1 356	1 038	30	288	14 995	11 555	459	2 981		
	2017	45	686	1 303	1 022	33	248	14 333	11 182	461	2 690		
	2018	46	668	1 308	1 017	32	259	13 732	10 797	447	2 488		
	2019	46	667	1 316	1 018	37	261	13 332	10 533	490	2 309		
Trenčiansky kraj	2015	39	659	1 367	1 250	35	82	15 192	14 368	296	528		
	2016	37	614	1 285	1 178	25	82	14 251	13 424	256	571		
	2017	36	588	1 241	1 132	25	84	13 465	12 736	260	469		
	2018	34	564	1 181	1 084	24	73	12 921	12 187	256	478		
	2019	37	552	1 151	1 055	36	60	12 423	11 712	316	395		
Nitriansky kraj	2015	60	869	1 739	1 515	47	177	19 327	17 415	259	1 653		
	2016	60	841	1 686	1 463	46	177	18 696	16 901	256	1 539		
	2017	60	823	1 645	1 387	39	219	18 249	16 049	296	1 904		
	2018	58	811	1 608	1 358	32	218	17 695	15 544	257	1 894		
	2019	58	790	1 592	1 341	34	217	17 061	14 917	262	1 882		



## T 5-4. Stredné odborné školy k 15. 9.

## Secondary vocational schools as at Sept. 15

dokončenie

End of table

SR / oblasť / kraj (okres) SR / Area / Region (District)	Rok Year	Školy Schools	Triedy Classes	Učítelia (osoby) Teachers (persons)	v tom na školách *Of which: schools			Žiaci (osoby) Students (persons)	v tom na školách *Of which: schools		
					štátnych State	cirkevných Church	súkrom. Private		štátnych State	cirkevných Church	súkrom. Private
Stredné Slovensko	2015	119	1 741	3 396	2 812	150	434	38 704	33 752	1 267	3 685
	2016	117	1 684	3 347	2 739	153	455	37 576	32 386	1 311	3 879
	2017	115	1 636	3 241	2 669	161	411	36 536	31 434	1 289	3 813
	2018	115	1 593	3 185	2 630	157	398	35 380	30 424	1 244	3 712
	2019	115	1 585	3 158	2 580	170	408	34 275	29 263	1 327	3 685
Žilinský kraj	2015	62	976	1 923	1 594	150	179	21 977	19 366	1 267	1 344
	2016	59	935	1 903	1 545	153	205	21 123	18 294	1 311	1 518
	2017	57	900	1 822	1 487	161	174	20 339	17 567	1 289	1 483
	2018	57	876	1 802	1 473	157	172	19 617	16 911	1 244	1 462
	2019	56	884	1 774	1 444	157	173	19 079	16 270	1 312	1 497
Banskobystrický kraj	2015	57	765	1 473	1 218	0	255	16 727	14 386	0	2 341
	2016	58	749	1 444	1 194	0	250	16 453	14 092	0	2 361
	2017	58	736	1 419	1 182	0	237	16 197	13 867	0	2 330
	2018	58	717	1 383	1 157	0	226	15 763	13 513	0	2 250
	2019	59	701	1 384	1 136	13	235	15 196	12 993	15	2 188
Východné Slovensko	2015	137	2 028	4 110	3 408	225	477	44 914	38 083	2 118	4 713
	2016	134	1 959	3 973	3 300	241	432	43 905	37 170	2 145	4 590
	2017	134	1 905	3 838	3 175	234	429	42 788	36 085	2 101	4 602
	2018	133	1 838	3 789	3 127	237	425	41 172	34 465	2 096	4 611
	2019	129	1 852	3 766	3 098	237	431	40 656	33 472	2 026	5 158
Prešovský kraj	2015	74	994	2 076	1 706	122	248	22 602	19 254	843	2 505
	2016	73	951	1 949	1 606	122	221	22 111	18 722	915	2 474
	2017	73	922	1 894	1 558	118	218	21 782	18 461	871	2 450
	2018	72	897	1 834	1 509	118	207	20 855	17 572	844	2 439
	2019	68	887	1 809	1 491	120	198	20 281	17 003	807	2 471
Košícký kraj	2015	63	1 034	2 034	1 702	103	229	22 312	18 829	1 275	2 208
	2016	61	1 008	2 024	1 694	119	211	21 794	18 448	1 230	2 116
	2017	61	983	1 944	1 617	116	211	21 006	17 624	1 230	2 152
	2018	61	941	1 955	1 618	119	218	20 317	16 893	1 252	2 172
	2019	61	965	1 957	1 607	117	233	20 375	16 469	1 219	2 687

zdroj / Source: ŠÚ SR, DATAcube. (sv5004rr)

## T 5-5. Vysoké školy k 31. 10.



## Universities and colleges as at Oct. 31

SR / oblasť / kraj SR / Area / Region	Rok Year	Školy Schools	Fakulty Faculties	Študenti (osoby) Students (persons)		Absolventi (osoby) Graduates (persons)	
				denné štúdium Full-time study	externé štúdium Part-time study	denné štúdium Full-time study	externé štúdium Part-time study
SR spolu / SR in total	2015	35	129	118 856	35 492	39 207	16 968
	2016	35	129	118 496	.	38 387	.
	2017	34	127	106 967	26 089	33 861	8 735
	2018	34	128	105 258	24 847	32 548	7 936
	2019	33	130	109 676	25 940	30 804	5 912
Bratislavský kraj	2015	12	42	42 770	14 833	13 771	7 794
	2016	12	42	43 048	.	13 733	.
	2017	11	41	36 902	5 615	11 769	2 627
	2018	11	44	42 814	10 997	12 782	3 639
	2019	12	45	43 358	10 021	12 269	3 102
Bratislavský kraj	2015	12	42	42 770	14 833	13 771	7 794
	2016	12	42	43 048	.	13 733	.
	2017	11	41	36 902	5 615	11 769	2 627
	2018	11	44	42 814	10 997	12 782	3 639
	2019	12	45	43 358	10 021	12 269	3 102
Západné Slovensko	2015	10	34	28 380	10 759	9 676	4 921
	2016	10	34	27 109	9 106	9 382	4 283
	2017	10	33	26 747	13 827	8 399	2 993
	2018	10	33	22 079	7 746	7 665	2 429
	2019	8	34	21 762	6 827	6 873	1 494
Trnavský kraj	2015	4	14	11 187	3 844	3 717	1 675
	2016	4	14	10 672	3 904	3 596	1 454
	2017	4	13	10 372	2 796	3 260	1 171
	2018	4	13	8 049	2 456	2 687	920
	2019	3	15	7 972	2 363	2 497	430
Trenčiansky kraj	2015	3	6	2 701	3 026	767	1 663
	2016	3	6	2 418	1 909	913	1 417
	2017	3	6	2 093	2 704	717	747
	2018	3	6	2 051	2 599	633	830
	2019	2	5	2 196	1 995	539	629
Nitriansky kraj	2015	3	14	14 492	3 889	5 192	1 583
	2016	3	14	14 019	3 293	4 873	1 412
	2017	3	14	14 282	8 327	4 422	1 075
	2018	3	14	11 979	2 691	4 345	679
	2019	3	14	11 594	2 469	3 837	435

## T 5-5. Vysoké školy k 31. 10.

## Universities and colleges as at Oct. 31

dokončenie

End of table

SR / oblasť / kraj SR / Area / Region	Rok Year	Školy Schools	Fakulty Faculties	Študenti (osoby) Students (persons)		Absolventi (osoby) Graduates (persons)	
				denné štúdium Full-time study	externé štúdium Part-time study	denné štúdium Full-time study	externé štúdium Part-time study
Stredné Slovensko	2015	7	26	22 062	5 239	7 296	2 026
	2016	7	26	21 389	4 389	7 073	2 401
	2017	7	26	19 294	3 255	6 424	1 679
	2018	7	26	17 376	3 205	5 637	925
	2019	7	26	21 345	6 161	5 321	658
Žilinský kraj	2015	3	12	12 089	2 142	3 773	804
	2016	3	12	12 015	1 934	3 774	1 331
	2017	3	12	10 900	1 511	3 234	742
	2018	3	12	9 538	1 435	2 906	480
	2019	3	12	13 790	4 464	2 837	253
Banskobystrický kraj	2015	4	14	9 973	3 097	3 523	1 222
	2016	4	14	9 374	2 455	3 299	1 070
	2017	4	14	8 394	1 744	3 190	937
	2018	4	14	7 838	1 770	2 731	445
	2019	4	14	7 555	1 697	2 484	405
Východné Slovensko	2015	6	27	25 644	4 661	8 464	2 227
	2016	6	27	26 950	4 339	8 199	1 767
	2017	6	27	24 024	3 392	7 269	1 436
	2018	6	25	22 989	2 899	6 464	943
	2019	6	25	23 211	2 931	6 341	658
Prešovský kraj	2015	2	10	8 043	2 338	2 813	911
	2016	2	10	8 491	2 384	2 574	867
	2017	2	10	7 814	1 745	2 593	744
	2018	2	9	6 824	1 532	2 212	475
	2019	2	9	6 812	1 574	2 089	270
Košícký kraj	2015	4	17	17 601	2 323	5 651	1 316
	2016	4	17	18 459	1 955	5 625	900
	2017	4	17	16 210	1 647	4 676	692
	2018	4	16	16 165	1 367	4 252	468
	2019	4	16	16 399	1 357	4 252	388

dzroj / Source: ŠÚ SR, DATAcube. (sv3023rr,sv3024rr)

M 5-1. Deti v materských školách v okresoch v roku 2019  
Children in kindergartens in districts in 2019

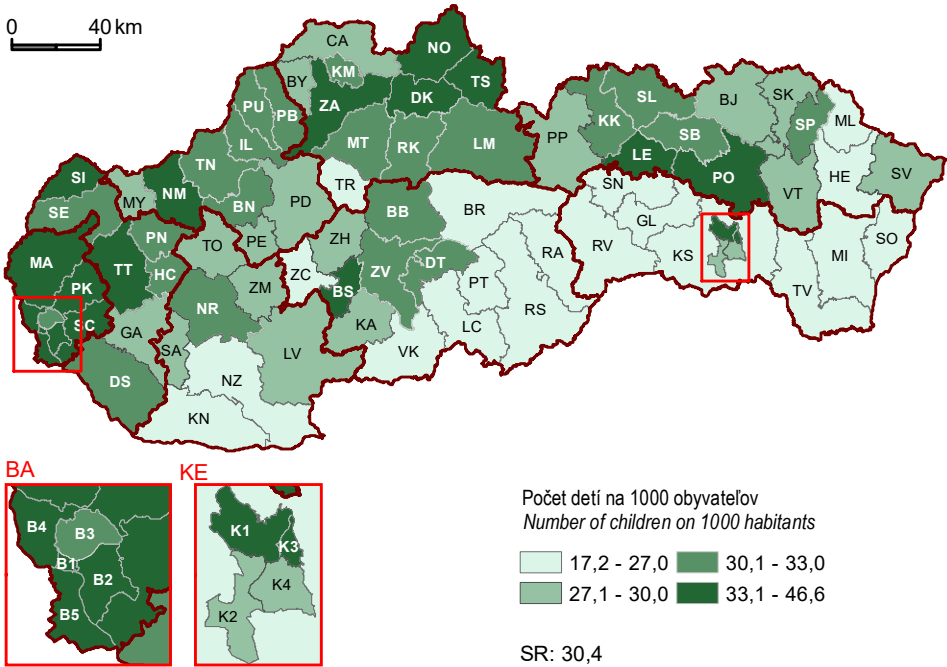

M 5-2. Žiaci v základných školách v okresoch v roku 2019  
Pupils in basic schools in districts in 2019

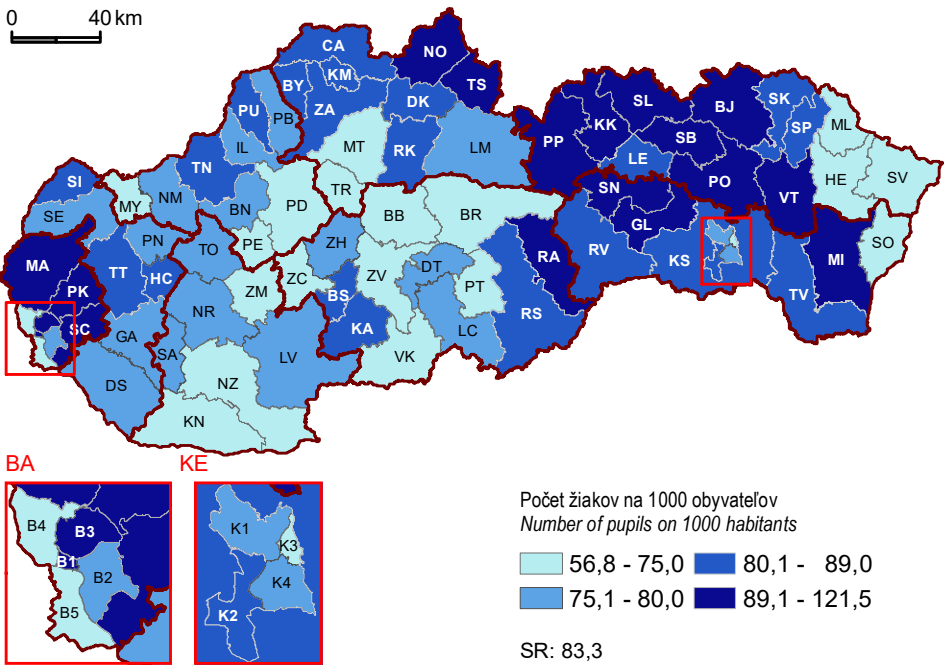

M 5-3. Študenti v stredných odborných školách v okresoch v roku 2019  
Students in secondary vocational schools in districts in 2019

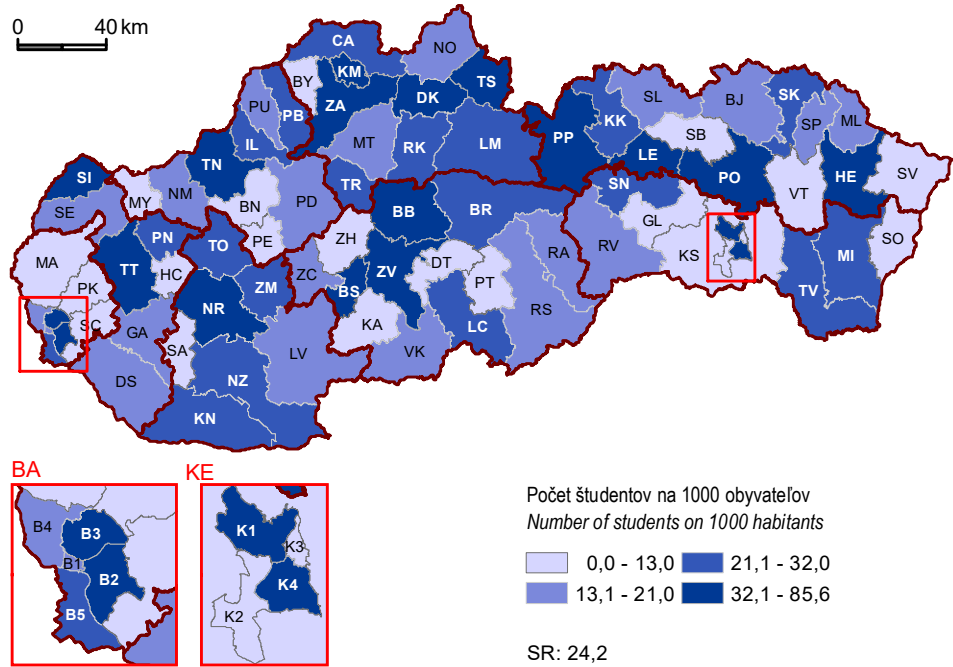

M 5-4. Študenti v gymnáziách v okresoch v roku 2019  
Students in grammar schools in districts in 2019

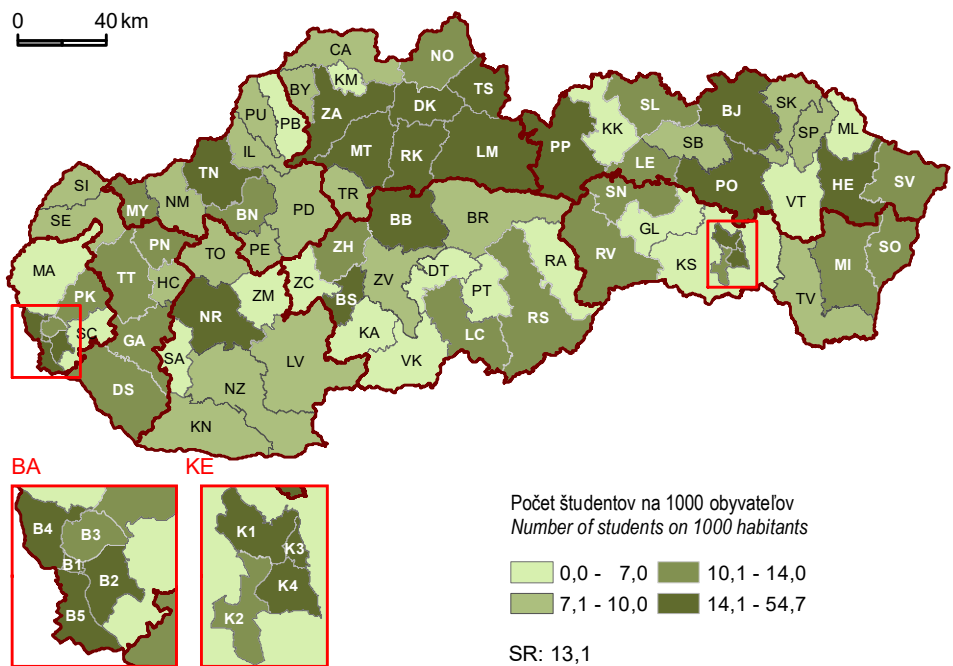

G 5-1. Vývoj počtu detí v materských školách v krajoch

Development of number of children in kindergartens in regions

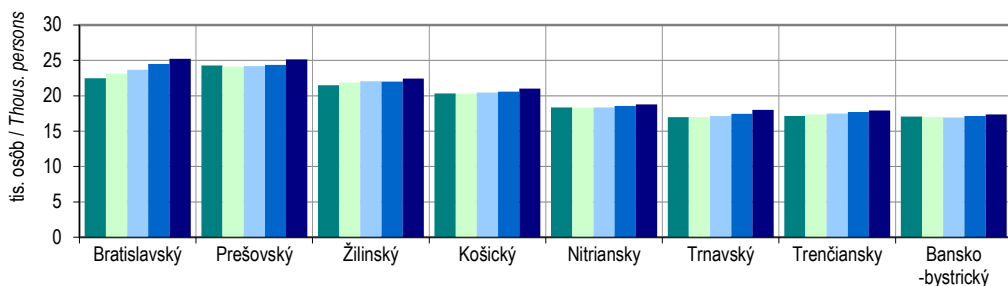

G 5-2. Vývoj počtu žiakov základných škôl v krajoch

Development of number of pupils in basic schools in regions

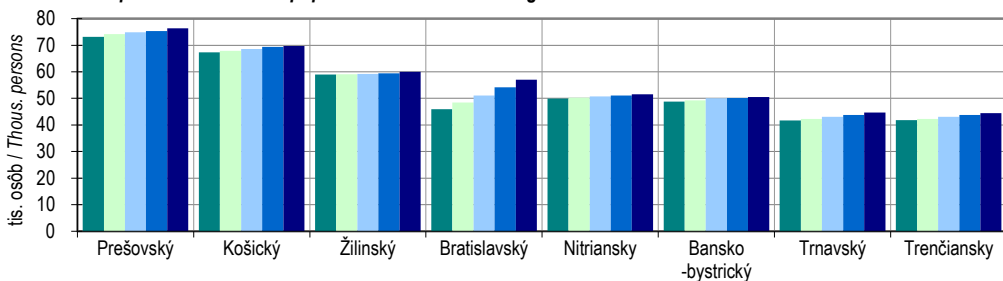

G 5-3. Vývoj počtu žiakov gymnázií v krajoch

Development of number of students in grammar schools in regions

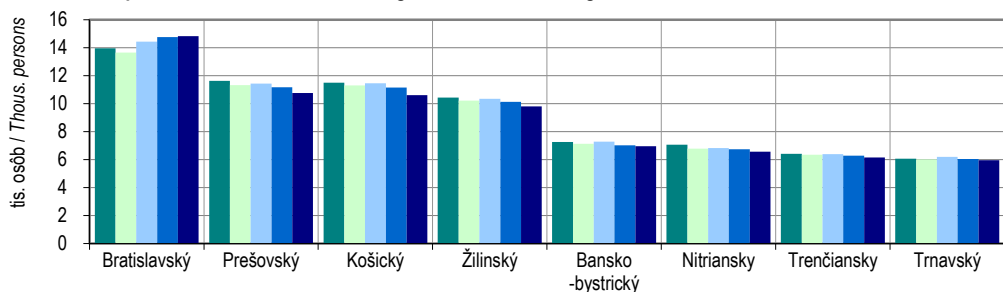

G 5-4. Vývoj počtu študentov stredných odborných škôl v krajoch

Development of number of students of secondary vocational schools in regions

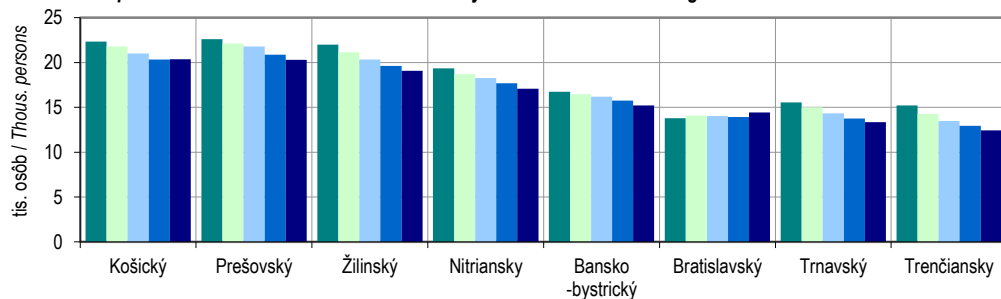

■ 2015 ■ 2016 ■ 2017 ■ 2018 ■ 2019

# 6

ZDRAVIE

*HEALTH*

## Metodické vysvetlivky

Údaje sú za vybrané ukazovatele o sieti a činnosti **zdravotníckych zariadení** v SR a príjmoch a výdavkoch zdravotných poisťovní.

Zdravotnícke zariadenia zahŕňajú zariadenia ambulantnej, ústavnej a lekárenskej zdravotnej starostlivosti, hematologicko-transfúziologické zariadenia a ostatné zariadenia.

Do zariadení ambulantnej zdravotnej starostlivosti sa zaraďujú ambulancie všeobecnej zdravotnej starostlivosti, ambulancie špecializovanej zdravotnej starostlivosti, ambulancie záchrannej zdravotnej služby, zariadenia na poskytovanie jednoduchovej zdravotnej starostlivosti, stacionáre, polikliniky, agentúry domácej ošetrovateľskej starostlivosti, zariadenia spoločných vyšetrovacích a liečebných zložiek, mobilné hospice a ambulancie lekárskej služby prvej pomoci.

Medzi zariadenia ústavnej zdravotnej starostlivosti patria všeobecné nemocnice, špecializované nemocnice, liečebne, hospice, domy ošetrovateľskej starostlivosti, prírodné liečebné kúpele, kúpeľné liečebne a zariadenia biomedicínskeho výskumu. Kategória prírodné liečebné kúpele pokrýva aj kúpeľné liečebne.

Údaje o **pracovnej neschopnosti** sa preberajú z administratívnych zdrojov Sociálnej poisťovne.

## Methodological notes

Data is given for selected indicators on the network and activities of **health facilities** in the SR and revenues and expenditures of health insurance companies.

The health care facilities include out-patient health care facilities, institutional health care facilities, pharmaceutical care facilities, haematology and transfusiology facilities and other facilities.

The out-patient health care facilities contain general out-patient care units, specialised out-patient care units, emergency out-patient units, facilities providing day care, residential health care units, polyclinics, home nursing care agencies, facilities for common examination and curative components, mobile hospices and out-patient medical first aid service units.

The institutional health care facilities cover general hospitals, specialised hospitals, institutes for treatment, hospice, houses of nursing care, natural curative spas, spa institutes and facilities of biomedicine research. Category of natural curative spas contains also curative spas.

Data on **incapacity for work** is processed and provided from administrative sources of the Social Insurance Agency.

## Definície

**Pracovné miesto** sa určuje podľa počtu zmluvných úväzkových hodín samostatných odborných zdravotníckych pracovníkov v zmysle príslušných predpisov, pričom celková dĺžka ustanoveného týždenného pracovného času v organizácii sa počíta ako jedno pracovné miesto. Neúplné alebo ďalšie úväzky sa pri vykazovaní prepočítavajú na celé pracovné miesta. Prepočet počtu zamestnancov na plne zamestnaných sa zásadne nevykonáva u tých zamestnancov, ktorí z dôvodu zdravia škodlivého prostredia a pod. majú právnymi predpismi stanovený kratší pracovný čas.

**Priemerná doba pracovnej neschopnosti** vyjadruje počet kalendárnych dní pracovnej neschopnosti pripadajúcich na jeden novohlásený prípad pracovnej neschopnosti.

**Priemerné percento pracovnej neschopnosti** je podiel kalendárnych dní pracovnej neschopnosti pre chorobu a úraz a priemerného počtu nemocensky poistených, násobený počtom kalendárnych dní v roku.

## Definitions

**Working post** is determined by the number of contractual duty hours of independent specialized health professionals according to the particular rules where total length of set (specified) working time per week is considered as one working post. Partial or additional duties are converted to the whole working posts. The conversion of the number of employees into the whole working posts is not principally performed at those employees whom due to unhealthy and harmful environment, shortened working time have been enacted.

**Average duration of incapacity for work** is the number of calendar days of incapacity for work per one newly reported case of incapacity for work.

**Average percentage of incapacity for work** is calculated as a ratio of calendar days of incapacity for work because of illness and injury and average number of employed covered by sickness insurance, multiplied by the number of calendar days of the year.



**Príjmy z výberu poisťného** na zdravotné poistenie predstavujú platby platiteľov podľa platných zákonov.

**Výdavky hradené zdravotnými poisťovňami** sú úhrady zdravotných poisťovní za zdravotnú starostlivosť poskytnutú ich poistencom v súlade s platným Liečebným poriadkom.

**Revenue from the collection of premium** for health insurance represents payments of payers under the applicable laws.

**Expenditures paid by health insurance companies** are reimbursements of health insurance companies for health care provided to their insured in accordance with the valid Therapeutic Regulation.

Zdroj údajov	Source
Údaje o <b>zdravotníckej starostlivosti</b> sa publikujú súhrne za rezorty Ministerstva zdravotníctva SR, Ministerstva obrany SR, Ministerstva vnútra SR, Ministerstva spravodlivosti SR, Ministerstva dopravy a výstavby SR.	Data on <b>health care</b> are summarily published for the branches of the Ministry of Health of the SR, the Ministry of Defence of the SR, the Ministry of Interior of the SR, the Ministry of Justice of the SR, The Ministry of Transport, and Construction of the SR.
Údaje o pracovnej neschopnosti sú preberané zo Sociálnej poisťovne.	Data on incapacity for work is provided by the Social Insurance Agency.
Údaje o príjmoch a výdavkoch zdravotných poisťovní sa získavajú z administratívnych zdrojov.	Data on income and expenditure of health insurance companies are obtained from administrative sources.
Širšie informácie možno získať v publikácii Pracovná neschopnosť pre chorobu a úraz.	Further information is provided in publication Disability to Work due to of illness and injury.

T 6-1. Zdravotnícke zariadenia k 31.12.



Health facilities as at Dec. 31

SR / oblasť / kraj SR / Area / Region	Rok Year	Zdravotnícke zariadenia spolu <sup>1)</sup>  Health facilities in total <sup>1)</sup>	z toho / Of which:			
			nemocnice  Hospitals	zariadenia ambulantnej zdravotnej starostlivosti <sup>1)</sup>  Out-patient care facilities <sup>1)</sup>	prírodné liečebné kúpele  Natural curative spa	liečebne  Institutes for treatment
SR spolu / SR in total	2015	13 099	116	10 131	30	33
	2016	13 160	115	10 124	29	37
	2017	12 816	115	9 839	29	35
	2018	12 902	114	9 862	30	36
	2019	12 941	112	9 954	28	39
Bratislavský kraj	2015	1 807	21	1 398	.	3
	2016	1 827	21	1 392	.	5
	2017	1 790	20	1 363	.	6
	2018	1 817	21	1 381	.	6
	2019	1 823	20	1 384	.	6
Bratislavský kraj	2015	1 807	21	1 398	.	3
	2016	1 827	21	1 392	.	5
	2017	1 790	20	1 363	.	6
	2018	1 817	21	1 381	.	6
	2019	1 823	20	1 384	.	6
Západné Slovensko	2015	4 295	27	3 311	7	11
	2016	4 309	27	3 309	7	11
	2017	4 183	27	3 198	6	10
	2018	4 197	27	3 199	7	10
	2019	4 198	28	3 237	7	11
Trnavský kraj	2015	1 283	6	967	3	3
	2016	1 299	6	977	3	3
	2017	1 260	6	945	2	3
	2018	1 270	6	948	3	3
	2019	1 277	7	966	3	3
Trenčiansky kraj	2015	1 385	10	1 068	4	3
	2016	1 386	10	1 060	4	3
	2017	1 350	10	1 025	4	2
	2018	1 370	10	1 045	4	2
	2019	1 371	10	1 059	4	3
Nitriansky kraj	2015	1 627	11	1 276	.	5
	2016	1 624	11	1 272	.	5
	2017	1 573	11	1 228	.	5
	2018	1 557	11	1 206	.	5
	2019	1 550	11	1 212	.	5

## T 6-1. Zdravotnícke zariadenia k 31.12.

## Health facilities as at Dec. 31

dokončenie

End of table

SR / oblasť / kraj SR / Area / Region	Rok Year	Zdravotnícke zariadenia spolu <sup>1)</sup>  Health facilities in total <sup>1)</sup>	z toho / Of which:			
			nemocnice  Hospitals	zariadenia ambulantnej zdravotnej starostlivosti <sup>1)</sup>  Out-patient care facilities <sup>1)</sup>	prírodné liečebné kúpele  Natural curative spa	liečebne  Institutes for treatment
Stredné Slovensko	2015	3 136	31	2 401	12	9
	2016	3 157	31	2 409	11	9
	2017	3 054	32	2 340	12	7
	2018	3 114	31	2 378	12	8
	2019	3 083	31	2 348	10	9
Žilinský kraj	2015	1 569	10	1 205	4	4
	2016	1 597	10	1 218	4	4
	2017	1 537	11	1 176	4	3
	2018	1 565	11	1 200	4	4
	2019	1 548	11	1 184	4	5
Banskobystrický kraj	2015	1 567	21	1 196	8	5
	2016	1 560	21	1 191	7	5
	2017	1 517	21	1 164	8	4
	2018	1 549	20	1 178	8	4
	2019	1 535	20	1 164	6	4
Východné Slovensko	2015	3 849	37	3 009	11	10
	2016	3 855	36	3 002	11	12
	2017	3 777	36	2 926	11	12
	2018	3 761	35	2 891	11	12
	2019	3 822	33	2 970	11	13
Prešovský kraj	2015	1 865	19	1 460	10	3
	2016	1 898	18	1 464	10	5
	2017	1 888	18	1 444	10	5
	2018	1 873	18	1 428	10	5
	2019	1 954	16	1 516	10	5
Košícký kraj	2015	1 984	18	1 549	1	7
	2016	1 957	18	1 538	1	7
	2017	1 889	18	1 482	1	7
	2018	1 888	17	1 463	1	7
	2019	1 868	17	1 454	1	8

<sup>1)</sup> v údajoch za SR zahrnuté ambulancie záchranné zdravotnej služby /  
Emergency out-patient units have been included in data for the whole SR  
zdroj / Source: ŠÚ SR, DATAcube. (zd3004rr)

## T 6-2. Posteľový fond v zdravotníckych zariadeniach k 31.12.



## Bed fund in health facilities as at Dec. 31

SR / oblasť / kraj SR / Area / Region	Rok Year	Zdravotnícke zariadenia spolu  Health facilities in total	v tom / *Of which:		
			nemocnice  Hospitals	prírodné liečebné kúpele  Natural curative spa	liečebne  Institutes for treatment
SR spolu / SR in total	2015	42 367	29 817	10 896	1 654
	2016	43 191	30 057	11 406	1 728
	2017	41 428	30 405	9 384	1 639
	2018	41 290	29 779	9 908	1 603
	2019	41 544	30 261	9 660	1 623
Bratislavský kraj	2015	4 754	4 683	.	71
	2016	4 813	4 707	.	106
	2017	4 848	4 731	.	117
	2018	4 811	4 694	.	117
	2019	4 843	4 736	.	107
Bratislavský kraj	2015	4 754	4 683	.	71
	2016	4 813	4 707	.	106
	2017	4 848	4 731	.	117
	2018	4 811	4 694	.	117
	2019	4 843	4 736	.	107
Západné Slovensko	2015	13 776	8 512	4 910	354
	2016	13 802	8 459	5 007	336
	2017	12 808	8 451	4 012	345
	2018	12 466	8 045	4 110	311
	2019	12 847	8 438	4 122	287
Trnavský kraj	2015	4 986	2 240	2 549	197
	2016	4 950	2 205	2 548	197
	2017	4 835	2 216	D	209
	2018	4 475	1 781	2 519	175
	2019	4 916	2 232	2 533	151
Trenčiansky kraj	2015	5 225	2 822	2 361	42
	2016	5 287	2 804	2 459	24
	2017	4 411	2 785	1 602	D
	2018	4 429	2 814	1 591	D
	2019	4 406	2 793	1 589	24
Nitriansky kraj	2015	3 565	3 450	.	115
	2016	3 565	3 450	.	115
	2017	3 562	3 450	.	112
	2018	3 562	3 450	.	112
	2019	3 525	3 413	.	112

## T 6-2. Posteľový fond v zdravotníckych zariadeniach k 31.12.

## Bed fund in health facilities as at Dec. 31

dokončenie

End of table

SR / oblasť / kraj SR / Area / Region	Rok Year	Zdravotnícke zariadenia spolu  Health facilities in total	v tom / *Of which:		
			nemocnice  Hospitals	prírodné liečebné kúpele  Natural curative spa	liečebne  Institutes for treatment
Stredné Slovensko	2015	11 556	7 337	3 666	553
	2016	11 504	7 292	3 653	559
	2017	10 568	7 413	2 698	457
	2018	10 838	7 362	3 012	464
	2019	10 546	7 407	2 648	491
Žilinský kraj	2015	5 380	3 535	1 412	433
	2016	5 423	3 549	1 441	433
	2017	4 659	3 586	702	371
	2018	4 765	3 588	799	378
	2019	4 650	3 554	691	405
Banskobystrický kraj	2015	6 176	3 802	2 254	120
	2016	6 081	3 743	2 212	126
	2017	5 909	3 827	1 996	86
	2018	6 073	3 774	2 213	86
	2019	5 896	3 853	1 957	86
Východné Slovensko	2015	12 281	9 285	D	676
	2016	13 072	9 599	D	727
	2017	13 204	9 810	D	720
	2018	13 175	9 678	D	711
	2019	13 308	9 680	D	738
Prešovský kraj	2015	6 900	4 536	2 320	44
	2016	7 468	4 867	2 506	95
	2017	7 605	5 076	2 434	95
	2018	7 690	5 051	2 546	93
	2019	7 798	5 053	2 650	95
Košícký kraj	2015	5 381	4 749	D	632
	2016	5 604	4 732	D	632
	2017	5 599	4 734	D	625
	2018	5 485	4 627	D	618
	2019	5 510	4 627	D	643

zdroj / Source: ŠÚ SR, DATAcube. (zd3004rr)

T 6-3. Pracovné miesta v zdravotníckych zariadeniach k 31.12. <sup>1)</sup>Working posts in health facilities as at Dec. 31 <sup>1)</sup>

SR / oblasť / kraj SR / Area / Region	Rok Year	Zdravotnícke zariadenia spolu <sup>2)</sup>  Health facilities in total <sup>2)</sup>	z toho / Of which:			
			nemocnice  Hospitals	zariadenia ambulantnej zdravotnej starostlivosti <sup>2)</sup>  Out-patient care facilities <sup>2)</sup>	prírodné liečebné kúpele  Natural curative spa	liečebne  Institutes for treatment
SR spolu / SR in total	2015	19 800	9 067	10 416	138	107
	2016	19 738	9 017	10 413	130	108
	2017	19 356	9 072	9 975	127	109
	2018	19 645	9 301	10 043	135	98
	2019	19 955	9 770	9 904	124	82
Bratislavský kraj	2015	3 604	2 023	1 562	.	4
	2016	3 565	1 995	1 546	.	7
	2017	3 490	1 967	1 494	.	9
	2018	3 472	1 929	1 519	.	8
	2019	3 773	2 296	1 449	.	10
Bratislavský kraj	2015	3 604	2 023	1 562	.	4
	2016	3 565	1 995	1 546	.	7
	2017	3 490	1 967	1 494	.	9
	2018	3 472	1 929	1 519	.	8
	2019	3 773	2 296	1 449	.	10
Západné Slovensko	2015	5 543	2 162	3 273	45	35
	2016	5 455	2 111	3 242	45	32
	2017	5 386	2 143	3 144	42	33
	2018	5 409	2 206	3 103	47	31
	2019	5 364	2 159	3 106	46	28
Trnavský kraj	2015	1 629	581	999	23	18
	2016	1 587	565	974	25	18
	2017	1 585	593	949	D	18
	2018	1 580	597	945	22	15
	2019	1 527	569	922	21	13
Trenčiansky kraj	2015	1 833	771	1 030	22	7
	2016	1 777	711	1 035	21	6
	2017	1 755	721	1 002	22	D
	2018	1 784	747	998	26	D
	2019	1 785	733	1 012	26	9
Nitriansky kraj	2015	2 081	810	1 245	.	10
	2016	2 091	836	1 234	.	8
	2017	2 046	830	1 193	.	8
	2018	2 045	863	1 159	.	8
	2019	2 053	857	1 172	.	6

T 6-3. Pracovné miesta v zdravotníckych zariadeniach k 31.12. <sup>1)</sup>Working posts in health facilities as at Dec. 31 <sup>1)</sup>

dokončenie

End of table

SR / oblasť / kraj SR / Area / Region	Rok Year	Zdravotnícke zariadenia spolu <sup>2)</sup>  Health facilities in total <sup>2)</sup>	z toho / Of which:			
			nemocnice  Hospitals	zariadenia ambulantnej zdravotnej starostlivosti <sup>2)</sup> Out-patient care facilities <sup>2)</sup>	prírodné liečebné kúpele  Natural curative spa	liečebne  Institutes for treatment
Stredné Slovensko	2015	4 698	2 181	2 422	52	26
	2016	4 780	2 273	2 413	51	26
	2017	4 711	2 300	2 318	50	27
	2018	4 762	2 348	2 330	44	23
	2019	4 753	2 382	2 285	42	24
Žilinský kraj	2015	2 438	1 164	1 242	12	14
	2016	2 516	1 228	1 254	15	14
	2017	2 507	1 253	1 217	17	15
	2018	2 559	1 310	1 215	17	12
	2019	2 609	1 352	1 219	17	13
Banskobystrický kraj	2015	2 259	1 018	1 180	39	12
	2016	2 265	1 045	1 160	37	12
	2017	2 203	1 047	1 101	33	11
	2018	2 204	1 039	1 115	27	11
	2019	2 144	1 030	1 066	25	11
Východné Slovensko	2015	5 688	2 701	2 892	D	42
	2016	5 703	2 637	2 977	D	43
	2017	5 540	2 661	2 789	D	40
	2018	5 751	2 817	2 840	D	36
	2019	5 850	2 934	2 848	D	20
Prešovský kraj	2015	2 613	1 195	1 369	41	1
	2016	2 662	1 217	1 406	30	2
	2017	2 606	1 241	1 325	28	2
	2018	2 684	1 263	1 372	38	2
	2019	2 802	1 301	1 459	31	2
Košický kraj	2015	3 075	1 507	1 523	D	41
	2016	3 041	1 420	1 571	D	41
	2017	2 934	1 420	1 465	D	38
	2018	3 066	1 554	1 468	D	34
	2019	3 048	1 633	1 389	D	17

<sup>1)</sup> evidenčný počet pracovných miest v pracovnom aj mimopracovnom pomere spolu prepočítaný na plné úväzky v povolaniach zdravotníckych pracovníkov lekárov a zubných lekárov / Registered number of working posts in labour relation and out-of-service relation altogether recalculated on full-time contracts in occupations of health workers physician and dentist

<sup>2)</sup> v údajoch za SR zahrnuté ambulancie záchranné zdravotnej služby / Emergency out-patient units have been included in data for the whole SR

zdroj / Source: ŠÚ SR, DATAcube. (zd3004rr)

## T 6-4. Pracovná neschopnosť



## Incapacity for work

SR / oblasť / kraj (okres) SR / Area / Region (District)	Rok Year	Kalendárne dni pracovnej neschopnosti (PN) Calendar days of incapacity for work				Priemerná doba trvania prípadu PN (dni)	Priemerné percento PN (%)
		spolu (dni)  Total (days)	v tom pre *Of which: due to			Average duration of incapacity for work per 1 case (days)	Average percentage of incapacity for work (%)
			chorobu  Disease	pracovné úrazy  Work injuries	ostatné úrazy  Other injuries		
SR spolu / SR in total	2015	31 257 131	27 893 517	573 764	2 789 850	42,4	3,15
	2016	32 848 968	29 172 001	636 049	3 040 918	44,1	3,16
	2017	34 319 469	30 276 486	671 066	3 371 917	43,5	3,18
	2018	35 769 875	31 655 229	678 484	3 436 162	42,5	3,70
	2019	36 824 055	32 522 304	669 057	3 632 694	44,6	3,68
Bratislavský kraj	2015	3 001 396	2 762 208	38 827	200 361	34,5	2,01
	2016	3 044 323	2 773 227	41 988	229 108	35,3	1,96
	2017	3 129 240	2 835 927	44 389	248 924	35,5	1,93
	2018	3 267 049	2 956 905	46 853	263 291	33,8	2,25
	2019	3 324 193	2 994 048	50 374	279 771	36,0	2,23
Bratislavský kraj	2015	3 001 396	2 762 208	38 827	200 361	34,5	2,01
	2016	3 044 323	2 773 227	41 988	229 108	35,3	1,96
	2017	3 129 240	2 835 927	44 389	248 924	35,5	1,93
	2018	3 267 049	2 956 905	46 853	263 291	33,8	2,25
	2019	3 324 193	2 994 048	50 374	279 771	36,0	2,23
Západné Slovensko	2015	11 516 056	10 240 827	248 484	1 026 745	41,4	3,35
	2016	12 077 151	10 702 811	270 100	1 104 240	43,4	3,35
	2017	12 733 513	11 209 905	278 199	1 245 409	42,8	3,40
	2018	13 359 261	11 820 422	273 752	1 265 087	42,2	4,00
	2019	13 678 487	12 075 905	271 581	1 331 001	44,7	3,98
Trnavský kraj	2015	3 810 402	3 426 005	72 789	311 608	42,8	3,51
	2016	4 009 909	3 584 861	79 941	345 107	45,6	3,51
	2017	4 164 786	3 717 428	78 666	368 692	44,6	3,50
	2018	4 347 846	3 888 260	83 598	375 988	43,2	4,06
	2019	4 438 002	3 958 512	78 563	400 927	45,6	4,06
Trenčiansky kraj	2015	3 924 818	3 421 770	101 732	401 316	42,4	3,51
	2016	4 087 063	3 548 935	115 447	422 681	44,1	3,51
	2017	4 349 910	3 742 436	124 477	482 997	44,0	3,63
	2018	4 483 149	3 871 271	114 131	497 747	43,7	4,19
	2019	4 595 649	3 959 420	113 432	522 797	46,8	4,20
Nitriansky kraj	2015	3 780 836	3 393 052	73 963	313 821	39,1	3,06
	2016	3 980 179	3 569 015	74 712	336 452	40,6	3,07
	2017	4 218 817	3 750 041	75 056	393 720	40,1	3,12
	2018	4 528 266	4 060 891	76 023	391 352	39,9	3,76
	2019	4 644 836	4 157 973	79 586	407 277	41,9	3,72



**T 6-4. Pracovná neschopnosť**  
**Incapacity for work**

dokončenie

End of table

SR / oblasť / kraj (okres) SR / Area / Region (District)	Rok Year	Kalendárne dni pracovnej neschopnosti (PN) Calendar days of incapacity for work				Priemerná doba trvania prípadu PN (dni) Average duration of incapacity for work per 1 case (days)	Priemerné percento PN (%) Average percentage of incapacity for work (%)
		spolu (dni)  Total (days)	v tom pre *Of which: due to				
			chorobu  Disease	pracovné úrazy  Work injuries	ostatné úrazy  Other injuries		
Stredné Slovensko	2015	7 535 218	6 547 987	140 937	846 294	44,3	3,22
	2016	8 143 681	7 051 224	169 544	922 913	46,4	3,33
	2017	8 427 999	7 254 373	175 741	997 885	45,8	3,34
	2018	8 750 973	7 554 601	183 495	1 012 877	44,6	3,89
	2019	9 045 120	7 793 360	176 885	1 074 875	46,3	3,89
Žilinský kraj	2015	4 608 785	4 000 581	79 303	528 901	48,3	3,63
	2016	5 010 671	4 344 695	90 576	575 400	50,4	3,77
	2017	5 150 968	4 445 027	92 317	613 624	50,1	3,76
	2018	5 306 635	4 603 386	95 245	608 004	48,7	4,35
	2019	5 437 881	4 692 328	96 120	649 433	50,9	4,32
Banskobystrický kraj	2015	2 926 433	2 547 406	61 634	317 393	39,1	2,74
	2016	3 133 010	2 706 529	78 968	347 513	41,2	2,81
	2017	3 277 031	2 809 346	83 424	384 261	40,3	2,84
	2018	3 444 338	2 951 215	88 250	404 873	39,4	3,34
	2019	3 607 239	3 101 032	80 765	425 442	40,7	3,39
Východné Slovensko	2015	8 835 567	8 013 094	136 341	686 132	46,2	3,61
	2016	9 170 672	8 280 681	144 305	745 686	47,2	3,58
	2017	9 577 593	8 578 889	159 837	838 867	45,9	3,62
	2018	9 929 112	8 917 108	159 825	852 179	45,4	4,18
	2019	10 246 523	9 191 024	155 897	899 602	47,1	4,16
Prešovský kraj	2015	4 843 076	4 349 387	87 619	406 070	50,1	3,97
	2016	5 076 678	4 545 436	88 285	442 957	50,6	3,96
	2017	5 274 814	4 684 915	99 136	490 763	49,2	3,97
	2018	5 462 239	4 863 695	93 235	505 309	48,5	4,58
	2019	5 659 168	5 044 111	92 065	522 992	50,5	4,57
Košícký kraj	2015	3 992 491	3 663 707	48 722	280 062	42,1	3,26
	2016	4 093 994	3 735 245	56 020	302 729	43,5	3,20
	2017	4 302 779	3 893 974	60 701	348 104	42,3	3,26
	2018	4 466 873	4 053 413	66 590	346 870	42,2	3,78
	2019	4 587 355	4 146 913	63 832	376 610	43,6	3,75

zdroj / Source: ŠÚ SR, DATAcube. (zd3002rr)

T 6-5. Príjmy zdravotných poisťovní z výberu poistného <sup>1)</sup>Revenues of health insurance companies from premium collection <sup>1)</sup>

tis. EUR

EUR thousand

SR / oblasť / kraj SR / Area / Region	Rok Year	z toho / Of which:					pokuty, penále, dlžné poistné  Penalties, outstanding premiums
		Prijmy spolu  Revenues in total	zamestná- vatelia  Employers	zamestnanci  Employees	samostatne zárobkovo činné osoby  Self-employed persons	ostatní platitelia  Other payers	
SR spolu / SR in total	2015	2 874 783	1 825 571	726 267	198 366	69 185	55 394
	2016	2 929 790	1 847 825	753 845	210 080	76 648	41 392
	2017	3 262 779	2 084 386	850 543	219 124	63 968	44 758
	2018	3 630 945	2 332 766	949 008	221 070	70 979	57 122
	2019	3 955 985	2 564 460	1 023 878	229 298	73 018	65 331
Bratislavský kraj	2015	1 083 414	732 609	290 156	31 051	16 552	13 046
	2016	1 124 026	758 484	306 062	32 373	18 323	8 784
	2017	1 277 899	867 762	349 651	33 909	15 368	11 209
	2018	1 414 448	962 434	388 254	33 586	16 557	13 617
	2019	1 537 776	1 053 913	417 696	34 524	16 766	14 877
Bratislavský kraj	2015	1 083 414	732 609	290 156	31 051	16 552	13 046
	2016	1 124 026	758 484	306 062	32 373	18 323	8 784
	2017	1 277 899	867 762	349 651	33 909	15 368	11 209
	2018	1 414 448	962 434	388 254	33 586	16 557	13 617
	2019	1 537 776	1 053 913	417 696	34 524	16 766	14 877
Západné Slovensko	2015	746 325	454 410	180 716	70 755	23 030	17 414
	2016	761 887	458 286	187 469	75 079	25 942	15 111
	2017	839 818	512 661	209 638	78 774	22 789	15 956
	2018	928 802	572 756	233 551	78 924	25 808	17 763
	2019	1 003 378	624 632	252 207	81 443	26 543	18 553
Trnavský kraj	2015	240 463	146 809	59 448	21 039	7 423	5 744
	2016	241 427	144 891	60 614	22 287	8 513	5 122
	2017	265 863	162 335	67 811	23 245	7 357	5 115
	2018	298 550	184 299	76 478	22 686	9 016	6 071
	2019	326 010	204 414	82 783	23 712	8 666	6 435
Trenčiansky kraj	2015	263 514	161 429	63 789	25 752	7 114	5 430
	2016	269 146	163 316	66 223	27 264	7 897	4 446
	2017	298 869	184 320	74 707	28 768	6 472	4 602
	2018	331 069	205 772	83 784	29 324	7 051	5 138
	2019	349 618	217 199	89 730	29 869	7 488	5 332
Nitriansky kraj	2015	242 348	146 172	57 479	23 964	8 493	6 240
	2016	251 314	150 079	60 632	25 528	9 532	5 543
	2017	275 086	166 006	67 120	26 761	8 960	6 239
	2018	299 183	182 685	73 289	26 914	9 741	6 554
	2019	327 750	203 019	79 694	27 862	10 389	6 786

T 6-5. Príjmy zdravotných poisťovní z výberu poistného <sup>1)</sup>Revenues of health insurance companies from premium collection <sup>1)</sup>

dokončenie

End of table

tis. EUR

EUR thousand

SR / oblasť / kraj SR / Area / Region	Rok Year	Príjmy spolu  Revenues in total	z toho / Of which:					pokuty, penále, dlžné poistné  Penalties, outstanding premiums
			zamestná- vatelia  Employers	zamestnanci  Employees	samostatne zárobkovo činné osoby  Self-employed persons	ostatní platitelia  Other payers		
Stredné Slovensko	2015	513 111	310 082	122 441	52 534	15 073	12 981	
	2016	514 921	306 458	125 159	56 196	16 769	10 339	
	2017	564 900	342 794	140 316	58 293	13 133	10 364	
	2018	630 955	387 013	156 812	59 778	14 685	12 667	
	2019	693 909	433 136	170 802	61 752	15 118	13 101	
Žilinský kraj	2015	293 270	175 218	69 338	33 145	8 369	7 200	
	2016	297 509	174 750	71 836	35 653	9 402	5 868	
	2017	329 840	198 120	81 210	37 350	7 194	5 966	
	2018	366 451	221 973	90 294	39 082	8 026	7 076	
	2019	399 693	246 297	97 416	40 582	8 273	7 125	
Banskobystrický kraj	2015	219 841	134 864	53 103	19 389	6 704	5 781	
	2016	217 412	131 708	53 323	20 543	7 367	4 471	
	2017	235 060	144 674	59 106	20 943	5 939	4 398	
	2018	264 504	165 040	66 518	20 696	6 659	5 591	
	2019	294 216	186 839	73 386	21 170	6 845	5 976	
Východné Slovensko	2015	531 933	328 470	132 954	44 026	14 530	11 953	
	2016	528 956	324 597	135 155	46 432	15 614	7 158	
	2017	580 162	361 169	150 938	48 148	12 678	7 229	
	2018	656 740	410 563	170 391	48 782	13 929	13 075	
	2019	720 922	452 779	183 173	51 579	14 591	18 800	
Prešovský kraj	2015	225 013	132 800	53 206	25 878	7 303	5 826	
	2016	220 958	128 550	53 813	27 512	8 106	2 977	
	2017	242 005	143 702	60 192	28 781	6 391	2 939	
	2018	276 605	165 419	68 442	29 340	6 976	6 428	
	2019	307 253	187 634	74 926	31 297	7 240	6 156	
Košícký kraj	2015	306 920	195 670	79 748	18 148	7 227	6 127	
	2016	307 998	196 047	81 342	18 920	7 508	4 181	
	2017	338 157	217 467	90 746	19 367	6 287	4 290	
	2018	380 135	245 144	101 949	19 442	6 953	6 647	
	2019	413 669	265 145	108 247	20 282	7 351	12 644	

<sup>1)</sup> bez poistného hradeného štátom / Without premiums paid by government

zdroj / Source: ŠÚ SR, DATAcube. (so3006rr)

T 6-6. Úhrady zdravotných poisťovní za zdravotnú starostlivosť <sup>1)</sup>Expenditures of health insurance companies on provided health care <sup>1)</sup>

tis. EUR

EUR thousand

SR / oblasť / kraj SR / Area / Region	Rok Year	Úhrady spolu  Expendi- tures in total	z toho / Of which:					ústavná starostlivosť  In-patient health care
			ambulantná zdravotná starostlivosť primárna  Primary out-patient health care	ambulantná zdravotná starostlivosť špecializ.  Out-patient health care specialized	spoločné vyšetровacie a liečebné zložky  Joint examining, therapeutic units	lieky na recepty  Drugs on prescription	zdravot- nícke pomôcky  Medical aids	
SR spolu / SR in total	2015	3 952 421	176 456	489 961	230 438	1 028 492	173 900	1 632 271
	2016	4 241 747	203 916	578 161	340 960	1 074 323	192 416	1 606 711
	2017	4 262 413	208 716	595 478	326 018	1 064 965	186 876	1 629 178
	2018	4 468 080	224 546	638 335	325 431	1 060 256	171 370	1 772 498
	2019	4 849 663	255 892	712 433	343 993	1 093 759	175 584	1 957 112
Bratislavský kraj	2015	913 510	23 042	70 938	87 734	238 311	48 563	414 278
	2016	961 540	26 398	81 448	112 567	270 463	50 643	388 444
	2017	970 753	27 609	84 652	113 037	262 719	49 490	393 604
	2018	1 023 670	29 939	91 818	116 112	270 652	45 903	425 373
	2019	1 131 387	34 624	103 534	125 422	282 294	46 171	486 549
Bratislavský kraj	2015	913 510	23 042	70 938	87 734	238 311	48 563	414 278
	2016	961 540	26 398	81 448	112 567	270 463	50 643	388 444
	2017	970 753	27 609	84 652	113 037	262 719	49 490	393 604
	2018	1 023 670	29 939	91 818	116 112	270 652	45 903	425 373
	2019	1 131 387	34 624	103 534	125 422	282 294	46 171	486 549
Západné Slovensko	2015	945 890	58 322	170 424	43 954	241 254	31 822	338 992
	2016	1 028 415	67 532	194 344	65 098	253 256	35 980	344 099
	2017	1 044 791	69 010	198 602	61 639	262 741	36 063	353 766
	2018	1 100 317	74 016	211 513	60 580	261 712	35 625	388 324
	2019	1 175 504	84 211	235 669	64 378	261 764	36 956	415 963
Trnavský kraj	2015	268 525	17 801	53 669	10 551	69 291	10 790	90 452
	2016	282 903	20 669	54 593	16 172	70 502	11 520	92 039
	2017	281 784	21 072	54 905	16 342	69 001	11 236	95 176
	2018	298 047	22 974	58 884	15 447	64 791	11 711	108 473
	2019	319 784	26 190	66 650	15 988	69 280	12 392	111 790
Trenčiansky kraj	2015	275 150	18 106	50 501	10 530	64 636	9 389	98 056
	2016	312 361	21 104	60 139	16 438	73 758	10 837	102 620
	2017	320 122	21 658	60 932	15 624	77 932	10 845	106 947
	2018	342 181	22 902	65 006	15 224	85 499	10 604	115 044
	2019	365 243	26 222	71 771	15 785	83 106	11 277	125 943
Nitriansky kraj	2015	402 215	22 415	66 254	22 873	107 327	11 643	150 484
	2016	433 151	25 759	79 612	32 488	108 996	13 623	149 440
	2017	442 885	26 280	82 765	29 673	115 808	13 982	151 643
	2018	460 089	28 140	87 623	29 909	111 422	13 310	164 807
	2019	490 477	31 799	97 248	32 605	109 378	13 287	178 230

T 6-6. Úhrady zdravotných poisťovní za zdravotnú starostlivosť<sup>1)</sup>Expenditures of health insurance companies on provided health care<sup>1)</sup>

dokončenie

End of table

tis. EUR

EUR thousand

SR / oblasť / kraj SR / Area / Region	Rok Year	Úhrady spolu  Expendi- tures in total	z toho / Of which:					ústavná starostlivosť  In-patient health care
			ambulantná zdravotná starostlivosť primárna  Primary out-patient health care	ambulantná zdravotná starostlivosť špecializ.  Out-patient health care specialized	spoločné vyšetrovacie a liečebné zložky  Joint examining, therapeutic units	lieky na recepty  Drugs on prescription	zdravot- nícke pomôcky  Medical aids	
Stredné Slovensko	2015	916 964	42 892	108 066	56 678	204 074	35 711	412 988
	2016	998 240	49 608	128 119	81 709	219 918	40 033	418 098
	2017	987 925	51 007	132 049	73 905	209 637	37 623	421 765
	2018	1 038 282	54 731	143 101	74 117	204 812	33 357	460 838
	2019	1 136 217	62 589	159 412	78 288	216 073	35 350	511 659
Žilinský kraj	2015	461 311	23 239	57 857	44 340	78 123	16 960	214 911
	2016	490 026	26 629	66 585	52 629	84 964	18 450	212 496
	2017	485 624	27 519	69 018	45 917	82 454	17 036	214 947
	2018	512 033	29 710	74 742	46 945	79 345	15 279	233 943
	2019	565 623	34 027	84 738	48 356	84 669	16 200	262 858
Banskobystrický kraj	2015	455 653	19 653	50 209	12 338	125 951	18 751	198 077
	2016	508 214	22 979	61 534	29 080	134 954	21 583	205 602
	2017	502 301	23 488	63 031	27 988	127 183	20 587	206 818
	2018	526 249	25 021	68 359	27 172	125 467	18 078	226 895
	2019	570 594	28 562	74 674	29 932	131 404	19 150	248 801
Východné Slovensko	2015	1 176 057	52 200	140 533	42 072	344 853	57 804	466 013
	2016	1 253 552	60 378	174 250	81 586	330 686	65 760	456 070
	2017	1 258 944	61 090	180 175	77 437	329 868	63 700	460 043
	2018	1 305 811	65 860	191 903	74 622	323 080	56 485	497 963
	2019	1 406 555	74 468	213 818	75 905	333 628	57 107	542 941
Prešovský kraj	2015	492 688	25 911	68 677	23 375	141 278	19 535	178 805
	2016	537 545	30 439	82 412	36 917	144 565	22 474	180 198
	2017	541 177	30 681	85 867	35 396	140 571	21 366	186 273
	2018	549 433	33 142	91 643	34 787	127 467	18 462	198 532
	2019	596 382	37 595	102 547	37 784	127 789	18 256	222 266
Košícký kraj	2015	683 369	26 289	71 856	18 697	203 575	38 269	287 208
	2016	716 007	29 939	91 838	44 669	186 121	43 286	275 872
	2017	717 767	30 409	94 308	42 041	189 297	42 334	273 770
	2018	756 378	32 718	100 260	39 835	195 613	38 023	299 431
	2019	810 173	36 873	111 271	38 121	205 839	38 851	320 675

<sup>1)</sup> bez úhrad za liečbu v cudzine / Excluding expenditures for treatment abroad

zdroj / Source: ŠÚ SR, DATAcube. (so3007rr)

M 6-1. Pracovná neschopnosť v okresoch v roku 2019  
Incapacity for work in districts in 2019

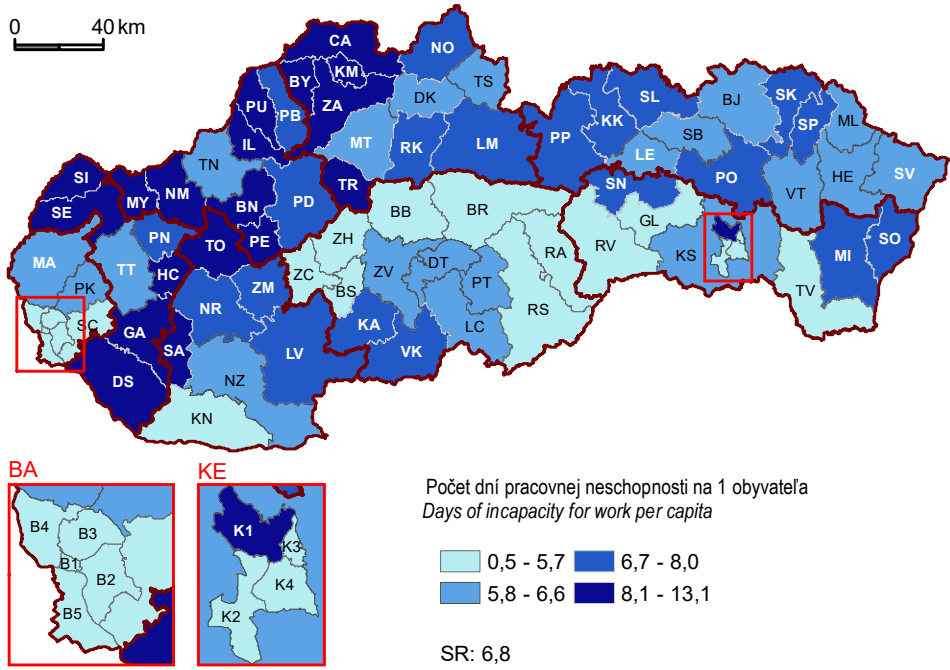

M 6-2. Dĺžka pracovnej neschopnosti v okresoch v roku 2019  
Length of incapacity for work in districts in 2019

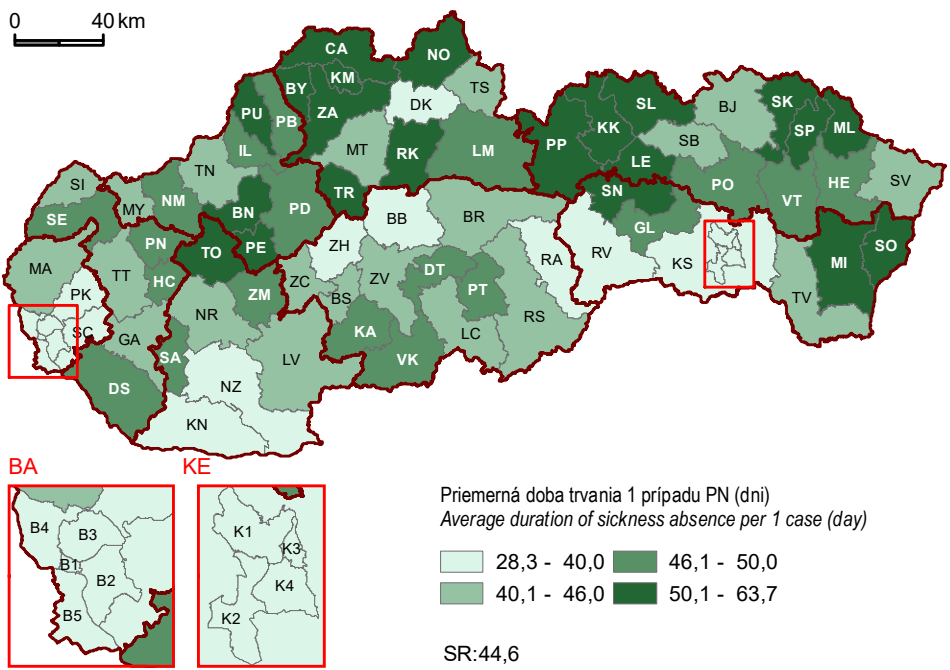

# 7

SOCIÁLNA OCHRANA

*SOCIAL PROTECTION*





## Metodické vysvetlivky

**Sociálna ochrana** je definovaná ako súhrn intervencií zo strany verejných alebo súkromných inštitúcií, ktorých cieľom je uľahčiť domácnostiam a jednotlivcom záťaž vyplývajúcu z vopred určených rizík. Pre potreby porovnania krajín Európskeho spoločenstva sa využíva **Európsky systém štatistík sociálnej ochrany (ESSPROS)** v súlade s nariadením (ES) č. 458/2007 Európskeho parlamentu a Rady a nariadeniami Komisie (ES) č. 1322/2007, č. 10/2008, č. 110/2011 a č. 263/2011, ktoré implementujú nariadenia EP a Rady.

**Sociálna ochrana** je v tejto publikácii reprezentovaná sociálnym poistením, štátnymi sociálnymi dávkami a sociálnou pomocou.

**Dôchodkové poistenie** podľa zákona č. 461/2003 Z. z. o sociálnom poistení je **starobné poistenie** na zabezpečenie príjmu v starobe a pre prípad úmrtia a **invalidné poistenie** pre prípad poklesu schopnosti vykonávať zárobkovú činnosť v dôsledku dlhodobého nepriaznivého zdravotného stavu poistenca a pre prípad úmrtia. Na dôchodkovom poistení sa zúčastňujú zamestnanci, zamestnávateľia, povinne dôchodkovo poistení živnostníci, dobrovoľne dôchodkovo poistené osoby, štát a Sociálna poisťovňa.

V sústave **dôchodkového poistenia** sa vyplácajú dôchodky starobné a starobné predčasné, invalidné, vdovské, vdovecké, sirotské. Dôchodky manželiek, sociálne dôchodky, zvýšenie dôchodku pre bezvládnosť a zvýšenie dôchodku, ktorý je jediným zdrojom príjmu, sú štátom hradené dávky dôchodkového poistenia.

**Starostlivosť v zariadeniach sociálnych služieb** je poskytovaná podľa zákona č. 448/2008 Z. z. o sociálnych službách v znení neskorších predpisov a o zmene a doplnení zákona č. 455/1991 Zb. Podľa zákona č. 416/2001 Z. z. o prechode niektorých pôsobností z orgánov štátnej správy na obce a na vyššie územné celky, prešla väčšina zariadení do pôsobnosti samosprávnych krajov a obcí.

## Methodological notes

**Social protection** is defined as all interventions from public or private bodies intended to relieve households and individuals of the burden of a defined set of risks or needs. For the comparison needs of the EU countries is used „**European system of social protection statistics**“ (**ESSPROS**) in compliance with Regulation (EC) No 458/2007 of the European Parliament and of the Council and Commission Regulations (EC) No 1322/2007 and No 10/2008, No 110/2011 and No 263/2011, implementing the EP and Council Regulation.

In this publication **social protection** is represented by the social insurance, state social benefits and social assistance.

**Pension insurance** according to the Act No 461/2003 Coll. on Social Insurance is comprised of the **old-age insurance** for secured income at old-age and in case of death and **invalidity insurance** in case of decrease in ability to carry out gainful activity in consequence of long-term unfavourable health condition of insured person and in case of death. The pension insurance covers employees, employers, mandatory pension insured self-employed persons, voluntary pension insurance persons, state and Social Insurance Agency.

**Pension insurance** system includes an old-age and early old-age pensions, invalidity pensions, widow's, widower's and orphan's pensions. Wife's pensions, social pensions, increase of pension in case of disability and increase of pension as the sole source of income are state benefits refunded by government.

**Institutional care** is provided in **social service facilities** according to the Act No 448/2008 Code of Acts on Social Services as amended and on change and amendment of the Act. No 455/1991 Code of Acts According to the Act No 416/2001 Coll. on the Transfer of some competencies from the state-administration bodies to the municipalities and higher territorial units, most of facilities were transferred to the field of activity of self-governing regions and municipalities.

## Definície

**Príjmy z výberu poistného** na nemocenské poistenie, starobné a invalidné poistenie, úrazové poistenie, poistenie v nezamestnanosti, garančné poistenie, výber poistného do rezervného fondu solidarity predstavujú platby platiteľov podľa platných zákonov.

**Príjmy na starobné poistenie** sú bez poistného hradeného štátom, bez príjmu zo štátneho rozpočtu a bez príjmu z dobrovoľného návratu z II. do I. piliera.

## Definitions

**Revenues from premium collection** on sickness insurance, old-age and invalidity insurance, accident insurance, unemployment insurance, guarantee insurance, collection of contributions to solidarity reserve fund include payments of payers according to valid laws.

**Revenues of old-age insurance** are without premiums paid by government, without revenues from state budget and revenues from re-entry to 1<sup>st</sup> pillar from 2<sup>nd</sup> pillar.

**Príjmy na invalidné poistenie a príjmy z rezervného fondu** sú bez poistného hradeného štátom a príjmy na garančné poistenie bez príspevkov na starobné dôchodkové sporenie zaplatené zamestnávateľom po uplynutí 60 dní.

**Ostatné platby** zahŕňajú príjmy Sociálnej poisťovne z dlžného poistného, pokút, penále, odplaty za postúpenú pohľadávku, dary a ostatné príjmy.

**Z nemocenského poistenia** sa poskytujú nemocenské dávky (nemocenské, ošetrovné, vyrovnávací dávka a materské).

**Z dôchodkového poistenia** sa poskytujú dôchodkové dávky, v členení zo starobného poistenia (starobný dôchodok, predčasný starobný dôchodok, sirotsky dôchodok, vdovský a vdovecký dôchodok) a z **invalidného poistenia** (invalidný dôchodok, sirotsky dôchodok, vdovský a vdovecký dôchodok).

**Z úrazového poistenia** sa poskytujú úrazové dávky (úrazový príplatok, úrazová renta, jednorazové vyrovnanie, pozostalostná renta, jednorazové odškodnenie, pracovná rehabilitácia a rehabilitačné, rekvalifikácia a rekvalifikačné, náhrada za bolesť a náhrada za sťaženie spoločenského uplatnenia, náhrada nákladov spojených s liečením, náhrada nákladov spojených s pohrebom).

**Z garančného poistenia** sa poskytuje dávka garančného poistenia.

**Z poistenia v nezamestnanosti** sa poskytuje dávka v nezamestnanosti.

**Dávky sociálneho zabezpečenia** hradené štátom zahŕňajú invalidný dôchodok z mladosti, dôchodok manželky, sociálny dôchodok, zvýšenie dôchodku z dôvodu jediného zdroja príjmu, zvýšenie dôchodku pre bezvládnosť, zvýšenie dôchodku z dôvodu účasti v odboji a rehabilitácie, nároky na dávky z doby pred 1. januárom 1957, odškodnenie pracovných úrazov a chorôb z povolania zrušených zamestnávateľom, ktorých zakladateľom bol štát alebo Fond národného majetku Slovenskej republiky a úrazové dávky poskytované fyzickým osobám podľa platných zákonov.

**Starobný dôchodok** je základnou dávkou dôchodkového poistenia. Poistenec má nárok na starobný dôchodok, ak bol poistený najmenej 15 rokov a dovŕšil dôchodkový vek.

**Vdovský dôchodok** sa poskytuje ako čiastočná náhrada straty príjmu zomrelého manžela.

**Nárok na vdovecký dôchodok má vdovec po manželke**, ktorá ku dňu smrti poberala starobný dôchodok, invalidný dôchodok alebo mala nárok na predčasný starobný dôchodok alebo ku dňu smrti splnila podmienky nároku na starobný dôchodok alebo ku dňu smrti získala počet rokov dôchodkového poistenia potrebný na vznik nároku na

*Revenues of invalidity insurance and reserve fund are without premiums paid by government. Revenues of guarantee insurance are without contributions to old-age pension saving paid by employer after a lapse of 60 days.*

*Other payments include incomes of the Social Insurance Agency from outstanding premium, fines, penalties, requital for remitted claim, gifts and other receipts.*

*Sickness benefits (sickness benefits, benefit for care after a sick relative, equalisation benefit and maternity benefit) are provided from **sickness insurance**.*

*Pension benefits are provided from **pension insurance**, divided into old-age insurance (old-age, early old-age pension, orphan's pensions, widow's, widower's pension and from **invalidity insurance** (invalidity pension, orphan's pensions, widow's, widower's pension).*

*Accident benefits (surcharge benefit, injury annuity, one-off redemption benefit, surviving annuity, one-off compensation benefit, rehabilitation benefit, retraining benefit, compensation for pain, compensation for reduced social opportunities, compensation of cost joint to cure, compensation of cost joint to funeral) are provided from **accident insurance**.*

*Guarantee insurance benefits is provided from **guarantee insurance**.*

*Unemployment benefit is provided from **insurance in unemployment**.*

***Social insurance benefits** paid by government include invalidity pensions from youth, wife's pension, social pensions, increase of pension in case of sole source income, increase of pension in case of disability, increase of pension in case of fight against fascism and rehabilitation, other pensions declared before January 1, 1957, compensation of employment injuries and occupational diseases for cancelled by employers, which a founder was a government or National Property Fund of the Slovak Republic and accident allowances to natural persons according to legal acts.*

***Old-age pension** is the fundamental benefit of pension insurance. Insured person has entitlement for old-age pension, if was insured at least 15 years and reached pension age.*

***Widow's pension** is allocated as the partial replacement of deceased husband's income.*

***A widower is entitled to a widower's pension if he is a widower** surviving his wife who was receiving an old age pension, a disability pension or was entitled to an early old age pension, fulfilled the eligibility criteria for entitlement to an old age pension up to the day of her death or up to the day of her death achieved the required*

invalidný dôchodok alebo zomrela v dôsledku pracovného úrazu alebo choroby z povolania.

**Zariadenie pre seniorov** poskytuje sociálnu službu fyzickým osobám, ktoré dovŕšili dôchodkový vek a sú odkázané na pomoc inej fyzickej osoby pri jednotlivých činnostiach a fyzickým osobám, ktoré dovŕšili dôchodkový vek a poskytovanie sociálnej služby v tomto zariadení potrebujú z iných vážnych dôvodov.

**Domov sociálnych služieb pre dospelých** môže poskytovať starostlivosť občanovi od skončenia povinnej školskej dochádzky, od skončenia vzdelania za osobitných podmienok, od skončenia ďalšej prípravy na povolanie a ďalším dospelým občanom so zdravotným postihnutím od 25 rokov veku. Môže poskytovať starostlivosť občanovi s telesným postihnutím, duševnými poruchami a poruchami správania, zmyslovým postihnutím alebo kombináciou postihnutí.

**Domov sociálnych služieb pre deti** môže poskytovať starostlivosť dieťaťu od narodenia do skončenia povinnej školskej dochádzky alebo do skončenia vzdelania za osobitných podmienok a v prípade ďalšej prípravy na povolanie do skončenia tejto prípravy, najdlhšie do 25 rokov veku, v odôvodnených prípadoch aj dlhšie. Môže poskytovať starostlivosť dieťaťu s telesným postihnutím, telesným postihnutím s duševnými poruchami a poruchami správania alebo duševnými poruchami a poruchami správania.

**Detský domov** je prostredie utvorené a usporiadané na účely vykonávania rozhodnutia súdu o nariadení ústavnej starostlivosti, predbežného opatrenia a o uložení výchovného opatrenia. Detský domov dočasne nahrádza dieťaťu prirodzené rodinné prostredie alebo náhradné rodinné prostredie.

*number of years of pension insurance for the entitlement to a disability pension or died due to a work accident or an occupational disease.*

**Seniors facility** provide social service to natural persons who have reached retirement age and are dependent on the assistance of another individual in particular activities and natural persons who have reached retirement age and they in retirement age dependent on aid of another person in individual activities and natural persons in retirement age and need social service in a facility for any other serious reasons.

**Social service house for adults** can provide the care to a person after finishing compulsory education, after finishing education under special conditions, after finishing further training and other adult persons with health disability from 25 years of age. They can provide the care to a person with physical disability, mental and behavioural disorders, sensory disability or the combination of disabilities.

**Social service house for children** can provide the care to a child from birth until finishing compulsory education or until finishing education under specific conditions and in case of further training until finishing the training, not exceeding 25 years of the age, in justified cases also longer. They can provide the care to a child with physical disability, physical disability with mental and behavioral disorders or mental and behavioral disorders.

**Children's house** is an environment created and arranged for the purposes of implementation of judicial decision ordering institutional care, preliminary measure and imposition of educational measure. Children's home temporarily substitutes natural or alternative family environment.

## Zdroj údajov

Publikované údaje o príjmoch a výdavkoch Sociálnej poisťovne a o dávkach dôchodkového zabezpečenia sa preberajú z informačného systému Sociálnej poisťovne.

Publikované údaje o zariadeniach sociálnych služieb sú výsledkom spracovania ŠÚ SR.

## Source

*Published data on revenues and expenditures of the Social Insurance Agency and pension security benefits is taken from the informative system of the Social Insurance Agency.*

*Published data on and social service facilities is the result of the processing of the SO SR.*

T 7-1. Príjmy z výberu poistného do fondov Sociálnej poisťovne <sup>1)</sup>Revenues of the Social Insurance Agency from premium collection to funds <sup>1)</sup>

tis. EUR

EUR thousand

SR / oblasť / kraj SR / Area / Region	Rok Year	Príjmy spolu	v tom príjmy z / *Of which: revenues of						
		Revenues in total	nemocen- ského poistenia	starobného poistenia	invalid- ného poistenia	úrazového poistenia	poistenia v nezamest- nanosti	garanč- ného poistenia	rezerv- ného fondu
			Sickness insurance	Old-age insurance	Invalidity insurance	Accident insurance	Unemploy- ment Insurance	Guarantee insurance	Reserve fund
SR spolu / SR in total	2015	6 174 044	551 252	3 055 762	1 111 151	151 815	351 600	36 680	915 784
	2016	6 566 866	586 449	3 252 828	1 179 078	161 361	374 363	39 108	973 679
	2017	7 103 087	635 736	3 506 832	1 279 235	172 717	409 798	42 731	1 056 038
	2018	7 846 975	704 411	3 850 829	1 421 704	192 223	456 149	49 108	1 172 551
	2019	8 173 054	740 764	3 976 023	1 491 548	202 467	480 245	49 984	1 232 020
Bratislavský kraj	2015	1 764 375	154 352	871 288	316 363	46 518	103 294	11 358	261 202
	2016	1 848 945	161 898	913 414	331 040	48 648	108 507	11 920	273 518
	2017	2 032 528	178 523	1 000 846	365 473	52 179	120 813	13 208	301 486
	2018	2 261 940	199 357	1 107 313	409 273	58 210	135 339	15 197	337 251
	2019	2 370 424	210 856	1 150 112	432 320	61 545	143 349	15 592	356 649
Bratislavský kraj	2015	1 764 375	154 352	871 288	316 363	46 518	103 294	11 358	261 202
	2016	1 848 945	161 898	913 414	331 040	48 648	108 507	11 920	273 518
	2017	2 032 528	178 523	1 000 846	365 473	52 179	120 813	13 208	301 486
	2018	2 261 940	199 357	1 107 313	409 273	58 210	135 339	15 197	337 251
	2019	2 370 424	210 856	1 150 112	432 320	61 545	143 349	15 592	356 649
Západné Slovensko	2015	1 808 098	162 706	894 996	326 068	43 292	101 922	10 924	268 190
	2016	1 957 362	176 030	969 552	352 158	46 928	110 565	11 929	290 200
	2017	2 130 109	191 898	1 051 597	384 228	50 808	121 846	13 080	316 652
	2018	2 359 660	213 084	1 157 817	428 158	56 838	136 170	15 066	352 527
	2019	2 450 489	223 395	1 192 050	447 692	59 654	143 012	15 363	369 323
Trnavský kraj	2015	594 977	53 384	294 437	107 279	14 321	33 627	3 661	88 268
	2016	635 955	57 045	314 925	114 472	15 279	36 007	3 949	94 278
	2017	686 800	61 759	338 980	123 951	16 393	39 352	4 276	102 089
	2018	762 378	68 705	373 970	138 417	18 407	44 067	4 932	113 880
	2019	798 935	72 648	388 458	146 090	19 496	46 769	5 088	120 385
Trenčiansky kraj	2015	645 917	57 779	319 142	116 808	15 616	36 878	4 094	95 600
	2016	698 502	62 419	345 365	126 024	16 937	39 978	4 432	103 347
	2017	766 689	68 618	377 792	138 634	18 517	44 445	4 932	113 751
	2018	853 913	76 594	418 293	155 274	20 791	49 933	5 693	127 335
	2019	879 616	79 690	427 124	161 070	21 653	52 005	5 764	132 311
Nitriansky kraj	2015	567 204	51 543	281 417	101 981	13 355	31 417	3 169	84 322
	2016	622 905	56 566	309 262	111 662	14 712	34 580	3 548	92 575
	2017	676 620	61 521	334 825	121 643	15 898	38 049	3 872	100 812
	2018	743 369	67 785	365 554	134 467	17 640	42 170	4 441	111 312
	2019	771 938	71 057	376 468	140 532	18 505	44 238	4 511	116 627

T 7-1. Príjmy z výberu poistného do fondov Sociálnej poisťovne <sup>1)</sup>*Revenues of the Social Insurance Agency from premium collection to funds <sup>1)</sup>*dokončenie  
tis. EUREnd of table  
EUR thousand

SR / oblasť / kraj SR / Area / Region	Rok Year	Príjmy spolu	v tom príjmy z / *Of which: revenues of						
		Revenues in total	nemocen- ského poistenia	starobného poistenia	invalid- ného poistenia	úrazového poistenia	poistenia v nezamest- nanosti	garanč- ného poistenia	rezerv- ného fondu
			Sickness insurance	Old-age insurance	Invalidity insurance	Accident insurance	Unemploy- ment Insurance	Guarantee insurance	Reserve fund
Stredné Slovensko	2015	1 352 027	121 575	670 002	243 681	32 274	76 168	7 559	200 768
	2016	1 441 093	129 593	714 867	259 115	34 300	81 269	7 998	213 951
	2017	1 544 653	139 175	763 649	278 412	36 762	88 064	8 658	229 933
	2018	1 700 556	153 717	835 761	308 182	40 816	97 616	9 996	254 468
	2019	1 768 641	161 457	861 677	322 841	42 928	102 644	10 173	266 921
Žilinský kraj	2015	747 287	67 407	369 982	134 969	17 818	41 935	4 314	110 862
	2016	803 182	72 416	397 992	144 823	19 050	45 178	4 608	119 115
	2017	869 165	78 468	429 148	157 139	20 685	49 467	5 039	129 219
	2018	955 105	86 553	468 915	173 527	22 873	54 654	5 807	142 776
	2019	985 548	90 230	479 555	180 475	23 841	56 982	5 888	148 577
Banskobystrický kraj	2015	604 740	54 168	300 020	108 712	14 456	34 233	3 245	89 906
	2016	637 911	57 177	316 875	114 292	15 250	36 091	3 390	94 836
	2017	675 488	60 707	334 501	121 273	16 077	38 597	3 619	100 714
	2018	745 451	67 164	366 846	134 655	17 943	42 962	4 189	111 692
	2019	783 093	71 227	382 122	142 366	19 087	45 662	4 285	118 344
Východné Slovensko	2015	1 249 544	112 619	619 476	225 039	29 731	70 216	6 839	185 624
	2016	1 319 466	118 928	654 995	236 765	31 485	74 022	7 261	196 010
	2017	1 395 797	126 140	690 740	251 122	32 968	79 075	7 785	207 967
	2018	1 524 819	138 253	749 938	276 091	36 359	87 024	8 849	228 305
	2019	1 583 500	145 056	772 184	288 695	38 340	91 240	8 856	239 127
Prešovský kraj	2015	566 763	51 811	281 189	102 463	13 019	31 146	2 900	84 235
	2016	602 872	55 075	299 495	108 614	13 875	33 100	3 106	89 607
	2017	642 337	58 828	318 121	115 971	14 720	35 598	3 341	95 758
	2018	697 782	64 136	343 442	126 816	16 139	38 935	3 785	104 529
	2019	728 403	67 661	355 442	133 349	17 021	41 079	3 852	109 998
Košícký kraj	2015	682 781	60 808	338 287	122 576	16 712	39 070	3 939	101 389
	2016	716 594	63 853	355 500	128 151	17 610	40 922	4 155	106 403
	2017	753 460	67 312	372 619	135 151	18 248	43 477	4 444	112 209
	2018	827 037	74 117	406 496	149 275	20 220	48 089	5 064	123 776
	2019	855 097	77 395	416 742	155 346	21 319	50 161	5 004	129 129

<sup>1)</sup> Príjmy na invalidné poistenie a príjmy z rezervného fondu sú bez poistného hradeného štátom a príjmy na garančné poistenie bez príspevkov na starobné dôchodkové sporenie zaplatené zamestnávateľom po uplynutí 60 dní

<sup>1)</sup> Revenues of disability insurance and reserve fund are without premiums paid by government. Revenues of guarantee insurance are without contributions to old-age pension saving paid by employer after a lapse of 60 days.

zdroj / Source: ŠÚ SR, DATAcube. (so3008r)

## T 7-2. Výdavky Sociálnej poisťovne na dávky sociálneho poistenia



## Expenditures of the Social Insurance Agency on social insurance benefits

tis. EUR

EUR thousand

SR / oblasť / kraj SR / Area / Region	Rok Year	Výdavky spolu  Expendi- tures in total	v tom dávky / *Of which benefits						sociálne zabezpečenie hradené štátom  Social security benefits paid by government
			nemocen- ského poistenia  Sickness insurance	starobného poistenia  Old-age insurance	invalid- ného poistenia  Invalidity insurance	úrazového poistenia  Accident insurance	poistenia v nezamest- nanosti  Unemploy- ment Insurance	garanč- ného poistenia  Guarantee insurance	
SR spolu / SR in total	2015	7 181 334	415 086	5 501 141	913 340	46 724	158 625	3 683	142 735
	2016	7 347 701	473 885	5 571 328	914 066	47 322	171 630	3 190	166 280
	2017	7 712 913	564 812	5 838 508	927 753	48 425	167 655	2 288	163 472
	2018	8 111 119	661 224	6 116 494	931 103	50 816	183 745	2 579	165 158
	2019	8 634 178	759 658	6 412 409	944 499	51 592	214 195	6 457	245 368
Bratislavský kraj	2015	1 027 078	119 560	737 014	122 365	6 785	26 889	211	14 254
	2016	1 074 429	138 133	758 559	124 453	6 811	29 570	297	16 606
	2017	1 155 468	171 354	802 552	127 527	7 186	30 277	247	16 325
	2018	1 233 469	203 024	845 835	128 760	7 118	32 033	206	16 493
	2019	1 339 427	234 210	902 716	132 963	7 149	37 297	589	24 503
Bratislavský kraj	2015	1 027 078	119 560	737 014	122 365	6 785	26 889	211	14 254
	2016	1 074 429	138 133	758 559	124 453	6 811	29 570	297	16 606
	2017	1 155 468	171 354	802 552	127 527	7 186	30 277	247	16 325
	2018	1 233 469	203 024	845 835	128 760	7 118	32 033	206	16 493
	2019	1 339 427	234 210	902 716	132 963	7 149	37 297	589	24 503
Západné Slovensko	2015	2 518 979	114 574	1 962 618	325 848	14 470	58 526	963	41 980
	2016	2 570 732	131 454	1 987 789	326 129	13 364	61 856	1 235	48 905
	2017	2 689 943	155 702	2 080 133	330 538	15 587	59 254	649	48 080
	2018	2 823 980	183 110	2 178 231	331 588	16 171	65 164	1 140	48 576
	2019	2 993 528	211 471	2 278 844	335 658	16 115	76 895	2 379	72 166
Trnavský kraj	2015	748 373	34 235	582 436	96 700	4 573	18 915	290	11 224
	2016	768 197	39 979	593 874	97 434	3 581	19 780	473	13 076
	2017	803 824	47 080	621 995	98 836	4 167	18 657	233	12 856
	2018	846 867	54 683	654 095	99 572	4 109	20 575	845	12 988
	2019	902 558	62 772	689 221	101 517	4 458	24 706	588	19 296
Trenčiansky kraj	2015	858 687	45 162	664 398	110 308	5 798	18 746	342	13 933
	2016	876 933	51 160	672 741	110 374	5 804	20 424	198	16 232
	2017	915 565	60 918	700 763	111 353	6 535	19 916	123	15 957
	2018	961 799	72 583	732 278	111 473	7 601	21 580	162	16 122
	2019	1 019 943	84 771	763 908	112 518	7 375	26 364	1 056	23 951
Nitriansky kraj	2015	911 919	35 177	715 784	118 840	4 099	20 865	331	16 823
	2016	925 602	40 315	721 174	118 321	3 979	21 652	564	19 597
	2017	970 554	47 704	757 375	120 349	4 885	20 681	293	19 267
	2018	1 015 314	55 844	791 858	120 543	4 461	23 009	133	19 466
	2019	1 071 027	63 928	825 715	121 623	4 282	25 825	735	28 919

## T 7-2. Výdavky Sociálnej poisťovne na dávky sociálneho poistenia

*Expenditures of the Social Insurance Agency on social insurance benefits*dokončenie  
tis. EUREnd of table  
EUR thousand

SR / oblasť / kraj SR / Area / Region	Rok Year	Výdavky spolu  Expendi- tures in total	v tom dávky / *Of which benefits						
			nemocen- ského poistenia  Sickness insurance	starobného poistenia  Old-age insurance	invalid- ného poistenia  Invalidity insurance	úrazového poistenia  Accident insurance	poistenia v nezamest- nanosti  Unemploy- ment Insurance	garanč- ného poistenia  Guarantee insurance	sociálne zabezpečenie hradené štátom  Social security benefits paid by government
Stredné Slovensko	2015	1 746 280	84 714	1 351 737	224 426	12 242	35 500	651	37 010
	2016	1 783 440	98 907	1 364 558	223 879	13 044	39 086	851	43 115
	2017	1 866 707	117 538	1 428 189	226 943	11 857	38 764	1 028	42 388
	2018	1 957 188	137 515	1 492 570	227 212	14 384	41 955	728	42 824
	2019	2 075 038	158 387	1 558 391	229 539	13 484	49 183	2 432	63 622
Žilinský kraj	2015	881 630	52 472	673 032	111 742	5 475	18 786	341	19 782
	2016	905 052	61 774	681 056	111 739	5 741	20 904	792	23 046
	2017	950 088	73 827	712 957	113 291	5 685	21 346	325	22 657
	2018	999 602	86 705	747 369	113 771	5 930	22 593	344	22 890
	2019	1 065 541	100 531	782 004	115 183	6 586	26 914	316	34 007
Banskobystrický kraj	2015	864 650	32 242	678 705	112 684	6 767	16 714	310	17 228
	2016	878 388	37 133	683 502	112 140	7 303	18 182	59	20 069
	2017	916 619	43 711	715 232	113 652	6 172	17 418	703	19 731
	2018	957 586	50 810	745 201	113 441	8 454	19 362	384	19 934
	2019	1 009 497	57 856	776 387	114 356	6 898	22 269	2 116	29 615
Východné Slovensko	2015	1 888 997	96 238	1 449 772	240 701	13 227	37 710	1 858	49 491
	2016	1 919 100	105 391	1 460 422	239 605	14 103	41 118	807	57 654
	2017	2 000 795	120 218	1 527 634	242 745	13 795	39 360	364	56 679
	2018	2 096 482	137 575	1 599 858	243 543	13 143	44 593	505	57 265
	2019	2 226 185	155 590	1 672 458	246 339	14 844	50 820	1 057	85 077
Prešovský kraj	2015	924 379	52 364	702 606	116 652	6 217	18 923	756	26 861
	2016	940 267	56 004	708 223	116 194	6 425	21 717	414	31 290
	2017	983 766	64 420	743 083	118 078	6 270	20 903	250	30 762
	2018	1 033 733	72 932	779 786	118 705	6 442	24 358	431	31 079
	2019	1 096 557	82 247	814 667	119 994	6 310	26 836	329	46 174
Košický kraj	2015	964 618	43 874	747 166	124 049	7 010	18 787	1 102	22 630
	2016	978 833	49 387	752 199	123 411	7 678	19 401	393	26 364
	2017	1 017 029	55 798	784 551	124 667	7 525	18 457	114	25 917
	2018	1 062 749	64 643	820 072	124 838	6 701	20 235	74	26 186
	2019	1 129 628	73 343	857 791	126 345	8 534	23 984	728	38 903



T 7-3. Poberatelia dôchodkov k 31. 12. <sup>1)</sup>Pension receivers as at Dec. 31 <sup>1)</sup>

osoby		Persons						
SR / oblasť / kraj SR / Area / Region	Rok Year	Poberatelia dôchodkov spolu Pension receivers in total	z toho / Of which:					starobných predčasných Early old - age pension
			starobných Old-age	invalidných Invalidity	vdovských <sup>2)</sup> Widow's <sup>2)</sup>	vdoveckých <sup>2)</sup> Widower's <sup>2)</sup>	siroských Orphan's	
SR spolu / SR in total	2015	1 359 931	1 032 197	246 132	31 964	5 540	23 373	18 351
	2016	1 378 781	1 048 842	248 160	32 088	5 492	21 814	20 232
	2017	1 390 394	1 064 393	249 966	30 904	5 496	21 253	16 467
	2018	1 396 232	1 069 255	253 169	30 703	5 555	20 958	14 879
	2019	1 409 058	1 088 300	251 128	29 204	5 549	20 113	13 194
Bratislavský kraj	2015	159 251	132 630	18 930	2 735	627	2 152	2 008
	2016	162 156	135 353	19 130	2 706	613	1 959	2 241
	2017	164 115	137 555	19 532	2 604	591	1 964	1 733
	2018	165 519	138 806	19 933	2 617	591	1 969	1 483
	2019	167 916	141 589	19 964	2 490	563	1 907	1 291
Bratislavský kraj	2015	159 251	132 630	18 930	2 735	627	2 152	2 008
	2016	162 156	135 353	19 130	2 706	613	1 959	2 241
	2017	164 115	137 555	19 532	2 604	591	1 964	1 733
	2018	165 519	138 806	19 933	2 617	591	1 969	1 483
	2019	167 916	141 589	19 964	2 490	563	1 907	1 291
Západné Slovensko	2015	493 214	374 679	89 239	12 168	1 793	7 075	7 356
	2016	499 975	380 246	90 325	12 149	1 756	6 642	8 055
	2017	503 973	385 914	91 059	11 531	1 761	6 474	6 536
	2018	505 996	387 200	92 620	11 271	1 819	6 401	6 067
	2019	510 536	393 721	92 185	10 588	1 805	6 162	5 506
Trnavský kraj	2015	145 080	109 759	26 694	3 464	547	2 071	2 288
	2016	147 830	111 705	27 398	3 486	534	1 962	2 512
	2017	149 711	113 763	27 955	3 353	540	1 935	1 965
	2018	151 126	114 471	28 840	3 308	555	1 954	1 819
	2019	153 206	116 814	29 024	3 137	559	1 876	1 631
Trenčiansky kraj	2015	162 711	124 540	30 038	2 968	529	2 200	2 289
	2016	164 835	126 235	30 381	3 018	513	2 045	2 513
	2017	165 833	127 895	30 407	2 880	504	2 030	1 995
	2018	166 303	128 106	30 845	2 876	526	1 977	1 863
	2019	167 651	130 189	30 523	2 708	535	1 910	1 684
Nitriansky kraj	2015	185 423	140 380	32 507	5 736	717	2 804	2 779
	2016	187 310	142 306	32 546	5 645	709	2 635	3 030
	2017	188 429	144 256	32 697	5 298	717	2 509	2 576
	2018	188 567	144 623	32 935	5 087	738	2 470	2 385
	2019	189 679	146 718	32 638	4 743	711	2 376	2 191



T 7-3. Poberatelia dôchodkov k 31. 12. <sup>1)</sup>*Pension receivers as at Dec. 31 <sup>1)</sup>*dokončenie  
osobyEnd of table  
Persons

SR / oblasť / kraj SR / Area / Region	Rok Year	Poberatelia dôchodkov spolu	z toho / Of which:					
		Pension receivers in total	starobných Old-age	invalidných Invalidity	vdovských <sup>2)</sup> Widow's <sup>2)</sup>	vdoveckých <sup>2)</sup> Widower's <sup>2)</sup>	siroských Orphan's	starobných predčasných Early old - age pension
Stredné Slovensko	2015	337 861	253 891	62 737	7 832	1 538	6 373	4 897
	2016	342 513	257 431	63 750	7 979	1 527	5 909	5 365
	2017	345 255	260 854	64 525	7 765	1 529	5 743	4 351
	2018	346 204	261 646	65 480	7 738	1 485	5 550	3 859
	2019	348 934	265 824	618 045	7 368	1 504	5 355	3 287
Žilinský kraj	2015	170 581	126 265	33 964	3 668	852	3 364	2 274
	2016	173 328	128 176	34 861	3 713	850	3 118	2 430
	2017	175 307	130 193	35 598	3 566	840	2 998	1 951
	2018	176 215	130 733	36 296	3 571	831	2 873	1 768
	2019	178 144	133 336	35 987	3 448	857	2 860	1 442
Banskobystrický kraj	2015	167 280	127 626	28 773	4 164	686	3 009	2 623
	2016	169 185	129 255	28 889	4 266	677	2 791	2 935
	2017	169 948	130 661	28 927	4 199	689	2 745	2 400
	2018	169 989	130 913	29 184	4 167	654	2 677	2 091
	2019	170 790	132 488	29 121	3 920	647	2 495	1 845
Východné Slovensko	2015	369 605	270 997	75 226	9 229	1 582	7 773	4 090
	2016	374 137	275 812	74 955	9 254	1 596	7 304	4 571
	2017	377 051	280 070	74 850	9 004	1 615	7 072	3 847
	2018	378 513	281 603	75 136	9 077	1 660	7 038	3 470
	2019	381 672	287 166	73 871	8 758	1 677	6 689	3 031
Prešovský kraj	2015	185 504	134 371	39 972	4 063	786	3 924	2 051
	2016	188 074	136 670	40 097	4 138	798	3 727	2 333
	2017	190 230	139 059	40 508	4 020	824	3 611	1 919
	2018	191 210	139 795	40 886	4 132	848	3 575	1 710
	2019	193 200	142 606	40 509	4 049	849	3 417	1 531
Košícký kraj	2015	184 101	136 626	35 254	5 166	796	3 849	2 039
	2016	186 063	139 142	34 858	5 116	798	3 577	2 238
	2017	186 821	141 011	34 342	4 984	791	3 461	1 928
	2018	187 303	141 808	34 250	4 945	812	3 463	1 760
	2019	188 472	144 560	33 362	4 709	828	3 272	1 500

<sup>1)</sup> hodnoty sú vrátane nesystémových dávok dôchodkového zabezpečenia, ale nezahŕňajú dôchodky neprevzaté do automatizovanej evidencie a dôchodky vyplácané do cudziny / Data includes non-system pension security benefits but without pensions not assumed to automatized evidence

<sup>2)</sup> sólo / Solo

zdroj / Source: ŠÚ SR, DATAcube. (so3002rr)

T 7-4. Priemerná mesačná výška vyplácaných sólo dôchodkov k 31. 12. <sup>1)</sup>Average monthly level of solo old-age pensions paid as at Dec. 31 <sup>1)</sup>

EUR

EUR

SR / oblasť / kraj SR / Area / Region	Rok Year	Priemerný dôchodok spolu  Average pensions paid in total	z toho / Of which:					starobný predčasný  Early old - age pension
			starobný  Old-age	invalidný <sup>2)</sup>  Invalidity <sup>2)</sup>	vdovský  Widow's	vdovecký  Widower's	sirotský  Orphan's	
SR spolu / SR in total	2015	386	411	270	246	190	132	393
	2016	391	417	268	245	190	130	389
	2017	401	428	270	250	195	131	405
	2018	415	444	274	256	202	134	411
	2019	430	460	280	263	209	138	433
Bratislavský kraj	2015	.	.	.	.	.	.	.
	2016	.	.	.	.	.	.	.
	2017	.	.	.	.	.	.	.
	2018	.	.	.	.	.	.	.
	2019	.	.	.	.	.	.	.
Bratislavský kraj	2015	451	472	303	273	221	159	450
	2016	459	479	303	271	225	161	457
	2017	471	492	309	276	229	164	475
	2018	491	513	316	285	238	167	484
	2019	511	533	328	292	246	172	509
Západné Slovensko	2015	.	.	.	.	.	.	.
	2016	.	.	.	.	.	.	.
	2017	.	.	.	.	.	.	.
	2018	.	.	.	.	.	.	.
	2019	.	.	.	.	.	.	.
Trnavský kraj	2015	383	405	278	251	193	141	405
	2016	389	412	276	251	190	137	402
	2017	399	424	278	257	196	139	417
	2018	412	440	282	265	205	142	423
	2019	428	456	288	273	211	147	455
Trenčiansky kraj	2015	388	411	273	259	197	142	396
	2016	393	417	271	257	195	139	391
	2017	404	428	273	261	201	139	414
	2018	416	443	275	268	208	142	416
	2019	432	459	281	275	216	147	445
Nitriansky kraj	2015	368	389	263	243	189	132	375
	2016	373	395	261	242	192	131	373
	2017	383	406	263	247	194	133	388
	2018	396	420	266	254	199	136	397
	2019	411	452	272	261	207	141	417

T 7-4. Priemerná mesačná výška vyplácaných sólo dôchodkov k 31. 12. <sup>1)</sup>Average monthly level of solo old-age pensions paid as at Dec. 31 <sup>1)</sup>

dokončenie

End of table

EUR

EUR

SR / oblasť / kraj SR / Area / Region	Rok Year	Priemerný dôchodok spolu  Average pensions paid in total	z toho / Of which:					starobný predčasný  Early old - age pension
			starobný  Old-age	invalidný <sup>2)</sup>  Invalidity <sup>2)</sup>	vdovský  Widow's	vdovecký  Widower's	sirotsky  Orphan's	
Stredné Slovensko	2015	.	.	.	.	.	.	.
	2016	.	.	.	.	.	.	.
	2017	.	.	.	.	.	.	.
	2018	.	.	.	.	.	.	.
	2019	.	.	.	.	.	.	.
Žilinský kraj	2015	375	400	269	240	189	129	382
	2016	380	406	267	241	187	127	373
	2017	389	416	269	246	193	129	392
	2018	402	431	273	250	200	132	399
	2019	417	446	280	258	209	136	419
Banskobystrický kraj	2015	381	402	269	246	188	129	379
	2016	386	408	267	244	190	127	374
	2017	395	419	269	249	194	128	390
	2018	408	433	273	254	198	131	395
	2019	423	449	279	260	204	133	407
Východné Slovensko	2015	.	.	.	.	.	.	.
	2016	.	.	.	.	.	.	.
	2017	.	.	.	.	.	.	.
	2018	.	.	.	.	.	.	.
	2019	.	.	.	.	.	.	.
Prešovský kraj	2015	361	388	256	226	177	117	359
	2016	365	394	253	224	176	114	354
	2017	374	404	254	229	182	114	372
	2018	385	418	256	233	188	117	381
	2019	399	433	261	239	192	120	401
Košícký kraj	2015	384	416	269	246	176	124	405
	2016	390	422	266	246	177	123	395
	2017	400	433	267	250	186	123	409
	2018	414	449	270	255	190	124	409
	2019	430	464	276	263	200	128	434

<sup>1)</sup> hodnoty sú vrátane nesystémových dávok dôchodkového zabezpečenia, ale nezahŕňajú dôchodky neprevzaté do automatizovanej evidencie a dôchodky vyplácané do cudziny / Data includes non-system pension security benefits but without pensions not assumed to automated evidence

<sup>2)</sup> vrátane invalidných dôchodkov v súbehu / Including overlapping disability pensions

zdroj / Source: ŠÚ SR, DATAcube. (so3002rr)

T 7-5. Zariadenia sociálnych služieb a ich kapacita k 31. 12. <sup>1)</sup>Social service facilities and their capacity as at Dec. 31 <sup>1)</sup>

SR / oblasť / kraj (okres) SR / Area / Region (District)	Rok Year	Zariadenia spolu  Facilities in total	Miesta spolu  Places in total	z toho / Of which:			
				zariadenia pre seniorov  Seniors facilities	domovy sociálnych služieb pre dospelých  Social service houses for adults	domovy sociálnych služieb pre deti  Social service houses for children	detské domovy  Children's houses
SR spolu / SR in total	2015	1 410	53 632	17 137	22 490	867	4 892
	2016	1 446	57 039	18 149	24 389	769	4 958
	2017	1 346	51 476	18 467	24 802	688	.
	2018	1 372	51 908	19 129	24 042	594	.
	2019	1 357	51 686	19 529	23 268	610	.
Bratislavský kraj	2015	171	6 177	2 250	1 775	157	357
	2016	170	6 401	2 265	1 718	177	414
	2017	161	5 660	2 273	1 836	150	.
	2018	159	5 553	2 274	1 753	139	.
	2019	157	5 702	2 307	1 844	136	.
Bratislavský kraj	2015	171	6 177	2 250	1 775	157	357
	2016	170	6 401	2 265	1 718	177	414
	2017	161	5 660	2 273	1 836	150	.
	2018	159	5 553	2 274	1 753	139	.
	2019	157	5 702	2 307	1 844	136	.
Západné Slovensko	2015	473	20 037	7 277	8 472	175	1 428
	2016	471	20 688	7 824	8 457	113	1 399
	2017	477	19 300	7 342	9 036	202	.
	2018	604	25 117	10 391	8 701	141	.
	2019	443	19 502	8 099	8 694	140	.
Trnavský kraj	2015	112	6 028	2 687	2 151	47	474
	2016	117	6 206	2 799	2 123	19	469
	2017	107	5 677	2 857	2 083	16	.
	2018	108	5 776	2 900	2 099	15	.
	2019	107	6 016	3 069	2 146	12	.
Trenčiansky kraj	2015	156	6 212	2 286	2 410	85	402
	2016	153	6 380	2 466	2 350	53	383
	2017	145	5 803	2 283	2 418	77	.
	2018	145	5 988	2 368	2 459	80	.
	2019	149	6 001	2 378	2 473	81	.
Nitriansky kraj	2015	205	7 797	2 304	3 911	43	552
	2016	201	8 102	2 559	3 984	41	547
	2017	187	7 694	2 776	4 200	48	.
	2018	192	7 800	2 849	4 143	46	.
	2019	180	7 490	2 652	4 075	47	.

## T 7-5. Zariadenia sociálnych služieb a ich kapacita k 31. 12.

*Social service facilities and their capacity as at Dec. 31*

dokončenie

End of table

SR / oblasť / kraj (okres) SR / Area / Region (District)	Rok Year	Zariadenia spolu  Facilities in total	Miesta spolu  Places in total	z toho / Of which:			
				zariadenia pre seniorov  Seniors facilities	domovy sociálnych služieb pre dospelých  Social service houses for adults	domovy sociálnych služieb pre deti  Social service houses for children	detské domovy  Children's houses
Stredné Slovensko	2015	388	12 690	3 681	5 795	292	1 317
	2016	378	12 796	3 808	5 795	246	1 339
	2017	346	11 644	4 039	5 878	216	.
	2018	356	11 770	4 112	5 909	185	.
	2019	331	11 606	4 489	5 363	196	.
Žilinský kraj	2015	189	6 238	1 820	3 200	56	514
	2016	185	6 208	1 888	3 081	32	526
	2017	167	5 701	1 960	3 103	27	.
	2018	172	5 815	1 953	3 186	21	.
	2019	156	5 835	2 118	3 005	20	.
Banskobystrický kraj	2015	199	6 452	1 861	2 595	236	803
	2016	193	6 588	1 920	2 714	214	813
	2017	179	5 943	2 079	2 775	189	.
	2018	184	5 955	2 159	2 723	164	.
	2019	175	5 751	2 371	2 358	176	.
Východné Slovensko	2015	378	14 728	3 929	6 448	243	1 790
	2016	427	17 154	4 252	8 419	233	1 806
	2017	400	14 998	4 239	8 387	181	.
	2018	412	15 021	4 626	7 679	129	.
	2019	426	14 871	4 634	7 367	138	.
Prešovský kraj	2015	227	8 198	2 066	4 252	107	681
	2016	267	10 135	2 278	5 931	119	689
	2017	250	9 196	2 317	5 723	109	.
	2018	261	8 985	2 656	5 053	74	.
	2019	233	7 963	2 398	4 371	59	.
Košícký kraj	2015	151	6 530	1 863	2 196	136	1 109
	2016	160	7 019	1 974	2 488	114	1 117
	2017	150	5 802	1 922	2 664	72	.
	2018	151	6 036	1 970	2 626	55	.
	2019	177	6 369	2 236	2 996	79	.

<sup>1)</sup> od roku 2017 bez detských domovov, resocializačných zariadení a krízových centier

Since 2017 children's homes, re-socialisation centres and crisis centres excluded

zdroj / Source: ŠÚ SR, DATAcube. (so3005rr)

G 7-1. Počet vyplácaných dôchodkov v krajoch k 31.12. 2019  
Number of pensions paid in regions as at Dec. 31, 2019

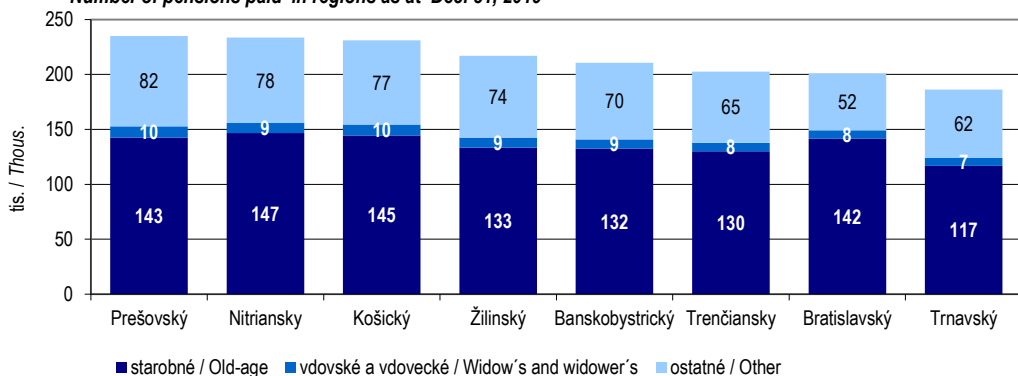

G 7-2. Vývoj priemernej mesačnej výšky vyplácaných starobných sólo dôchodkov v krajoch  
Development of average monthly level of old-age solo pensions paid in regions

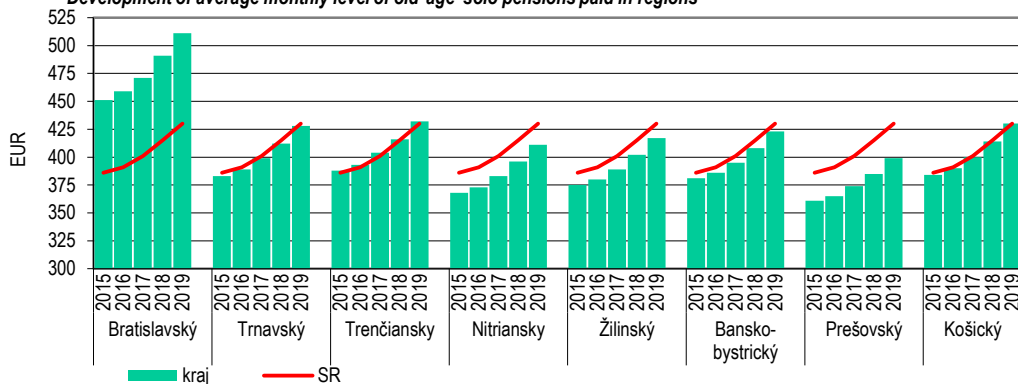

G 7-3. Vývoj kapacity zariadení sociálnych služieb pre dospelých v krajoch k 31. 12. 2019  
Development of capacity of social service facilities for adults in regions as at Dec. 31, 2019

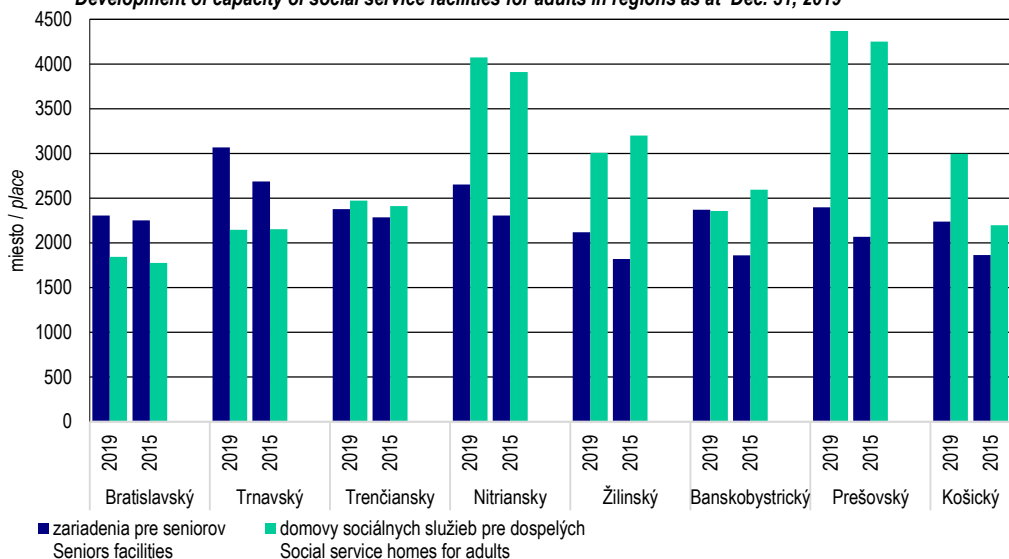

# 8

KULTÚRA

*CULTURE*

## Metodické vysvetlivky

Štatistické údaje publikované v tejto kapitole sa týkajú siete a činnosti štátnych, mestských, resp. obecných a súkromných kultúrnych inštitúcií, zariadení a iných subjektov pôsobiach v oblasti kultúry.

Uvedené sú všetky druhy profesionálnych divadiel v zriaďovateľskej pôsobnosti Ministerstva kultúry SR, samosprávnych krajov, miest a obcí, ako aj nezávislých, prípadne súkromných divadiel.

V galériách sú zahrnuté zariadenia štátne, územnej samosprávy a súkromné.

Realizované výstavy v múzeách a galériách zahŕňajú výstavy realizované v SR, výstavy prevzaté od iných inštitúcií v SR, výstavy vyvezené do zahraničia a výstavy dovezené zo zahraničia.

## Definície

Do počtu **stálych scén** sa zahŕňajú scény, ktoré divadlo v prevažnej miere využíva na vlastnú činnosť bez ohľadu na to, či sú vo vlastníctve, pod správou alebo v prenájme divadla. Započítava sa domáca scéna a scény pobočiek.

**Kiná stále** sú kultúrne zariadenia, ktorých hlavnou činnosťou je premietanie filmov pre verejnosť. Patria sem všetky kiná (16 mm, 35 mm aj so širokouhlou projekciou) vrátane multikín a IMAX s pravidelnou prevádzkou, ktoré premietajú za vstupné pre verejnosť aspoň jedenkrát v týždni film. Ich zriaďovateľmi môžu byť: obecné a mestské úrady, právnické i fyzické osoby. Sledujú sa kiná umiestnené v zastrešených objektoch. V jednom objekte môže byť aj viac premietacích sál.

Ukazovateľ **sedadlá v kinách stálych** udáva súhrn všetkých predajných miest na sedenie v hľadisku, okrem nepredajných služobných miest - napríklad pre požiarnu bezpečnosť, lekársku službu a pod. Uvedie sa ich stav ku koncu sledovaného obdobia.

Za **expoziciu** sa považuje trvalá alebo dlhodobá inštalácia súboru zbierkových predmetov tvoriaca samostatný výstavný celok. Je umiestnená prevažne v jednom, prípadne vo viacerých objektoch a prístupná verejnosti.

**Výpožičky** používateľom v knižniciach tvoria výpožičky všetkých knižničných jednotiek, t. j. kníh, periodických publikácií i ostatných dokumentov a informačných prameňov len čitateľom, teda bez medziknižničnej výpožičnej služby.

**Aktívny používateľ** je osoba, ktorá fyzicky navštívila knižnicu a zaregistrovala sa alebo obnovila svoju registráciu a požičala si aspoň jednu knižničnú jednotku alebo využila technické prostriedky alebo jej služby počas vykazovaného obdobia.

## Methodological notes

Statistical data presented in the chapter refers to the network and activity of the state, municipal and private cultural institutions.

All kinds of professional theatres are included within the establishes authority of the Ministry of Culture of the SR, self-governing regions, municipalities and independent or private theatres as well.

Data on galleries includes state, self-government and private institutions.

Realized exhibitions involve own exhibitions realized in the SR, exhibitions taken from other institutions in the SR, exhibitions exported abroad and exhibitions imported from abroad.

## Definitions

Scenes, which theatre uses mainly for own activities no matter if they are in the ownership, under administration or in rent of the theatre, are included in the number of **permanent scenes**. Home scene and scenes of branches are included.

**Permanent cinemas** are cultural facilities with film screening for public as the main activity. All cinemas (16 mm, 35 mm and also with widescreen projection) with regular performance at least once per week, which charge the public for the projection, are included. Municipal and town offices, various facilities, organisations, cooperatives and self-employers can act as founders. Cinemas situated in roofed objects are here included. More separated permanent cinemas can be situated in one object.

**Seats in permanent cinemas** is the number of all marketable seat places in auditorium, except service seats destined for example for fire safety, medical service etc.

**Exposition** is the permanent or long-term installation of sets of items collection creating an independent exhibition unit. It is mainly placed in one or more buildings and is accessible to public.

**Loans to users** include the loans of all library units, i. e. books, periodicals, other documents and information sources to readers without inter-library loan service.

**Active user** is a person, who physically visited a library and registered or updated its registration and borrowed at least one volume or used technical means or services during reporting period.



Medzi **návštevníkov knižnice** sa započítavajú všetci návštevníci knižnice, vrátane návštevníkov využívajúcich internet, kopírovacie a iné služby knižnice a tiež návštevníci na vzdelávacích, kultúrno-spoločenských podujatiach a informačnej výchove.

All **visitors of library** including visitors using the Internet, copy services or other services of library and also visitors participating in educational, cultural and social events and information education are included in the total number of library visitors.

**Zdroj údajov**

Zdrojom údajov o kultúre sú štátne štatistické zisťovania realizované rezortom Ministerstva kultúry SR.

**Source**

State statistical surveys carried out by the Ministry of Culture of the SR is the data source on culture.

## T 8-1. Divadlá, kiná, múzeá a galérie



Theatres, cinemas, museums and galleries

SR / oblasť / kraj (okres) SR / Area / Region (District)	Rok Year	Divadlá / Theatres		Kiná / Cinemas			Múzeá Museums	Galérie Galleries	Zariadenia na voľný čas <sup>1)</sup> Institutions for leisure <sup>1)</sup>
		súbory <i>Theatre ensembles</i>	stále scény <i>Permanent scenes</i>	stále <i>Permanent</i>	sedadlá <i>Seats</i>	premietacie sály <i>Projection halls</i>			
SR spolu / SR in total	2015	79	128	111	43 316	202	251	35	452
	2016	81	129	123	45 906	226	287	33	450
	2017	82	114	124	46 077	221	244	33	445
	2018	80	203	131	47 017	232	252	33	444
	2019	109	103	124	46 197	225	238	33	439
Bratislavský kraj	2015	37	59	19	11 095	56	32	3	18
	2016	37	53	19	10 873	63	47	3	18
	2017	40	52	18	10 705	58	46	3	19
	2018	42	123	19	10 717	59	50	3	19
	2019	63	42	18	10 704	58	45	3	19
Bratislavský kraj	2015	37	59	19	11 095	56	32	3	18
	2016	37	53	19	10 873	63	47	3	18
	2017	40	52	18	10 705	58	46	3	19
	2018	42	123	19	10 717	59	50	3	19
	2019	63	42	18	10 704	58	45	3	19
Západné Slovensko	2015	11	17	36	12 459	58	59	8	103
	2016	12	18	40	13 048	63	72	7	102
	2017	11	14	41	13 084	63	64	7	102
	2018	9	15	42	14 405	64	63	7	99
	2019	11	16	38	13 165	60	58	7	98
Trnavský kraj	2015	4	4	12	4 921	22	28	3	37
	2016	4	5	13	4 982	24	29	2	37
	2017	3	3	13	4 967	23	24	2	38
	2018	2	3	14	5 057	24	25	2	38
	2019	4	4	14	5 015	24	19	2	38
Trenčiansky kraj	2015	1	2	12	3 760	17	14	2	35
	2016	1	1	14	4 170	19	22	2	35
	2017	0	0	14	4 190	19	22	2	35
	2018	0	0	13	3 964	18	21	2	33
	2019	0	0	11	3 954	16	20	2	33
Nitriansky kraj	2015	6	11	12	3 778	19	17	3	31
	2016	7	12	13	3 896	20	21	3	30
	2017	8	11	14	3 927	21	18	3	29
	2018	7	12	15	5 384	22	17	3	28
	2019	7	12	13	4 196	20	19	3	27

## T 8-1. Divadlá, kiná, múzeá a galérie

*Theatres, cinemas, museums and galleries*

dokončenie

End of table

SR / oblasť / kraj (okres) SR / Area / Region (District)	Rok Year	Divadlá / Theatres <sup>1)</sup>		Kiná / Cinemas			Múzeá Museums	Galérie Galleries	Zariadenia na voľný čas <sup>1)</sup> Institutions for leisure <sup>1)</sup>
		súbory <i>Theatre ensembles</i>	stále scény <i>Permanent scenes</i>	stále <i>Permanent</i>	sedadlá <i>Seats</i>	premietacie sály <i>Projection halls</i>			
Stredné Slovensko	2015	15	25	34	11 142	50	93	15	139
	2016	15	34	36	12 050	55	99	15	139
	2017	16	27	36	11 747	53	79	15	137
	2018	15	40	40	11 694	62	82	15	136
	2019	18	23	38	11 524	59	75	15	135
Žilinský kraj	2015	4	8	16	5 204	26	48	11	81
	2016	4	8	16	4 979	25	48	11	81
	2017	5	10	16	5 201	25	42	11	80
	2018	5	10	18	5 078	31	42	11	79
	2019	6	10	15	4 889	27	40	11	78
Banskobystrický kraj	2015	11	17	18	5 938	24	45	4	58
	2016	11	26	20	7 071	30	51	4	58
	2017	11	17	20	6 546	28	37	4	57
	2018	10	30	22	6 616	31	40	4	57
	2019	12	13	23	6 635	32	35	4	57
Východné Slovensko	2015	16	27	22	8 620	38	67	9	192
	2016	17	24	28	9 935	45	69	8	191
	2017	15	21	29	10 541	47	55	8	187
	2018	14	25	30	10 201	47	57	8	190
	2019	17	22	30	10 804	48	60	8	187
Prešovský kraj	2015	6	8	14	4 797	20	37	6	108
	2016	7	11	17	5 545	23	36	5	110
	2017	6	8	16	5 462	22	30	5	105
	2018	5	9	18	5 487	24	29	5	106
	2019	5	5	19	6 312	25	30	5	104
Košícký kraj	2015	10	19	8	3 823	18	30	3	84
	2016	10	13	11	4 390	22	33	3	81
	2017	9	13	13	5 079	25	25	3	82
	2018	9	16	12	4 714	23	28	3	84
	2019	12	17	11	4 492	23	30	3	83

<sup>1)</sup> Zariadenia na voľný čas a záujmovú činnosť pre deti a mládež /*Institutions for leisure and spare-time activity for children and young people*

zdroj / Source: ŠÚ SR, DATAcube. (ku5003rr, ku5005rr, ku5006rr, ku5009rr)

## T 8-2. Knižnice



## Libraries

SR / oblasť / kraj (okres) SR / Area / Region (District)	Rok Year	Knižnice Libraries					Knižničné jednotky v knižniciach Volumes in libraries				
		verejné Public	vedecké Scientific	špeciálne Special	akademic. Academic	školské Schools	verejných Public	vedeckých Scientific	špeciálnych Special	akademic. Academic	školských Schools
SR spolu / SR in total	2015	1 625	9	272	59	1 584	15 450 403	12 500 349	4 118 876	6 096 271	6 046 590
	2016	1 581	9	267	61	1 542	15 374 349	12 584 092	4 107 511	6 186 530	5 891 886
	2017	1 525	8	264	59	1 525	15 128 511	12 510 665	4 204 789	6 116 863	5 822 523
	2018	1 461	8	253	58	1 543	14 840 962	12 590 035	4 024 378	6 067 322	5 822 181
	2019	1 421	8	248	57	1 540	14 858 216	12 599 881	3 823 989	6 086 715	5 793 044
Bratislavský kraj	2015	72	5	93	31	132	1 725 645	4 677 021	1 845 038	2 582 188	610 170
	2016	72	5	93	32	128	1 730 799	4 707 473	1 853 505	2 598 812	586 009
	2017	67	4	91	31	125	1 700 932	4 582 976	1 987 965	2 624 977	566 451
	2018	62	4	90	30	131	1 649 246	4 612 726	1 937 067	2 631 216	588 040
	2019	60	4	88	30	131	1 649 497	4 653 499	1 939 995	2 644 386	584 445
Bratislavský kraj	2015	72	5	93	31	132	1 725 645	4 677 021	1 845 038	2 582 188	610 170
	2016	72	5	93	32	128	1 730 799	4 707 473	1 853 505	2 598 812	586 009
	2017	67	4	91	31	125	1 700 932	4 582 976	1 987 965	2 624 977	566 451
	2018	62	4	90	30	131	1 649 246	4 612 726	1 937 067	2 631 216	588 040
	2019	60	4	88	30	131	1 649 497	4 653 499	1 939 995	2 644 386	584 445
Západné Slovensko	2015	623	0	65	15	556	5 992 776	0	706 137	1 342 765	2 158 037
	2016	607	0	62	16	540	5 965 315	0	683 481	1 369 649	2 076 907
	2017	585	0	63	15	537	5 872 714	0	684 803	1 365 854	2 021 730
	2018	566	0	59	15	539	5 776 881	0	651 028	1 391 956	2 006 348
	2019	550	0	57	14	537	5 740 372	0	635 949	1 403 013	1 965 036
Trnavský kraj	2015	183	0	19	8	196	1 841 905	0	187 235	340 463	669 132
	2016	178	0	17	9	187	1 824 241	0	162 825	353 993	650 774
	2017	170	0	19	9	185	1 793 829	0	164 349	375 420	627 041
	2018	159	0	18	9	185	1 715 369	0	149 914	388 276	634 181
	2019	158	0	17	8	184	1 727 321	0	150 354	386 208	619 275
Trenčiansky kraj	2015	192	0	22	4	173	1 808 253	0	124 120	86 860	690 343
	2016	188	0	22	4	170	1 798 127	0	125 227	90 760	654 133
	2017	184	0	21	3	169	1 780 080	0	123 111	57 336	644 446
	2018	185	0	20	3	167	1 793 082	0	122 397	59 266	620 927
	2019	179	0	20	3	167	1 765 417	0	123 131	63 685	612 406
Nitriansky kraj	2015	248	0	24	3	187	2 342 618	0	394 782	915 442	798 562
	2016	241	0	23	3	183	2 342 947	0	395 429	924 896	772 000
	2017	231	0	23	3	183	2 298 805	0	397 343	933 098	750 243
	2018	222	0	21	3	187	2 268 430	0	378 717	944 414	751 240
	2019	213	0	20	3	186	2 247 634	0	362 464	953 120	733 355

T 8-2. Knižnice  
Libraries

dokončenie							End of table				
SR / oblasť / kraj (okres) SR / Area / Region (District)	Rok Year	Knižnice Libraries					Knižničné jednotky v knižniciach Volumes in libraries				
		verejné	vedecké	špeciálne	akademic.	školské	verejných	vedeckých	špeciálnych	akademic.	školských
		Public	Scientific	Special	Academic	Schools	Public	Scientific	Special	Academic	Schools
Stredné Slovensko	2015	491	2	58	7	396	4 271 291	5 007 767	730 413	1 310 712	1 468 437
	2016	483	2	57	7	387	4 291 416	5 044 602	731 983	1 339 387	1 453 931
	2017	469	2	56	7	382	4 221 992	5 081 177	721 084	1 343 504	1 447 637
	2018	456	2	52	7	388	4 172 667	5 112 012	697 354	1 252 255	1 455 016
	2019	445	2	53	7	387	4 079 672	5 153 496	714 380	1 251 722	1 463 992
Žilinský kraj	2015	237	1	24	3	217	2 191 597	3 292 870	350 972	659 751	785 726
	2016	230	1	24	3	211	2 172 258	3 322 042	351 227	675 247	783 390
	2017	224	1	24	3	205	2 179 751	3 350 267	351 693	675 776	766 958
	2018	219	1	22	3	209	2 141 305	3 378 103	345 352	574 539	774 346
	2019	214	1	22	3	210	2 085 152	3 410 741	350 880	570 243	780 294
Banskobystrický	2015	254	1	34	4	179	2 079 694	1 714 897	379 441	650 961	682 711
	2016	253	1	33	4	176	2 119 158	1 722 560	380 756	664 140	670 541
	2017	245	1	32	4	177	2 042 241	1 730 910	369 391	667 728	680 679
	2018	237	1	30	4	179	2 031 362	1 733 909	352 002	677 716	680 670
	2019	231	1	31	4	177	1 994 520	1 742 755	363 500	681 479	683 698
Východné Slovensko	2015	439	2	56	6	500	3 460 691	2 815 561	837 288	860 606	1 809 946
	2016	419	2	55	6	487	3 386 819	2 832 017	838 542	878 682	1 775 039
	2017	404	2	54	6	481	3 332 873	2 846 512	810 937	782 528	1 786 705
	2018	377	2	52	6	485	3 242 168	2 865 297	738 929	791 895	1 772 777
	2019	366	2	50	6	485	3 388 675	2 792 886	533 665	787 594	1 779 571
Prešovský kraj	2015	264	1	30	2	293	2 030 416	580 107	347 516	312 133	940 078
	2016	258	1	29	2	284	2 011 293	592 127	360 492	318 490	906 430
	2017	251	1	27	2	280	2 016 698	604 820	335 048	228 018	907 398
	2018	232	1	26	2	285	1 950 274	617 859	274 483	232 972	904 996
	2019	229	1	26	2	285	1 916 207	628 279	278 550	227 604	905 221
Košícký kraj	2015	175	1	26	4	207	1 430 275	2 235 454	489 772	548 473	869 868
	2016	161	1	26	4	203	1 375 526	2 239 890	478 050	560 192	868 609
	2017	153	1	27	4	201	1 316 175	2 241 692	475 889	554 510	879 307
	2018	145	1	26	4	200	1 291 894	2 247 438	464 446	558 923	867 781
	2019	137	1	24	4	200	1 472 468	2 164 607	255 115	559 990	874 350

zdroj / Source: ŠÚ SR, DATAcube. (ku5008rr)

M 8-1. Sedadlá v kinách v okresoch v roku 2019  
Seats in cinemas in districts in 2019

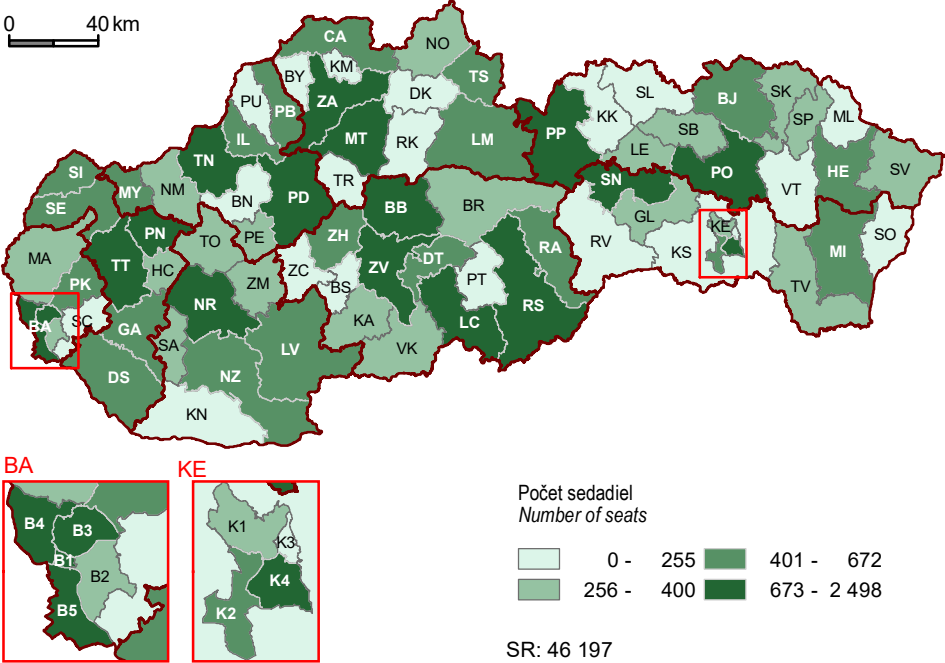

M 8-2. Knižničné jednotky vo verejných knižniciach v okresoch v roku 2019  
Volumes in public libraries in districts in 2019

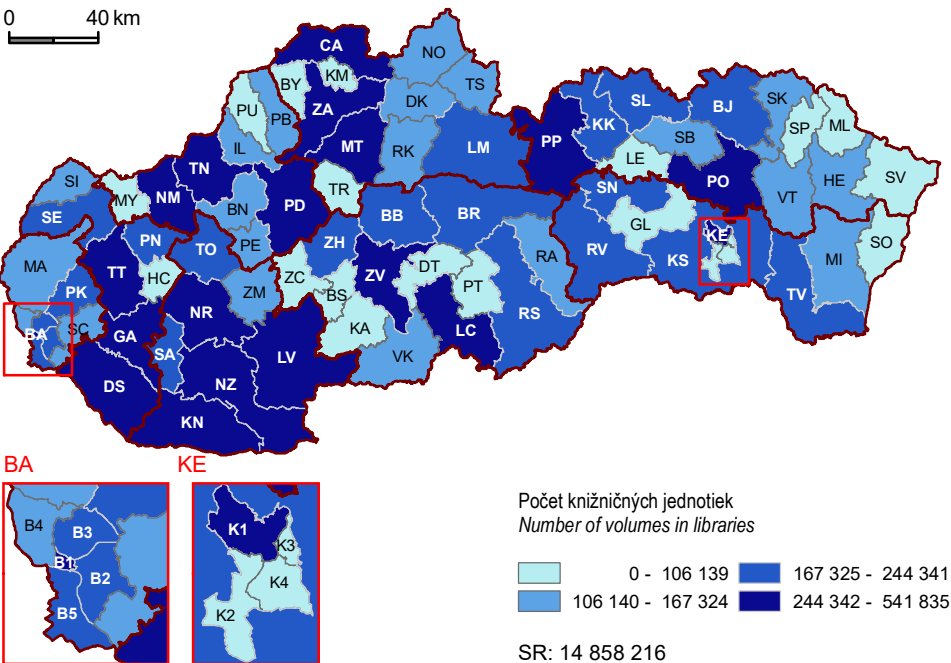

# 9

REGIONÁLNE ÚČTY

*REGIONAL ACCOUNTS*





## Metodické vysvetlivky

Metodika zostavovania regionálneho hrubého domáceho produktu a ukazovateľov z regionálnych účtov je založená na Európskom systéme národných a regionálnych účtov (ESA 2010) a je v súlade s dokumentmi Eurostatu - Metódy regionálnych účtov "Hrubá pridaná hodnota a hrubá tvorba fixného kapitálu podľa odvetví ekonomických činností". Intenzívnou spoluprácou s Eurostatom bolo zabezpečené, že údaje sú v súlade so štandardami EÚ, čo umožňuje porovnávania medzi kandidátskymi krajinami a členskými krajinami EÚ, pričom existujú ešte niektoré rozdiely v základných štatistikách kandidátskych krajín. Regionálne údaje sú zostavené v časovom rade 1995 – 2019 a revidované v rovnakom rozsahu ako národné účty.

**Hrubý domáci produkt (HDP)** je za účelom európskeho porovnávania vyjadrovaný v konverznom kurze EUR a parity kúpnej sily (Purchasing Power Standard - PPS). **Parita kúpnej sily (PKS)** berie do úvahy rozdielne úrovne kúpnej sily a nielen výmenné koeficienty medzi národnými menami euro. Základom pre výpočet parity kúpnej sily je Európsky porovnávaci program (European Comparison Programme - ECP), na ktorom sa zúčastňujú národné štatistické úrady vrátane ŠÚ SR.

**Regionálny hrubý domáci produkt** a ukazovatele regionálnych účtov sú zostavené v metodike ESA 2010 v súlade s národnými účtami za rok 2018. Zamestnanci a zamestnanosť v hospodárstve SR sú vypočítané podľa ESA 2010. Údaje sú predbežné, vybilancované na základe výpočtu Eurostatu.

**ŠÚ SR** alokuje agregátne regionálne údaje na odvetvovú úroveň do štruktúry sekcií SK NACE Rev. 2. Regionálna úroveň je stanovená na základe princípov, založených na NUTS (The Nomenclature of territorial units for statistics - Klasifikácia územných jednotiek pre štatistické účely). Úroveň NUTS 2 je v podmienkach SR zoskupenie krajov do 4 regiónov a NUTS 3 znamená územie 8 krajov.

## Definície

**Zamestnanosť** sa definuje ako počet osôb (zamestnancov a samozamestnávateľov), ktorí sú zapojení do produkčnej činnosti spadajúcej do rámca výroby v SNU (systém národných účtov).

**Zamestnanci** (počet osôb) sa definujú ako osoby, ktoré na základe formálnej alebo neformálnej dohody pracujú pre inú rezidentskú jednotku za peňažnú alebo naturálnu odmenu.

**Hrubý domáci produkt** v trhových cenách je konečným výsledkom výrobných činností rezidentských výrobných jednotiek vytvoreným za bežné účtovné obdobie. Regionálny hrubý domáci produkt je vypočítaný ako súčet pridaných hodnôt za odvetvia v kraji a daní na produkty znížených

## Methodological notes

Methodology of compiling Regional GDP and indicators of regional accounts is based on European System of National and Regional Accounts (ESA 2010), and is in line with other documents - Methodology of regional accounts - „Gross Value Added and Gross Fixed Capital Formation by industry“. The data harmonization with EU standards was ensured by intensive cooperation with Eurostat what enables to compare the data between candidate and member states of European Union, though there are still discrepancies in basic statistics of some candidate countries. Regional data has been compiled in time series 1995 – 2019 and it has been revised in the at full extent as annual national accounts.

**Gross domestic product (GDP)** is expressed in EURO and PPS (Purchasing Power Standard) for the purpose of European comparison. **Purchasing Power Standard (PPS)** takes into account not only exchange coefficient between national currencies but also reflects different levels of purchase power. The calculation of PPS is based on European Comparison Programme (ECP) with the participation of national statistical offices including SO SR.

**Regional GDP** and the indicators of regional accounts are in methodology of the ESA 2010 compiled in line with national accounts for the year 2018. The total employees and the employment in national economy are calculated according to ESA 2010. Data is preliminary, balanced on the basis of the Eurostat calculation.

**SOSR** allocates aggregated regional data to sector level in the structure of SK NACE Rev. 2. The regional level is determined on the basis of principles based on the NUTS (Nomenclature of The territorial units for statistics - Classification of Territorial Units for Statistics). NUTS 2 level in SR consists from four regions and NUTS 3 area consists from 8 regions.

## Definitions

**Total employment** is defined as the number of persons (employees and self-employers), who are involved in production activity within production in SNA (System of National Accounts).

**Employees** are defined as persons who work on the basis of formal or informal contract for other resident unit for financial or natural wage.

**Gross domestic product** at market prices represents the final result of the resident activity units produced during current accounting period. Regional gross domestic product is compiled as the sum of value added for branches in regions and taxes on products less subsidies on products.

o subvencie na produkty. Pre medzinárodné porovnania sa regionálny hrubý domáci produkt vyjadruje v parite kúpnej sily. Parita kúpnej sily (Purchasing Power Standard) sa vypočítava na základe cien a objemov predaja tovarov, ktoré sú vzájomne porovnateľné a reprezentatívne pre krajiny zahrnuté do porovnania. Parita kúpnej sily eliminuje efekty rozdielnej cenovej úrovne medzi krajinami. Hrubý domáci produkt nie je možné zamieňať s ukazovateľom príjmy domácností.

**Regionálny hrubý domáci produkt na obyvateľa** je podielom dvoch ukazovateľov – regionálneho hrubého domáceho produktu (v ktorom sa uplatňuje kritérium zostavovania podľa miesta pracoviska) a priemerného počtu obyvateľstva trvalo bývajúceho v danom regióne (založeného na princípe rezidencie). Vo väčšine regiónov nespôsobuje väčšie problémy porovnávanie týchto dvoch ukazovateľov, založených na rozdielnych princípoch. V prípade regiónov s vysokou dochádzkou za prácou z okolitých regiónov, ktorými sú najmä regióny hlavných miest je tento ukazovateľ nadhodnotený. V Eurostate sa v rámci akademických diskusií a výskumných projektov hľadajú cesty k riešeniu vypovedajúcej schopnosti tohto ukazovateľa, resp. nahradeniu ukazovateľa priemerný počet trvalo bývajúceho obyvateľstva iným ukazovateľom.

**Hrubá pridaná hodnota** v základných cenách je vypočítaná ako rozdiel medzi produkciou v základných cenách a medzispotrebou v kúpnych cenách. Produkcia pozostáva z produktov vytvorených počas bežného účtovného obdobia a medzispotreba sa skladá z hodnoty výrobkov a služieb spotrebovaných vo výrobnom procese ako vstupu, s vylúčením dlhodobého majetku, ktorého spotreba je zachytená ako spotreba fixného kapitálu. Proces zostavenia regionálnej hrubej pridanej hodnoty pozostáva z viacerých krokov, pričom základný prístup spočíva v individuálnom vyčíslení hrubej pridanej hodnoty za odvetvia (SK NACE Rev.2) v kraji (NUTS 3), pri využití metódy regionalizácie "zdola - hore" a "kombinovanej metódy".

FISIM - produkcia nepriamo meraných služieb finančného sprostredkovania (nie je členená podľa odvetví ekonomickej činnosti).

**Tvorba hrubého fixného kapitálu** zahŕňa nadobudnutie dlhodobého majetku zníženého o úbytok (záporné nadobudnutie) dlhodobého majetku výrobcami - rezidentmi v priebehu daného obdobia. Započítávajú sa aj prírastky hodnoty určitých neprodukovaných aktív realizovaných pomocou výrobných činností inštitucionálnych jednotiek. Dlhodobým majetkom sú hmotné aktíva, ktoré boli vyrobené ako produkcia vo výrobnom procese a budú sa v iných výrobných procesoch používať opakovane alebo trvalo po dobu dlhšiu ako jeden rok. Regionálna hrubá tvorba kapitálu (experimentálny výpočet) je zostavená ako súčet tvorby hrubého kapitálu za odvetvia v kraji.

*For international comparison the regional gross domestic product is expressed in purchasing power standard and is recalculated per head. Purchasing Power Standard is computed following prices and volume of goods sales which are comparable with each other and are representative for countries included into the comparison. Purchasing Power Standard eliminates the effect of different price level between countries. Gross domestic product is not possible to replace with the indicators of households income.*

**Regional GDP per capita** - is a share of two indicators - regional GDP (which used the composition criteria according to the place of work) and the average amount of population with permanent residence in existing territory (based on the resident principle). The comparison of both indicators, based on different principles, does not cause major problems in most regions. This indicator used to be overestimated especially in regions with high job attendance (regions of the capital cities). On-going discussions and research projects in Eurostat are appointed to improve applicability of the indicator, especially by replacing the indicator of permanent residence in existing territory.

**Gross value added** at current prices is calculated as the difference between production at basic prices and intermediate consumption at purchasing prices. Production consists of products produced during the current accounting period and intermediate consumption consists of the volume of goods and services used in production process as inputs excluding durable assets the consumption of which is recorded as consumption of fixed capital. The compiling regional gross value added process includes several steps and basic approach is based on individual calculation of gross value added by branches (SK NACE Rev.2) in region (NUTS 3) using the method of regionalisation „bottom – up“ and „combined method“.

FISIM - financial intermediation services indirectly measured (not sectionalised by the economic activity branches).

**Gross fixed capital formation** includes durable assets acquisition less disposals (negative acquisition) of durable assets by producers - residents during a given period. Acquisitions of a certain non-produced assets value are counted in realised by production activity of institutional units. Tangible assets which are produced as the production in production process and will be used in production process repeating or permanent are fixed assets or permanently exceeding a year period. Regional gross capital formation (experimental computing) is compiled as the sum of gross capital formation for branches in regions.

**Saldo prvotných dôchodkov**, čisté - prvotné dôchodky sa považujú za dôležitý ukazovateľ regionálnych účtov, pretože charakterizujú schopnosť rezidentských domácností vytvárať dôchodky buď ako podnikatelia, zamestnanci alebo ako príjemcovia dôchodkov z majetku v regióne, v ktorom majú domácnosti trvalé bydlisko, v iných regiónoch v tuzemsku alebo v zahraničí. Nízke prvotné dôchodky rezidentských domácností sú ukazovateľom závislosti daného regiónu na podpore štátu, resp. nadnárodných organizácií, signalizujú zaostávanie regiónu za ostatnými, poukazujú na potrebu zaviesť v týchto regiónoch opatrenia, zamerané na zlepšenie pracovných podmienok, vytvorenie nových pracovných príležitostí a podporu podnikania.

**Disponibilné dôchodky**, čisté - disponibilné dôchodky rezidentských domácností predstavujú jeden z kľúčových ukazovateľov regionálnych účtov. Charakterizujú výsledok hlavných transakcií týkajúcich sa sektora domácností (výrobnej činnosti, rozdelenia a znovurozdelenia dôchodkov a ďalších transakcií) medzi jednotlivými regiónmi. Používajú sa na meranie "materiálneho bohatstva" domácností v regióne.

**Balance of primary incomes**, net primary incomes are considered to be very important indicator of regional accounts, as they characterise the ability of residential households to generate incomes either as entrepreneurs, employees or receivers of property incomes in the region where they are permanently living, in other regions in the resident country or abroad. The low primary incomes of resident households show dependence of the given region on the state or international bodies support. They indicate less developed regions, point out the necessity to introduce measures oriented on improvement of working conditions, creating of new working opportunities and support of entrepreneurial activities in these regions.

**Disposable incomes**, net disposable incomes of resident households represent one of the most important indicators of regional accounts. They characterise the results of the main transactions concerning the households sector (such as production activities, distribution and secondary distribution of incomes as well as the other transactions) between regions. They are used for measuring „the material wealth“ of households in particular region.

#### Zdroj údajov

Pri zostavovaní regionálnych účtov sú hlavnými zdrojmi štatistické údaje získané na základe špecifických ročných štatistických zisťovaní za súbor organizácií s jedným a viac pracovníkmi zapísanými v obchodnom registri a za súbor fyzických osôb nezapísaných v uvedenom registri, vrátane expertných štatistických odhadov za produkciu pre vlastné použitie a za imputovanú produkciu bytových služieb.

Zdrojom administratívnych údajov sú Ministerstvo financií SR (účtovné ročné výkazy, daňové priznania, príjmy a výdavky štátneho rozpočtu a štátny záverečný účet), Národná banka Slovenska a čiastočne ostatné ministerstvá, Eurostat - News Releases. Širšie informácie možno získať v publikácii Národné účty.

#### Source

Compilation of regional indicators is based on specific statistical annual questionnaires for the organisations with one or more employees registered in a business register or for the physical nonregistered persons including expert statistical estimates of own account production and imputed production of housing services.

The main administrative data sources are provided by the Ministry of finance (accounting annual and quarterly statements, tax declarations, incomes and expenditures of the State budget and the State closing account), by the National bank of Slovakia, other Ministries and the Eurostat (News Releases). More information is provided in publication National Accounts.

T 9-1. Regionálny hrubý domáci produkt <sup>1)</sup>Regional gross domestic product <sup>1)</sup>

SR / oblasť / kraj SR / Area / Region	Rok Year	Regionálny HDP (v bežných cenách, v mil.) Regional GDP (at current prices, in mill.)			Regionálny HDP na obyvateľa (v bežných cenách) Regional GDP per capita (at current prices)		
		EUR	PKS	PKS (SR=100) %	EUR	PKS	PKS (SR=100) %
		EUR	PPS	PPS (SR=100) %	EUR	PPS	PPS (SR=100) %
SR spolu / SR in total	2015	79 768	120 418	100	14 711	22 208	100
	2016	81 051	112 101	100	14 924	20 642	100
	2017	84 532	115 073	100	15 544	21 159	100
	2018	89 506	121 319	100	16 435	22 277	100
	2019	93 865	125 015	100	17 213	22 925	100
Bratislavský kraj	2015	22 749	34 342	29	36 164	54 593	246
	2016	23 365	32 316	29	36 646	50 685	246
	2017	24 254	33 017	29	37 520	51 076	241
	2018	25 640	34 753	29	39 126	53 033	238
	2019	26 380	35 134	28	39 704	52 880	231
Bratislavský kraj	2015	22 749	34 342	29	36 164	54 593	246
	2016	23 365	32 316	29	36 646	50 685	246
	2017	24 254	33 017	29	37 520	51 076	241
	2018	25 640	34 753	29	39 126	53 033	238
	2019	26 380	35 134	28	39 704	52 880	231
Západné Slovensko	2015	24 512	37 003	31	13 372	20 187	91
	2016	24 991	34 565	31	13 646	18 873	91
	2017	25 767	35 076	30	14 087	19 176	91
	2018	27 112	36 749	30	14 840	20 114	90
	2019	28 891	38 478	31	15 832	21 086	92
Trnavský kraj	2015	8 760	13 223	11	15 669	23 654	107
	2016	9 089	12 570	11	16 217	22 430	109
	2017	9 375	12 762	11	16 689	22 719	107
	2018	9 991	13 543	11	17 747	24 054	108
	2019	10 841	14 438	12	19 207	25 581	112
Trenčiansky kraj	2015	7 412	11 190	9	12 554	18 952	85
	2016	7 315	10 117	9	12 411	17 166	83
	2017	7 360	10 020	9	12 520	17 043	81
	2018	7 992	10 833	9	13 626	18 470	83
	2019	8 110	10 801	9	13 858	18 457	81
Nitriansky kraj	2015	8 340	12 590	10	12 201	18 419	83
	2016	8 588	11 877	11	12 598	17 424	84
	2017	9 032	12 295	11	13 290	18 092	86
	2018	9 129	12 373	10	13 474	18 263	82
	2019	9 940	13 239	11	14 721	19 607	86

T 9-1. Regionálny hrubý domáci produkt <sup>1)</sup>Regional gross domestic product <sup>1)</sup>

dokončenie

End of table

SR / oblasť / kraj SR / Area / Region	Rok Year	Regionálny HDP (v bežných cenách, v mil.) Regional GDP (at current prices, in mill.)			Regionálny HDP na obyvateľa (v bežných cenách) Regional GDP per capita (at current prices)		
		EUR	PKS	PKS (SR=100) %	EUR	PKS	PKS (SR=100) %
		EUR	PPS	PPS (SR=100) %	EUR	PPS	PPS (SR=100) %
Stredné Slovensko	2015	15 818	23 879	20	11 767	17 763	80
	2016	15 929	22 031	20	11 862	16 406	79
	2017	16 544	22 521	20	12 335	16 791	79
	2018	17 560	23 801	20	13 105	17 764	80
	2019	18 834	25 084	20	14 078	18 750	82
Žilinský kraj	2015	8 899	13 434	11	12 892	19 462	88
	2016	8 917	12 334	11	12 913	17 859	87
	2017	9 194	12 516	11	13 310	18 118	86
	2018	9 735	13 195	11	14 088	19 095	86
	2019	10 659	14 196	11	15 415	20 530	90
Banskobystrický kraj	2015	6 919	10 445	9	10 579	15 971	72
	2016	7 011	9 697	9	10 749	14 867	72
	2017	7 350	10 005	9	11 299	15 382	73
	2018	7 825	10 606	9	12 059	16 345	73
	2019	8 175	10 888	9	12 648	16 846	73
Východné Slovensko	2015	16 689	25 193	21	10 327	15 590	70
	2016	16 766	23 189	21	10 357	14 324	69
	2017	17 967	24 458	21	11 080	15 083	71
	2018	19 194	26 016	21	11 820	16 022	72
	2019	19 761	26 318	21	12 152	16 184	71
Prešovský kraj	2015	7 224	10 905	9	8 808	13 297	60
	2016	7 419	10 261	9	9 031	12 490	61
	2017	7 668	10 438	9	9 316	12 682	60
	2018	8 569	11 614	10	10 396	14 091	63
	2019	8 754	11 659	9	10 604	14 124	62
Košícký kraj	2015	9 465	14 288	12	11 892	17 953	81
	2016	9 348	12 928	12	11 723	16 214	79
	2017	10 299	14 020	12	12 898	17 558	83
	2018	10 625	14 402	12	13 288	18 012	81
	2019	11 007	14 660	12	13 747	18 309	80

<sup>1)</sup> údaje sú predbežné, vybilancované na základe výpočtu Eurostatu / Data is preliminary, balanced on the basis of the Eurostat calculation<sup>2)</sup> European Commission Eurostat DataDatabase; nama\_10r\_3gdp

zdroj / Source: ŠÚ SR, DATAcube. (nu3001rr, nu3002rr)

T 9-2. Regionálna hrubá pridaná hodnota podľa ekonomických činností <sup>1)</sup>Regional gross value added by economic activities <sup>1)</sup>

mil. EUR, bežné ceny

EUR million, current prices

SR / oblasť / kraj SR / Area / Region	Rok Year	z toho podľa SK NACE Rev.2 / Of which by SK NACE Rev.2											
		Hrubá pridaná hodnota spolu Gross value added in total	poľnohospod., lesníctvo, rybolov Agriculture, forestry, fishing	priemysel spolu Industry in total	v tom / *Of which: priemyselná výroba Manufacturing	stavebníctvo Construction	obchod, doprava, ubyt., strav. Trade, transport, accom., food serv.	informácie a komunikácia Information, communication	finančné a poisťovacie činnosti Financial, insurance activities	činnosti v oblasti nehnuteľností Real estate activities	vedecké a technické činn., administr. Profession, techn. activ., administ.	verej. správa, vzdeláv., zdravot. Public admin., education, health	umenie, zábava, domác., ostat.činn. Arts, recreation, other activities
		A	B,C,D,E	C	F	G,H,I	J	K	L	M,N	O,P,Q	R,S,T,U	
SR spolu / SR in total	2015	71 786	2 093	18 703	15 560	5 635	14 214	3 215	2 447	6 237	6 942	9 441	2 860
	2016	73 022	2 182	18 125	15 028	5 602	13 647	3 545	2 300	7 158	7 203	10 581	2 680
	2017	75 781	2 028	18 213	15 191	6 291	14 300	3 673	2 139	7 727	7 666	11 022	2 722
	2018	80 217	2 130	19 833	16 969	6 362	14 674	3 707	2 544	8 263	8 085	11 824	2 794
	2019	83 986	2 315	20 613	17 030	6 346	15 185	4 152	2 617	8 891	8 005	13 081	2 780
Bratislavský kraj	2015	20 473	209	3 532	3 166	1 009	4 601	1 025	1 397	2 472	2 460	2 449	1 319
	2016	21 051	209	3 179	2 847	1 011	4 579	1 235	1 289	2 904	2 706	2 703	1 236
	2017	21 743	213	3 210	2 851	1 086	4 809	1 221	1 192	3 063	2 799	2 914	1 237
	2018	22 979	217	3 624	3 268	1 084	5 072	1 227	1 482	3 097	2 850	3 093	1 234
	2019	23 603	251	3 905	3 484	1 202	4 968	1 333	1 460	3 142	2 747	3 332	1 263
Bratislavský kraj	2015	20 473	209	3 532	3 166	1 009	4 601	1 025	1 397	2 472	2 460	2 449	1 319
	2016	21 051	209	3 179	2 847	1 011	4 579	1 235	1 289	2 904	2 706	2 703	1 236
	2017	21 743	213	3 210	2 851	1 086	4 809	1 221	1 192	3 063	2 799	2 914	1 237
	2018	22 979	217	3 624	3 268	1 084	5 072	1 227	1 482	3 097	2 850	3 093	1 234
	2019	23 603	251	3 905	3 484	1 202	4 968	1 333	1 460	3 142	2 747	3 332	1 263
Západné Slovensko	2015	22 059	853	7 893	5 680	1 491	4 007	820	456	1 304	1 659	3 067	509
	2016	22 515	917	7 619	5 418	1 598	3 780	899	446	1 626	1 636	3 464	530
	2017	23 099	808	7 591	5 442	1 823	3 950	927	410	1 767	1 645	3 614	563
	2018	24 298	852	8 060	6 088	1 741	4 034	906	476	1 936	1 825	3 916	551
	2019	25 850	889	8 592	6 076	1 753	4 386	1 052	514	2 012	1 796	4 322	534
Trnavský kraj	2015	7 883	231	2 969	2 020	475	1 220	432	164	631	478	1 096	187
	2016	8 188	237	3 002	2 054	507	1 121	470	167	798	470	1 263	153
	2017	8 404	207	3 020	2 102	606	1 214	482	145	812	421	1 323	174
	2018	8 954	218	3 224	2 357	605	1 245	493	164	957	443	1 417	188
	2019	9 700	184	3 459	2 392	560	1 394	557	178	1 137	498	1 575	158
Trenčiansky kraj	2015	6 671	169	2 212	1 796	458	1 290	203	154	334	471	1 207	173
	2016	6 590	209	1 880	1 545	563	1 246	193	148	284	521	1 339	206
	2017	6 598	178	1 849	1 530	561	1 231	199	139	261	593	1 388	198
	2018	7 163	177	1 994	1 701	550	1 293	202	163	413	647	1 507	217
	2019	7 256	201	2 017	1 700	592	1 388	248	173	226	514	1 664	233
Nitriansky kraj	2015	7 505	453	2 712	1 864	558	1 498	185	138	338	711	764	149
	2016	7 737	471	2 737	1 819	528	1 413	235	131	544	644	863	171
	2017	8 097	423	2 722	1 810	656	1 505	246	127	693	630	903	192
	2018	8 181	458	2 842	2 029	586	1 496	211	150	566	734	992	145
	2019	8 894	505	3 116	1 985	601	1 604	247	162	649	785	1 083	143

T 9-2. Regionálna hrubá pridaná hodnota podľa ekonomických činností <sup>1)</sup>Regional gross value added by economic activities <sup>1)</sup>

dokončenie

End of table

mil. EUR, bežné ceny

EUR million, current prices

SR / oblasť / kraj SR / Area / Region	Rok Year	z toho podľa SK NACE Rev.2 / Of which by SK NACE Rev.2												
		Hrubá pridaná hodnota spolu Gross value added in total	poľnohospod., lesníctvo, rybolov Agriculture, forestry, fishing	priemysel spolu Industry in total	v tom / *Of which:		stavebníctvo Construction	obchod, doprava, ubyt., strav. Trade, transport, accom., food serv.	informácie a komunikácia Information, communication	finančné a poisťovacie činnosti Financial, insurance activities	činnosti v oblasti nehnuteľností Real estate activities	vedecké a technické činn., administr. Profession, techn. activ., administ.	verej. správa, vzdeláv., zdravot. Public admin., education, health	umenie, zábava, domác., ostat.činn. Arts, recreation, other activities
		A	B,C,D,E	C	F	G,H,I	J	K	L	M,N	O,P,Q	R,S,T,U		
Stredné Slovensko	2015	14 235	527	3 538	3 141	1 523	2 616	610	333	1 136	1 455	1 950	545	
	2016	14 351	577	3 494	3 081	1 615	2 361	627	316	1 263	1 456	2 198	445	
	2017	14 831	544	3 506	3 123	1 676	2 513	682	304	1 278	1 660	2 204	464	
	2018	15 737	559	3 860	3 507	1 727	2 522	656	350	1 460	1 762	2 331	511	
	2019	16 852	617	3 983	3 505	1 899	2 576	782	378	1 708	1 730	2 679	500	
Žilinský kraj	2015	8 008	133	2 227	1 946	1 012	1 273	364	200	690	822	961	326	
	2016	8 034	168	2 023	1 737	1 029	1 244	382	182	760	843	1 112	290	
	2017	8 242	151	2 060	1 806	1 080	1 285	416	177	763	942	1 077	292	
	2018	8 725	130	2 190	1 959	1 110	1 291	379	203	900	1 070	1 162	290	
	2019	9 537	148	2 327	1 988	1 165	1 325	486	218	1 108	1 101	1 373	286	
Banskobystrický kraj	2015	6 227	394	1 311	1 195	511	1 343	247	133	446	633	989	219	
	2016	6 317	408	1 470	1 344	586	1 117	245	134	503	613	1 085	155	
	2017	6 589	393	1 447	1 318	596	1 228	267	126	516	719	1 126	172	
	2018	7 013	430	1 671	1 548	617	1 231	277	147	559	692	1 168	221	
	2019	7 315	469	1 656	1 517	734	1 251	295	160	601	629	1 306	214	
Východné Slovensko	2015	15 019	503	3 741	3 573	1 613	2 989	759	260	1 326	1 368	1 975	487	
	2016	15 105	479	3 834	3 681	1 378	2 927	784	249	1 364	1 405	2 216	469	
	2017	16 107	464	3 905	3 775	1 705	3 028	843	233	1 619	1 562	2 290	458	
	2018	17 202	502	4 289	4 106	1 810	3 046	918	236	1 770	1 649	2 485	499	
	2019	17 681	557	4 132	3 965	1 492	3 256	986	265	2 029	1 733	2 749	483	
Prešovský kraj	2015	6 501	264	1 487	1 412	964	1 227	211	111	561	590	871	214	
	2016	6 684	246	1 510	1 457	814	1 267	214	116	631	613	1 055	217	
	2017	6 874	215	1 553	1 517	908	1 233	229	113	727	637	1 060	198	
	2018	7 679	241	1 693	1 620	1 024	1 326	240	109	836	741	1 217	251	
	2019	7 832	270	1 710	1 640	860	1 386	288	124	827	773	1 402	195	
Košický kraj	2015	8 518	239	2 254	2 161	649	1 762	548	149	764	777	1 104	272	
	2016	8 422	233	2 324	2 225	564	1 660	571	133	733	792	1 161	252	
	2017	9 233	248	2 351	2 258	797	1 795	614	120	892	925	1 230	260	
	2018	9 523	260	2 596	2 486	786	1 720	677	127	934	907	1 267	248	
	2019	9 848	287	2 422	2 325	632	1 870	698	142	1 202	960	1 347	288	

<sup>1)</sup> údaje sú predbežné, vybilancované na základe výpočtu Eurostatu / Data is preliminary, balanced on the basis of the Eurostat calculation  
zdroj / Source: ŠÚ SR, DATAcube. (nu3007r)



## T 9-3. Tvorba hrubého fixného kapitálu podľa ekonomických činností



## Gross fixed capital formation by economic activities

mil. EUR, bežné ceny

EUR million, current prices

SR / oblasť / kraj SR / Area / Region	Rok Year	z toho podľa SK NACE Rev.2 / Of which by SK NACE Rev.2												
		Hrubý fixný kapitál spolu <sup>1)</sup> Gross fixed capital in total <sup>1)</sup>	poľnohospod., lesníctvo, rybolov Agriculture, forestry, fishing	v tom / *Of which:		stavebníctvo Construction	obchod, doprava, ubyt., strav. Trade,transport, accom., food serv.	informácie a komunikácia Information, communication	finančné a poisťovacie činnosti Financial, insurance activities	činnosti v oblasti nehnuteľností Real estate activities	vedecké a technické čín., administr. Profession., techn. activ., administr.	verej. správa, vzdeláv., zdravot. Public admin., education, health	umenie, zábava, domác., ostat.čín. Arts, recreation,other activities	
				priemysel spolu Industry in total	priemyselná výroba Manufacturing									
														A
SR spolu / SR in total	2014	15 570	522	5 399	3 486	284	3 146	630	253	2 275	1 048	1 833	182	
	2015	18 918	595	6 170	4 066	390	3 774	741	301	2 330	1 315	3 052	251	
	2016	17 019	612	5 689	4 026	435	3 185	770	316	2 991	1 026	1 792	203	
	2017	17 889	706	6 017	4 692	395	3 026	943	343	3 074	1 179	1 959	247	
	2018	18 765	636	5 717	4 473	404	3 240	697	299	3 873	1 189	2 381	329	
Bratislavský kraj	2014	5 773	26	2 168	897	78	1 200	566	240	788	515	149	43	
	2015	6 425	37	2 139	939	46	1 287	645	290	993	694	232	62	
	2016	6 167	21	2 259	1 179	107	1 077	607	305	1 210	427	115	39	
	2017	6 553	28	2 608	1 730	120	862	709	325	1 210	492	127	74	
	2018	7 290	56	2 138	1 332	114	1 196	575	283	1 997	654	199	77	
Bratislavský kraj	2014	5 773	26	2 168	897	78	1 200	566	240	788	515	149	43	
	2015	6 425	37	2 139	939	46	1 287	645	290	993	694	232	62	
	2016	6 167	21	2 259	1 179	107	1 077	607	305	1 210	427	115	39	
	2017	6 553	28	2 608	1 730	120	862	709	325	1 210	492	127	74	
	2018	7 290	56	2 138	1 332	114	1 196	575	283	1 997	654	199	77	
Západné Slovensko	2014	4 085	243	1 481	1 325	84	741	33	3	632	267	551	51	
	2015	4 787	208	1 692	1 421	125	808	40	2	566	289	974	82	
	2016	4 749	205	1 826	1 657	126	841	80	2	778	260	572	58	
	2017	4 768	230	1 689	1 547	118	989	88	11	813	174	592	65	
	2018	4 670	224	1 611	1 460	123	764	46	8	854	160	728	153	
Trnavský kraj	2014	1 461	107	460	421	33	355	6	2	237	73	167	21	
	2015	1 741	61	495	464	54	408	13	1	254	113	303	38	
	2016	1 878	86	549	526	49	481	24	1	345	148	179	16	
	2017	1 679	73	463	439	43	437	28	9	383	48	180	16	
	2018	1 635	74	442	421	46	325	15	6	415	67	225	20	
Trenčiansky kraj	2014	1 388	40	616	569	24	184	2	0	179	151	172	19	
	2015	1 596	37	673	578	42	250	2	1	154	119	298	19	
	2016	1 405	46	622	583	36	217	30	1	190	68	177	17	
	2017	1 618	62	693	656	29	286	38	1	236	65	182	26	
	2018	1 582	58	659	593	26	207	20	1	240	37	220	115	
Nitriansky kraj	2014	1 236	95	405	335	28	202	25	1	216	42	212	11	
	2015	1 450	110	524	378	29	149	25	1	157	57	373	25	
	2016	1 465	73	655	548	41	144	26	1	243	44	216	24	
	2017	1 471	95	532	452	45	266	22	1	195	62	230	23	
	2018	1 453	91	510	447	51	231	11	1	199	57	284	18	



## T 9-3. Tvorba hrubého fixného kapitálu podľa ekonomických činností

## Gross fixed capital formation by economic activities

dokončenie  
mil. EUR, bežné ceny

End of table  
EUR million, current prices

SR / oblasť / kraj SR / Area / Region	Rok Year	z toho podľa SK NACE Rev.2 / Of which by SK NACE Rev.2												
		Hrubý fixný kapitál spolu <sup>1)</sup> Gross fixed capital in total <sup>1)</sup>	poľnohospod., lesníctvo, rybolov Agriculture, forestry, fishing	v tom / *Of which:		stavebníctvo Construction	obchod, doprava, ubyt., strav. Trade, transport, accom., food serv.	informácie a komunikácia Information, communication	finančné a poisťovacie činnosti Financial, insurance activities	činnosti v oblasti nehnuteľností Real estate activities	vedecké a technické čin., administr. Profession., techn. activ., administr.	verej. správa, vzdeláv., zdravot. Public admin., education, health	umeenie, zábava, domáca, ostat. čin. Arts, recreation, other activities	
				priemysel spolu Industry in total	priemyselná výroba Manufacturing									
														A
Stredné Slovensko	2014	2 983	151	940	741	54	630	13	6	482	157	493	58	
	2015	3 914	212	1 380	980	87	793	12	4	366	168	833	60	
	2016	3 211	253	963	711	90	581	33	4	555	185	485	62	
	2017	3 418	253	1 022	858	78	603	40	5	520	252	575	72	
	2018	3 561	210	1 176	1 032	87	654	26	4	513	170	657	64	
Žilinský kraj	2014	1 735	47	645	510	27	498	9	4	223	42	204	35	
	2015	2 304	53	924	680	61	579	7	3	206	78	361	31	
	2016	1 872	77	636	453	58	371	16	3	327	138	199	47	
	2017	2 128	108	698	590	51	466	24	3	338	117	269	53	
	2018	2 212	83	787	695	63	507	15	2	338	83	288	47	
Banskobystrický kraj	2014	1 248	105	294	231	27	132	4	1	259	115	289	23	
	2015	1 609	158	456	300	25	213	5	1	160	90	472	29	
	2016	1 339	176	327	258	33	209	17	1	228	48	286	14	
	2017	1 290	145	324	268	27	137	16	1	182	135	306	18	
	2018	1 349	127	389	337	25	147	11	1	175	88	369	17	
Východné Slovensko	2014	2 729	101	810	524	68	575	18	5	372	109	641	30	
	2015	3 793	138	959	726	132	886	44	4	405	164	1 012	47	
	2016	2 892	132	641	479	112	687	50	4	448	154	620	44	
	2017	3 149	195	698	557	79	572	106	3	532	262	665	36	
	2018	3 244	146	792	649	79	626	50	4	510	204	797	35	
Prešovský kraj	2014	1 255	66	258	227	38	266	8	3	199	40	357	19	
	2015	1 932	62	387	360	102	493	18	3	209	54	580	24	
	2016	1 397	63	248	223	79	321	15	3	222	73	357	17	
	2017	1 521	85	294	264	47	274	30	1	306	71	391	23	
	2018	1 633	82	347	318	46	299	13	1	286	81	458	21	
Košický kraj	2014	1 474	36	553	297	30	309	10	1	173	69	283	11	
	2015	1 861	77	572	366	31	393	26	1	196	110	432	23	
	2016	1 495	69	393	256	32	366	36	1	226	81	263	28	
	2017	1 627	110	404	293	33	298	76	2	226	191	274	13	
	2018	1 611	65	445	330	33	328	38	2	224	123	339	14	

<sup>1)</sup> 2016 - predbežné údaje / preliminary data  
zdroj / Source: ŠÚ SR, DATAcube. (nu3008rr)

## T 9-4. Celková zamestnanosť v hospodárstve SR podľa ekonomických činností



## Employment in the economy of the SR by economic activities

osoby

Persons

SR / oblasť / kraj SR / Area / Region	Rok Year	z toho podľa SK NACE Rev.2 / Of which by SK NACE Rev.2												
		Celková zamestnanosť spolu Employment in total	poľnohospod., lesníctvo, rybolov Agriculture, forestry, fishing		v tom / *Of which:		stavebníctvo Construction	obchod, doprava, ubyt., strav. Trade, transport, accom., food serv.	informácie a komunikácia Information, communication	finančné a poisťovacie činnosti Financial, insurance activities	činnosti v oblasti nehnuteľností Real estate activities	vedecké a technické čin., administr. Profession., techn. activ., administr.	verej. správa, vzdeláv., zdravot. Public admin., education, health	umenie, zábava, domác., ostat.čin. Arts, recreation, other activities
					priemysel spolu Industry in total									
			A	B,C,D,E	C	F	G,H,I	J	K	L	M,N	O,P,Q	R,S,T,U	
SR spolu / SR in total	2013	2 192 251	73 946	518 054	469 496	166 547	588 573	57 013	42 383	22 909	210 032	448 720	64 074	
	2014	2 223 149	72 415	527 157	479 094	164 145	599 520	59 262	43 936	22 369	210 418	457 617	66 310	
	2015	2 267 097	73 353	537 912	490 670	163 150	603 993	60 917	45 697	22 593	228 499	463 756	67 227	
	2016	2 321 049	72 513	556 129	508 899	165 833	610 744	64 219	46 394	25 353	239 236	469 082	71 546	
	2017	2 372 256	72 300	576 299	528 786	169 705	621 575	67 073	45 929	27 310	241 908	474 577	75 580	
Bratislavský kraj	2013	418 894	4 802	56 627	49 494	20 081	119 222	16 986	18 872	10 468	75 144	81 574	15 118	
	2014	426 860	4 825	57 116	49 757	19 747	121 202	17 390	18 690	10 759	77 008	84 252	15 871	
	2015	436 288	4 789	58 563	51 195	19 572	124 175	17 678	19 345	10 642	82 302	82 962	16 260	
	2016	451 032	4 586	61 853	54 670	20 601	126 865	18 166	20 171	12 703	85 012	83 441	17 634	
	2017	460 301	4 579	66 324	59 066	20 571	127 856	19 042	19 814	13 532	85 505	84 823	18 255	
Bratislavský kraj	2013	418 894	4 802	56 627	49 494	20 081	119 222	16 986	18 872	10 468	75 144	81 574	15 118	
	2014	426 860	4 825	57 116	49 757	19 747	121 202	17 390	18 690	10 759	77 008	84 252	15 871	
	2015	436 288	4 789	58 563	51 195	19 572	124 175	17 678	19 345	10 642	82 302	82 962	16 260	
	2016	451 032	4 586	61 853	54 670	20 601	126 865	18 166	20 171	12 703	85 012	83 441	17 634	
	2017	460 301	4 579	66 324	59 066	20 571	127 856	19 042	19 814	13 532	85 505	84 823	18 255	
Západné Slovensko	2013	738 091	28 432	216 196	196 116	58 007	200 142	15 621	8 389	5 326	58 181	127 700	20 097	
	2014	749 512	27 691	220 437	200 701	57 165	204 973	16 345	8 980	4 900	57 692	130 659	20 670	
	2015	765 184	28 034	224 286	204 787	57 052	207 501	16 698	9 405	4 931	63 605	132 770	20 902	
	2016	781 565	27 348	230 737	211 435	57 458	209 758	17 074	9 251	5 415	68 872	134 243	21 409	
	2017	795 624	26 782	238 605	219 482	58 254	210 905	18 108	9 067	5 971	69 643	135 642	22 647	
Trnavský kraj	2013	223 570	7 395	60 008	54 122	18 857	60 809	5 361	2 512	1 170	22 168	39 120	6 170	
	2014	226 341	7 210	61 922	56 050	18 704	62 250	5 365	2 565	1 141	20 707	40 256	6 221	
	2015	231 123	7 285	62 197	56 372	18 598	63 120	5 324	2 800	1 120	23 454	40 731	6 494	
	2016	235 651	6 922	63 715	58 246	18 742	64 124	5 646	2 805	1 206	25 176	40 637	6 678	
	2017	236 838	6 836	65 403	59 956	18 976	62 954	5 703	2 728	1 327	24 719	41 137	7 055	
Trenčiansky kraj	2013	248 915	7 250	85 836	77 667	18 129	64 439	4 281	2 881	2 056	16 969	40 560	6 514	
	2014	251 933	7 055	86 714	78 902	18 116	65 440	4 564	3 101	1 854	17 270	40 982	6 837	
	2015	257 776	7 066	88 626	80 909	18 030	66 316	4 754	3 141	1 918	19 480	41 709	6 736	
	2016	262 411	7 039	90 757	83 091	17 861	66 780	4 809	3 091	2 229	21 016	42 152	6 677	
	2017	266 701	7 046	93 156	85 586	17 836	67 899	5 009	3 009	2 547	21 007	42 198	6 994	
Nitriansky kraj	2013	265 606	13 787	70 352	64 327	21 021	74 894	5 979	2 996	2 100	19 044	48 020	7 413	
	2014	271 238	13 426	71 801	65 749	20 345	77 283	6 416	3 314	1 905	19 715	49 421	7 612	
	2015	276 285	13 683	73 463	67 506	20 424	78 065	6 620	3 464	1 893	20 671	50 330	7 672	
	2016	283 503	13 387	76 265	70 098	20 855	78 854	6 619	3 355	1 980	22 680	51 454	8 054	
	2017	292 085	12 900	80 046	73 940	21 442	80 052	7 396	3 330	2 097	23 917	52 307	8 598	

**T 9-4. Celková zamestnanosť v hospodárstve SR podľa ekonomických činností**  
**Employment in the economy of the SR by economic activities**

dokončenie  
osoby

End of table  
Persons

SR / oblasť / kraj SR / Area / Region	Rok Year	z toho podľa SK NACE Rev.2 / Of which by SK NACE Rev.2											
		Celková zamestnanosť spolu Employment in total	poľnohospod., lesníctvo, rybolov Agriculture, forestry, fishing	v tom / *Of which:		stavebníctvo Construction	obchod, doprava, ubyt., strav. Trade, transport, accom., food serv.	informácie a komunikácia Information, communication	finančné a poisťovacie činnosti Financial, insurance activities	činnosti v oblasti nehnuteľností Real estate activities	vedecké a technické čin., administr. Profession., techn. activ., administr.	verej. správa, vzdeláv., zdravot. Public admin., education, health	umenie, zábava, domác., ostat.čin. Arts, recreation, other activities
				priemysel spolu Industry in total	priemyselná výroba Manufacturing								
Stredné Slovensko	2013	513 475	20 296	126 598	116 386	45 390	132 605	11 502	6 561	3 325	38 668	114 641	13 889
	2014	519 770	19 723	128 917	118 471	43 554	135 930	12 392	7 136	3 212	38 178	116 636	14 092
	2015	531 203	20 391	132 522	122 587	43 447	135 897	13 040	7 531	3 328	42 484	118 222	14 341
	2016	542 210	20 595	135 556	125 414	44 294	135 999	14 100	7 465	3 703	45 112	119 875	15 511
	2017	553 475	20 756	139 006	128 621	45 363	139 115	14 388	7 588	3 879	46 924	120 154	16 302
Žilinský kraj	2013	281 015	7 864	75 123	69 703	28 050	75 647	6 992	2 939	1 212	19 562	56 011	7 615
	2014	285 832	7 893	77 016	71 208	26 559	77 744	7 555	3 154	1 195	19 757	57 283	7 676
	2015	294 812	8 366	79 643	74 119	27 118	78 035	7 983	3 429	1 227	22 255	58 877	7 879
	2016	300 661	8 436	81 511	75 854	27 741	78 059	8 706	3 318	1 304	23 643	59 130	8 813
	2017	307 527	8 625	83 502	77 627	28 150	79 659	8 849	3 433	1 473	24 856	59 704	9 276
Banskobystrický kraj	2013	232 460	12 432	51 475	46 683	17 340	56 958	4 510	3 622	2 113	19 106	58 630	6 274
	2014	233 938	11 830	51 901	47 263	16 995	58 186	4 837	3 982	2 017	18 421	59 353	6 416
	2015	236 391	12 025	52 879	48 468	16 329	57 862	5 057	4 102	2 101	20 229	59 345	6 462
	2016	241 549	12 159	54 045	49 560	16 553	57 940	5 394	4 147	2 399	21 469	60 745	6 698
	2017	245 948	12 131	55 504	50 994	17 213	59 456	5 539	4 155	2 406	22 068	60 450	7 026
Východné Slovensko	2013	521 791	20 416	118 633	107 500	43 069	136 604	12 904	8 561	3 790	38 039	124 805	14 970
	2014	527 007	20 176	120 687	110 165	43 679	137 415	13 135	9 130	3 498	37 540	126 070	15 677
	2015	534 422	20 139	122 541	112 101	43 079	136 420	13 501	9 416	3 692	40 108	129 802	15 724
	2016	546 242	19 984	127 983	117 380	43 480	138 122	14 879	9 507	3 532	40 240	131 523	16 992
	2017	562 856	20 183	132 364	121 617	45 517	143 699	15 535	9 460	3 928	39 836	133 958	18 376
Prešovský kraj	2013	250 065	11 521	59 035	54 677	27 501	61 579	4 241	3 787	1 260	15 770	58 144	7 227
	2014	254 419	11 368	60 946	56 632	28 033	63 531	4 585	3 999	1 211	15 049	58 300	7 397
	2015	259 070	11 394	62 440	58 194	27 689	62 887	4 891	4 263	1 192	16 563	60 233	7 518
	2016	265 270	11 241	66 901	62 572	27 816	62 371	5 215	4 447	1 182	16 818	61 100	8 179
	2017	273 890	11 415	69 197	64 755	29 565	64 758	5 608	4 345	1 328	16 413	62 431	8 830
Košícký kraj	2013	271 726	8 895	59 598	52 823	15 568	75 025	8 663	4 774	2 530	22 269	66 661	7 743
	2014	272 588	8 808	59 741	53 533	15 646	73 884	8 550	5 131	2 287	22 491	67 770	8 280
	2015	275 352	8 745	60 101	53 907	15 390	73 533	8 610	5 153	2 500	23 545	69 569	8 206
	2016	280 972	8 743	61 082	54 808	15 664	75 751	9 664	5 060	2 350	23 422	70 423	8 813
	2017	288 966	8 768	63 167	56 862	15 952	78 941	9 927	5 115	2 600	23 423	71 527	9 546

zdroj / Source: ŠÚ SR, DATAcube. (nu3003rr)

## T 9-5. Zamestnanci v hospodárstve SR podľa ekonomických činností



## Employees in the economy of the SR by economic activities

osoby

Persons

SR / oblasť / kraj SR / Area / Region	Rok Year	z toho podľa SK NACE Rev.2 / Of which by SK NACE Rev.2												
		Zamestnanci spolu Employees in total	poľnohospod., lesníctvo, rybolov Agriculture, forestry, fishing	v tom / *Of which:			stavebníctvo Construction	obchod, doprava, ubyt., strav. Trade,transport, accom., food serv.	informácie a komunikácia Information, communication	finančné a poisťovacie činnosti Financial, insurance activities	činnosti v oblasti nehnuteľností Real estate activities	vedecké a technické čin., administr. Profession., techn. activ., administr.	verej. správa, vzdeláv., zdravot. Public admin., education, health	umenie, zábava, domác., ostat.čin. Arts, recreation, other activities
				priemysel spolu Industry in total	priemyselná výroba Manufacturing									
					A	B,C,D,E								
SR spolu / SR in total	2013	1 854 610	58 686	466 251	418 201	90 132	487 064	47 828	33 198	21 014	163 645	439 328	47 464	
	2014	1 895 524	57 085	476 684	429 131	90 318	504 694	50 193	33 478	20 503	164 376	448 177	50 016	
	2015	1 942 822	57 774	487 266	440 540	90 220	513 631	51 747	34 350	20 762	181 931	454 141	51 000	
	2016	1 997 799	56 698	505 237	458 508	92 316	522 948	54 889	34 906	23 555	192 185	459 645	55 420	
	2017	2 049 756	56 528	525 296	478 252	95 777	536 344	57 621	33 908	25 559	194 018	465 376	59 329	
Bratislavský kraj	2013	373 926	4 137	51 777	44 721	13 335	104 621	15 440	17 239	10 043	65 078	79 950	12 306	
	2014	383 604	4 172	52 421	45 142	13 323	107 718	15 876	16 886	10 347	67 157	82 594	13 110	
	2015	394 089	4 135	53 990	46 702	13 398	111 497	16 149	17 423	10 242	72 482	81 276	13 497	
	2016	409 434	3 925	57 324	50 211	14 484	114 660	16 632	18 186	12 311	75 206	81 790	14 916	
	2017	420 004	3 922	61 912	54 720	14 687	116 438	17 521	17 722	13 159	75 816	83 249	15 578	
Bratislavský kraj	2013	373 926	4 137	51 777	44 721	13 335	104 621	15 440	17 239	10 043	65 078	79 950	12 306	
	2014	383 604	4 172	52 421	45 142	13 323	107 718	15 876	16 886	10 347	67 157	82 594	13 110	
	2015	394 089	4 135	53 990	46 702	13 398	111 497	16 149	17 423	10 242	72 482	81 276	13 497	
	2016	409 434	3 925	57 324	50 211	14 484	114 660	16 632	18 186	12 311	75 206	81 790	14 916	
	2017	420 004	3 922	61 912	54 720	14 687	116 438	17 521	17 722	13 159	75 816	83 249	15 578	
Západné Slovensko	2013	623 133	24 281	198 420	178 489	31 662	163 822	12 458	5 800	4 729	43 247	124 482	14 232	
	2014	638 233	23 530	203 067	183 487	32 000	170 944	13 198	6 063	4 306	42 731	127 418	14 976	
	2015	655 001	23 858	206 823	187 483	32 448	174 831	13 534	6 205	4 346	48 306	129 436	15 214	
	2016	671 638	23 049	213 097	193 947	32 849	177 889	13 888	6 040	4 857	53 275	130 935	15 759	
	2017	685 110	22 446	220 738	201 761	33 462	179 661	14 848	5 810	5 433	53 409	132 350	16 953	
Trnavský kraj	2013	188 332	6 369	55 567	49 727	9 345	50 805	4 342	1 711	958	16 846	38 192	4 197	
	2014	192 358	6 183	57 617	51 798	9 674	52 982	4 352	1 681	931	15 332	39 313	4 293	
	2015	197 741	6 256	57 938	52 172	9 888	54 266	4 317	1 824	925	18 019	39 766	4 542	
	2016	202 541	5 856	59 523	54 111	10 179	55 402	4 648	1 812	1 021	19 721	39 668	4 711	
	2017	203 583	5 743	61 158	55 765	10 488	54 333	4 680	1 693	1 150	19 098	40 183	5 057	
Trenčiansky kraj	2013	211 812	5 859	79 400	71 283	9 979	53 076	3 220	2 006	1 859	12 400	39 444	4 569	
	2014	215 967	5 662	80 482	72 720	10 327	54 696	3 509	2 118	1 658	12 710	39 843	4 962	
	2015	222 293	5 665	82 424	74 758	10 420	56 094	3 669	2 096	1 718	14 815	40 509	4 883	
	2016	227 100	5 602	84 525	76 906	10 236	56 853	3 706	2 067	2 038	16 229	40 970	4 874	
	2017	231 434	5 629	86 976	79 448	10 140	58 159	3 898	1 989	2 359	16 059	41 023	5 202	
Nitriansky kraj	2013	222 989	12 053	63 453	57 479	12 338	59 941	4 896	2 083	1 912	14 001	46 846	5 466	
	2014	229 908	11 685	64 968	58 969	11 999	63 266	5 337	2 264	1 717	14 689	48 262	5 721	
	2015	234 967	11 937	66 461	60 553	12 140	64 471	5 548	2 285	1 703	15 472	49 161	5 789	
	2016	241 997	11 591	69 049	62 930	12 434	65 634	5 534	2 161	1 798	17 325	50 297	6 174	
	2017	250 093	11 074	72 604	66 548	12 834	67 169	6 270	2 128	1 924	18 252	51 144	6 694	

## T 9-5. Zamestnanci v hospodárstve SR podľa ekonomických činností

## Employees in the economy of the SR by economic activities

dokončenie  
osobyEnd of table  
Persons

SR / oblasť / kraj SR / Area / Region	Rok Year	z toho podľa SK NACE Rev.2 / Of which by SK NACE Rev.2												
		Zamestnanci spolu Employees in total	poľnohospod., lesníctvo, rybolov Agriculture, forestry, fishing			v tom / *Of which: priemyselná výroba Manufacturing	stavebníctvo Construction	obchod, doprava, ubyt., strav. Trade, transport, accom., food serv.	informácie a komunikácia Information, communication	finančné a poisťovacie činnosti Financial, insurance activities	činnosti v oblasti nehnuteľností Real estate activities	vedecké a technické čin., administr. Profession., techn. activ., administr.	verej. správa, vzdeláv., zdravot. Public admin., education, health	umenie, zábava, domác., ostat.čin. Arts, recreation, other activities
			A	B,C,D,E	C									
Stredné Slovensko	2013	422 942	15 178	111 864	101 847	22 444	106 932	9 194	4 152	2 908	27 993	112 358	9 919	
	2014	432 280	14 606	114 802	104 542	21 405	111 971	10 137	4 317	2 806	27 654	114 363	10 219	
	2015	444 709	15 057	118 444	108 694	21 572	113 147	10 748	4 433	2 928	31 914	115 931	10 535	
	2016	456 160	15 110	121 617	111 664	22 275	113 927	11 777	4 358	3 301	34 424	117 659	11 712	
	2017	467 336	15 251	125 158	114 948	23 164	117 481	12 019	4 313	3 485	36 016	117 994	12 455	
Žilinský kraj	2013	228 516	6 108	65 143	59 802	12 188	61 496	5 722	1 906	1 007	14 400	54 955	5 591	
	2014	235 082	6 076	67 546	61 803	11 163	64 549	6 291	1 953	991	14 573	56 226	5 714	
	2015	244 611	6 369	70 312	64 853	11 782	65 496	6 718	2 107	1 026	17 041	57 822	5 938	
	2016	250 600	6 357	72 343	66 750	12 235	65 873	7 425	1 959	1 097	18 352	58 098	6 861	
	2017	257 245	6 493	74 445	68 627	12 476	67 717	7 525	1 993	1 263	19 378	58 680	7 275	
Banskobystrický kraj	2013	194 426	9 070	46 721	42 045	10 256	45 436	3 472	2 246	1 901	13 593	57 403	4 328	
	2014	197 198	8 530	47 256	42 739	10 242	47 422	3 846	2 364	1 815	13 081	58 137	4 505	
	2015	200 098	8 688	48 132	43 841	9 790	47 651	4 030	2 326	1 902	14 873	58 109	4 597	
	2016	205 560	8 753	49 274	44 914	10 040	48 054	4 352	2 399	2 204	16 072	59 561	4 851	
	2017	210 091	8 758	50 713	46 321	10 688	49 764	4 494	2 320	2 222	16 638	59 314	5 180	
Východné Slovensko	2013	434 609	15 090	104 190	93 144	22 691	111 689	10 736	6 007	3 334	27 327	122 538	11 007	
	2014	441 407	14 777	106 394	95 960	23 590	114 061	10 982	6 212	3 044	26 834	123 802	11 711	
	2015	449 023	14 724	108 009	97 661	22 802	114 156	11 316	6 289	3 246	29 229	127 498	11 754	
	2016	460 567	14 614	113 199	102 686	22 708	116 472	12 592	6 322	3 086	29 280	129 261	13 033	
	2017	477 306	14 909	117 488	106 823	24 464	122 764	13 233	6 063	3 482	28 777	131 783	14 343	
Prešovský kraj	2013	202 210	8 328	50 513	46 198	14 487	49 248	3 003	2 731	1 042	10 465	57 167	5 226	
	2014	207 173	8 156	52 509	48 239	15 084	51 863	3 329	2 757	985	9 751	57 333	5 406	
	2015	211 610	8 127	53 869	49 672	14 493	51 739	3 585	2 917	973	11 190	59 245	5 472	
	2016	217 443	7 985	58 169	53 891	14 222	51 505	3 844	3 057	956	11 456	60 123	6 126	
	2017	225 799	8 202	60 341	55 946	15 653	54 188	4 214	2 848	1 098	11 042	61 464	6 749	
Košícký kraj	2013	232 399	6 762	53 677	46 946	8 204	62 441	7 733	3 276	2 292	16 862	65 371	5 781	
	2014	234 234	6 621	53 885	47 721	8 506	62 198	7 653	3 455	2 059	17 083	66 469	6 305	
	2015	237 413	6 597	54 140	47 989	8 309	62 417	7 731	3 372	2 273	18 039	68 253	6 282	
	2016	243 124	6 629	55 030	48 795	8 486	64 967	8 748	3 265	2 130	17 824	69 138	6 907	
	2017	251 507	6 707	57 147	50 877	8 811	68 576	9 019	3 215	2 384	17 735	70 319	7 594	

zdroj / Source: ŠÚ SR, DATAcube. (nu3003rr)

T 9-6. Účet rozdelenia prvotných dôchodkov domácností <sup>1)</sup>Allocation of primary income account of households <sup>1)</sup>

mil. EUR

EUR million

SR / oblasť / kraj SR / Area / Region	Rok Year	Zdroje Resources			Použitie Uses		
		prevádzkový prebytok a zmiešané dôchodky, čisté <i>Operating surplus and mixed income, net</i>	odmeny zamestnancov <i>Compensation of employees</i>	dôchodky z majetku <i>Property income</i>	dôchodky z majetku <i>Property income</i>	saldo prvotných dôchodkov, čisté <i>Balance of primary income, net</i>	čisté sociálne príspevky <i>Net social contributions</i>
SR spolu / SR in total	2013	11 877	28 896	1 738	329	42 181	61
	2014	11 488	30 008	2 203	303	43 396	67
	2015	10 990	31 903	1 825	312	44 406	67
	2016	11 661	33 465	1 960	302	46 785	69
	2017	12 050	36 284	1 970	319	49 984	66
Bratislavský kraj	2013	2 169	7 105	320	120	9 475	15
	2014	2 126	7 515	353	106	9 888	17
	2015	2 070	7 769	326	110	10 055	16
	2016	2 250	8 144	342	103	10 633	17
	2017	2 378	9 440	347	121	12 044	17
Bratislavský kraj	2013	2 169	7 105	320	120	9 475	15
	2014	2 126	7 515	353	106	9 888	17
	2015	2 070	7 769	326	110	10 055	16
	2016	2 250	8 144	342	103	10 633	17
	2017	2 378	9 440	347	121	12 044	17
Západné Slovensko	2013	4 051	8 909	577	81	13 456	19
	2014	3 826	9 108	768	77	13 625	20
	2015	3 646	9 780	609	79	13 957	21
	2016	3 922	10 275	659	78	14 778	21
	2017	4 114	11 054	662	79	15 751	20
Trnavský kraj	2013	1 301	2 675	189	28	4 138	6
	2014	1 263	2 679	261	26	4 177	6
	2015	1 243	2 857	190	27	4 263	6
	2016	1 372	3 062	205	27	4 611	6
	2017	1 443	3 265	206	28	4 885	6
Trenčiansky kraj	2013	1 235	3 084	192	24	4 486	7
	2014	1 155	3 098	254	24	4 484	7
	2015	1 079	3 400	196	24	4 650	7
	2016	1 148	3 581	211	23	4 916	7
	2017	1 199	3 766	212	24	5 153	7
Nitriansky kraj	2013	1 515	3 149	196	29	4 831	7
	2014	1 407	3 331	252	27	4 964	7
	2015	1 325	3 523	224	28	5 044	7
	2016	1 403	3 633	243	28	5 251	8
	2017	1 472	4 023	244	27	5 712	7

**T 9-6. Účet rozdelenia prvotných dôchodkov domácností <sup>1)</sup>**  
**Allocation of primary income account of households <sup>1)</sup>**

dokončenie  
mil. EUR

End of table  
EUR million

SR / oblasť / kraj SR / Area / Region	Rok Year	Zdroje Resources			Použitie Uses		
		prevádzkový prebytok a zmiešané dôchodky, čisté <i>Operating surplus and mixed income, net</i>	odmeny zamestnancov <i>Compensation of employees</i>	dôchodky z majetku <i>Property income</i>	dôchodky z majetku <i>Property income</i>	saldo prvotných dôchodkov, čisté <i>Balance of primary income, net</i>	čisté sociálne príspevky <i>Net social contributions</i>
Stredné Slovensko	2013	2 755	6 427	413	68	9 527	14
	2014	2 700	6 733	539	63	9 909	15
	2015	2 504	7 265	444	63	10 151	15
	2016	2 623	7 586	478	62	10 624	16
	2017	2 617	7 920	480	61	10 955	14
Žilinský kraj	2013	1 490	3 527	220	30	5 207	7
	2014	1 473	3 705	278	29	5 427	8
	2015	1 354	4 076	252	30	5 653	9
	2016	1 456	4 214	271	30	5 910	9
	2017	1 431	4 481	274	30	6 157	8
Banskobystrický kraj	2013	1 264	2 901	193	39	4 320	6
	2014	1 227	3 028	262	34	4 482	7
	2015	1 150	3 189	192	33	4 498	7
	2016	1 167	3 372	207	32	4 714	7
	2017	1 185	3 438	206	31	4 799	6
Východné Slovensko	2013	2 902	6 454	428	60	9 724	14
	2014	2 835	6 652	543	57	9 973	15
	2015	2 769	7 088	445	59	10 243	15
	2016	2 866	7 460	482	59	10 749	15
	2017	2 940	7 871	481	58	11 235	14
Prešovský kraj	2013	1 540	3 002	235	29	4 748	6
	2014	1 491	3 077	297	28	4 837	7
	2015	1 438	3 290	242	29	4 941	7
	2016	1 485	3 491	260	29	5 207	7
	2017	1 502	3 564	262	28	5 300	7
Košícký kraj	2013	1 362	3 452	193	31	4 976	7
	2014	1 344	3 576	246	30	5 136	8
	2015	1 331	3 798	204	31	5 302	8
	2016	1 381	3 969	222	30	5 542	8
	2017	1 439	4 307	218	30	5 935	8

<sup>1)</sup> údaje sú predbežné, vybilancované na základe výpočtu Eurostatu / Data is preliminary, balanced on the basis of the Eurostat calculation  
 zdroj / Source: ŠÚ SR, DATAcube. (nu3005rr)

T 9-7. Účet druhotného rozdelenia dôchodkov domácností <sup>1)</sup>Secondary distribution of income account of households <sup>1)</sup>

mil. EUR

EUR million

SR / oblasť / kraj SR / Area / Region	Rok Year	Zdroje Resources		Použitie Uses				
		sociálne dávky okrem naturálnych sociál. transferov <i>Social benefits other than social benefits in kind</i>	ostatné bežné transferý <i>Other current transfers</i>	bežné dane z dôchodkov, majetku a pod. <i>Current taxes on income, wealth, etc.</i>	čisté sociálne príspevky <i>Net social contributions</i>	sociálne dávky okrem naturálnych sociál. transferov <i>Social benefits other than social benefits in kind</i>	ostatné bežné transferý <i>Other current transfers</i>	disponibilné dôchodky, net <i>Disposable income, net</i>
SR spolu / SR in total	2013	10 806	3 795	2 406	11 041	61	2 732	40 604
	2014	11 043	4 310	2 507	11 874	67	2 882	41 487
	2015	11 358	5 891	2 730	12 189	67	3 369	43 367
	2016	11 664	6 019	2 971	13 071	69	3 715	44 712
	2017	11 849	6 413	3 135	14 127	66	3 997	46 986
Bratislavský kraj	2013	1 193	430	570	2 408	15	309	7 811
	2014	1 266	503	600	2 646	17	335	8 076
	2015	1 307	688	630	2 639	16	394	8 388
	2016	1 379	712	688	2 808	17	439	8 788
	2017	1 496	767	893	3 376	17	478	9 560
Bratislavský kraj	2013	1 193	430	570	2 408	15	309	7 811
	2014	1 266	503	600	2 646	17	335	8 076
	2015	1 307	688	630	2 639	16	394	8 388
	2016	1 379	712	688	2 808	17	439	8 788
	2017	1 496	767	893	3 376	17	478	9 560
Západné Slovensko	2013	3 517	1 293	753	3 566	19	932	13 014
	2014	3 586	1 463	792	3 787	20	981	13 114
	2015	3 653	1 994	855	3 928	21	1 142	13 678
	2016	3 601	2 033	928	4 237	21	1 257	13 991
	2017	3 643	2 160	920	4 469	20	1 349	14 816
Trnavský kraj	2013	1 000	396	228	1 088	6	286	3 932
	2014	1 018	454	235	1 140	6	305	3 968
	2015	1 038	608	249	1 177	6	348	4 135
	2016	1 018	622	276	1 285	6	384	4 306
	2017	1 030	663	267	1 358	6	413	4 540
Trenčiansky kraj	2013	1 158	421	260	1 214	7	305	4 287
	2014	1 191	473	259	1 275	7	318	4 297
	2015	1 206	644	291	1 338	7	370	4 501
	2016	1 210	657	317	1 438	7	407	4 620
	2017	1 224	697	310	1 498	7	436	4 829
Nitriansky kraj	2013	1 359	476	266	1 264	7	342	4 796
	2014	1 377	536	297	1 372	7	358	4 849
	2015	1 409	742	315	1 414	7	424	5 042
	2016	1 373	755	335	1 514	8	466	5 065
	2017	1 389	801	343	1 613	7	499	5 446



**T 9-7. Účet druhotného rozdelenia dôchodkov domácností <sup>1)</sup>**  
**Secondary distribution of income account of households <sup>1)</sup>**

dokončenie  
mil. EUR

End of table  
EUR million

SR / oblasť / kraj SR / Area / Region	Rok Year	Zdroje Resources		Použitie Uses				
		sociálne dávky okrem naturálnych sociál. transferov <i>Social benefits other than social benefits in kind</i>	ostatné bežné transferý <i>Other current transfers</i>	bežné dane z dôchodkov, majetku a pod. <i>Current taxes on income, wealth, etc.</i>	čisté sociálne príspevky <i>Net social contributions</i>	sociálne dávky okrem naturálnych sociál. transferov <i>Social benefits other than social benefits in kind</i>	ostatné bežné transferý <i>Other current transfers</i>	disponibilné dôchodky, net <i>Disposable income, net</i>
Stredné Slovensko	2013	2 762	944	537	2 574	14	680	9 441
	2014	2 815	1 066	565	2 778	15	713	9 734
	2015	2 873	1 459	627	2 881	15	834	10 140
	2016	2 956	1 487	679	3 091	16	918	10 378
	2017	2 967	1 580	661	3 168	14	985	10 689
Žilinský kraj	2013	1 280	478	291	1 461	7	343	4 870
	2014	1 300	543	306	1 580	8	362	5 022
	2015	1 312	750	350	1 654	9	429	5 282
	2016	1 340	765	375	1 771	9	472	5 397
	2017	1 345	815	381	1 799	8	508	5 628
Banskobystrický kraj	2013	1 482	465	247	1 113	6	336	4 571
	2014	1 514	523	259	1 198	7	351	4 712
	2015	1 561	709	277	1 227	7	405	4 858
	2016	1 616	721	304	1 321	7	445	4 981
	2017	1 622	766	279	1 370	6	477	5 060
Východné Slovensko	2013	3 334	1 128	545	2 493	14	811	10 337
	2014	3 377	1 278	550	2 662	15	853	10 562
	2015	3 525	1 750	618	2 741	15	999	11 161
	2016	3 728	1 788	675	2 935	15	1 101	11 555
	2017	3 743	1 905	661	3 114	14	1 186	11 922
Prešovský kraj	2013	1 714	573	253	1 254	6	413	5 116
	2014	1 734	650	253	1 331	7	434	5 203
	2015	1 798	886	289	1 375	7	505	5 456
	2016	1 910	905	318	1 489	7	556	5 659
	2017	1 918	965	290	1 489	7	600	5 804
Košický kraj	2013	1 620	554	292	1 240	7	398	5 220
	2014	1 643	629	297	1 332	8	419	5 359
	2015	1 727	864	328	1 366	8	494	5 705
	2016	1 818	883	357	1 446	8	544	5 896
	2017	1 825	941	371	1 625	8	586	6 118

<sup>1)</sup> údaje sú predbežné, vybilancované na základe výpočtu Eurostatu / Data is preliminary, balanced on the basis of the Eurostat calculation  
zdroj / Source: ŠÚ SR, DATAcube. (nu3006rr)

## REGIONÁLNE ÚČTY

G 9-1. Vývoj HDP v b.c. na obyvateľa v PKS  
Development of GDP at curr. p. per capita in PPS

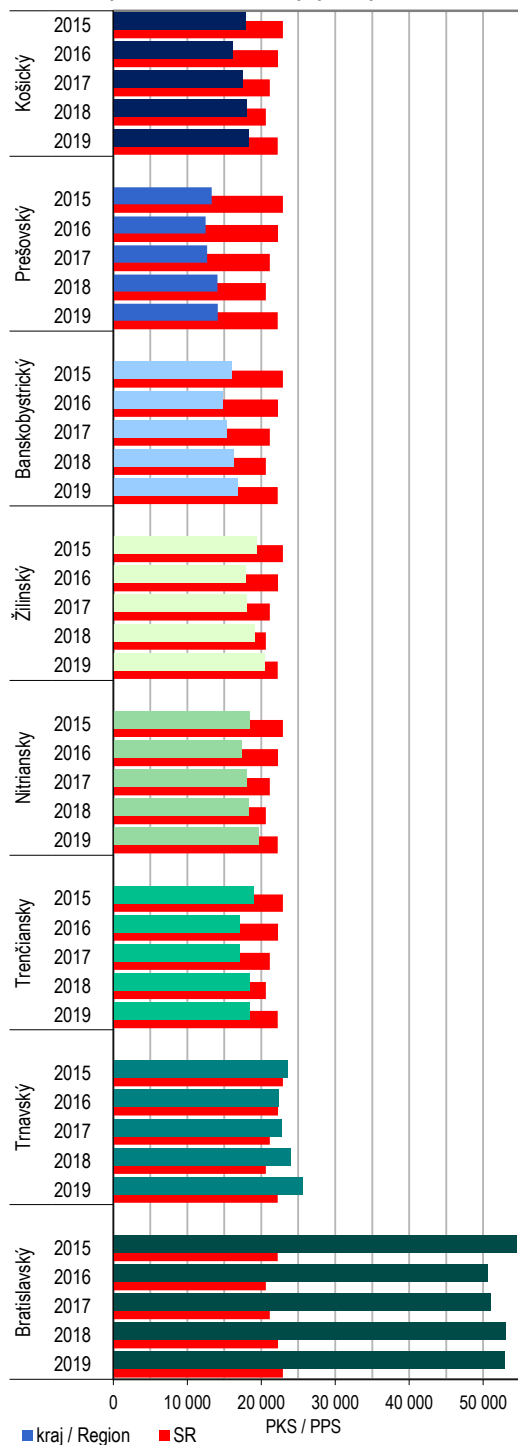

## REGIONAL ACCOUNTS

G 9-2. HDP v b.c. v krajoch v roku 2019  
GDP at curr. p. in regions in 2019

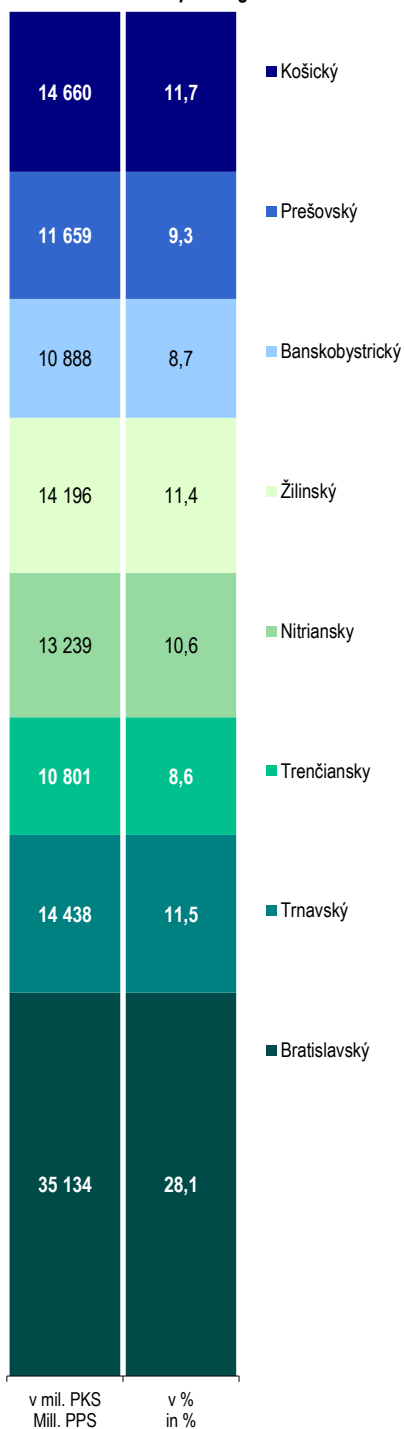

G 9-3. Vývoj HDP v krajoch (medziročná zmena v %; EUR, b.c.)

Development of GDP in regions (year-on-year change in %; EUR, curr.p.)

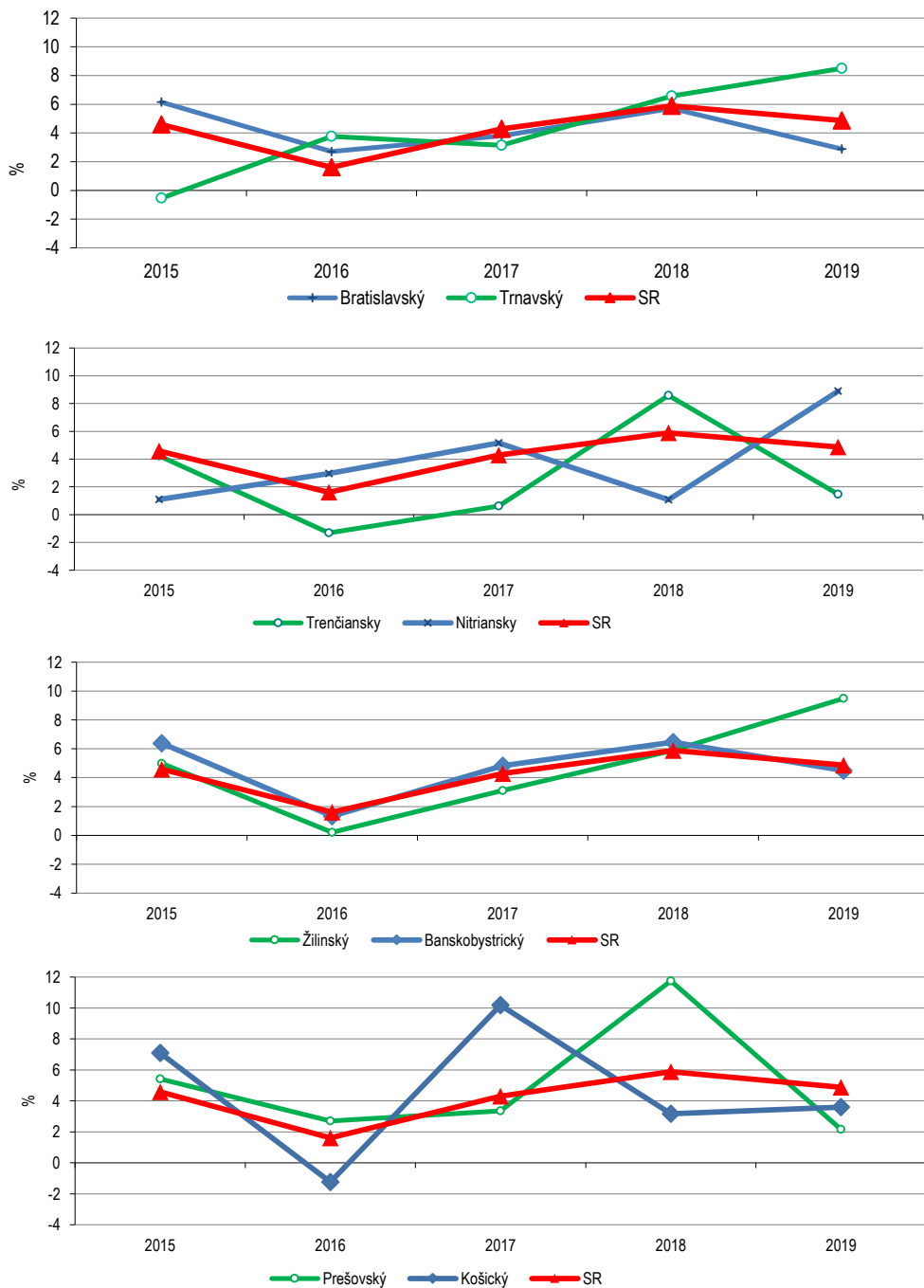

**G 9-4. Hrubá pridaná hodnota v krajoch**  
**Gross value added in regions**

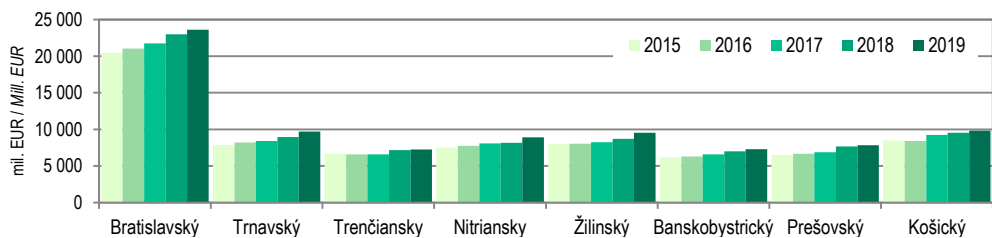

**G 9-5. Štruktúra hrubej pridanej hodnoty podľa ekonomických činností v krajoch v roku 2019 v %**  
**Gross value added structure by economic activities in regions in 2019 in %**

Bratislavský kraj

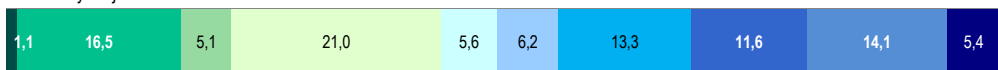

Trnavský kraj



Trenčiansky kraj

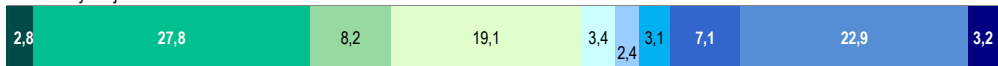

Nitriansky kraj

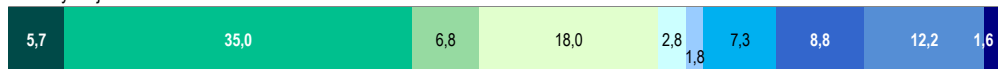

Žilinský kraj

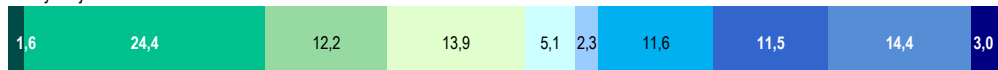

Banskobystrický kraj



Prešovský kraj



Košický kraj

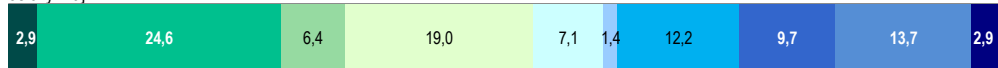

- A poľnohospodárstvo, lesníctvo a rybolov  
Agriculture, forestry, fishing
- F stavebníctvo  
Construction
- J informácie a komunikácia  
Information and communication
- L činnosti v oblasti nehnuteľností  
Real estate activities
- O\_Q verejná správa, vzdelávanie, zdravotníctvo  
Public admin., social security, education, health

- B\_E ťažba, priemysel, elektrina, plyn, voda, odpady  
Mining, industry, electricity, gas, waste
- G\_I obchod, doprava, ubytovanie, stravovanie  
Trade, transportation, accommodation, food services
- K finančné a poisťovacie činnosti  
Financial, insurance activities
- M\_N vedecké a technické činnosti, administratíva  
Profession., techn. activities, administr. services
- R\_U umenie, zábava, domácnosti, ostatné činnosti  
Arts, recreation, other activities

**G 9-6. Tvorba hrubého fixného kapitálu v krajoch**  
**Gross fixed capital formation in regions**

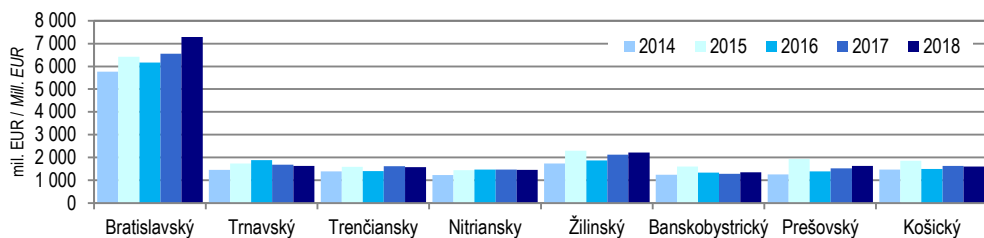

**G 9-7. Štruktúra tvorby hrubého fixného kapitálu podľa ekonomických činností v krajoch v roku 2018 v %**  
**Structure of gross fixed capital formation by economic activities in regions in 2018 in %**

**Bratislavský kraj**

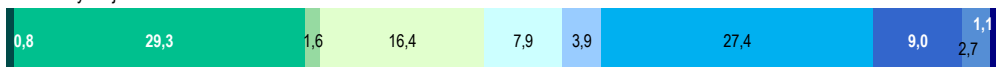

**Trnavský kraj**

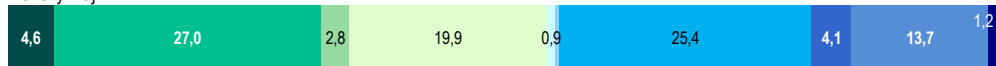

**Trenčiansky kraj**

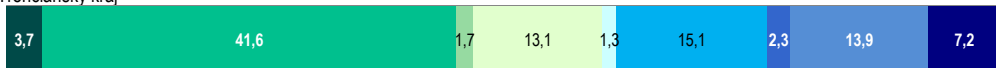

**Nitriansky kraj**

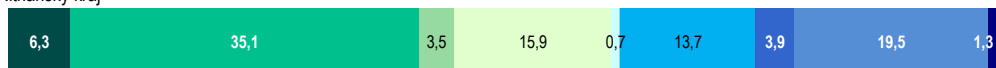

**Žilinský kraj**



**Banskobystrický kraj**

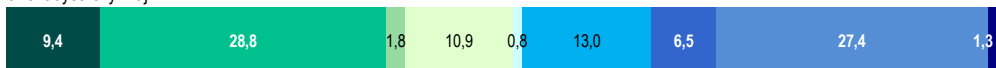

**Prešovský kraj**

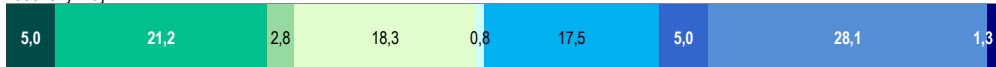

**Košický kraj**

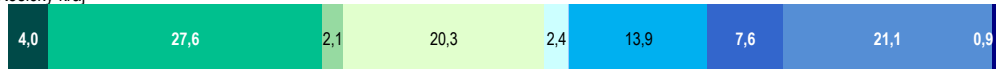

- A poľnohospodárstvo, lesníctvo a rybolov  
Agriculture, forestry, fishing
- F stavebníctvo  
Construction
- J informácie a komunikácia  
Information, communication
- L činnosti v oblasti nehnuteľností  
Real estate activities
- O\_Q verejná správa, vzdelávanie, zdravotníctvo  
Public admin., social security, education, health

- B\_E ťažba, priemysel, elektrina, plyn, voda, odpady  
Mining, industry, electricity, gas, waste
- G\_I obchod, doprava, ubytovanie, stravovanie  
Trade, transportation, accommodation, food services
- K finančné a poisťovacie činnosti  
Financial, insurance activities
- M\_N vedecké a technické činnosti, administratíva  
Profession., techn. activities, administr. services
- R\_U umenie, zábava, domácnosti, ostatné činnosti  
Arts, recreation, other activities

## G 9-8. Dôchodky domácností v krajoch v roku 2018

Income account of households in regions in 2018

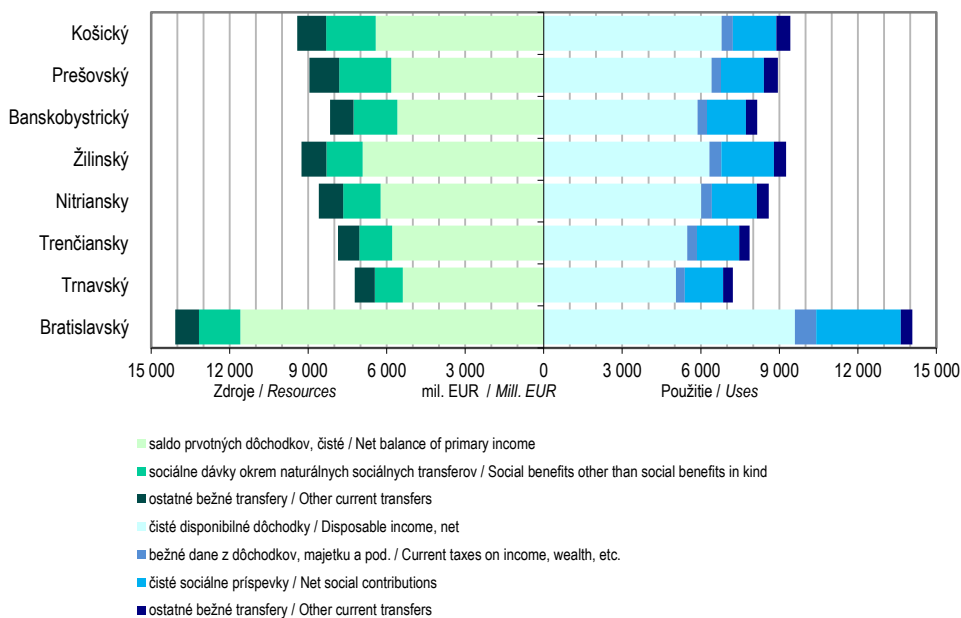

## G 9-9. Vývoj čistých disponibilných dôchodkov domácností v krajoch

Development of net disposable income of households in regions

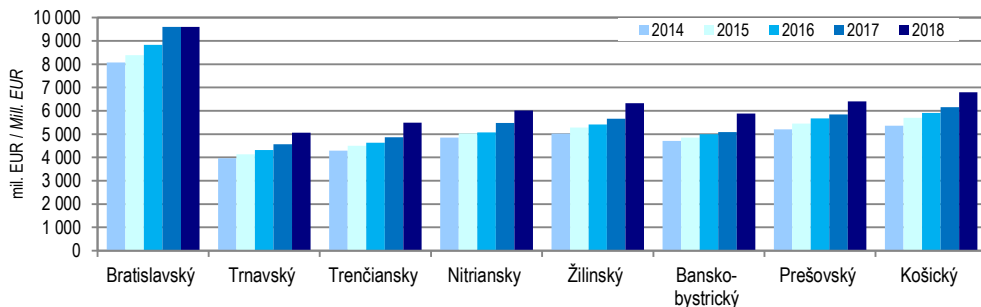

## G 9-10. Regionálny hrubý domáci produkt na obyvateľa v krajoch v % (EUR, SR=100)

Regionálny hrubý domáci produkt na obyvateľa in regions in % (EUR, SR=100)

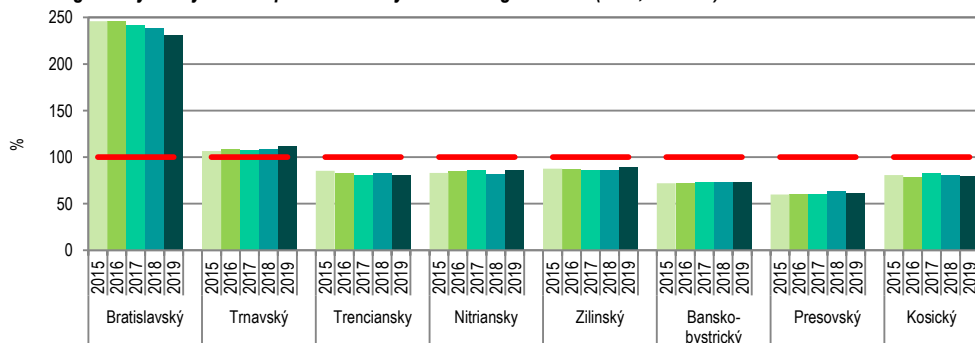

# 10

ORGANIZAČNÁ ŠTATISTIKA

*ORGANIZATIONAL STATISTICS*





## Metodické vysvetlivky

Údaje o **organizačnej štruktúre** ekonomiky vychádzajú z údajov vedených v registri organizácií, ktorý spravuje ŠÚ SR v súlade s nariadením EP a Rady (ES) č. 1771/2008 a na základe zákona č. 540/2001 Z. z. o štátnej štatistike v znení neskorších predpisov. Register organizácií ŠÚ SR sa priebežne aktualizuje údajmi z registra právnických osôb, podnikateľov a orgánov verejnej moci, ďalších administratívnych zdrojov a zo štatistických zisťovaní. Obsahuje identifikačné a klasifikačné charakteristiky o právnických osobách a fyzických osobách-podnikateľoch.

Údaje v tabuľkách sa týkajú len takých právnických osôb a fyzických osôb-podnikateľov, ktoré sú v registri organizácií ŠÚ SR označené ako **ekonomicky aktívne**.

## Definície

**Právnické osoby** sú právne subjekty, ktorých existenciu upravuje zákon nezávisle od jednotlivcov alebo inštitúcií, ktoré ich vlastnia alebo sú jej členmi.

**Fyzické osoby-podnikatelia** sú právne subjekty podnikajúce podľa osobitných právnych predpisov na vlastnú zodpovednosť. Patria sem živnostníci (podnikajúci na základe živnostenského zákona), osoby so slobodným povoláním (osoby podnikajúce na základe iného ako živnostenského zákona, napr. advokáti, lekári, audítori a. i.) a samostatne hospodáriaci roľníci.

**Podniky** sú právnické osoby, ktoré vyrábajú výrobky alebo poskytujú služby. Patria sem obchodné spoločnosti ako napr. akciové spoločnosti, družstvá, spoločnosti s ručením obmedzeným a pod.

**Neziskové inštitúcie** sú právnické osoby slúžiace podnikom, štátnej správe a domácnostiam, ako napr. rozpočtové organizácie, príspevkové organizácie, ktorých tržby z činnosti nepresahujú 50 % vykazovaných nákladov, občianske združenia, spolky a kluby, politické strany, cirkvi a iné.

**Verejný sektor** zahŕňa podniky vo vlastníctve štátnej alebo územnej samosprávy a podniky s medzinárodným vlastníctvom, ktoré sú pod verejnou kontrolou.

**Súkromný sektor** zahŕňa podniky vo vlastníctve súkromných tuzemských alebo zahraničných právnických alebo fyzických osôb, ktoré nie sú pod verejnou kontrolou.

**Zahraniczne vlastníctvo** majú subjekty založené a kontrolované zahraničnou právnickou alebo fyzickou osobou.

**Medzinárodné vlastníctvo** majú tie subjekty, ktoré založila spoločne domáca a zahraničná právnická alebo fyzická osoba.

**Nefinančné korporácie** sú podniky, ktoré sa zaoberajú hlavne výrobou výrobkov alebo poskytovaním služieb nefinančného charakteru.

**Finančné korporácie** sú podniky, ktoré sa zaoberajú hlavne finančným prostredkovaním alebo pomocnými finančnými službami.

## Zdroj údajov

Zdrojom údajov je register organizácií ŠÚ SR.

## Methodological notes

Data on **organizational structure** of the economy is compiled on the basis of data kept in the Statistical Business Register administered by the SO SR according to the Regulation (EC) No 1771/2008 of the European Parliament and of the Council and the national Act No 540/2001 Coll. on Government Statistics as amended. The Statistical Business Register is regularly updated with data from the Single Public Register, administrative sources and from statistical surveys. It contains identification, demographic and economic characteristics on legal persons and self-employed natural persons.

Data concern only those legal persons and self-employed natural persons that are specified in the Statistical Business Register as **economically active**.

## Definitions

**Legal persons** are legal units whose existence is recognized by the act independently of the individuals or institutions which may own them or are members of them.

**Self-employed natural persons** are legal units engaged in an economic activity in their own right. There are included self-employed persons (persons running business on the basis of the tradesmen act), persons with freelance professions (persons running business on the basis of other special acts e.g. lawyers, physicians, auditors and others) and self-employed farmers.

**Enterprises** are legal persons producing goods or services. There are included business companies e.g. joint stock companies, co-operatives, limited liability companies, etc.

**Non-profit oriented institutions** are legal persons serving to enterprises, governmental bodies and households e.g. budgetary organizations, subsidized organizations, whose expenditures don't exceed 50% of presented costs, associations, interest and religious societies (churches), clubs, political parties and others.

**Public sector** includes enterprises owned by central or local government and internationally owned enterprises being under the public control.

**Private sector** includes enterprises owned by private domestic or foreign legal or natural persons not being under the public control.

**Foreign ownership** includes enterprises established and controlled by a foreign legal or natural person.

**International ownership** includes enterprises established jointly by a domestic and a foreign legal or natural person.

**Non-financial corporations** are enterprises principally engaged in production of products or providing of services of non-financial character.

**Financial corporations** are enterprises principally engaged in financial intermediation or auxiliary financial services.

## Source

The Register of Organizations of the SO SR is the data source.

T 10-1. Právne subjekty podľa vybraných právnych foriem k 31. 12.



Legal units by selected legal forms as at Dec. 31

SR / oblasť / kraj (okres) SR / Area / Region (District)	Rok Year	Právne subjekty spolu  Legal units in total	v tom / *Of which:				
			právnické osoby spolu  Legal persons in total	v tom / *Of which:		fyzické osoby - podnikatelia spolu  Natural persons - entrepreneurs in total	z toho / Of which:  živnostníci  Tradesmen
				podniky  Enterprises	neziskové inštitúcie  Non-profit institutions		
SR spolu / SR in total	2015	546 122	207 655	193 262	14 393	338 467	316 460
	2016	575 101	228 110	210 766	17 344	346 991	322 968
	2017	597 272	248 945	219 466	29 479	348 327	323 948
	2018	596 213	265 835	230 143	35 692	330 378	303 961
	2019	631 622	282 602	247 022	35 580	349 020	323 896
Bratislavský kraj	2015	116 669	66 872	64 667	2 205	49 797	45 507
	2016	125 891	74 455	71 541	2 914	51 436	46 862
	2017	132 037	80 283	74 927	5 356	51 754	47 122
	2018	129 689	84 372	77 484	6 888	45 317	40 549
	2019	137 443	89 361	82 645	6 716	48 082	43 162
Bratislavský kraj	2015	116 669	66 872	64 667	2 205	49 797	45 507
	2016	125 891	74 455	71 541	2 914	51 436	46 862
	2017	132 037	80 283	74 927	5 356	51 754	47 122
	2018	129 689	84 372	77 484	6 888	45 317	40 549
	2019	137 443	89 361	82 645	6 716	48 082	43 162
Západné Slovensko	2015	173 878	57 879	53 715	4 164	115 999	109 141
	2016	182 573	63 442	58 380	5 062	119 131	111 597
	2017	188 579	68 680	60 091	8 589	119 899	112 189
	2018	186 553	73 486	63 064	10 422	113 067	104 766
	2019	197 257	78 211	67 785	10 426	119 046	111 122
Trnavský kraj	2015	54 250	18 258	17 048	1 210	35 992	33 950
	2016	57 094	20 126	18 618	1 508	36 968	34 714
	2017	59 268	22 012	19 361	2 651	37 256	34 946
	2018	58 527	23 776	20 494	3 282	34 751	32 193
	2019	61 891	25 445	22 115	3 330	36 446	34 001
Trenčiansky kraj	2015	53 449	16 930	15 513	1 417	36 519	34 619
	2016	55 464	18 442	16 742	1 700	37 022	34 961
	2017	57 089	20 024	17 300	2 724	37 065	34 952
	2018	56 373	21 376	18 100	3 276	34 997	32 573
	2019	59 545	22 783	19 508	3 275	36 762	34 423
Nitriansky kraj	2015	66 179	22 691	21 154	1 537	43 488	40 572
	2016	70 015	24 874	23 020	1 854	45 141	41 922
	2017	72 222	26 644	23 430	3 214	45 578	42 291
	2018	71 653	28 334	24 470	3 864	43 319	40 000
	2019	75 821	29 983	26 162	3 821	45 838	42 698

## T 10-1. Právne subjekty podľa vybraných právnych foriem k 31. 12.

## Legal units by selected legal forms as at Dec. 31

dokončenie

End of table

SR / oblasť / kraj (okres) SR / Area / Region (District)	Rok Year	Právne subjekty spolu  Legal units in total	v tom / *Of which:				
			právnické osoby spolu  Legal persons in total	v tom / *Of which:		fyzické osoby - podnikatelia spolu  Natural persons - entrepreneurs in total	z toho / Of which:  živnostníci  Tradesmen
				podniky  Enterprises	neziskové inštitúcie  Non-profit institutions		
Stredné Slovensko	2015	130 307	41 137	37 275	3 862	89 170	83 725
	2016	135 899	44 830	40 286	4 544	91 069	85 117
	2017	140 777	50 019	42 214	7 805	90 758	84 772
	2018	141 777	54 068	44 819	9 249	87 709	81 070
	2019	149 240	57 434	48 208	9 226	91 806	85 911
Žilinský kraj	2015	74 142	21 855	20 150	1 705	52 287	49 842
	2016	77 465	23 694	21 680	2 014	53 771	51 098
	2017	79 775	26 008	22 507	3 501	53 767	51 124
	2018	80 868	28 171	23 930	4 241	52 697	49 629
	2019	85 837	30 194	25 946	4 248	55 643	52 940
Banskobystrický kraj	2015	56 165	19 282	17 125	2 157	36 883	33 883
	2016	58 434	21 136	18 606	2 530	37 298	34 019
	2017	61 002	24 011	19 707	4 304	36 991	33 648
	2018	60 909	25 897	20 889	5 008	35 012	31 441
	2019	63 403	27 240	22 262	4 978	36 163	32 971
Východné Slovensko	2015	125 268	41 767	37 605	4 162	83 501	78 087
	2016	130 738	45 383	40 559	4 824	85 355	79 392
	2017	135 879	49 963	42 234	7 729	85 916	79 865
	2018	138 194	53 909	44 776	9 133	84 285	77 576
	2019	147 682	57 596	48 384	9 212	90 086	83 701
Prešovský kraj	2015	69 057	19 964	17 744	2 220	49 093	46 586
	2016	72 001	21 639	19 102	2 537	50 362	47 578
	2017	74 690	23 959	19 941	4 018	50 731	47 888
	2018	76 907	25 854	21 151	4 703	51 053	47 858
	2019	82 724	27 520	22 789	4 731	55 204	52 118
Košícký kraj	2015	56 211	21 803	19 861	1 942	34 408	31 501
	2016	58 737	23 744	21 457	2 287	34 993	31 814
	2017	61 189	26 004	22 293	3 711	35 185	31 977
	2018	61 287	28 055	23 625	4 430	33 232	29 718
	2019	64 958	30 076	25 595	4 481	34 882	31 583

zdroj / Source: ŠÚ SR, DATAcube. (og3010rr, og3006rr, og3003rr)

T 10-2. Právnické osoby podľa vybraných právnych foriem k 31. 12.



Legal persons by selected legal forms as at Dec. 31

SR / oblasť / kraj (okres) SR / Area / Region (District)	Rok Year	Právnické osoby spolu Legal persons in total	v tom / *Of which:						
			podniky <i>Enterprises</i>	z toho / Of which:			neziskové inštitúcie <i>Non-profit institutions</i>	z toho / Of which:	
				obchodné spoločnosti <i>Trading partnerships</i>	družstvá <i>Co-ope- ratives</i>	štátne <i>State</i>		rozpočtové organizácie <i>Budgetary organizations</i>	príspevkové organizácie <i>Subsidized organizations</i>
SR spolu / SR in total	2015	207 655	193 262	183 531	1 323	18	14 393	6 395	692
	2016	228 110	210 766	200 141	1 353	19	17 344	6 372	688
	2017	248 945	219 466	207 562	1 367	19	29 479	6 366	668
	2018	265 835	230 143	217 182	1 396	18	35 692	6 353	667
	2019	282 602	247 022	230 378	1 429	18	35 580	6 345	668
Bratislavský kraj	2015	66 872	64 667	62 046	204	6	2 205	526	125
	2016	74 455	71 541	68 345	218	7	2 914	518	132
	2017	80 283	74 927	71 256	223	6	5 356	520	127
	2018	84 372	77 484	73 584	213	6	6 888	516	126
	2019	89 361	82 645	77 264	247	6	6 716	520	126
Bratislavský kraj	2015	66 872	64 667	62 046	204	6	2 205	526	125
	2016	74 455	71 541	68 345	218	7	2 914	518	132
	2017	80 283	74 927	71 256	223	6	5 356	520	127
	2018	84 372	77 484	73 584	213	6	6 888	516	126
	2019	89 361	82 645	77 264	247	6	6 716	520	126
Západné Slovensko	2015	57 879	53 715	50 954	453	4	4 164	2 026	217
	2016	63 442	58 380	55 568	447	4	5 062	2 022	208
	2017	68 680	60 091	57 064	436	5	8 589	2 028	201
	2018	73 486	63 064	59 681	449	4	10 422	2 020	199
	2019	78 211	67 785	63 540	447	4	10 426	2 018	196
Trnavský kraj	2015	18 258	17 048	16 150	164	1	1 210	617	63
	2016	20 126	18 618	17 698	162	1	1 508	617	62
	2017	22 012	19 361	18 360	160	1	2 651	620	60
	2018	23 776	20 494	19 252	169	1	3 282	620	60
	2019	25 445	22 115	20 433	166	1	3 330	617	60
Trenčiansky kraj	2015	16 930	15 513	14 601	111	0	1 417	607	70
	2016	18 442	16 742	15 810	111	0	1 700	603	68
	2017	20 024	17 300	16 276	111	0	2 724	606	67
	2018	21 376	18 100	17 013	111	0	3 276	603	66
	2019	22 783	19 508	18 126	115	0	3 275	604	64
Nitriansky kraj	2015	22 691	21 154	20 203	178	3	1 537	802	84
	2016	24 874	23 020	22 060	174	3	1 854	802	78
	2017	26 644	23 430	22 428	165	4	3 214	802	74
	2018	28 334	24 470	23 416	169	3	3 864	797	73
	2019	29 983	26 162	24 981	166	3	3 821	797	72

## T 10-2. Právnické osoby podľa vybraných právnych foriem k 31. 12.

## Legal persons by selected legal forms as at Dec. 31

dokončenie

End of table

SR / oblasť / kraj (okres) SR / Area / Region (District)	Rok Year	Právnické v tom / *Of which:							neziskové	
		osoby spolu Legal persons in total	podniky Enterprises	z toho / Of which:			inštitúcie Non-profit institutions	z toho / Of which:		
				obchodné spoločnosti Trading partnerships	družstvá Co-ope- ratives	štátne State		rozpočtové organizácie Budgetary organizations	príspevkové organizácie Subsidized organizations	
Stredné Slovensko	2015	41 137	37 275	35 063	350	7	3 862	1 731	207	
	2016	44 830	40 286	37 978	364	7	4 544	1 728	203	
	2017	50 019	42 214	39 698	366	7	7 805	1 725	202	
	2018	54 068	44 819	42 109	377	7	9 249	1 727	201	
	2019	57 434	48 208	44 869	381	7	9 226	1 718	206	
Žilinský kraj	2015	21 855	20 150	18 945	187	0	1 705	777	112	
	2016	23 694	21 680	20 424	189	0	2 014	774	109	
	2017	26 008	22 507	21 164	188	0	3 501	770	105	
	2018	28 171	23 930	22 409	193	0	4 241	770	104	
	2019	30 194	25 946	23 938	198	0	4 248	764	108	
Banskobystrický kraj	2015	19 282	17 125	16 118	163	7	2 157	954	95	
	2016	21 136	18 606	17 554	175	7	2 530	954	94	
	2017	24 011	19 707	18 534	178	7	4 304	955	97	
	2018	25 897	20 889	19 700	184	7	5 008	957	97	
	2019	27 240	22 262	20 931	183	7	4 978	954	98	
Východné Slovensko	2015	41 767	37 605	35 468	316	1	4 162	2 112	143	
	2016	45 383	40 559	38 250	324	1	4 824	2 104	145	
	2017	49 963	42 234	39 544	342	1	7 729	2 093	138	
	2018	53 909	44 776	41 808	357	1	9 133	2 090	141	
	2019	57 596	48 384	44 705	354	1	9 212	2 089	140	
Prešovský kraj	2015	19 964	17 744	16 468	170	1	2 220	1 190	79	
	2016	21 639	19 102	17 722	167	1	2 537	1 189	79	
	2017	23 959	19 941	18 339	168	1	4 018	1 179	76	
	2018	25 854	21 151	19 366	170	1	4 703	1 178	80	
	2019	27 520	22 789	20 647	167	1	4 731	1 177	78	
Košícký kraj	2015	21 803	19 861	19 000	146	0	1 942	922	64	
	2016	23 744	21 457	20 528	157	0	2 287	915	66	
	2017	26 004	22 293	21 205	174	0	3 711	914	62	
	2018	28 055	23 625	22 442	187	0	4 430	912	61	
	2019	30 076	25 595	24 058	187	0	4 481	912	62	

zdroj / Source: ŠÚ SR, DATAcube. (og3003rr, og3006rr)

T 10-3. Podniky podľa vybraných druhov vlastníctva k 31. 12.



Enterprises by selected forms of ownership as at Dec. 31

SR / oblasť / kraj (okres) SR / Area / Region (District)	Rok Year	Podniky spolu Enterprises in total	z toho / Of which:		
			súkromný sektor Private sector	z toho / Of which:	
				zahraničné Foreign	medzinárodné International
SR spolu / SR in total	2015	193 262	192 640	23 175	6 682
	2016	210 766	210 187	26 208	6 901
	2017	219 466	218 825	26 793	7 439
	2018	230 143	229 500	27 797	7 336
	2019	247 022	246 357	29 992	7 857
Bratislavský kraj	2015	64 667	64 563	11 416	2 729
	2016	71 541	71 446	13 264	2 890
	2017	74 927	74 821	13 829	3 322
	2018	77 484	77 374	13 922	3 282
	2019	82 645	82 537	14 387	3 584
Bratislavský kraj	2015	64 667	64 563	11 416	2 729
	2016	71 541	71 446	13 264	2 890
	2017	74 927	74 821	13 829	3 322
	2018	77 484	77 374	13 922	3 282
	2019	82 645	82 537	14 387	3 584
Západné Slovensko	2015	53 715	53 499	6 959	1 763
	2016	58 380	58 182	7 543	1 789
	2017	60 091	59 881	7 069	1 875
	2018	63 064	62 855	7 355	1 858
	2019	67 785	67 580	7 972	1 960
Trnavský kraj	2015	17 048	16 980	1 831	600
	2016	18 618	18 564	2 001	627
	2017	19 361	19 302	2 001	620
	2018	20 494	20 433	2 202	625
	2019	22 115	22 053	2 592	678
Trenčiansky kraj	2015	15 513	15 435	1 159	487
	2016	16 742	16 662	1 233	478
	2017	17 300	17 219	1 221	507
	2018	18 100	18 023	1 287	509
	2019	19 508	19 432	1 533	523
Nitriansky kraj	2015	21 154	21 084	3 969	676
	2016	23 020	22 956	4 309	684
	2017	23 430	23 360	3 847	748
	2018	24 470	24 399	3 866	724
	2019	26 162	26 095	3 847	759

## T 10-3. Podniky podľa vybraných druhov vlastníctva k 31. 12.

## Enterprises by selected forms of ownership as at Dec. 31

dokončenie

End of table

SR / oblasť / kraj (okres) SR / Area / Region (District)	Rok Year	Podniky spolu Enterprises in total	z toho / Of which :		
			súkromný sektor Private sector	z toho / Of which:	
				zahraničné Foreign	medzinárodné International
Stredné Slovensko	2015	37 275	37 099	2 638	1 127
	2016	40 286	40 127	2 961	1 164
	2017	42 214	42 042	3 017	1 183
	2018	44 819	44 647	3 346	1 147
	2019	48 208	48 029	3 818	1 194
Žilinský kraj	2015	20 150	20 075	1 506	598
	2016	21 680	21 616	1 645	626
	2017	22 507	22 429	1 638	632
	2018	23 930	23 855	1 817	607
	2019	25 946	25 866	2 252	636
Banskobystrický kraj	2015	17 125	17 024	1 132	529
	2016	18 606	18 511	1 316	538
	2017	19 707	19 613	1 379	551
	2018	20 889	20 792	1 529	540
	2019	22 262	22 163	1 566	558
Východné Slovensko	2015	37 605	37 479	2 162	1 063
	2016	40 559	40 432	2 440	1 058
	2017	42 234	42 081	2 878	1 059
	2018	44 776	44 624	3 174	1 049
	2019	48 384	48 211	3 815	1 119
Prešovský kraj	2015	17 744	17 681	771	429
	2016	19 102	19 034	906	418
	2017	19 941	19 851	1 048	424
	2018	21 151	21 063	1 207	419
	2019	22 789	22 689	1 536	438
Košícký kraj	2015	19 861	19 798	1 391	634
	2016	21 457	21 398	1 534	640
	2017	22 293	22 230	1 830	635
	2018	23 625	23 561	1 967	630
	2019	25 595	25 522	2 279	681

zdroj / Source: ŠÚ SR, DATAcube. (og3003rr)

## T 10-4. Podniky podľa počtu zamestnancov k 31. 12.



## Enterprises by number of employees as at Dec. 31

SR / oblasť / kraj (okres) SR / Area / Region (District)	Rok Year	Podniky so zisteným počtom zamestnancov Enterprises with the ascertained number of employees		
		0 – 49	50 – 249	250 a viac 250 and more
SR spolu / SR in total	2015	106 141	2 780	666
	2016	104 245	2 709	644
	2017	112 556	2 900	661
	2018	117 676	2 940	679
	2019	124 676	2 900	669
Bratislavský kraj	2015	30 344	786	217
	2016	29 812	771	206
	2017	32 241	875	217
	2018	33 278	895	225
	2019	35 367	889	229
Bratislavský kraj	2015	30 344	786	217
	2016	29 812	771	206
	2017	32 241	875	217
	2018	33 278	895	225
	2019	35 367	889	229
Západné Slovensko	2015	31 086	918	208
	2016	30 476	890	205
	2017	33 160	915	210
	2018	34 621	922	216
	2019	36 509	914	212
Trnavský kraj	2015	9 805	275	61
	2016	9 613	271	59
	2017	10 566	272	57
	2018	11 099	273	60
	2019	11 719	266	60
Trenčiansky kraj	2015	9 429	303	85
	2016	9 228	289	87
	2017	9 984	297	92
	2018	10 344	303	91
	2019	10 979	312	85
Nitriansky kraj	2015	11 852	340	62
	2016	11 635	330	59
	2017	12 610	346	61
	2018	13 178	346	65
	2019	13 811	336	67



## T 10-4. Podniky podľa počtu zamestnancov k 31. 12.

## Enterprises by number of employees as at Dec. 31

dokončenie

End of table

SR / oblasť / kraj (okres) SR / Area / Region (District)	Rok Year	Podniky so zisteným počtom zamestnancov Enterprises with the ascertained number of employees		
		0 – 49	50 – 249	250 a viac 250 and more
Stredné Slovensko	2015	22 168	577	120
	2016	21 760	564	115
	2017	23 374	586	123
	2018	24 595	581	127
	2019	26 082	564	126
Žilinský kraj	2015	12 205	338	71
	2016	11 974	329	67
	2017	12 884	345	75
	2018	13 633	329	75
	2019	14 447	324	74
Banskobystrický kraj	2015	9 963	239	49
	2016	9 786	235	48
	2017	10 490	241	48
	2018	10 962	252	52
	2019	11 635	240	52
Východné Slovensko	2015	22 543	499	121
	2016	22 197	484	118
	2017	23 781	524	111
	2018	25 182	542	111
	2019	26 718	533	102
Prešovský kraj	2015	10 813	269	63
	2016	10 638	261	62
	2017	11 383	287	56
	2018	11 978	284	56
	2019	12 665	275	50
Košícký kraj	2015	11 730	230	58
	2016	11 559	223	56
	2017	12 398	237	55
	2018	13 204	258	55
	2019	14 053	258	52

zdroj / Source: ŠÚ SR, DATAcube. (og3009rr)

# ORGANIZAČNÁ ŠTATISTIKA

T 10-5. Podniky podľa ekonomických činností k 31. 12.



SR / oblasť / kraj (okres)	Rok	Podniky spolu Enterprises in total	z toho podľa ekonomických činností SK NACE Rev.2								
			poľnohospodárstvo Agriculture	v tom / *Of which:					stavebníctvo Construction	veľkoobchod a maloobchod Wholesale, retail trade	doprava a skladovanie Transportation and storage
				priemysel spolu Industry in total	ťažba a dobývanie Mining and quarrying	priemyselná výroba Manufacturing	dodávka elektriny Electricity supply	dodávka vody, odpady Water supply, waste			
SR spolu	2015	193 262	6 520	17 687	187	16 067	526	907	16 073	47 096	9 781
	2016	210 766	6 889	19 218	194	17 526	527	971	17 228	56 020	9 918
	2017	219 466	7 372	23 361	196	21 605	513	1 047	19 801	48 490	10 710
	2018	230 143	7 616	26 788	189	24 959	522	1 118	21 501	46 102	11 335
	2019	247 022	7 940	29 434	198	27 491	535	1 210	24 582	45 372	11 890
Bratislavský kraj	2015	64 667	467	3 447	42	3 021	170	214	3 704	12 238	2 113
	2016	71 541	540	3 900	41	3 455	176	228	4 040	15 850	2 133
	2017	74 927	587	5 190	39	4 729	170	252	4 978	13 392	2 456
	2018	77 484	592	6 086	36	5 622	173	255	5 448	12 326	2 643
	2019	82 645	632	6 751	42	6 245	182	282	6 222	12 136	2 814
Bratislavský kraj	2015	64 667	467	3 447	42	3 021	170	214	3 704	12 238	2 113
	2016	71 541	540	3 900	41	3 455	176	228	4 040	15 850	2 133
	2017	74 927	587	5 190	39	4 729	170	252	4 978	13 392	2 456
	2018	77 484	592	6 086	36	5 622	173	255	5 448	12 326	2 643
Západné Slovensko	2015	53 715	2 018	6 401	42	5 955	123	281	4 648	13 563	4 165
	2016	58 380	2 100	6 858	46	6 394	118	300	4 945	16 113	4 196
	2017	60 091	2 210	7 905	45	7 425	118	317	5 606	13 879	4 340
	2018	63 064	2 271	8 914	44	8 392	127	351	6 062	13 225	4 502
	2019	67 785	2 358	9 752	45	9 206	128	373	6 865	12 978	4 666
Trnavský kraj	2015	17 048	584	1 925	17	1 786	37	85	1 692	3 590	1 463
	2016	18 618	611	2 058	18	1 910	36	94	1 801	4 489	1 468
	2017	19 361	640	2 466	17	2 312	36	101	1 999	3 884	1 492
	2018	20 494	671	2 829	16	2 661	38	114	2 182	3 724	1 581
	2019	22 115	692	3 151	17	2 965	38	131	2 417	3 705	1 638
Trenčiansky kraj	2015	15 513	687	2 213	11	2 064	42	96	1 245	4 407	784
	2016	16 742	703	2 378	12	2 227	41	98	1 344	4 974	806
	2017	17 300	735	2 638	12	2 481	43	102	1 564	4 329	895
	2018	18 100	750	2 957	11	2 791	45	110	1 725	4 140	911
	2019	19 508	767	3 200	11	3 028	47	114	2 054	4 043	973
Nitriansky kraj	2015	21 154	747	2 263	14	2 105	44	100	1 711	5 566	1 918
	2016	23 020	786	2 422	16	2 257	41	108	1 800	6 650	1 922
	2017	23 430	835	2 801	16	2 632	39	114	2 043	5 666	1 953
	2018	24 470	850	3 128	17	2 940	44	127	2 155	5 361	2 010
	2019	26 162	899	3 401	17	3 213	43	128	2 394	5 230	2 055

zdroj: ŠÚ SR, DATAcube. (og3005rr)

T 10-5. Enterprises by economic activities as at Dec. 31

Of which: by economic activities of SK NACE Rev.2											Year	SR / Area / Region (District)
ubytovacie a stravovacie služby Accommodation, food services	informácie a komunikácia Information, communication	finančné a poisťovacie činnosti Financial, insurance activities	činnosti v oblasti nehnuteľností Real estate activities	odborné, vedecké a techn. činnosti Profession, scient., techn. activ.	administratívne služby Administrative services	verejná správa Public administration	vzdelávanie Education	zdravotníctvo Health	umenie, zábava, rekreácia Arts, entertainment, recreation	ostatné činnosti Other service activities		
I	J	K	L	M	N	O	P	Q	R	S		
7 369	10 233	803	11 746	33 348	18 824	11	2 445	6 463	2 400	2 463	2015	SR in total
7 784	10 701	742	12 370	34 942	20 518	11	2 598	6 583	2 541	2 703	2016	
8 060	11 982	728	13 152	37 653	22 406	13	3 000	6 655	2 819	3 264	2017	
8 583	13 045	737	13 943	40 284	23 435	13	3 299	6 781	3 039	3 642	2018	
9 444	14 000	800	14 934	42 754	27 559	14	3 601	6 902	3 308	4 488	2019	
2 096	4 933	441	5 534	16 527	9 289	4	989	1 098	920	867	2015	Bratislavský kraj
2 220	5 205	412	5 917	17 258	9 923	5	1 094	1 124	970	950	2016	
2 305	5 798	429	6 268	18 417	10 386	5	1 275	1 148	1 102	1 191	2017	
2 363	6 276	427	6 530	19 205	10 567	5	1 369	1 181	1 166	1 300	2018	
2 570	6 684	453	6 952	19 960	11 876	6	1 478	1 225	1 245	1 641	2019	
2 096	4 933	441	5 534	16 527	9 289	4	989	1 098	920	867	2015	Bratislavský kraj
2 220	5 205	412	5 917	17 258	9 923	5	1 094	1 124	970	950	2016	
2 305	5 798	429	6 268	18 417	10 386	5	1 275	1 148	1 102	1 191	2017	
2 363	6 276	427	6 530	19 205	10 567	5	1 369	1 181	1 166	1 300	2018	
2 077	2 349	132	2 594	7 308	4 489	4	635	2 037	634	661	2015	Západné Slovensko
2 167	2 443	126	2 699	7 714	4 909	4	660	2 062	659	725	2016	
2 253	2 692	104	2 874	8 320	5 502	6	752	2 081	724	843	2017	
2 413	2 912	117	3 050	9 096	5 830	6	824	2 113	782	947	2018	
2 652	3 170	132	3 284	9 864	7 007	6	899	2 141	867	1 144	2019	
739	745	48	896	2 438	1 633	3	202	654	206	230	2015	Trnavský kraj
773	764	41	945	2 558	1 769	3	211	653	220	254	2016	
813	844	41	1 004	2 780	1 941	3	244	666	248	296	2017	
889	927	45	1 033	3 031	2 039	3	266	681	258	335	2018	
963	1 008	48	1 109	3 266	2 394	3	285	684	301	451	2019	
614	602	30	777	1 858	1 158	1	183	584	183	187	2015	Trenčiansky kraj
631	638	30	804	2 005	1 238	1	194	606	186	204	2016	
641	746	25	854	2 191	1 387	3	227	610	211	244	2017	
668	799	30	915	2 363	1 456	3	257	618	230	278	2018	
734	878	36	1 007	2 576	1 759	3	279	627	254	318	2019	
724	1 002	54	921	3 012	1 698	0	250	799	245	244	2015	Nitriansky kraj
763	1 041	55	950	3 151	1 902	0	255	803	253	267	2016	
799	1 102	38	1 016	3 349	2 174	0	281	805	265	303	2017	
856	1 186	42	1 102	3 702	2 335	0	301	814	294	334	2018	
955	1 284	48	1 168	4 022	2 854	0	335	830	312	375	2019	

Source: ŠÚ SR, DATAcube. (og3005rr)

# ORGANIZAČNÁ ŠTATISTIKA

## T 10-5. Podniky podľa ekonomických činností k 31. 12.

dokončenie

SR / oblasť / kraj (okres)	Rok	Podniky spolu Enterprises in total	z toho podľa ekonomických činností SK NACE Rev.2								
			poľnohospodárstvo Agriculture	v tom / *Of which:					stavebníctvo Construction	veľkoobchod a maloobchod Wholesale, retail trade	doprava a skladovanie Transportation and storage
				priemysel spolu Industry in total	ťažba a dobývanie Mining and quarrying	priemyselná výroba Manufacturing	dodávka elektriny Electricity supply	dodávka vody, odpady Water supply, waste			
Stredné Slovensko	2015	37 275	1 999	3 862	58	3 505	117	182	3 658	10 895	1 750
	2016	40 286	2 124	4 174	60	3 795	118	201	3 942	12 264	1 786
	2017	42 214	2 313	5 024	61	4 629	114	220	4 418	10 880	1 958
	2018	44 819	2 405	5 736	64	5 325	112	235	4 786	10 461	2 064
	2019	48 208	2 505	6 275	65	5 840	118	252	5 538	10 303	2 123
Žilinský kraj	2015	20 150	916	2 149	25	1 956	65	103	2 161	6 413	923
	2016	21 680	975	2 330	25	2 128	66	111	2 330	7 035	954
	2017	22 507	1 022	2 805	24	2 598	65	118	2 598	6 232	1 051
	2018	23 930	1 077	3 246	24	3 027	63	132	2 876	6 012	1 117
	2019	25 946	1 138	3 575	27	3 333	68	147	3 457	5 930	1 153
Banskobystrický kraj	2015	17 125	1 083	1 713	33	1 549	52	79	1 497	4 482	827
	2016	18 606	1 149	1 844	35	1 667	52	90	1 612	5 229	832
	2017	19 707	1 291	2 219	37	2 031	49	102	1 820	4 648	907
	2018	20 889	1 328	2 490	40	2 298	49	103	1 910	4 449	947
	2019	22 262	1 367	2 700	38	2 507	50	105	2 081	4 373	970
Východné Slovensko	2015	37 605	2 036	3 977	45	3 586	116	230	4 063	10 400	1 753
	2016	40 559	2 125	4 286	47	3 882	115	242	4 301	11 793	1 803
	2017	42 234	2 262	5 242	51	4 822	111	258	4 799	10 339	1 956
	2018	44 776	2 348	6 052	45	5 620	110	277	5 205	10 090	2 126
	2019	48 384	2 445	6 656	46	6 200	107	303	5 957	9 955	2 287
Prešovský kraj	2015	17 744	1 235	2 144	20	1 990	53	81	2 304	4 105	913
	2016	19 102	1 289	2 313	21	2 154	52	86	2 424	4 765	937
	2017	19 941	1 365	2 759	23	2 593	52	91	2 632	4 204	999
	2018	21 151	1 407	3 169	22	3 000	51	96	2 869	4 129	1 077
	2019	22 789	1 444	3 492	22	3 317	46	107	3 263	4 077	1 154
Košícký kraj	2015	19 861	801	1 833	25	1 596	63	149	1 759	6 295	840
	2016	21 457	836	1 973	26	1 728	63	156	1 877	7 028	866
	2017	22 293	897	2 483	28	2 229	59	167	2 167	6 135	957
	2018	23 625	941	2 883	23	2 620	59	181	2 336	5 961	1 049
	2019	25 595	1 001	3 164	24	2 883	61	196	2 694	5 878	1 133

zdroj: ŠÚ SR, DATAcube. (og3005rr)

T 10-5. Enterprises by economic activities as at Dec. 31

End of table

Of which: by economic activities of SK NACE Rev.2											Year	SR / Area / Region (District)
ubytovacie a stravovacie služby Accommodation, food services	informácie a komunikácia Information, communication	finančné a poisťovacie činnosti Financial, insurance activities	činnosti v oblasti nehnuteľností Real estate activities	odborné, vedec.a techn. činnosti Profession.,scient., techn. activ.	administratívne služby Administrative services	verejná správa Public administration	vzdelávanie Education	zdravotníctvo Health	umenie, zábava, rekreácia Arts, entertainment, recreation	ostatné činnosti Other service activities		
I	J	K	L	M	N	O	P	Q	R	S		
1 508	1 479	106	1 797	5 039	2 463	1	402	1 475	408	433	2015	Stredné Slovensko
1 604	1 521	90	1 870	5 252	2 809	1	416	1 524	442	467	2016	
1 658	1 775	89	2 032	5 726	3 287	1	487	1 541	471	554	2017	
1 815	1 995	92	2 219	6 340	3 612	1	554	1 588	531	620	2018	
2 027	2 124	99	2 400	6 832	4 427	1	614	1 602	589	749	2019	
787	794	58	910	2 439	1 227	1	199	778	201	194	2015	Žilinský kraj
847	826	43	949	2 561	1 382	1	213	795	228	211	2016	
874	918	39	1 032	2 782	1 580	1	245	804	253	271	2017	
958	1 023	48	1 143	3 034	1 686	1	283	841	275	310	2018	
1 101	1 086	54	1 247	3 302	2 047	1	316	847	307	385	2019	
721	685	48	887	2 600	1 236	0	203	697	207	239	2015	Banskobystrický kraj
757	695	47	921	2 691	1 427	0	203	729	214	256	2016	
784	857	50	1 000	2 944	1 707	0	242	737	218	283	2017	
857	972	44	1 076	3 306	1 926	0	271	747	256	310	2018	
926	1 038	45	1 153	3 530	2 380	0	298	755	282	364	2019	
1 688	1 472	124	1 821	4 474	2 583	2	419	1 853	438	502	2015	Východné Slovensko
1 793	1 532	114	1 884	4 718	2 877	1	428	1 873	470	561	2016	
1 844	1 717	106	1 978	5 190	3 231	1	486	1 885	522	676	2017	
1 992	1 862	101	2 144	5 643	3 426	1	552	1 899	560	775	2018	
2 195	2 022	116	2 298	6 098	4 249	1	610	1 934	607	954	2019	
885	643	45	823	1 913	1 231	1	152	950	195	205	2015	Prešovský kraj
935	662	42	850	2 004	1 338	0	154	965	204	220	2016	
969	733	41	903	2 209	1 485	0	193	969	215	265	2017	
1 029	774	42	958	2 369	1 574	0	225	981	243	305	2018	
1 109	837	48	1 021	2 540	1 931	0	247	1 000	251	375	2019	
803	829	79	998	2 561	1 352	1	267	903	243	297	2015	Košícký kraj
858	870	72	1 034	2 714	1 539	1	274	908	266	341	2016	
875	984	65	1 075	2 981	1 746	1	293	916	307	411	2017	
963	1 088	59	1 186	3 274	1 852	1	327	918	317	470	2018	
1 086	1 185	68	1 277	3 558	2 318	1	363	934	356	579	2019	

Source: ŠÚ SR, DATAcube. (og3005rr)

# ORGANIZAČNÁ ŠTATISTIKA

T 10-6. Živnostníci podľa ekonomických činností k 31. 12.



SR / oblasť / kraj (okres)	Rok	Živnostníci spolu Tradesmen in total	z toho podľa ekonomických činností SK NACE Rev.2								
			poľnohospodárstvo Agriculture	v tom / *Of which:					stavebníctvo Construction	veľkoobchod a maloobchod Wholesale, retail trade	doprava a skladovanie Transportation and storage
				priemysel spolu Industry in total	ťažba a dobývanie Mining and quarrying	priemyselná výroba Manufacturing	dodávka elektriny Electricity supply	dodávka vody, odpady Water supply, waste			
SR spolu	2015	316 460	12 750	52 938	35	52 404	14	485	73 364	75 016	9 584
	2016	322 968	12 745	53 258	33	52 716	13	496	74 604	74 946	9 852
	2017	323 948	12 427	52 278	31	51 751	13	483	74 888	71 633	10 069
	2018	303 961	11 822	49 958	34	49 471	11	442	73 828	60 584	9 520
	2019	323 896	12 456	52 874	46	52 332	9	487	82 155	60 940	9 807
Bratislavský kraj	2015	45 507	544	4 314	4	4 226	1	83	5 487	12 968	1 817
	2016	46 862	592	4 374	4	4 286	1	83	5 527	13 088	1 948
	2017	47 122	603	4 369	5	4 287	1	76	5 409	12 467	2 006
	2018	40 549	551	3 726	3	3 658	1	64	4 530	9 590	1 731
	2019	43 162	605	3 890	6	3 813	1	70	4 843	9 938	1 806
Bratislavský kraj	2015	45 507	544	4 314	4	4 226	1	83	5 487	12 968	1 817
	2016	46 862	592	4 374	4	4 286	1	83	5 527	13 088	1 948
	2017	47 122	603	4 369	5	4 287	1	76	5 409	12 467	2 006
	2018	40 549	551	3 726	3	3 658	1	64	4 530	9 590	1 731
	2019	43 162	605	3 890	6	3 813	1	70	4 843	9 938	1 806
Západné Slovensko	2015	109 141	2 747	19 707	11	19 475	2	219	25 824	26 471	3 623
	2016	111 597	2 769	20 045	10	19 799	1	235	26 120	26 417	3 615
	2017	112 189	2 778	19 663	8	19 423	1	231	26 091	25 298	3 666
	2018	104 766	2 622	18 624	10	18 403	1	210	24 592	21 636	3 518
	2019	111 122	2 735	19 711	14	19 477	1	219	26 924	21 564	3 705
Trnavský kraj	2015	33 950	665	4 661	0	4 569	1	91	9 347	6 766	1 281
	2016	34 714	675	4 730	1	4 640	0	89	9 428	6 894	1 265
	2017	34 946	704	4 634	1	4 544	0	89	9 346	6 678	1 286
	2018	32 193	653	4 317	2	4 230	0	85	8 520	5 767	1 244
	2019	34 001	677	4 565	2	4 472	0	91	9 141	5 828	1 319
Trenčiansky kraj	2015	34 619	1 158	6 939	1	6 881	0	57	7 938	8 477	816
	2016	34 961	1 141	6 908	1	6 849	0	58	7 944	8 337	835
	2017	34 952	1 121	6 744	1	6 688	0	55	7 949	7 989	840
	2018	32 573	1 060	6 320	2	6 271	0	47	7 646	6 881	813
	2019	34 423	1 090	6 688	4	6 635	0	49	8 372	6 788	900
Nitriansky kraj	2015	40 572	924	8 107	10	8 025	1	71	8 539	11 228	1 526
	2016	41 922	953	8 407	8	8 310	1	88	8 748	11 186	1 515
	2017	42 291	953	8 285	6	8 191	1	87	8 796	10 631	1 540
	2018	40 000	909	7 987	6	7 902	1	78	8 426	8 988	1 461
	2019	42 698	968	8 458	8	8 370	1	79	9 411	8 948	1 486

zdroj: ŠÚ SR, DATAcube. (og3002rr)

T 10-6. Tradesmen by economic activities as at Dec. 31

Of which: by economic activities of SK NACE Rev.2										Year	SR / Area / Region (District)
ubytovacie a stravovacie služby Accommodation, food services	informácie a komunikácia Information, communication	finančné a poisťovacie činnosti Financial, insurance activities	činnosti v oblasti nehnuteľností Real estate activities	odborné, vedecko techn. činnosti Profession., scient., techn. activ.	administratívne služby Administrative services	vzdelávanie Education	zdravníctvo Health	umenie, zábava, rekreácia Arts, entertainment, recreation	ostatné činnosti Other service activities		
I	J	K	L	M	N	P	Q	R	S		
12 072	9 840	3 284	1 974	31 072	11 431	4 429	1 505	2 041	15 160	2015	SR in total
12 008	10 314	3 412	2 030	32 961	12 094	4 745	1 354	2 146	16 499	2016	
11 546	11 196	4 045	1 985	34 593	13 529	4 976	1 186	2 322	17 275	2017	
10 158	11 043	3 367	1 740	33 804	13 592	4 644	1 006	2 220	16 675	2018	
10 287	12 481	3 003	1 822	36 691	15 319	5 061	990	2 574	17 436	2019	
1 632	3 186	480	594	7 385	2 910	1 047	210	471	2 462	2015	Bratislavský kraj
1 637	3 294	505	616	7 711	3 126	1 150	202	509	2 583	2016	
1 552	3 535	566	614	7 898	3 400	1 224	200	558	2 721	2017	
1 166	3 419	446	503	7 304	3 226	1 168	163	520	2 506	2018	
1 174	3 886	416	521	7 789	3 662	1 290	168	591	2 583	2019	
1 632	3 186	480	594	7 385	2 910	1 047	210	471	2 462	2015	Bratislavský kraj
1 637	3 294	505	616	7 711	3 126	1 150	202	509	2 583	2016	
1 552	3 535	566	614	7 898	3 400	1 224	200	558	2 721	2017	
1 166	3 419	446	503	7 304	3 226	1 168	163	520	2 506	2018	
1 174	3 886	416	521	7 789	3 662	1 290	168	591	2 583	2019	
4 307	2 718	980	603	10 156	3 758	1 454	461	696	5 636	2015	Západné Slovensko
4 315	2 872	1 029	602	11 087	3 957	1 529	443	718	6 079	2016	
4 172	3 170	1 147	584	11 989	4 506	1 595	402	776	6 352	2017	
3 680	3 129	964	521	12 234	4 554	1 494	333	720	6 145	2018	
3 702	3 474	858	543	13 589	5 173	1 584	338	845	6 377	2019	
1 669	983	364	216	3 548	1 493	493	133	234	2 097	2015	Trnavský kraj
1 645	1 015	388	212	3 808	1 513	526	129	252	2 234	2016	
1 565	1 118	445	209	4 043	1 632	546	123	267	2 350	2017	
1 332	1 077	360	179	4 041	1 643	495	106	264	2 195	2018	
1 308	1 197	304	183	4 463	1 828	526	108	287	2 267	2019	
1 267	831	268	175	3 068	1 067	483	176	214	1 742	2015	Trenčiansky kraj
1 262	900	276	174	3 296	1 130	499	165	211	1 883	2016	
1 250	986	296	176	3 491	1 255	522	150	234	1 949	2017	
1 114	985	258	156	3 353	1 221	511	123	207	1 925	2018	
1 144	1 112	231	161	3 623	1 418	536	120	259	1 981	2019	
1 371	904	348	212	3 540	1 198	478	152	248	1 797	2015	Nitriansky kraj
1 408	957	365	216	3 983	1 314	504	149	255	1 962	2016	
1 357	1 066	406	199	4 455	1 619	527	129	275	2 053	2017	
1 234	1 067	346	186	4 840	1 690	488	104	249	2 025	2018	
1 250	1 165	323	199	5 503	1 927	522	110	299	2 129	2019	

Source: ŠÚ SR, DATAcube. (og3002rr)

# ORGANIZAČNÁ ŠTATISTIKA

T 10-6. Živnostníci podľa ekonomických činností k 31. 12.

dokončenie

SR / oblasť / kraj (okres)	Rok	Živnostníci spolu Tradesmen in total	z toho podľa ekonomických činností SK NACE Rev.2								
			poľnohospodárstvo Agriculture	v tom / *Of which:					stavebníctvo Construction	veľkoobchod a maloobchod Wholesale, retail trade	doprava a skladovanie Transportation and storage
				priemysel spolu Industry in total	ťažba a dobývanie Mining and quarrying	priemyselná výroba Manufacturing	dodávka elektriny Electricity supply	dodávka vody, odpady Water supply, waste			
Stredné Slovensko	2015	83 725	5 099	14 394	12	14 296	9	77	22 931	18 015	2 173
	2016	85 117	5 034	14 420	12	14 319	9	80	23 280	17 937	2 239
	2017	84 772	4 893	14 063	12	13 958	9	84	23 277	17 121	2 238
	2018	81 070	4 753	13 477	13	13 374	8	82	23 340	14 816	2 242
	2019	85 911	5 059	14 094	18	13 973	6	97	25 682	14 881	2 210
Žilinský kraj	2015	49 842	2 086	9 771	5	9 715	1	50	16 421	10 273	974
	2016	51 098	2 138	9 709	4	9 652	1	52	16 756	10 266	1 016
	2017	51 124	2 139	9 436	4	9 376	1	55	16 731	9 838	1 043
	2018	49 629	2 181	9 039	4	8 984	1	50	16 977	8 545	1 064
	2019	52 940	2 354	9 448	7	9 383	1	57	18 669	8 552	1 099
Banskobystrický kraj	2015	33 883	3 013	4 623	7	4 581	8	27	6 510	7 742	1 199
	2016	34 019	2 896	4 711	8	4 667	8	28	6 524	7 671	1 223
	2017	33 648	2 754	4 627	8	4 582	8	29	6 546	7 283	1 195
	2018	31 441	2 572	4 438	9	4 390	7	32	6 363	6 271	1 178
	2019	32 971	2 705	4 646	11	4 590	5	40	7 013	6 329	1 111
Východné Slovensko	2015	78 087	4 360	14 523	8	14 407	2	106	19 122	17 562	1 971
	2016	79 392	4 350	14 419	7	14 312	2	98	19 677	17 504	2 050
	2017	79 865	4 153	14 183	6	14 083	2	92	20 111	16 747	2 159
	2018	77 576	3 896	14 131	8	14 036	1	86	21 366	14 542	2 029
	2019	83 701	4 057	15 179	8	15 069	1	101	24 706	14 557	2 086
Prešovský kraj	2015	46 586	2 863	9 424	6	9 375	0	43	13 633	8 434	1 173
	2016	47 578	2 889	9 408	5	9 362	0	41	14 081	8 492	1 202
	2017	47 888	2 776	9 181	4	9 136	0	41	14 394	8 171	1 222
	2018	47 858	2 618	9 320	6	9 272	0	42	15 583	7 361	1 154
	2019	52 118	2 699	10 027	7	9 974	0	46	18 144	7 500	1 120
Košícký kraj	2015	31 501	1 497	5 099	2	5 032	2	63	5 489	9 128	798
	2016	31 814	1 461	5 011	2	4 950	2	57	5 596	9 012	848
	2017	31 977	1 377	5 002	2	4 947	2	51	5 717	8 576	937
	2018	29 718	1 278	4 811	2	4 764	1	44	5 783	7 181	875
	2019	31 583	1 358	5 152	1	5 095	1	55	6 562	7 057	966

zdroj: ŠÚ SR, DATAcube. (og3002rr)



T 10-6. Tradesmen by economic activities as at Dec. 31

End of table

Of which: by economic activities of SK NACE Rev.2										Year	SR / Area / Region (District)
ubytovacie a stravovacie služby Accommodation, food services	informácie a komunikácia Information, communication	finančné a poisťovacie činnosti Financial, insurance activities	činnosti v oblasti nehnuteľností Real estate activities	odborné, vedecko techn. činnosti Profession., scient., techn. activ.	administratívne služby Administrative services	vzdelávanie Education	zdravníctvo Health	umenie, zábava, rekreácia Arts, entertainment, recreation	ostatné činnosti Other service activities		
I	J	K	L	M	N	P	Q	R	S		
3 353	2 001	860	388	7 001	2 347	970	361	480	3 352	2015	Stredné Slovensko
3 311	2 126	881	412	7 410	2 480	1 060	316	506	3 705	2016	
3 183	2 293	1 102	402	7 604	2 838	1 100	267	531	3 860	2017	
2 894	2 293	927	367	7 428	2 964	1 028	249	510	3 782	2018	
2 935	2 595	827	383	7 985	3 280	1 160	258	600	3 962	2019	
1 748	1 004	382	207	3 347	1 228	486	134	251	1 530	2015	Žilinský kraj
1 768	1 102	405	222	3 729	1 319	560	124	274	1 710	2016	
1 752	1 211	524	215	3 918	1 514	589	106	281	1 827	2017	
1 634	1 228	460	200	3 922	1 610	550	107	269	1 843	2018	
1 670	1 450	410	220	4 270	1 772	632	111	331	1 952	2019	
1 605	997	478	181	3 654	1 119	484	227	229	1 822	2015	Banskobystrický kraj
1 543	1 024	476	190	3 681	1 161	500	192	232	1 995	2016	
1 431	1 082	578	187	3 686	1 324	511	161	250	2 033	2017	
1 260	1 065	467	167	3 506	1 354	478	142	241	1 939	2018	
1 265	1 145	417	163	3 715	1 508	528	147	269	2 010	2019	
2 780	1 935	964	389	6 530	2 416	958	473	394	3 710	2015	Východné Slovensko
2 745	2 022	997	400	6 753	2 531	1 006	393	413	4 132	2016	
2 639	2 198	1 230	385	7 102	2 785	1 057	317	457	4 342	2017	
2 418	2 202	1 030	349	6 838	2 848	954	261	470	4 242	2018	
2 476	2 526	902	375	7 328	3 204	1 027	226	538	4 514	2019	
1 755	989	414	192	3 558	1 215	458	192	219	2 067	2015	Prešovský kraj
1 744	1 045	426	198	3 676	1 266	493	166	221	2 271	2016	
1 677	1 154	585	192	3 812	1 426	515	135	258	2 390	2017	
1 570	1 175	508	175	3 690	1 517	456	112	261	2 358	2018	
1 608	1 310	446	193	3 996	1 688	501	91	292	2 503	2019	
1 025	946	550	197	2 972	1 201	500	281	175	1 643	2015	Košícký kraj
1 001	977	571	202	3 077	1 265	513	227	192	1 861	2016	
962	1 044	645	193	3 290	1 359	542	182	199	1 952	2017	
848	1 027	522	174	3 148	1 331	498	149	209	1 884	2018	
868	1 216	456	182	3 332	1 516	526	135	246	2 011	2019	

Source: ŠÚ SR, DATAcube. (og3002rr)

G 10-1. Vývoj počtu právnických osôb v krajoch

Development of number of legal persons in regions

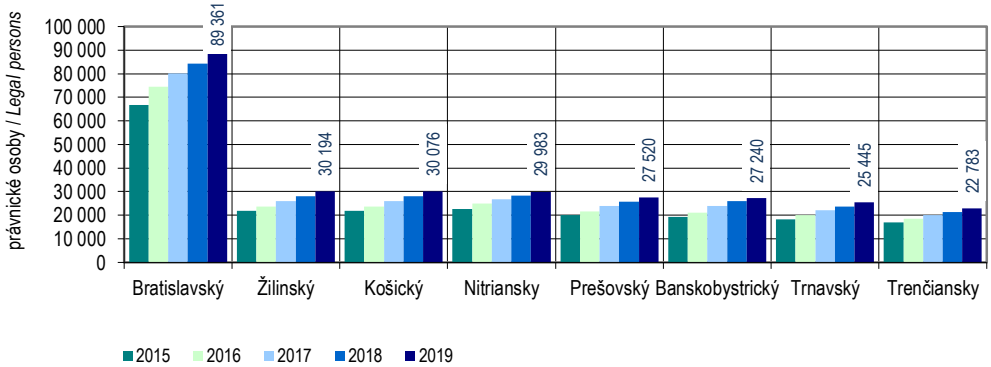

G 10-2. Organizačná štruktúra podľa krajov k 31. 12. 2019

Organizational structure by regions as at Dec. 31, 2019

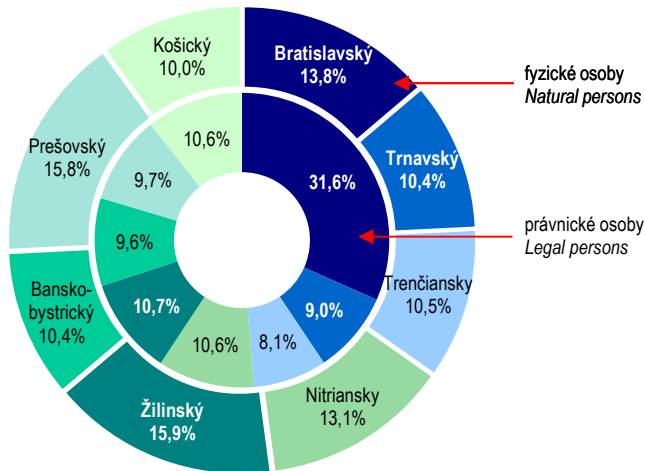

G 10-3. Vývoj počtu fyzických osôb - podnikateľov v krajoch

Development of number of natural persons - entrepreneurs in regions

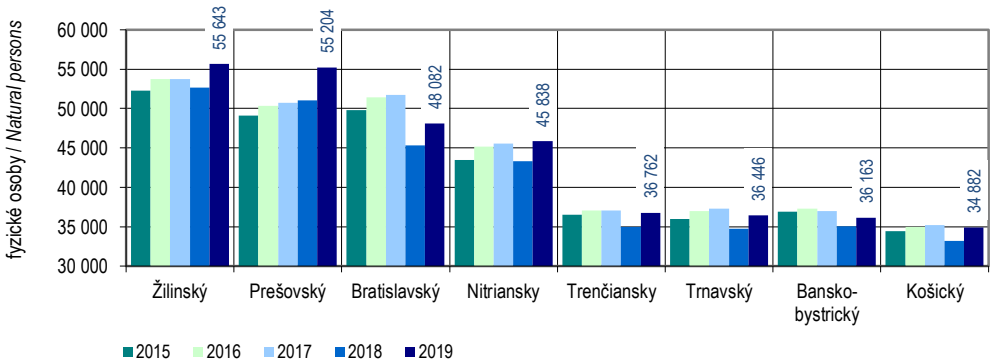

**G 10-4. Právnické osoby v krajoch k 31. 12. 2019**  
**Legal persons in regions as at Dec. 31, 2019**

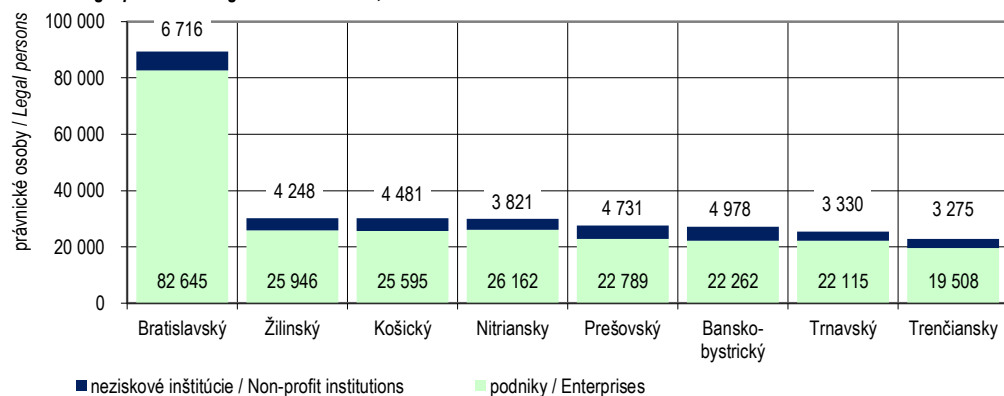

**G 10-5. Fyzické osoby-podnikatelia v krajoch k 31. 12. 2019**  
**Natural persons-entrepreneurs in regions as at Dec. 31, 2019**

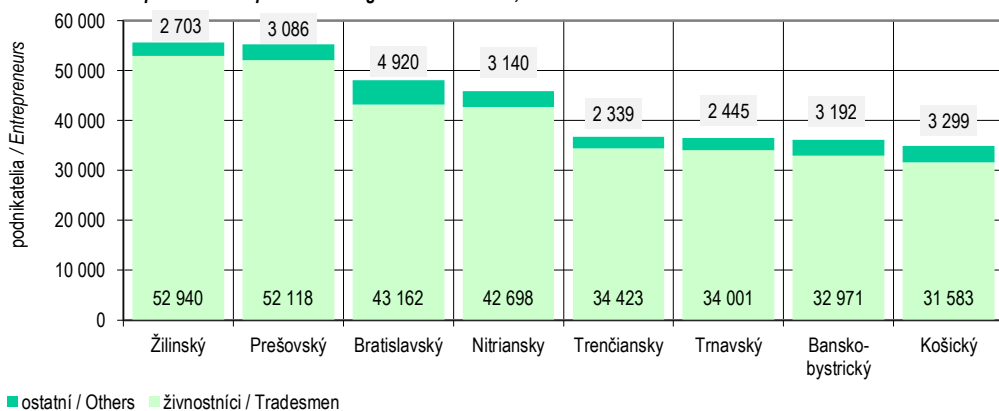

**G 10-6. Podniky v krajoch podľa počtu zamestnancov k 31. 12. 2019**  
**Enterprises in regions by the number of employees as at Dec. 31, 2019**

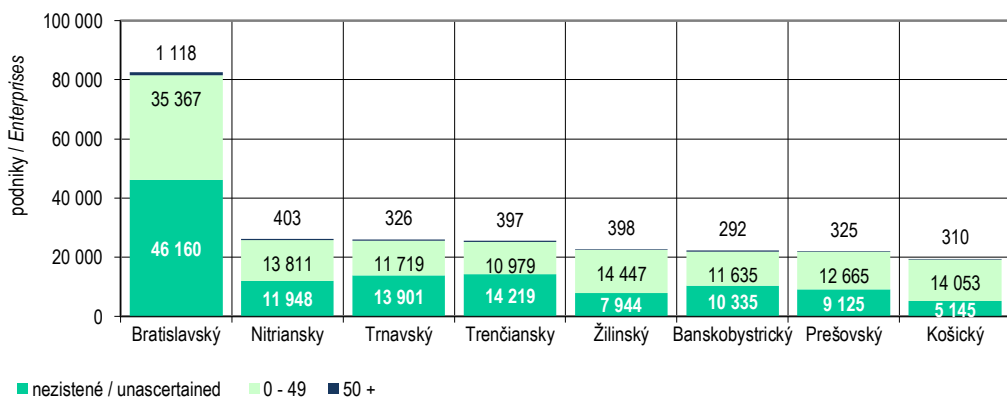

M 10-1. Právnické osoby v okresoch k 31. 12. 2019  
Legal persons in districts as at Dec. 31, 2019

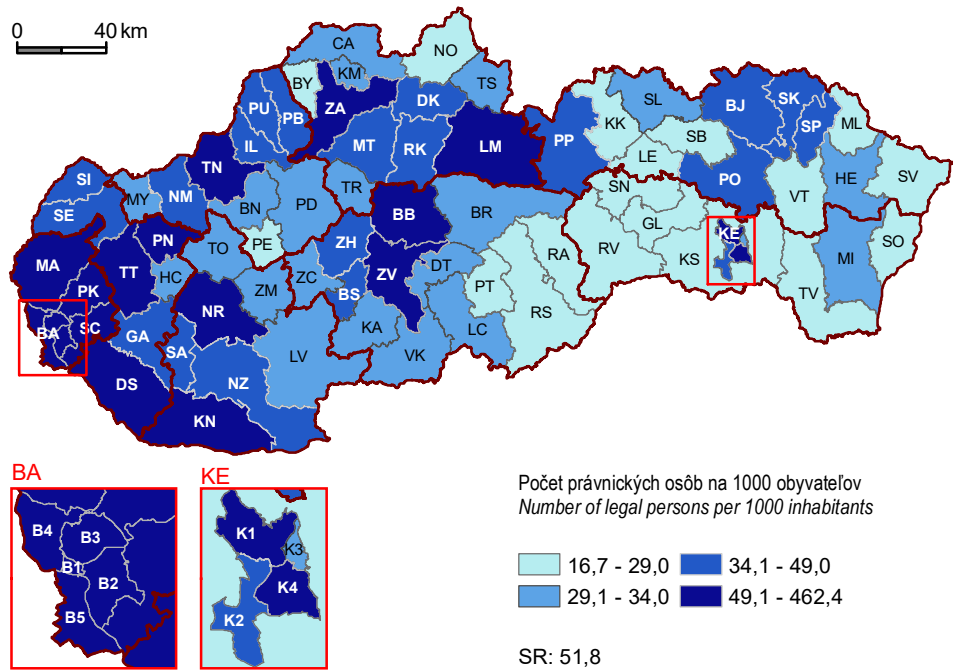

M 10-2. Fyzické osoby v okresoch k 31.12. 2019  
Natural persons in districts as at Dec. 31, 2019

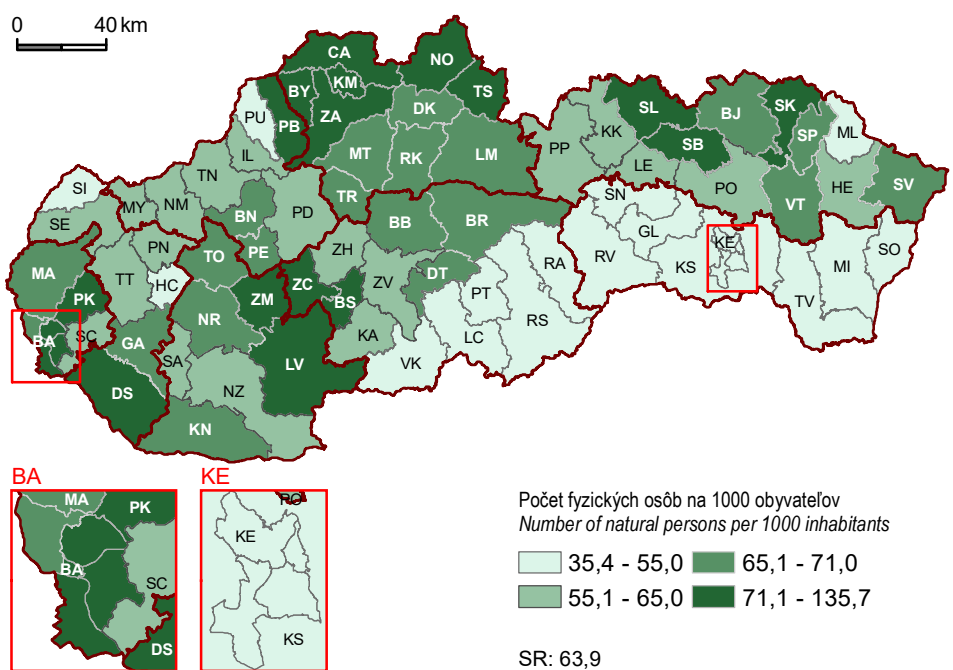

# 11

POĽNOHOSPODÁRSTVO

*AGRICULTURE*

Metodické vysvetlivky

Methodological notes

Do odvetvia **poľnohospodárstva** sa zaraďujú všetky jednotky (právnické a fyzické osoby), ktorých činnosťou je rastlinná a živočíšna výroba, služby pre rastlinnú a živočíšnu výrobu a chov rýb.

Základnou spravodajskou jednotkou na účely štatistiky pôdneho fondu a rastlinnej výroby je obhospodarovaná poľnohospodárska pôda.

Základnou spravodajskou jednotkou na účely štatistiky živočíšnej výroby je každý chovateľ hospodárskych zvierat, ktorý ich chová na predaj alebo na ďalšie spracovanie. Sem patria aj poľnohospodárske podniky a ostatní chovatelia bez poľnohospodárskej pôdy alebo s poľnohospodárskou pôdou s výmerou do 0,10 ha.

Všetky prepočty týkajúce sa intenzity poľnohospodárskej výroby sa počítajú na poľnohospodársku alebo ornú pôdu patriacu výhradne poľnohospodárskym závozom.

**Produkcii plodín** predstavuje podľa Slovenských technických noriem celková úroda danej plodiny v normovanej vlhkosti a čistote, bez zberových strát vrátane podradnejších druhov používaných na kŕmenie (pozadné zmo, drobné zemiaky a pod.). Nepatria sem sadzačky a semenáčky. Úroda cukrovej repy sa uvádza bez zrážok na nečistoty. Úroda objemových krmovín je prepočítaná na hodnotu sena podľa prepočítavacích koeficientov. Do skupiny olejnin sú zarátané všetky olejnin s výnimkou semena priadneho ľanu a konopného semena.

Stavy hospodárskych zvierat sú uvedené zo Súpisu hospodárskych zvierat k 31. 12. (v rokoch 2012-2015 k 30.11.) u všetkých právnických a fyzických osôb zapísaných v Registri fariem vrátane stavov zvierat u obyvateľstva a súkromne hospodáriacich roľníkov nezapísaných v Registri fariem odhadnutých na základe štruktúrálnej zisťovanej fariem

V **živočíšnej výrobe** sú do stavu kráv, prasníc a bahnic zaradené plemennice, ktoré sa aspoň jedenkrát otelili, oprasili (bez prasníc vyradených z chovu, zaradených do výkrmu), resp. obahnili. V hydine sú zarátané sliepky, kohúty, husi, guňare, kačice, káčery, morky a moriaky vrátane mláďat týchto druhov.

Úroveň poľnohospodárskej výroby i stavy hospodárskych zvierat za rok 2001 sa počítali na výmere zistenú v poľnohospodárskom cenze a od roku 2002 na výmere zistenú súpisom osiatych plôch.

Údaje o výmere jednotlivých druhov pozemkov sú uvádzané ako úhrnné hodnoty druhov pozemkov a predstavujú výmeru v územných hraniciach okresov a krajov.

**Agriculture** includes all entities (legal and natural persons) which are active in crop and livestock production, in related service activities and aquaculture.

The basic reporting unit for the purposes of the statistics on land resources and crop production is utilised agricultural area

Every breeder of farming animals who breeds them for sale or for next processing including agricultural enterprises and other breeders without agricultural land or with agricultural land up to 0,10 ha in area are basic reporting units for the purposes of the livestock production statistics.

All recalculations concerning intensity of agricultural production take into account either agricultural or arable land belonging exclusively to agricultural establishments.

**Production of agricultural crops** represents by Slovak Technical Standards a total yield of the given crop which was harvested under standard humidity and purity without harvest losses including species of minor quality used for feeding (backgrown grain, small potatoes etc.) excluding seedlings and saplings. Sugar-beet harvest is given without reduction for impurities. The crop of feed-stuffs is recalculated to the value of hay according to conversion coefficients. Oil plants group includes all oil plants except for flax and hemp seed.

Livestock numbers are from the Census of farming animals as at Dec. 31 (in 2012-2015 as at November 30) for all legal and natural entities registered in Farm Register including livestock numbers for population and self-employed farmers non-registered in Farm Register estimated on the basis of the farm structure surveys.

In the **livestock production** cows, sows and ewes are the breeding ones that at least once farrowed (without sows excluded from breeding and included in feeding). Poultry involves hens, cocks, goose, ducks, drakes, turkey-hens, turkeys including young ones of these species.

The level of agriculture production and livestock is given per area from agriculture census for year 2001 and since 2002 from register of sown areas.

Data on area of individual land is introduced as total values of land and represent an area within territorial borders of individual districts and regions.

Definície	Definitions
<p><b>Hrubá poľnohospodárska produkcia</b> je súčet predaja mimo podniku, vnútropodnikového obratu a rozdielu stavu zásob na začiatku a na konci roka (metóda hrubého obratu). Vypočítava sa vo fyzických jednotkách a vo finančnom vyjadrení v bežných cenách.</p> <p><b>Tržby za predaj poľnohospodárskych výrobkov</b> vyjadrujú tržby za predaj poľnohospodárskych výrobkov od prvovýrobcov so živočíšnou a rastlinnou výrobou (vrátane osív a sadív), ktorí sú zapísaní v Registri fariem.</p> <p><b>Hektárová úroda</b> je priemerná úroda z 1 ha a počíta sa delením celkovej úrody danej plodiny zberovou plochou.</p>	<p><b>Gross agricultural production</b> is the sum of sales out of enterprise, sales within the enterprise and changes in stocks at the beginning and at the end of the year (Gross Turnover Method). It is calculated at natural units (pieces) and at current prices.</p> <p><b>Receipts for sales of agricultural products</b> express receipts for sale of agricultural products from the original producers with livestock and crop production, (including seed and seedling for sowing) registered in the Farm Register.</p> <p><b>Hectare yield</b> refers to average yield from 1 hectare and it is calculated as a ratio of total yield of given crop and area on which the crop was gathered.</p>
Zdroj údajov	Source
<p>Publikované údaje sú výsledkom spracovania ŠÚ SR.</p> <p>Širšie informácie možno získať v publikáciách Živočíšna výroba a predaj výrobkov z prvovýroby a bilancia plodín, Vybrané ekonomické ukazovatele a zamestnanci v poľnohospodárstve, Súpis plôch osiatych poľnohospodárskymi plodinami podľa stavu k 20. máju bežného roka, Definitívne údaje o úrode poľnohospodárskych plodín a zeleniny, Súpis hospodárskych zvierat, strojov a zariadení v poľnohospodárstve, Hrubý obrat – vybrané ukazovatele v poľnohospodárstve, Štruktúra zamestnancov v poľnohospodárstve a výsledky štrukturálnych zisťovaní fariem.</p>	<p>Published data is the results of the SO SR.</p> <p>Wider information is provided in publications Animal Production and Sales of Farming Products from Primary Production and Balance of Crops; Selected Economic Indicators and Employees in Agriculture; Census of Area Sown with Crops as at May 20, of current year; Final Data on Crops, Harvest of Vegetables; Census of Farming Animals, Machines and Equipment in Agriculture Gross Turnover – Selected Indicators on Agriculture; Structure of Employees in Agriculture and results of farm structure surveys.</p>

T 11-1. Produkcia a tržby <sup>1)</sup>Production and receipts <sup>1)</sup>

SR / oblasť / kraj SR / Area / Region	Rok Year	Hrubá poľnohospodárska produkcia z hrubého obratu <i>Gross agricultural production from gross turnover</i>			Tržby za predaj poľnohospodárskych výrobkov z prvovýroby <i>Receipts from sales of farming products from primary production</i>		
		spolu (tis. EUR b.c.) <i>Total (thous. EUR, curr. p.)</i>	v tom / *Of which:		spolu (tis. EUR) <i>Total (thous. EUR)</i>	v tom / *Of which:	
			rastlinná produkcia <i>Crop production</i>	živočišná produkcia <i>Livestock production</i>		rastlinné výrobky <i>Crop products</i>	živočišné výrobky <i>Livestock products</i>
SR spolu / SR in total	2015	1 944 480	1 160 820	783 660	1 531 500	877 991	653 508
	2016	2 179 850	1 392 590	787 260	1 592 867	927 233	665 634
	2017	2 160 900	1 294 160	866 730	1 650 217	921 021	729 196
	2018	2 048 120	1 262 370	785 750	1 826 211	1 086 016	740 194
	2019	2 003 858	1 238 202	765 657	1 628 177	886 132	742 045
Bratislavský kraj	2015	132 670	74 360	58 310	109 498	69 445	40 054
	2016	190 680	132 170	58 500	128 403	77 209	51 194
	2017	130 780	87 130	43 650	121 365	71 031	50 333
	2018	133 370	84 220	49 150	127 021	67 792	59 230
	2019	118 898	81 708	37 190	111 132	64 652	46 480
Bratislavský kraj	2015	132 670	74 360	58 310	109 498	69 445	40 054
	2016	190 680	132 170	58 500	128 403	77 209	51 194
	2017	130 780	87 130	43 650	121 365	71 031	50 333
	2018	133 370	84 220	49 150	127 021	67 792	59 230
	2019	118 898	81 708	37 190	111 132	64 652	46 480
Západné Slovensko	2015	1 211 470	776 220	435 230	950 078	589 742	360 336
	2016	1 247 350	852 310	395 050	968 039	622 058	345 981
	2017	1 258 570	803 490	455 080	983 378	598 974	384 404
	2018	1 190 780	777 060	413 720	1 172 230	778 820	393 410
	2019	1 172 399	760 932	411 467	1 014 789	611 603	403 185
Trnavský kraj	2015	438 060	284 860	153 190	346 522	216 768	129 754
	2016	439 280	289 710	149 580	357 288	230 218	127 070
	2017	421 780	259 930	161 850	350 025	208 091	141 934
	2018	421 850	270 090	151 760	375 228	219 795	155 433
	2019	429 364	278 661	150 703	384 147	228 959	155 187
Trenčiansky kraj	2015	155 680	70 780	84 890	117 064	43 645	73 419
	2016	173 090	97 610	75 480	117 397	47 744	69 653
	2017	182 510	82 590	99 910	140 371	63 353	77 018
	2018	172 270	81 150	91 120	131 460	52 640	78 820
	2019	164 158	75 791	88 367	128 995	50 208	78 787
Nitriansky kraj	2015	617 730	420 580	197 150	486 492	329 330	157 163
	2016	634 980	464 990	169 990	493 355	344 096	149 258
	2017	654 280	460 970	193 320	492 982	327 530	165 452
	2018	596 660	425 820	170 840	665 542	506 385	159 157
	2019	578 877	406 480	172 397	501 647	332 436	169 210



T 11-1. Produkcia a tržby <sup>1)</sup>Production and receipts <sup>1)</sup>

dokončenie

End of table

SR / oblasť / kraj SR / Area / Region	Rok Year	Hrubá poľnohospodárska produkcia z hrubého obratu <i>Gross agricultural production from gross turnover</i>			Tržby za predaj poľnohospodárskych výrobkov z prvovýroby <i>Receipts from sales of farming products from primary production</i>		
		spolu (tis. EUR b.c.) <i>Total (thous. EUR, curr. p.)</i>	v tom / *Of which:		spolu (tis. EUR) <i>Total (thous. EUR)</i>	v tom / *Of which:	
			rastlinná produkcia <i>Crop production</i>	živočišná produkcia <i>Livestock production</i>		rastlinné výrobky <i>Crop products</i>	živočišné výrobky <i>Livestock products</i>
Stredné Slovensko	2015	273 190	111 440	161 750	205 043	69 305	135 738
	2016	330 940	163 290	167 650	205 497	71 391	134 106
	2017	345 550	144 480	201 060	229 475	77 174	152 300
	2018	336 260	155 410	180 850	237 838	79 040	158 799
	2019	340 335	153 085	187 250	233 103	69 185	163 918
Žilinský kraj	2015	109 040	29 230	79 810	80 044	15 839	64 205
	2016	133 240	62 350	70 890	78 509	16 234	62 275
	2017	136 940	42 800	94 130	87 616	17 583	70 033
	2018	139 880	51 020	88 860	90 084	16 287	73 797
	2019	142 960	48 174	94 786	85 999	12 852	73 146
Banskobystrický kraj	2015	164 150	82 210	81 940	125 000	53 466	71 533
	2016	197 700	100 940	96 760	126 987	55 156	71 831
	2017	208 610	101 680	106 930	141 859	59 592	82 267
	2018	196 380	104 390	91 990	147 754	62 753	85 002
	2019	197 375	104 911	92 464	147 104	56 332	90 772
Východné Slovensko	2015	327 150	198 800	128 370	266 880	149 499	117 381
	2016	410 880	244 820	166 060	290 928	156 575	134 353
	2017	426 000	259 060	166 940	315 999	173 841	142 158
	2018	387 710	245 680	142 030	289 121	160 365	128 756
	2019	372 226	242 477	129 749	269 154	140 692	128 462
Prešovský kraj	2015	135 420	59 260	76 180	96 652	33 801	62 851
	2016	177 730	77 830	99 900	92 189	33 403	58 785
	2017	164 790	80 880	83 910	105 078	38 253	66 825
	2018	159 750	88 380	71 370	103 211	40 579	62 631
	2019	161 214	87 267	73 948	106 688	35 437	71 251
Košícký kraj	2015	191 730	139 540	52 190	170 228	115 698	54 530
	2016	233 150	166 990	66 160	198 739	123 172	75 567
	2017	261 210	178 180	83 030	210 921	135 588	75 333
	2018	227 960	157 300	70 660	185 910	119 786	66 124
	2019	211 012	155 210	55 802	162 466	105 255	57 211

<sup>1)</sup> za podniky s počtom zamestnancov 20 a viac, vrátane odhadu za podniky do 19 zamestnancov, samostatne hospodáriacich roľníkov, drobných pestovateľov a chovateľov / For enterprises with 20 and more employees, including estimate for enterprises with number of employees up to 19, self-employed farmers, small growers and breeders

zdroj / Source: ŠÚ SR, DATAcube. (pl3005rr, pl3006rr)

## T 11-2. Produkcia vybraných poľnohospodárskych plodín



## Production of selected agricultural crops

tony							Tons
SR / oblasť / kraj (okres) SR / Area / Region (District)	Rok Year	Zrniny spolu Grains in total	z toho/Of which: obilniny Cereals	Olejniný Oil-plants	Zemiaky Potatoes	Cukrová repa technická Sugar-beet	Viacročné krmoviny na ornej pôde Fodders lasting more years on arable land
SR spolu / SR in total	2015	3 832 505	3 805 712	562 951	144 624	1 205 450	573 247
	2016	4 874 130	4 847 842	777 878	177 145	1 506 939	651 909
	2017	3 509 848	3 484 060	775 903	149 705	1 230 793	513 495
	2018	4 058 264	4 037 761	794 722	169 952	1 311 972	568 924
	2019	4 124 607	4 104 057	671 294	182 421	1 251 665	573 425
Bratislavský kraj	2015	193 300	192 420	25 163	25 480	67 351	20 519
	2016	246 935	246 138	39 490	27 933	92 401	22 783
	2017	135 380	134 689	25 577	41 783	69 580	14 188
	2018	206 976	206 093	32 017	41 477	85 312	19 631
	2019	197 371	196 168	26 483	40 558	83 498	18 754
Bratislavský kraj	2015	193 300	192 420	25 163	25 480	67 351	20 519
	2016	246 935	246 138	39 490	27 933	92 401	22 783
	2017	135 380	134 689	25 577	41 783	69 580	14 188
	2018	206 976	206 093	32 017	41 477	85 312	19 631
	2019	197 371	196 168	26 483	40 558	83 498	18 754
Západné Slovensko	2015	2 560 044	2 537 786	337 937	54 108	1 135 036	237 829
	2016	3 321 553	3 302 392	477 397	70 188	1 409 105	259 629
	2017	2 265 142	2 246 676	457 175	39 885	1 151 548	188 071
	2018	2 785 082	2 771 048	484 523	50 195	1 218 048	226 896
	2019	2 752 648	2 738 662	404 782	61 397	1 156 741	211 110
Trnavský kraj	2015	898 595	891 530	102 513	34 482	462 359	89 402
	2016	1 137 615	1 132 033	138 486	44 543	538 742	91 355
	2017	707 814	703 305	120 045	20 811	429 440	68 593
	2018	943 540	939 955	143 813	28 612	463 557	80 062
	2019	914 938	909 863	122 633	39 658	461 501	72 579
Trenčiansky kraj	2015	221 668	220 744	24 930	5 180	163 736	66 663
	2016	259 522	258 684	40 878	7 460	219 225	79 078
	2017	197 341	196 186	40 603	3 918	173 680	58 880
	2018	212 958	211 924	40 515	7 229	186 449	71 744
	2019	224 900	223 941	34 974	6 334	183 569	67 285
Nitriansky kraj	2015	1 439 782	1 425 512	210 494	14 446	508 941	81 763
	2016	1 924 417	1 911 674	298 034	18 186	651 139	89 196
	2017	1 359 987	1 347 185	296 527	15 156	548 428	60 597
	2018	1 628 584	1 619 170	300 195	14 353	568 042	75 090
	2019	1 612 810	1 604 858	247 175	15 405	511 671	71 245

T 11-2. Produkcia vybraných poľnohospodárskych plodín

*Production of selected agricultural crops*

dokončenie

End of table

tony

Tons

SR / oblasť / kraj (okres) SR / Area / Region (District)	Rok Year	Zrniny spolu Grains in total	z toho/Of which:	Olejniný Oil-plants	Zemiaky Potatoes	Cukrová repa technická Sugar-beet	Viacročné krmoviny na ornej pôde Fodders lasting more years on arable land
			obilniny Cereals				
Stredné Slovensko	2015	367 823	366 477	49 758	21 903	3 064	155 088
	2016	453 006	451 076	75 015	28 896	D	187 345
	2017	367 574	364 746	72 102	24 612	D	153 805
	2018	373 184	370 762	78 548	25 383	D	162 193
	2019	411 469	408 709	68 944	27 352	D	179 676
Žilinský kraj	2015	90 355	89 860	7 447	14 926	-	71 450
	2016	105 089	104 649	13 080	20 882	-	90 181
	2017	97 695	96 445	11 704	16 953	D	73 998
	2018	90 751	89 587	13 620	17 896	D	76 030
	2019	101 343	100 154	10 878	18 500	D	74 041
Banskobystrický kraj	2015	277 468	276 617	42 311	6 977	3 064	83 638
	2016	347 917	346 427	61 935	8 014	D	97 164
	2017	269 878	268 302	60 398	7 658	5 460	79 807
	2018	282 433	281 175	64 928	7 487	D	86 164
	2019	310 126	308 555	58 066	8 852	2 896	105 635
Východné Slovensko	2015	711 339	709 029	150 094	43 134	-	159 811
	2016	852 636	848 236	185 976	50 128	D	182 152
	2017	741 753	737 949	221 049	43 425	D	157 431
	2018	693 021	689 858	199 634	52 897	-	160 203
	2019	763 119	760 519	171 085	53 114	D	163 886
Prešovský kraj	2015	212 891	211 450	28 936	34 077	-	109 557
	2016	224 943	222 791	36 720	38 745	-	123 077
	2017	202 743	200 428	38 703	34 613	-	102 411
	2018	194 339	192 497	38 971	42 890	-	114 035
	2019	200 919	199 236	34 785	43 619	-	111 008
Košícký kraj	2015	498 448	497 579	121 158	9 056	-	50 255
	2016	627 693	625 445	149 256	11 382	D	59 075
	2017	539 010	537 522	182 346	8 812	D	55 020
	2018	498 683	497 361	160 663	10 007	-	46 168
	2019	562 200	561 283	136 300	9 495	D	52 878

## T 11-3. Hektárové úrody vybraných poľnohospodárskych plodín



## Hectare yields of selected agricultural crops

t/ha		Tons per ha					
SR / oblasť / kraj (okres) SR / Area / Region (District)	Rok Year	Zrnyny spolu Grains in total	z toho/Of which: obilniny Cereals	Olejniný Oil-plants	Zemiaky Potatoes	Cukrová repa technická Sugar-beet	Viacročné krmoviny na ornej pôde Fodders lasting more years on arable land
SR spolu / SR in total	2015	5,05	5,08	2,30	17,93	56,01	4,07
	2016	6,37	6,43	3,07	21,46	70,15	4,74
	2017	4,81	4,86	2,66	20,09	55,00	3,89
	2018	5,38	5,43	2,83	21,90	59,88	4,36
	2019	5,30	5,34	2,61	22,27	57,62	4,48
Bratislavský kraj	2015	4,71	4,73	2,33	28,94	46,46	4,61
	2016	6,17	6,23	2,99	37,27	74,34	4,22
	2017	3,41	3,43	1,93	42,18	48,94	2,43
	2018	5,06	5,12	2,60	34,96	58,11	2,98
	2019	4,84	4,88	2,41	31,52	53,42	3,02
Bratislavský kraj	2015	4,71	4,73	2,33	28,94	46,46	4,61
	2016	6,17	6,23	2,99	37,27	74,34	4,22
	2017	3,41	3,43	1,93	42,18	48,94	2,43
	2018	5,06	5,12	2,60	34,96	58,11	2,98
	2019	4,84	4,88	2,41	31,52	53,42	3,02
Západné Slovensko	2015	5,41	5,45	2,49	23,98	56,77	5,41
	2016	7,05	6,23	3,31	26,72	69,92	6,12
	2017	4,96	5,00	2,82	17,91	55,37	4,78
	2018	5,94	5,99	3,08	23,58	59,11	5,71
	2019	5,70	5,74	2,76	26,45	57,96	5,54
Trnavský kraj	2015	5,58	5,63	2,49	30,43	60,56	6,46
	2016	7,07	7,15	3,20	33,24	70,88	6,83
	2017	4,48	4,51	2,57	20,97	52,57	5,48
	2018	5,84	5,88	3,05	28,80	59,45	6,40
	2019	5,54	5,58	2,66	33,61	61,18	6,25
Trenčiansky kraj	2015	4,92	4,94	2,37	12,31	51,32	4,09
	2016	5,81	5,86	3,44	16,98	70,75	4,96
	2017	4,79	4,83	2,81	9,40	53,50	3,81
	2018	4,89	4,93	2,93	16,90	58,72	4,74
	2019	5,10	5,13	2,79	15,34	54,82	4,66
Nitriansky kraj	2015	5,39	5,42	2,51	20,56	55,51	5,91
	2016	7,24	7,33	3,34	21,72	68,87	6,82
	2017	5,28	5,34	2,95	18,54	58,46	5,32
	2018	6,17	6,23	3,12	20,27	61,12	6,20
	2019	5,90	5,93	2,81	21,16	56,44	5,90

## T 11-3. Hektárové úrody vybraných poľnohospodárskych plodín

## Hectare yields of selected agricultural crops

dokončenie

End of table

t/ha

Tons per ha

SR / oblasť / kraj (okres) SR / Area / Region (District)	Rok Year	Zrnyiny spolu Grains in total	z toho/Of which:	Olejniný Oil-plants	Zemiaky Potatoes	Cukrová repa technická Sugar-beet	Viacročné krmoviny na omeľ pôde Fodders lasting more years on arable land
			obilniny Cereals				
Stredné Slovensko	2015	4,18	4,21	1,75	10,67	39,07	3,78
	2016	4,92	4,95	2,81	14,08	D	4,65
	2017	4,27	4,31	2,24	13,78	61,14	3,94
	2018	4,11	4,16	3,09	14,07	48,78	4,14
	2019	4,47	4,52	2,35	14,19	D	4,45
Žilinský kraj	2015	4,31	4,37	1,69	11,38	.	4,15
	2016	4,91	4,95	2,90	16,12	.	5,26
	2017	4,49	4,58	2,20	15,28	D	4,66
	2018	4,11	4,20	2,59	15,36	D	4,93
	2019	4,56	4,66	2,35	15,39	D	5,11
Banskobystrický kraj	2015	4,14	4,16	1,76	9,41	39,07	3,51
	2016	4,93	4,96	2,80	10,59	D	4,20
	2017	4,19	4,23	2,25	11,32	58,10	3,45
	2018	4,11	4,15	2,43	11,72	D	3,62
	2019	4,44	4,47	2,35	12,20	39,77	4,09
Východné Slovensko	2015	4,53	4,57	2,16	15,00	.	3,11
	2016	5,25	5,30	2,70	17,67	D	3,67
	2017	5,03	5,10	2,63	17,75	D	3,28
	2018	4,52	4,56	2,52	20,04	.	3,58
	2019	4,68	4,72	2,44	20,01	D	3,78
Prešovský kraj	2015	4,05	4,11	1,94	15,44	.	3,23
	2016	4,18	4,25	2,40	17,75	.	3,72
	2017	4,02	4,11	2,19	18,46	.	3,19
	2018	3,76	3,81	2,31	20,82	.	3,77
	2019	3,74	3,79	2,16	21,09	.	3,87
Košícký kraj	2015	4,77	4,79	2,22	13,54	.	2,88
	2016	5,78	5,82	2,22	17,37	D	3,57
	2017	5,56	5,60	2,75	15,42	D	3,48
	2018	4,91	4,94	2,58	17,25	.	3,17
	2019	5,15	5,16	2,53	16,17	D	3,59

zdroj / Source: ŠÚ SR, DATAcube. (pl3001rr)

## T 11-4. Stav hospodárskych zvierat ku koncu roka



## Livestock at the end of the year

kusy								Pieces	
SR / oblasť / kraj (okres) SR / Area / Region (District)	Rok Year	Hovädzi dobytok spolu Cattle in total	z toho Of which: kravy Cows	Ošipané spolu Pigs in total	z toho Of which: prasnice Sows	Hydina spolu Poultry in total	z toho Of which: sliepky Hens	Ovce spolu Sheep in total	z toho Of which: bahnice Ewes
<b>SR spolu / SR in total</b>	2015	457 586	199 509	633 116	38 122	12 836 224	6 043 672	381 724	260 467
	2016	446 112	194 191	585 843	35 517	12 130 501	6 118 177	368 896	248 065
	2017	439 826	194 676	614 384	36 880	13 353 837	5 903 613	365 344	244 930
	2018	438 855	194 708	627 022	39 316	14 056 914	6 142 038	351 122	234 271
	2019	432 253	191 851	589 228	37 713	13 131 941	5 537 200	320 555	219 760
<b>Bratislavský kraj</b>	2015	14 230	7 003	24 176	3 458	850 845	630 290	821	691
	2016	14 768	7 148	23 355	2 841	735 395	671 818	907	658
	2017	14 275	6 709	28 498	2 761	852 039	600 443	1 403	1 063
	2018	13 666	6 371	27 888	3 376	1 096 068	770 602	1 270	864
	2019	12 906	6 122	28 518	3 313	815 358	473 876	1 042	803
<b>Bratislavský kraj</b>	2015	14 230	7 003	24 176	3 458	850 845	630 290	821	691
	2016	14 768	7 148	23 355	2 841	735 395	671 818	907	658
	2017	14 275	6 709	28 498	2 761	852 039	600 443	1 403	1 063
	2018	13 666	6 371	27 888	3 376	1 096 068	770 602	1 270	864
	2019	12 906	6 122	28 518	3 313	815 358	473 876	1 042	803
<b>Západné Slovensko</b>	2015	169 498	68 417	433 371	22 085	6 423 173	2 850 679	49 285	32 842
	2016	158 922	63 480	398 144	19 991	5 887 068	2 873 535	45 919	29 182
	2017	154 483	62 404	428 044	21 570	6 728 153	2 747 237	45 663	28 678
	2018	152 089	61 795	435 819	22 952	6 746 474	2 843 144	44 678	28 541
	2019	149 826	60 870	413 868	22 094	6 573 227	2 657 247	42 597	26 669
<b>Trnavský kraj</b>	2015	64 782	25 715	214 443	12 530	848 466	509 109	2 453	1 468
	2016	59 197	23 438	197 179	11 755	1 044 001	487 249	2 253	1 276
	2017	57 319	22 766	235 368	13 417	1 544 249	448 442	2 577	1 358
	2018	56 518	22 934	235 752	14 710	1 548 506	437 808	2 674	1 766
	2019	54 783	22 271	223 303	14 243	1 393 629	456 815	2 238	1 378
<b>Trenčiansky kraj</b>	2015	41 713	18 021	54 001	3 358	1 851 585	626 976	35 048	23 087
	2016	41 020	17 815	51 052	3 005	1 821 193	628 415	35 075	22 121
	2017	41 031	17 784	47 027	2 947	1 846 709	626 646	34 213	21 112
	2018	41 227	18 082	48 058	2 844	1 260 512	620 380	32 895	20 314
	2019	40 725	17 905	45 131	2 787	1 935 559	616 947	31 914	19 215
<b>Nitriansky kraj</b>	2015	63 003	24 681	164 927	6 197	3 723 122	1 714 594	11 784	8 287
	2016	58 705	22 227	149 913	5 231	3 021 874	1 757 871	8 591	5 785
	2017	56 133	21 854	145 649	5 206	3 337 195	1 672 149	8 873	6 208
	2018	54 344	20 779	152 009	5 398	3 937 456	1 784 956	9 109	6 461
	2019	54 318	20 694	145 434	5 064	3 244 039	1 583 485	8 445	6 076

**T 11-4. Stav hospodárskych zvierat ku koncu roka**  
**Livestock at the end of the year**

dokončenie

End of table

kusy

Pieces

SR / oblasť / kraj (okres) SR / Area / Region (District)	Rok Year	Hovädzi dobytok spolu Cattle in total	z toho Of which: kravy Cows	Ošipané spolu Pigs in total	z toho Of which: prasnice Sows	Hydina spolu Poultry in total	z toho Of which: sliepky Hens	Ovce spolu Sheep in total	z toho Of which: bahnice Ewes
Stredné Slovensko	2015	143 284	63 586	83 135	7 474	2 561 364	1 563 663	215 102	147 485
	2016	140 814	62 639	81 944	7 735	2 489 494	1 503 996	205 783	138 883
	2017	139 990	63 362	79 659	7 808	2 258 570	1 508 245	200 814	135 194
	2018	141 228	64 300	83 070	7 921	2 524 318	1 537 895	194 800	129 518
	2019	138 710	63 270	78 271	7 238	3 789 290	1 481 455	178 468	123 852
Žilinský kraj	2015	66 385	30 413	13 956	244	1 269 606	598 672	89 828	61 176
	2016	65 848	29 920	10 073	203	1 233 303	551 595	84 939	57 824
	2017	64 665	29 863	9 897	195	1 085 688	654 074	86 517	59 748
	2018	65 351	30 110	9 982	222	1 369 306	621 315	82 542	56 148
	2019	65 151	29 653	8 578	210	990 977	612 255	78 612	54 556
Banskobystrický kraj	2015	76 899	33 173	69 179	7 230	1 291 758	964 991	125 274	86 309
	2016	74 966	32 719	71 871	7 532	1 256 191	952 401	120 844	81 059
	2017	75 325	33 499	69 762	7 613	1 172 882	854 171	114 297	75 446
	2018	75 877	34 190	73 088	7 699	1 155 012	916 580	112 258	73 370
	2019	73 559	33 617	69 693	7 028	2 798 313	869 200	99 856	69 296
Východné Slovensko	2015	130 574	60 503	92 434	5 105	3 000 842	999 040	116 516	79 449
	2016	131 608	60 924	82 400	4 950	3 018 544	1 068 828	116 287	79 342
	2017	131 078	62 201	78 183	4 741	3 515 075	1 047 688	117 464	79 995
	2018	131 872	62 242	80 245	5 067	3 690 054	990 397	110 374	75 348
	2019	130 811	61 589	68 571	5 068	1 954 066	924 622	98 448	68 436
Prešovský kraj	2015	84 749	39 901	48 010	3 056	567 215	414 920	72 493	49 617
	2016	85 104	40 132	50 116	3 544	583 182	428 596	74 168	50 548
	2017	84 914	40 980	49 565	3 382	544 917	429 786	76 744	52 138
	2018	86 807	41 254	50 192	3 699	583 552	432 249	72 714	50 260
	2019	86 774	40 738	43 235	3 696	583 583	431 199	65 642	46 362
Košícký kraj	2015	45 825	20 602	44 424	2 049	2 433 627	584 120	44 023	29 832
	2016	46 504	20 792	32 284	1 406	2 435 362	640 232	42 119	28 794
	2017	46 164	21 221	28 618	1 359	2 970 158	617 902	40 720	27 857
	2018	45 065	20 988	30 053	1 368	3 106 502	558 148	37 660	25 088
	2019	44 037	20 851	25 336	1 372	1 370 483	493 423	32 806	22 074

## T 11-5. Intenzita chovu hospodárskych zvierat ku koncu roka



## Intensity of livestock breeding at the end of the year

SR / oblasť / kraj (okres) SR / Area / Region (District)	Rok Year	Hovädzí dobytok Cattle	Kravy Cows	Ovce Sheep	Ošipané Pigs	Hydina Poultry	Slepký Hens
		kusy na 100 ha poľnohospodárskej pôdy Pieces per 100 ha of agricultural land			kusy na 100 ha ornej pôdy Pieces per 100 ha of arable land		
SR spolu / SR in total	2015	23,8	10,4	19,9	46,9	950,7	447,6
	2016	23,2	10,1	19,2	43,5	900,4	454,1
	2017	23,0	10,2	19,1	45,8	994,4	439,6
	2018	22,9	10,1	18,3	46,5	1 042,8	455,6
	2019	22,6	10,0	16,7	43,7	973,5	410,5
Bratislavský kraj	2015	18,1	8,9	1,0	35,5	1 250,9	926,6
	2016	18,4	8,9	1,1	34,0	1 070,6	978,1
	2017	17,5	8,2	1,7	40,8	1 219,9	859,7
	2018	16,6	7,8	1,5	40,1	1 574,3	1 106,9
	2019	16,3	7,8	1,3	41,8	1 195,2	694,6
Bratislavský kraj	2015	18,1	8,9	1,0	35,5	1 250,9	926,6
	2016	18,4	8,9	1,1	34,0	1 070,6	978,1
	2017	17,5	8,2	1,7	40,8	1 219,9	859,7
	2018	16,6	7,8	1,5	40,1	1 574,3	1 106,9
	2019	16,3	7,8	1,3	41,8	1 195,2	694,6
Západné Slovensko	2015	20,2	8,1	5,9	57,9	858,7	381,1
	2016	18,9	7,6	5,5	53,3	787,7	384,5
	2017	18,5	7,5	5,5	57,4	903,0	368,7
	2018	18,1	7,3	5,3	58,0	897,9	378,4
	2019	17,8	7,2	5,1	55,0	873,5	353,1
Trnavský kraj	2015	23,9	9,5	0,9	84,7	334,9	201,0
	2016	21,9	8,7	0,8	78,0	413,0	192,7
	2017	21,3	8,5	1,0	93,4	612,7	177,9
	2018	20,8	8,4	1,0	92,4	606,8	171,6
	2019	20,0	8,1	0,8	87,0	542,8	177,9
Trenčiansky kraj	2015	29,9	12,9	25,2	60,6	2 078,9	703,9
	2016	29,6	12,8	25,3	57,7	2 057,3	709,9
	2017	29,8	12,9	24,9	53,7	2 109,4	715,8
	2018	29,9	13,1	23,8	54,2	1 422,7	700,2
	2019	29,8	13,1	23,3	51,7	2 217,7	706,9
Nitriansky kraj	2015	14,7	5,7	2,7	40,7	917,8	422,7
	2016	13,7	5,2	2,0	36,9	744,1	432,9
	2017	13,1	5,1	2,1	35,9	822,9	412,3
	2018	12,6	4,8	2,1	37,3	966,1	438,0
	2019	12,6	4,8	2,0	35,6	794,2	387,6



**T 11-5. Intenzita chovu hospodárskych zvierat ku koncu roka**  
***Intensity of livestock breeding at the end of the year***

dokončenie

End of table

SR / oblasť / kraj (okres) SR / Area / Region (District)	Rok Year	Hovädzí dobytok Cattle	Kravy Cows	Ovce Sheep	Ošipané Pigs	Hydina Poultry	Sliepky Hens
		kusy na 100 ha poľnohospodárskej pôdy <i>Pieces per 100 ha of agricultural land</i>			kusy na 100 ha ornej pôdy <i>Pieces per 100 ha of arable land</i>		
Stredné Slovensko	2015	31,2	13,8	46,8	40,1	1 236,3	754,7
	2016	30,7	13,7	44,9	39,7	1 206,9	729,1
	2017	31,0	14,0	44,4	39,1	1 107,5	739,6
	2018	31,0	14,1	42,8	40,4	1 227,1	747,6
	2019	30,7	14,0	39,5	38,0	1 839,3	719,1
Žilinský kraj	2015	39,1	17,9	52,9	25,0	2 275,5	1 073,0
	2016	39,5	18,0	51,0	18,2	2 230,9	997,8
	2017	39,2	18,1	52,5	18,2	2 001,6	1 205,8
	2018	39,8	18,4	50,3	18,6	2 554,6	1 159,1
	2019	40,1	18,2	48,3	16,3	1 885,4	1 164,9
Banskobystrický kraj	2015	26,5	11,4	43,2	45,7	853,3	637,4
	2016	25,7	11,2	41,4	47,6	831,9	630,7
	2017	26,2	11,7	39,8	46,6	783,5	570,6
	2018	26,1	11,7	38,5	48,0	759,3	602,6
	2019	25,4	11,6	34,5	45,4	1 823,6	566,4
Východné Slovensko	2015	24,0	11,1	21,4	28,3	917,8	305,6
	2016	24,3	11,3	21,5	25,4	929,0	329,0
	2017	24,2	11,5	21,7	24,1	1 084,9	323,4
	2018	24,4	11,5	20,4	25,0	1 148,4	308,2
	2019	24,2	11,4	18,2	21,3	606,5	287,0
Prešovský kraj	2015	31,1	14,6	26,6	37,6	444,1	324,8
	2016	31,4	14,8	27,4	39,8	463,5	340,6
	2017	31,6	15,2	28,5	40,0	439,6	346,7
	2018	32,2	15,3	27,0	41,1	477,7	353,8
	2019	32,3	15,1	24,4	35,3	476,9	352,4
Košícký kraj	2015	16,9	7,6	16,3	22,3	1 221,5	293,2
	2016	17,2	7,7	15,6	16,2	1 223,3	321,6
	2017	17,0	7,8	15,0	14,3	1 484,9	308,9
	2018	16,6	7,7	13,9	15,1	1 559,9	280,3
	2019	16,2	7,7	12,0	12,7	685,9	246,9

zdroj / Source: ŠÚ SR, DATAcube. (pl3004rr)

G 11-1. Tržby za predaj poľnohospodárskych výrobkov z prvovýroby v krajoch  
Receipts from sales of farming products from primary production in regions

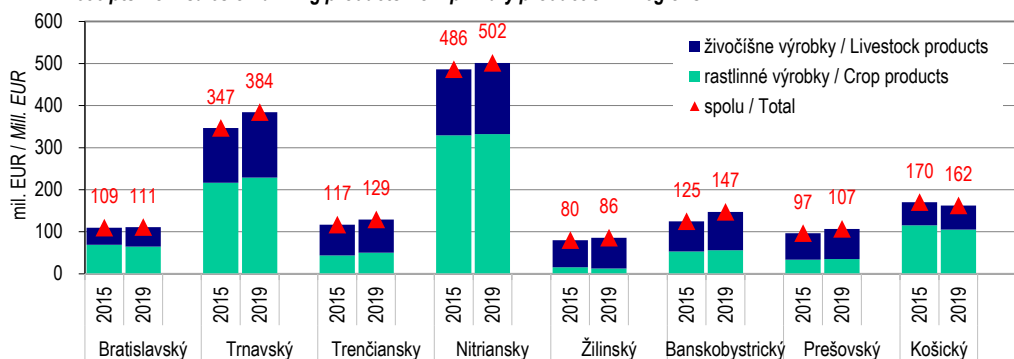

G 11-2. Hektárové úrody obilnín v krajoch v roku 2019

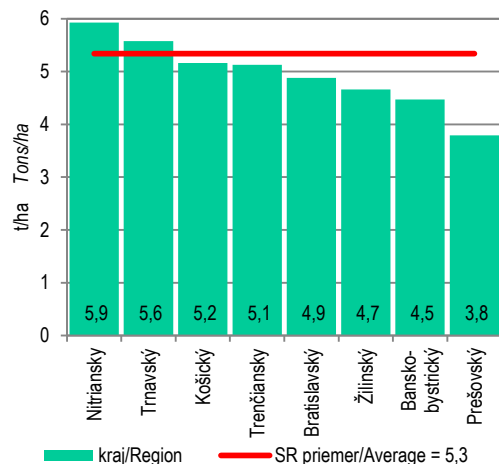

G 11-3. Hektárové úrody zemiakov v krajoch v roku 2019  
Hectare yields of potatoes in regions in 2019

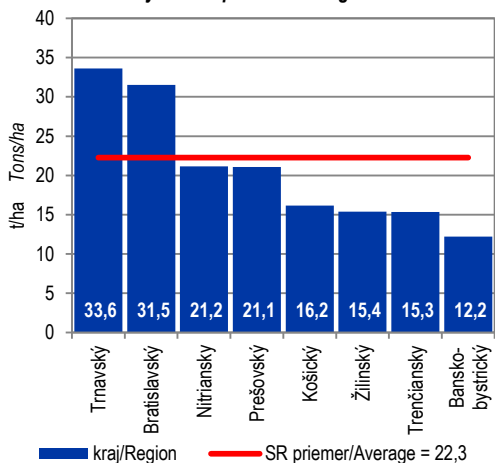

G 11-4. Stav hospodárskych zvierat v krajoch v decembri 2019  
Livestock in regions in December 2019

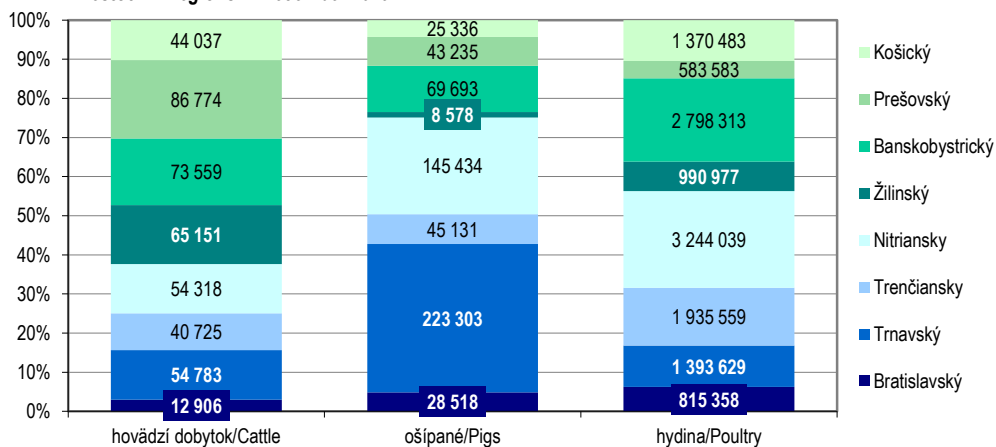

# 12

PRIEMYSEL

*INDUSTRY*

## Metodické vysvetlivky

**Priemysel** zahŕňa činnosti spojené s ťažbou a dobývaním, priemyselnou výrobou, dodávkou elektriny, plynu, pary a studeného vzduchu, dodávkou vody, čistením a odvozom odpadových vôd, odpadov a služieb odstraňovania odpadov. Údaje sú za všetky podniky s hlavnou činnosťou priemyselnou určenou podľa registrovanej príslušnosti organizácie podľa klasifikácie SK NACE Rev. 2, platnej od 1.1.2008.

**Vybrané ukazovatele za priemyselné podniky** zahŕňajú:

1. priemyselné podniky s počtom zamestnancov 20 a viac osôb, zapísané do obchodného registra
2. priemyselné podniky s počtom zamestnancov do 19 osôb (vrátane), zapísané do obchodného registra
3. fyzické osoby podnikajúce na základe živnostenského oprávnenia podľa zákona č. 455/1991 Zb. o živnostenskom podnikaní v znení neskorších predpisov.

**Vybrané ukazovatele za priemyselné závody** sú ukazovatele za podniky s počtom zamestnancov 20 a viac, zapísané do obchodného registra, ktoré predkladajú výkaz za svoje závodné jednotky.

## Definície

**Tržby za vlastné výkony a tovar** zahŕňajú hodnotu predaných výrobkov a služieb z vlastnej výroby a obchodného tovaru, určených pre tuzemských aj zahraničných odberateľov. Údaje sú agregované podľa hlavnej ekonomickej činnosti podniku a uvádzajú sa bez dane z pridanej hodnoty a bez spotrebnej dane. Ukazovateľ je definovaný v norme EÚ pre krátkodobé ukazovatele (nariadenie Rady č. 1165/98 z 19. mája 1998 ku krátkodobým štatistikám) a v norme pre ročné štrukturálne zisťovania (nariadenie Rady č. 58/1997 z decembra 1996 k podnikateľským štatistikám).

**Produktivita práce z tržieb za vlastné výkony a tovar** je vyjadrená objemom tržieb za vlastné výkony a tovar v priemysle, ktorý pripadá na jedného zamestnanca v priemysle.

**Priemerný evidenčný počet zamestnancov** v osobách zahŕňa stálych i dočasných zamestnancov, ktorí sú v pracovnom, resp. služobnom pomere k organizácii bez ohľadu na to, či sú skutočne prítomní v práci alebo nie, napr. pre chorobu, dovolenku na zotavenie a pod. a tiež zamestnancov, ktorí nepracovali napr. v dôsledku prestonov, štrajku, výluky. Patria sem tiež zamestnanci s kratším pracovným časom, a to i vtedy, keď ich pracovný čas nie je rozvrhnutý na všetky pracovné dni a zamestnanci, ktorí v organizácii vykonávajú prácu len príležitostne na výzvu a podľa potrieb organizácie. Nepatria sem osoby na materskej dovolenke, učni a študenti na prevádzkovej praxi, súkromní podnikatelia a ich spoločníci, osoby s ktorými bola uzavretá dohoda o práci vykonanej mimo pracovného pomeru.

## Methodological notes

**Industry** includes activities connected with mining and quarrying, manufacturing; electricity, gas, steam and air conditioning supply; water supply, sewerage, waste management and remediation activities. Data is produced for all enterprises with main industrial activity defined by registration of organization by classification SK NACE Rev. 2 effective since Jan. 1, 2008.

**Selected indicators on industrial enterprises** include:

1. enterprises with number of employees 20 and more, registered in the Business Register
2. enterprises with number of employees up to 19 (including), registered in the Business Register
3. natural persons entrepreneuring with the trading certificate according to the Act No 455/1991 Coll. on trading business in wording of later rules.

**Selected indicators on industrial establishments** are indicators on enterprises with number of employees 20 and more registered in the Business Register, which submit the statement on their establishment units.

## Definitions

**Turnover** includes the receipts from sales of own goods, services and trade goods addressed to inland and foreign consumers. Data is aggregated by main economic activity of enterprise and is without value added tax and consumption tax. The indicator is defined in the EU standard for short-term indicators (Council Regulation No 1165/98 from May 19, 1998 on short-term statistics) and in the standard for annual structural surveys (Council Regulation No 58/1997 from Dec. 1996 on structural business statistics).

**Labour productivity from turnover** is expressed by volume of the turnover in industry per one employee working in industry.

**Average registered number of employees** in persons includes permanent and temporary employees who have a contract of employment or service with the employing organisation regardless they were really at work or not, e.g. due to illness, recovery holidays etc. and also the employees who were not working e.g. due to work stoppage, strikes or disputes as well as part-time employees, employees who had their working time not divided into each working day and employees carried out the work only occasionally on call or by needs of organisation. Excluded are persons on maternity leave, apprentices and students in practice, private entrepreneurs and their associates, persons with the agreement on work performed outside an employment relationship.

**Zamestnané osoby** sú zamestnanci a podnikatelia.

**Priemerná hrubá nominálna mesačná mzda zamestnaných osôb** zahŕňa plnenia, ktoré pripadajú na základnú (tarifnú) mzdu stanovenú podľa mzdových predpisov vrátane základných zložiek zmluvných plátov a miezd za nadčasy, náhrady miezd za neodpracovaný čas, mesačné a dlhodobé prémie a odmeny vyplatené v závislosti od výkonu a splnenia hodnotiacich kritérií, príplatky a doplatky za nadčasovú prácu, nočnú prácu, prácu v sobotu a nedeľu, sviatky, za zdraviu škodlivé prostredie, hluk, rizikovú a namáhavú prácu, naturálne mzdy vyjadrené v peňažnej forme a ostatné mzdy vo forme mzdových zvýhodnení, ktorých výška a periodicita sú vopred určené bez ohľadu na situáciu podniku.

**Počet priemyselných závodov** je počet závodov s hlavnou činnosťou priemyselnou. Závodná jednotka je vnútorná organizačná jednotka právneho subjektu, ktorá vykonáva homogénnu ekonomickú činnosť a je schopná vytvoriť si vlastnú informačnú základňu.

**Hrubý obrat** predstavuje produkciu vlastných výrobkov, tovaru a služieb (komerčných a nekomerčných) produkovanú tuzemskými jednotkami v danom období, pričom je zahrnutá aj produkcia, ktorá nevstupuje na trh.

**Pridaná hodnota** je z ekonomického hľadiska tá časť produkcie, ktorú novovytvorila jednotka svojou činnosťou. Ukazovateľ zahŕňa hodnotu hrubej produkcie (hrubého obratu) zmenšenú o medzispotrebu za predpokladu, že oba ukazovatele sú ocenené v rovnakých cenách.

**Medzispotreba** zahŕňa hodnotu všetkých materiálov, energie a služieb spotrebovaných počas sledovaného obdobia pri výrobe výrobkov a poskytovaní služieb.

**Employed persons** are employees and self-employed persons.

**Average gross nominal monthly wage of employed persons** consists of basic (tariff) wage set by wage rules including basic components of contracted wages and salaries for working overtime, payments for time not worked, monthly and longterm bonuses and allowances paid according to the performance and evaluation criteria, special premium payments for overtime, for night work, work during Saturdays and Sundays, holidays, for environment damaging health, noise, risky and hard work, in-kind wages expressed in financial form and other wages in the form of wage allowances with amount and periodicity predetermined regardless of the situation in enterprise.

**Number of industrial establishments** is the number of establishments with main industrial activity. The establishment unit is the internal organizational unit of legal subject, which carries out homogenous economic activity and is able to create its own information basis.

**Gross output** represents production of own products, goods and services (commercial and non-commercial) produced by inland units in the reference period involving the production, which does not enter in the market.

In terms of economy **value added** is the part of production, which the unit recreated by own activity. The indicator includes the value of gross production (gross output) reduced by intermediate consumption provided that both indicators are expressed in the same prices.

**Intermediate consumption** involves the value of all materials, energy and services used during the reference period at production of products and providing services.

#### Zdroj údajov

Všetky publikované údaje sú výsledkom spracovania ŠÚ SR.

Širšie informácie možno získať v publikáciách Výsledky štvrtročných zisťovaní v priemysle SR a výroba vybraných výrobkov, Výsledky ročných zisťovaní v priemysle SR, výroba a predaj vybraných výrobkov, Ročenka priemyslu SR a Vybrané ukazovatele a index priemyselnej produkcie alebo na internetovej stránke ŠÚ SR.

#### Source

All published data is the result of the SO SR processing.

Further information is provided in Results of Quarterly Surveys in Industry and Selected Goods Production, of Annual Surveys Results in Industry in the SR, Production and Sales of Selected Products, Yearbook of Industry in the SR and Selected Indicators and Industrial Production Index or on the website of the SO SR.

T 12-1. Vybrané ukazovatele v priemysle <sup>1)</sup>Selected indicators in industry <sup>1)</sup>

SR / oblasť / kraj SR / Area / Region	Rok Year	Tržby za vlastné výkony a tovar (tis. EUR, b. c.) <i>Turnover (thous. EUR, curr. p.)</i>	Produktivita práce z tržieb za vlastné výkony a tovar (EUR) <i>Labour productivity from turnover (EUR)</i>	Priemerný počet zamestnaných osôb (osoby) <i>Average registered number of employed persons (persons)</i>	Priemerná mesačná mzda (EUR) <i>Average monthly wage (EUR)</i>
SR spolu / SR in total	2015	87 320 734	172 677	505 688	958
	2016	88 388 161	168 404	524 858	992
	2017	94 409 029	172 738	546 544	1 042
	2018	101 147 584	180 981	558 884	1 117
	2019	101 302 558	182 477	555 152	1 169
Bratislavský kraj	2015	28 041 067	367 060	76 394	1 347
	2016	26 631 052	362 660	73 432	1 419
	2017	29 417 573	354 848	82 902	1 446
	2018	33 455 661	389 490	85 896	1 537
	2019	33 511 519	380 958	87 966	1 578
Bratislavský kraj	2015	28 041 067	367 060	76 394	1 347
	2016	26 631 052	362 660	73 432	1 419
	2017	29 417 573	354 848	82 902	1 446
	2018	33 455 661	389 490	85 896	1 537
	2019	33 511 519	380 958	87 966	1 578
Západné Slovensko	2015	28 844 806	141 368	204 040	908
	2016	29 649 380	141 406	209 675	957
	2017	31 504 082	140 867	223 643	1 004
	2018	32 078 451	144 141	222 549	1 097
	2019	32 247 501	145 185	222 113	1 142
Trnavský kraj	2015	11 976 179	212 907	56 251	976
	2016	12 404 835	206 088	60 192	1 016
	2017	12 855 121	200 283	64 185	1 075
	2018	12 479 796	195 247	63 918	1 172
	2019	12 600 221	195 534	64 440	1 206
Trenčiansky kraj	2015	9 499 520	110 138	86 251	911
	2016	10 070 910	115 450	87 232	963
	2017	10 682 526	116 714	91 528	1 023
	2018	11 549 773	126 699	91 159	1 122
	2019	11 469 063	125 698	91 243	1 165
Nitriansky kraj	2015	7 369 107	119 748	61 538	842
	2016	7 173 635	115 236	62 252	892
	2017	7 966 434	117 273	67 931	910
	2018	8 048 882	119 292	67 472	992
	2019	8 178 216	123 110	66 430	1 050

**T 12-1. Vybrané ukazovatele v priemysle <sup>1)</sup>**  
**Selected indicators in industry <sup>1)</sup>**

dokončenie

End of table

SR / oblasť / kraj SR / Area / Region	Rok Year	Tržby za vlastné výkony a tovar (tis. EUR, b. c.) <i>Turnover (thous. EUR, curr. p.)</i>	Produktivita práce z tržieb za vlastné výkony a tovar (EUR) <i>Labour productivity from turnover (EUR)</i>	Priemerný počet zamestnaných osôb (osoby) <i>Average registered number of employed persons (persons)</i>	Priemerná mesačná mzda (EUR) <i>Average monthly wage (EUR)</i>
Stredné Slovensko	2015	19 414 956	159 328	121 856	889
	2016	20 258 197	154 719	130 935	906
	2017	20 584 888	164 567	125 085	976
	2018	21 628 976	161 540	133 893	1 024
	2019	22 159 787	172 060	128 791	1 092
Žilinský kraj	2015	14 604 261	210 177	69 486	952
	2016	15 843 739	207 580	76 326	962
	2017	15 789 556	218 037	72 417	1 030
	2018	16 445 431	210 836	78 001	1 079
	2019	16 945 972	226 207	74 913	1 132
Banskobystrický kraj	2015	4 810 695	91 860	52 370	806
	2016	4 414 458	80 837	54 609	827
	2017	4 795 333	91 047	52 669	902
	2018	5 183 545	92 743	55 891	947
	2019	5 213 815	96 772	53 877	1 036
Východné Slovensko	2015	11 019 906	106 577	103 399	848
	2016	11 849 531	106 931	110 815	877
	2017	12 902 485	112 280	114 913	897
	2018	13 984 496	119 991	116 547	950
	2019	13 383 752	115 097	116 282	993
Prešovský kraj	2015	3 892 985	83 072	46 863	721
	2016	4 682 927	86 417	54 190	758
	2017	5 055 094	87 335	57 882	771
	2018	5 348 933	92 926	57 561	825
	2019	5 485 828	95 620	57 371	879
Košícký kraj	2015	7 126 921	126 060	56 536	954
	2016	7 166 605	126 564	56 624	991
	2017	7 847 392	137 597	57 032	1 026
	2018	8 635 563	146 402	58 985	1 072
	2019	7 897 924	134 065	58 911	1 104

<sup>1)</sup> údaje z ročných zisťovaní / Data from annual surveys

zdroj / Source: ŠÚ SR, DATAcube. (pm3001rr)

T 12-2. Vybrané ukazovatele za priemyselné závody <sup>1)</sup>Selected indicators of industrial establishments <sup>1)</sup>

SR / oblasť / kraj (okres) SR / Area / Region (District)	Rok Year	Počet závodov Number of establishments	Hrubý obrat (tis. EUR) Gross output (thous. EUR)	Pridaná hodnota (tis. EUR) Value added (thous. EUR)	Medzispotreba (tis. EUR) Intermediate consumption (thous. EUR)
<b>SR spolu / SR in total</b>	2015	2 542	74 564 586	14 346 415	60 218 172
	2016	2 735	75 759 232	15 026 864	60 732 368
	2017	2 850	79 859 954	15 533 713	64 326 242
	2018	2 872	85 383 463	16 067 634	69 315 829
	2019	2 887	85 339 888	17 771 020	68 756 196
<b>Bratislavský kraj</b>	2015	300	23 346 309	4 004 950	19 341 359
	2016	332	22 993 793	4 167 251	18 826 542
	2017	351	24 758 696	4 234 414	20 524 282
	2018	344	28 381 270	4 291 114	24 090 157
	2019	353	28 418 711	4 963 575	23 659 678
<b>Bratislavský kraj</b>	2015	300	23 346 309	4 004 950	19 341 359
	2016	332	22 993 793	4 167 251	18 826 542
	2017	351	24 758 696	4 234 414	20 524 282
	2018	344	28 381 270	4 291 114	24 090 157
	2019	353	28 418 711	4 963 575	23 659 678
<b>Západné Slovensko</b>	2015	1 069	24 943 475	4 965 439	19 978 036
	2016	1 147	25 576 000	5 195 401	20 380 599
	2017	1 184	26 693 492	5 331 355	21 362 136
	2018	1 208	27 430 986	5 544 408	21 886 579
	2019	1 189	27 569 025	6 474 610	21 775 075
<b>Trnavský kraj</b>	2015	304	11 197 397	1 712 516	9 484 880
	2016	320	11 386 805	1 763 096	9 623 709
	2017	330	11 488 106	1 790 623	9 697 483
	2018	333	11 304 214	1 771 902	9 532 312
	2019	331	11 592 240	2 231 062	9 660 138
<b>Trenčiansky kraj</b>	2015	423	7 977 245	2 072 609	5 904 636
	2016	454	8 375 355	2 193 774	6 181 581
	2017	466	8 841 036	2 231 270	6 609 766
	2018	483	9 596 300	2 368 390	7 227 910
	2019	468	9 578 506	2 579 950	7 150 302
<b>Nitriansky kraj</b>	2015	342	5 768 833	1 180 314	4 588 519
	2016	373	5 813 840	1 238 530	4 575 309
	2017	388	6 364 350	1 309 463	5 054 887
	2018	392	6 530 473	1 404 116	5 126 357
	2019	390	6 398 279	1 663 597	4 964 635



**T 12-2. Vybrané ukazovatele za priemyselné závody <sup>1)</sup>**  
**Selected indicators of industrial establishments <sup>1)</sup>**

dokončenie

End of table

SR / oblasť / kraj (okres) SR / Area / Region (District)	Rok Year	Počet závodov Number of establishments	Hrubý obrat (tis. EUR) Gross output (thous. EUR)	Pridaná hodnota (tis. EUR) Value added (thous. EUR)	Medzispotreba (tis. EUR) Intermediate consumption (thous. EUR)
Stredné Slovensko	2015	643	16 406 532	3 183 321	13 223 211
	2016	672	17 155 473	3 272 685	13 882 788
	2017	693	17 489 639	3 380 783	14 108 856
	2018	705	18 485 976	3 504 713	14 981 263
	2019	723	18 952 172	3 819 680	15 284 528
Žilinský kraj	2015	369	12 991 384	2 289 378	10 702 007
	2016	378	13 924 265	2 388 843	11 535 422
	2017	392	13 822 406	2 410 464	11 411 941
	2018	402	14 440 463	2 427 814	12 012 649
	2019	401	14 989 419	2 669 068	12 399 996
Banskobystrický kraj	2015	274	3 415 147	893 943	2 521 204
	2016	294	3 231 208	883 842	2 347 366
	2017	301	3 667 233	970 319	2 696 914
	2018	303	4 045 513	1 076 899	2 968 614
	2019	322	3 962 753	1 150 612	2 884 532
Východné Slovensko	2015	530	9 868 271	2 192 705	7 675 566
	2016	584	10 033 966	2 391 527	7 642 439
	2017	622	10 918 128	2 587 160	8 330 968
	2018	615	11 085 230	2 727 399	8 357 831
	2019	622	10 399 980	2 513 156	8 036 915
Prešovský kraj	2015	285	3 208 176	728 335	2 479 841
	2016	334	3 374 884	817 184	2 557 700
	2017	356	3 589 952	865 085	2 724 867
	2018	348	3 664 272	953 864	2 710 407
	2019	355	3 722 085	1 002 411	2 760 366
Košícký kraj	2015	245	6 660 095	1 464 370	5 195 725
	2016	250	6 659 082	1 574 343	5 084 739
	2017	266	7 328 176	1 722 075	5 606 101
	2018	267	7 420 959	1 773 535	5 647 424
	2019	267	6 677 896	1 510 745	5 276 549

<sup>1)</sup> údaje z ročného závodného výkazu / Data from annual establishment report

zdroj / Source: ŠÚ SR, DATAcube. (pm3002rr)

**G 12-1. Vývoj tržieb za vlastné výkony a tovar v krajoch**  
*Development of turnover in regions*

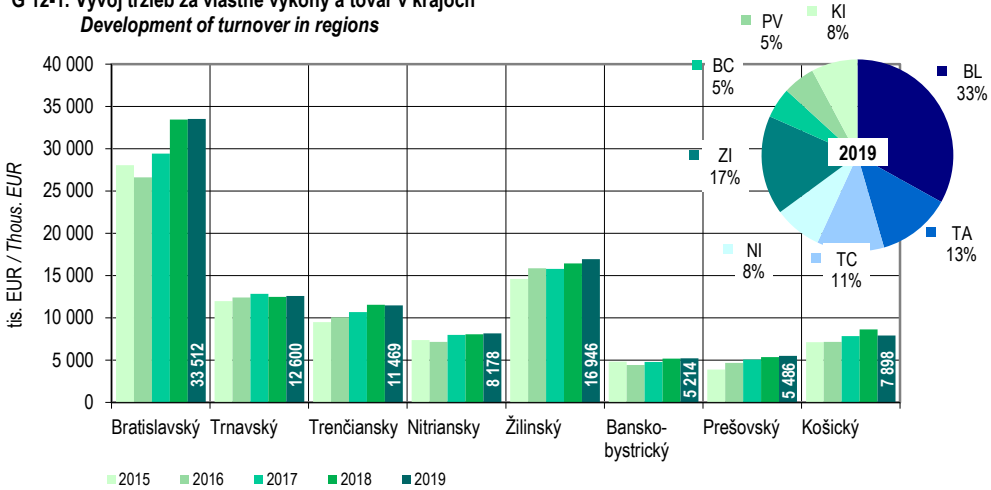

**G 12-2. Vývoj priemerného počtu zamestnaných osôb v krajoch**  
*Development of average number of employed persons in regions*

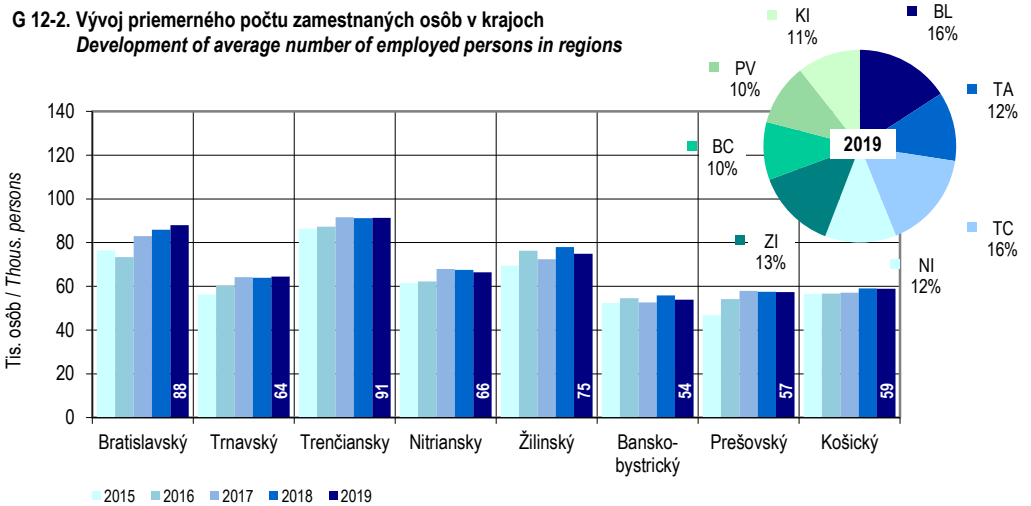

**G 12-3. Vývoj produktivity práce z tržieb za vlastné výkony a tovar v krajoch**  
*Development of labour productivity from turnover in regions*

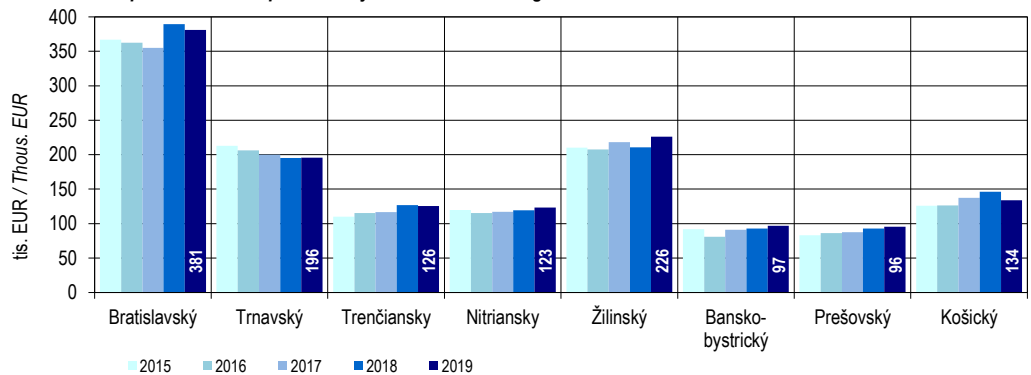

# 13

ENERGETIKA

*ENERGY*



**Metodické vysvetlivky**

Spotreba jednotlivých druhov palív a energie (čierne a hnedé uhlie, koks, nafta, vykurovacie oleje, zemný plyn, elektrina a teplo) v naturálnych jednotkách predstavuje výrobnú aj nevýrobnú spotrebu vrátane vsádzkovej a prevádzkovej spotreby v procesoch výroby elektriny a tepla a v procesoch zušľachtovania palív, pri nafta a benzínoch vrátane spotreby v cestnej automobilovej doprave.

Údaje sú zisťované vo vybraných odvetviach (poľnohospodárstvo, lesníctvo, doprava, priemysel a stavebníctvo) podnikovou metódou za organizácie s počtom zamestnancov 20 a viac.

**Zdroj údajov**

Publikované údaje sú výsledkom spracovaní ŠÚ SR. Širšie informácie možno získať v publikácii Energetika.

**Methodological notes**

*Consumption of individual types of fuels and energy (hard and brown coal, coke, diesel oil, fuel oils, natural gas, electricity and heat) in natural units represents a productive and non-productive consumption including charging and operating consumption in processes of electricity and heat production and improvement processes of fuels, natural gas and petrol including consumption in road automobile transport.*

*Data is surveyed in selected branches (agriculture, forestry, transport, industry and construction) using enterprise methodology for organizations with number of employees 20 and more.*

**Source**

*All published data is the result of the SO SR processing. Further information is provided in publication Energy.*

T 13-1. Spotreba vybraných druhov palív, elektriny a tepla <sup>1)</sup>

(za poľnohospodárstvo, lesníctvo, dopravu, priemysel a stavebníctvo)

**Consumption of selected fuels, electricity and heat <sup>1)</sup>**

(on agriculture, forestry, transport, industry and construction)

SR / oblasť / kraj (okres) SR / Area / Region (District)	Rok Year	Elektrina (MWh) Electricity (Megawatt-hour)	Čierne, hnedé uhlie, koks (t) Hard, brown coal, coke (t)	Zemný plyn (1000 m <sup>3</sup> ) Natural gas (thousand m <sup>3</sup> )	Motorová nafta (t) Diesel oil (t)	Vykurovacie oleje (t) Fuel oils (t)	Teplo (GJ) Heat (Gigajoule)
SR spolu / SR in total	2015	17 062 629	7 825 048	2 676 070	587 922	221 980	259 206 579
	2016	16 751 859	7 705 785	2 733 040	600 499	251 041	255 535 663
	2017	17 355 687	7 766 840	2 692 757	610 337	227 431	257 851 743
	2018	17 307 700	7 604 284	2 731 026	833 782	243 694	261 394 402
	2019	16 132 568	6 396 596	2 863 591	585 406	229 167	246 415 733
Bratislavský kraj	2015	5 001 749	2 208 514	888 886	151 627	220 199	200 342 134
	2016	4 328 687	2 049 309	956 832	147 365	248 435	197 495 387
	2017	4 284 686	2 038 420	861 671	151 369	225 856	200 596 805
	2018	4 426 549	1 843 517	870 942	374 951	241 944	199 431 154
	2019	3 462 827	1 580 179	886 475	157 605	227 671	192 576 085
Bratislavský kraj	2015	5 001 749	2 208 514	888 886	151 627	220 199	200 342 134
	2016	4 328 687	2 049 309	956 832	147 365	248 435	197 495 387
	2017	4 284 686	2 038 420	861 671	151 369	225 856	200 596 805
	2018	4 426 549	1 843 517	870 942	374 951	241 944	199 431 154
	2019	3 462 827	1 580 179	886 475	157 605	227 671	192 576 085
Západné Slovensko	2015	3 784 115	119 433	1 041 986	210 174	97	11 283 478
	2016	4 025 314	118 396	1 034 999	231 413	146	12 006 994
	2017	4 123 682	121 260	1 074 122	236 546	93	11 608 506
	2018	4 089 469	108 399	1 131 429	219 332	105	12 380 595
	2019	4 212 697	97 785	1 235 308	198 727	103	11 229 110
Trnavský kraj	2015	1 025 169	45 311	200 530	77 400	18	2 791 080
	2016	1 076 363	36 502	214 671	92 880	4	2 799 643
	2017	991 885	39 582	215 089	80 436	11	2 211 031
	2018	1 027 170	36 044	222 920	67 645	-	2 717 947
	2019	1 108 363	33 464	446 075	56 963	-	1 844 799
Trenčiansky kraj	2015	1 757 682	73 517	239 506	56 691	79	5 462 148
	2016	1 888 457	81 375	245 656	57 371	142	6 086 235
	2017	1 963 236	81 136	254 254	64 950	64	6 189 438
	2018	1 830 451	71 896	210 471	56 208	91	5 661 911
	2019	1 876 576	63 858	211 912	60 883	95	6 141 393
Nitriansky kraj	2015	1 001 264	605	601 950	76 083	-	3 030 250
	2016	1 060 494	519	574 672	81 162	-	3 121 116
	2017	1 168 561	542	604 779	91 160	18	3 208 037
	2018	1 231 848	459	698 038	95 479	14	4 000 737
	2019	1 227 758	463	577 321	80 881	8	3 242 918

T 13-1. Spotreba vybraných druhov palív, elektriny a tepla <sup>1)</sup>

(za poľnohospodárstvo, lesníctvo, dopravu, priemysel a stavebníctvo)

**Consumption of selected fuels, electricity and heat <sup>1)</sup>**

(on agriculture, forestry, transport, industry and construction)

dokončenie

End of table

SR / oblasť / kraj (okres) SR / Area / Region (District)	Rok Year	Elektrina (MWh) Electricity (Megawatt hour)	Čierne, hnedé uhlie, koks (t) Hard, brown coal, coke (t)	Zemný plyn (1000 m <sup>3</sup> ) Natural gas (thousand m <sup>3</sup> )	Motorová nafta (t) Diesel oil (t)	Vykurovacie oleje (t) Fuel oils (t)	Teplo (GJ) Heat (Gigajoule)
Stredné Slovensko	2015	5 464 920	472 277	342 040	126 967	24	18 589 740
	2016	5 543 769	479 261	365 089	125 284	27	19 410 015
	2017	5 866 260	478 629	363 510	121 860	39	18 093 972
	2018	5 711 750	483 422	355 599	131 366	36	19 578 640
	2019	5 647 853	418 212	382 398	123 143	263	18 271 178
Žilinský kraj	2015	2 067 602	343 633	125 582	62 257	-	14 353 746
	2016	2 109 100	349 783	142 663	62 487	-	14 418 034
	2017	2 351 330	345 194	132 055	60 876	11	12 937 682
	2018	2 243 512	340 333	123 065	64 199	13	14 619 500
	2019	2 143 415	302 499	154 820	58 342	12	14 023 910
Banskobystrický kraj	2015	3 397 318	128 644	216 458	64 710	24	4 235 994
	2016	3 434 669	129 478	222 426	62 797	27	4 991 981
	2017	3 514 930	133 435	231 455	60 984	28	5 156 290
	2018	3 468 238	143 089	232 534	67 167	23	4 959 140
	2019	3 504 438	115 713	227 578	64 801	251	4 247 268
Východné Slovensko	2015	2 811 845	5 024 824	403 158	99 154	1 660	28 991 227
	2016	2 854 089	5 058 819	376 120	96 437	2 433	26 623 267
	2017	3 081 059	5 128 531	393 454	100 562	1 443	27 552 460
	2018	3 079 932	5 168 946	373 056	108 133	1 609	30 004 013
	2019	2 809 191	4 300 420	359 410	105 931	1 130	24 339 360
Prešovský kraj	2015	644 741	199 006	120 569	52 940	1 646	7 973 253
	2016	644 545	163 547	123 883	50 727	2 423	6 777 918
	2017	733 768	170 387	125 747	50 972	1 331	6 841 192
	2018	713 423	157 181	120 106	52 570	1 409	6 261 107
	2019	704 960	156 458	113 533	51 821	1 091	6 406 965
Košícký kraj	2015	2 167 104	4 825 818	282 589	46 214	14	21 017 974
	2016	2 209 544	4 895 272	252 237	45 710	10	19 845 349
	2017	2 347 291	4 958 144	267 707	49 590	112	20 711 268
	2018	2 366 509	5 011 765	252 950	55 563	200	23 742 906
	2019	2 104 231	4 143 962	245 877	54 110	39	17 932 395

<sup>1)</sup> za podniky s počtom zamestnancov 20 a viac / For enterprises with 20 and more employees

zdroj / Source: ŠÚ SR, DATAcube. (en3001rr)

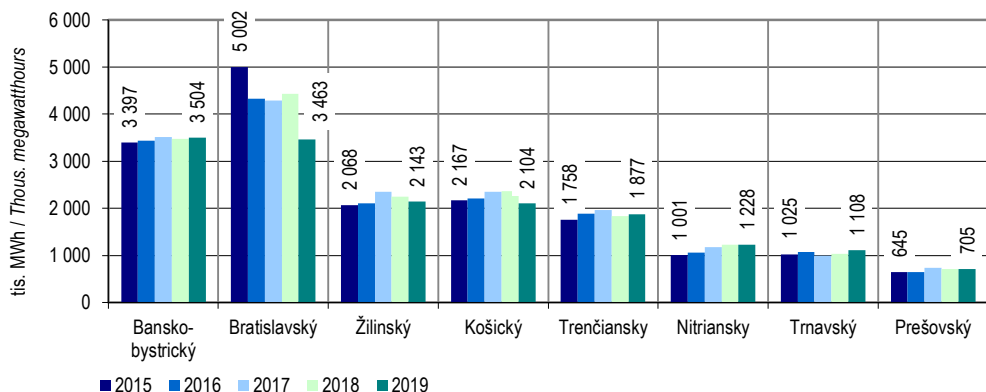
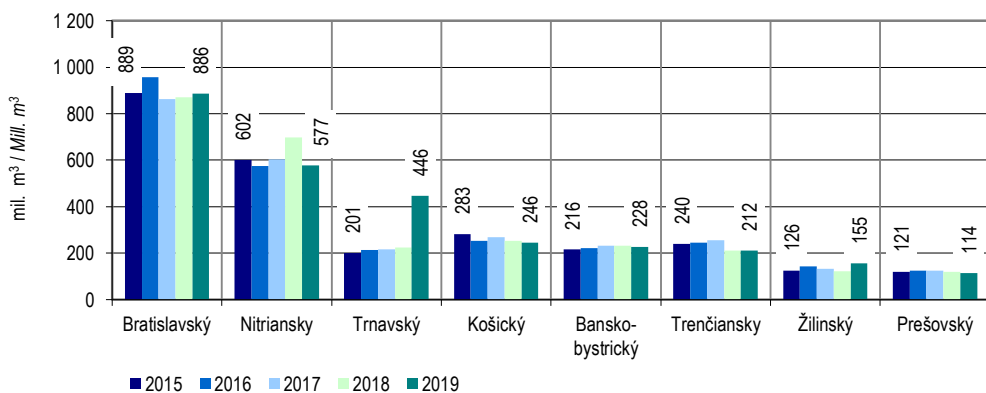
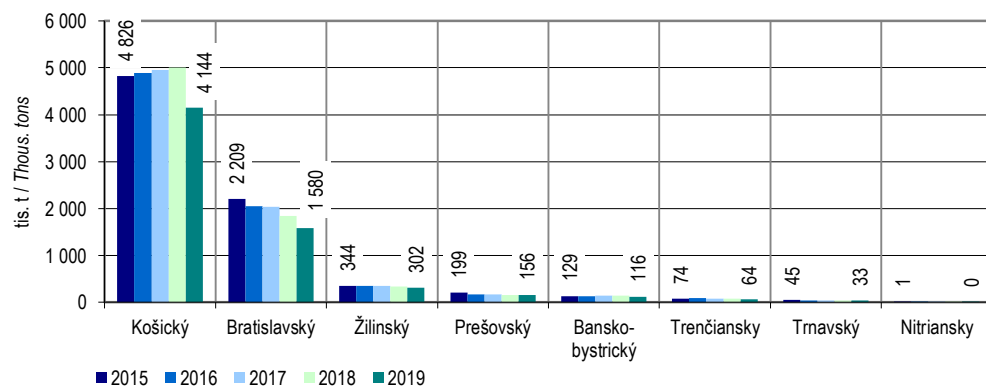
G 13-1. Vývoj spotreby elektriny v krajoch <sup>1)</sup>Development of electricity consumption in regions <sup>1)</sup>G 13-2. Vývoj spotreby zemného plynu v krajoch <sup>1)</sup>Development of natural gas consumption in regions <sup>1)</sup>G 13-3. Vývoj spotreby čierneho uhlia, hnedého uhlia a koksu v krajoch <sup>1)</sup>Development of hard coal, brown coal and coke consumption in regions <sup>1)</sup><sup>1)</sup> za poľnohospodárstvo, lesníctvo, dopravu, priemysel a stavebníctvo; v podnikoch s počtom zamestnancov 20 a viac /

On agriculture, forestry, transport, industry and construction; for enterprises with 20 and more employees



14

STAVEBNÍCTVO

CONSTRUCTION



## Metodické vysvetlivky

Do produkcie odvetvia **stavebníctva** sa zahŕňa stavebná produkcia vykonaná na území Slovenskej republiky a v zahraničí dodávateľskými stavebnými podnikmi s prevažujúcou stavebnou činnosťou, registrovanými v SR (vrátane živnostníkov) a stavebnými závodmi nestavebných podnikov. Prevažujúca stavebná činnosť je určená registrovanou príslušnosťou podniku k divíziám 41, 42 a 43 klasifikácie SK NACE Rev. 2.

Údaje sú získavané z Ročného výkazu produkčných odvetví v podnikoch s počtom zamestnancov 20 a viac, Ročného výkazu produkčných odvetví v malých podnikoch s počtom zamestnancov do 19 osôb a odhadov za živnostníkov. Sú vykazované podľa sídla podniku. Na krajskej úrovni sú dostupné za všetky podniky vrátane odhadov za živnostníkov, ale bez nestavebných podnikov. Na okresnej úrovni sú vykazované iba za podniky s počtom zamestnancov 20 a viac.

Údaje o začatých, rozostavaných a dokončených **bytoch** sa zisťujú štvrťročným výkazom za obce, resp. stavebné úrady. Ukazovatele výkazu sú vymedzené v súlade so zákonom č. 50/1976 Zb. v znení neskorších predpisov, STN 73 4301 a nariadeniami EÚ.

## Definície

**Stavebná produkcia** zahŕňa práce na výstavbe, prestavbe, rozšírení, obnove, opravách a údržbe stavebných objektov, vrátane montážnych prác stavebných konštrukcií a hodnoty zabudovaného materiálu. Stavebnú produkciu tvoria okrem dodávateľských stavebných podnikov aj nestavebné podniky svojimi stavebnými závodmi. Dodávateľ stavebnej produkcie vykonáva dohodnutý rozsah stavebných prác buď vlastnými kapacitami alebo prostredníctvom poddodávok stavebnej produkcie od iných stavebných alebo nestavebných podnikov. Môže tiež vykonávať stavebné práce v poddodávke pre iné stavebné podniky alebo nestavebné podniky. V tomto zmysle sa zásadne rozlišuje objem stavebnej produkcie vykonanej vlastnými zamestnancami a objem stavebnej produkcie podľa dodávateľských zmlúv.

**Stavebná produkcia vykonaná vlastnými zamestnancami** zahŕňa objem stavebnej produkcie, ktorý podnik realizoval zamestnancami zahrnutými do evidenčného počtu (vrátane produktívnej práce učňov), ako aj osobami pracujúcimi v podniku na dohodu na stavebných prácach. Okrem stavebnej produkcie vykonanej pre priamych investorov (odberateľov) sem patrí aj produkcia vykonaná pre vlastnú investičnú výstavbu a produkcia pre iných

## Methodological notes

The production of the **construction** branch covers construction production realized by supplier construction enterprises with the major construction activity registered in the Slovak Republic (including self-employed persons) and construction establishments of non-construction enterprises on the territory of the Slovak Republic and abroad. Predominant construction activity of enterprise is determined by the registration to divisions 41, 42, 43 of the classification SK NACE Rev. 2.

Data is obtained from the Annual statement on production branches in enterprises with number of employees 20 and more, the Annual statement on production branches in small enterprises with number of employees up to 19 and estimates for self-employed persons. It is defined by the seat of enterprise. At the NUTS 3 level data is available for all enterprises including estimates for self-employed persons, excluding non-construction enterprises. At the LAU 1 level it is defined only for enterprises with 20 and more employees.

Data on started, under construction and completed **dwellings** is obtained from the quarterly statement for municipalities or construction offices. Indicators in the statement are defined according to the Act No 50/1976 Coll. in wording of later rules, STN 73 4301 and regulations of the EU.

## Definitions

**Construction production** involves works on building, rebuilding, extension, renovation, repairs and maintenance of construction objects including assembly works of building constructions and values of inbuilt materials. Construction production is created by not only supplier construction enterprises but also non-construction enterprises with construction establishments. Supplier of construction production carries out agreed extent of construction works either by own capacities or through the subdeliveries of construction production from other construction or non-construction enterprises. He can realize also construction activities in subdelivery for other construction or non-construction enterprises. In terms of that there is basic difference between the volume of construction production carried out by own employees and the volume of contractually agreed construction production.

**Construction production carried out by own employees** covers the value of construction production carried out by employees included in the registered number of employees of construction enterprise (including productive work of apprentices) as well as persons working with the enterprise upon contract. Besides construction production carried out for the direct contractors (purchasers), the value of construction production consists of works carried

dodávateľov stavebnej produkcie, vrátane produkcie vykonanej v zahraničí.

**Stavebná produkcia podľa dodávateľských zmlúv** je hodnota stavebnej produkcie realizovanej na základe zmluvy o dodávke pre odberateľa, vrátane produkcie vykonanej poddodávateľmi. Ide teda o súčet všetkých výkonov (stavebnej produkcie) vlastných a cudzích (od subdodávateľov) zúčtovateľných dodávateľom konečnému odberateľovi.

**Produktivita práce zo stavebnej produkcie vykonanej vlastnými zamestnancami** je vyjadrená podielom stavebnej produkcie vykonanej vlastnými zamestnancami, ktorý pripadá na jedného zamestnanca.

**Produktivita práce zo stavebnej produkcie podľa dodávateľských zmlúv** je vyjadrená podielom stavebnej produkcie podľa dodávateľských zmlúv, ktorý pripadá na jedného zamestnanca.

**Priemerný evidenčný počet zamestnancov v osobách** zahŕňa stálych i dočasných zamestnancov, ktorí sú v pracovnom, resp. služobnom pomere k organizácii bez ohľadu na to, či sú skutočne prítomní v práci alebo nie, napr. pre chorobu, dovolenku na zotavenie a pod., a tiež zamestnanci, ktorí nepracovali, napr. v dôsledku prestojov, štrajku, výluky. Patria sem tiež zamestnanci s kratším pracovným časom, a to i vtedy, keď ich pracovný čas nie je rozvrhnutý na všetky pracovné dni a zamestnanci, ktorí v organizácii vykonávajú prácu len príležitostne na výzvu a podľa potrieb organizácie. Nepatria sem osoby na materskej dovolenke, uční a študenti na prevádzkovej praxi, súkromní podnikatelia a ich spoločníci, osoby s ktorými bola uzavretá dohoda o práci vykonanej mimo pracovného pomeru.

**Zamestnané osoby** sú zamestnanci a podnikatelia.

**Priemerná hrubá nominálna mesačná mzda** zahŕňa plnenia, ktoré pripadajú na základnú (tarifnú) mzdu stanovenú podľa mzdových predpisov vrátane základných zložiek zmluvných plátov a miezd za nadčasy, náhrady miezd za neodpracovaný čas, mesačné a dlhodobé prémie a odmeny vyplatené v závislosti od výkonu a splnenia hodnotiacich kritérií, príplatky a doplatky za nadčasovú prácu, nočnú prácu, prácu v sobotu a nedeľu, sviatky, za zdravie škodlivé prostredie, hluk, rizikovú a namáhavú prácu, naturálne mzdy vyjadrené v peňažnej forme a ostatné mzdy vo forme mzdových zvýhodnení, ktorých výška a periodicita sú vopred určené bez ohľadu na situáciu podniku.

**Byt** je obytná miestnosť alebo súbor obytných miestností s príslušenstvom usporiadaný do funkčného celku s vlastným uzavretím určený na trvalé bývanie.

out for own new construction as well as for the other suppliers of construction production including construction production carried out abroad.

**Contractually agreed construction production** is the value of construction production based on a delivery contract for a customer including production carried out by sub-suppliers. It is the sum of all outputs of construction production, own and other (from sub-suppliers) accountable by supplier to final customer.

**Labour productivity of construction production carried out by own employees** is expressed as the ratio of construction production carried out by own employees falling on one employee.

**Labour productivity of contractually agreed construction production** is expressed as the ratio of contractually agreed construction production carried out by own employees falling on one employee.

**Average registered number of employees in persons** includes permanent and temporary employees who have a contract of employment or service with the employing organisation regardless they were really at work or not, e.g. due to illness, recovery holidays etc. and also the employees who were not working e.g. due to work stoppage, strikes or disputes as well as part-time employees, employees who had their working time not divided into each working day and employees carried out the work only occasionally on call or by needs of organisation. Excluded are persons on maternity leave, apprentices and students in practice, private entrepreneurs and their associates, persons with the agreement on work performed outside an employment relationship.

**Employed persons** are employees and self-employed persons.

**Average gross nominal monthly wage** consists of basic (tariff) wage set by wage rules including basic components of contracted wages and salaries for working overtime, payments for time not worked, monthly and longterm bonuses and allowances paid according to the performance and evaluation criteria, special premium payments for overtime, for night work, work during Saturdays and Sundays, holidays, for environment damaging health, noise, risky and hard work, in-kind wages expressed in financial form and other wages in the form of wage allowances with amount and periodicity predetermined regardless to the situation in enterprise.

**Dwelling** is a room or group of rooms with equipment arranged into functional unit with own closing for permanent living.

**Dokončené byty** sú tie, ktorých užívateľnosť po ukončení výstavby bola potvrdená vydaním kolaudačného rozhodnutia. Sú to dokončené byty v budovách určených na bývanie, t. j. v obytných domoch, v rodinných domoch a v polyfunkčných budovách. Počty izieb v dokončených bytoch sú uvádzané na základe kolaudačných rozhodnutí. Rodinný dom je budova určená predovšetkým na rodinné bývanie so samostatným vstupom z verejnej komunikácie; môže mať najviac tri byty, dve nadzemné podlažia a podkrovia. Patria sem aj byty v stavbách neurčených na bývanie, napríklad v administratívnych budovách, bankách, poštách, staniciach. Dokončené byty zahŕňajú byty získané novou výstavbou, rekonštrukciou alebo inou stavebnou úpravou.

**Rozostavané byty** sú tie, ktorých výstavba sa začala a do konca sledovaného obdobia neboli dokončené.

**Začaté byty** sú tie, ktorých výstavba sa začala v danom roku na základe vydaného stavebného povolenia.

**Priemerná obytná plocha dokončeného bytu** je súčet plôch všetkých obytných miestností bytu v m<sup>2</sup>.

#### Zdroj údajov

Všetky publikované údaje sú výsledkom spracovania ŠÚ SR.

Širšie informácie možno získať v publikáciách Stavebná produkcia, zamestnanci a mzdy v stavebných podnikoch, Stav zákaziek a finančné ukazovatele stavebných podnikov a Ročenka stavebníctva.

**Completed dwellings** are those that were passed as acceptable by an approving officer after construction completion. It refers to completed dwellings in constructions intended for living, i. e. in housing buildings, family houses and polyfunctional buildings. Number of rooms in completed dwellings is defined on the basis of house inspection decisions. Family house is a building for family living with the single entrance from the public communication; it can have no more than three dwellings, two above-ground floors and the attic. There are included also dwellings in constructions undispensed for living, for example in administrative buildings, banks, posts, stations. Completed dwellings refer to dwellings acquired by new construction, improvements or another construction repairs.

**Dwellings under construction** are those that started to be constructed and not completed to the end of reference period.

**Dwellings started** are those that started to be constructed in reference year according to the building permission.

**Average living area of completed dwelling** is the sum of area of all rooms in m<sup>2</sup>.

#### Source

All published data is the result of the SO SR processing.

Further information is provided in publication Construction Production, Employees and Wages in Construction Enterprises, Stock of Orders and Financial Indicators of Construction Enterprises and Yearbook of Construction.

T 14-1. Vybrané ukazovatele v stavebníctve <sup>1)</sup>Selected indicators in construction <sup>1)</sup>

SR / oblasť / kraj SR / Area / Region	Rok Year	Stavebná produkcia (tis. EUR, b. c.) <i>Construction production (thous. EUR, curr. p.)</i>		Produktivita práce na zamestnanú osobu zo stavebnej produkcie (EUR) <i>Labour productivity per employed person from construction production (EUR)</i>		Priemerný počet zamestnaných osôb (osoby)  <i>Average number of employed persons (persons)</i>	Priemerná hrubá nominálna mesačná mzda (EUR)  <i>Average gross nominal monthly wage (EUR)</i>
		vykonaná vlastnými zamestnancami  <i>Carried out by own employees</i>	podľa dodávateľských zmlúv  <i>Contractually agreed</i>	vykonaná vlastnými zamestnancami  <i>Carried out by own employees</i>	podľa dodávateľských zmlúv  <i>Contractually agreed</i>		
SR spolu / SR in total	2015	5 453 133	7 967 138	35 427	51 759	153 928	634
	2016	4 885 883	7 190 816	31 074	45 733	157 236	639
	2017	5 102 622	7 793 786	31 376	47 923	162 631	646
	2018	5 638 181	8 501 520	33 789	50 949	166 864	713
	2019	5 625 474	8 970 492	31 798	50 705	176 915	749
Bratislavský kraj	2015	1 913 070	3 524 822	75 504	139 116	25 337	954
	2016	1 641 889	3 147 504	63 889	122 476	25 699	975
	2017	1 784 817	3 550 152	71 080	141 385	25 110	1 071
	2018	1 886 741	3 892 335	80 555	166 184	23 422	1 187
	2019	1 718 550	4 029 738	64 538	151 331	26 629	1 139
Bratislavský kraj	2015	1 913 070	3 524 822	75 504	139 116	25 337	954
	2016	1 641 889	3 147 504	63 889	122 476	25 699	975
	2017	1 784 817	3 550 152	71 080	141 385	25 110	1 071
	2018	1 886 741	3 892 335	80 555	166 184	23 422	1 187
	2019	1 718 550	4 029 738	64 538	151 331	26 629	1 139
Západné Slovensko	2015	1 256 549	1 507 415	25 894	31 063	48 527	531
	2016	1 219 609	1 658 044	24 878	33 822	49 023	560
	2017	1 246 273	1 703 107	24 430	33 384	51 015	544
	2018	1 428 962	1 842 211	27 974	36 065	51 081	618
	2019	1 431 807	1 926 341	26 879	36 163	53 269	665
Trnavský kraj	2015	428 147	418 817	25 408	24 854	16 851	510
	2016	425 235	492 213	25 055	29 001	16 972	538
	2017	441 584	520 118	24 913	29 344	17 725	517
	2018	430 311	508 989	24 899	29 452	17 282	571
	2019	484 460	529 283	26 488	28 939	18 290	629
Trenčiansky kraj	2015	364 287	456 340	25 104	31 448	14 511	544
	2016	352 961	513 208	24 382	35 452	14 476	571
	2017	348 887	472 730	23 364	31 658	14 932	549
	2018	429 665	563 603	28 261	37 071	15 203	639
	2019	485 645	606 502	29 709	37 103	16 347	699
Nitriansky kraj	2015	464 115	632 257	27 038	36 834	17 165	539
	2016	441 413	652 624	25 116	37 134	17 575	572
	2017	455 803	710 260	24 829	38 690	18 358	564
	2018	568 985	769 620	30 598	41 387	18 596	643
	2019	461 701	790 555	24 780	42 429	18 632	672

T 14-1. Vybrané ukazovatele v stavebníctve <sup>1)</sup>Selected indicators in construction <sup>1)</sup>

dokončenie

End of table

SR / oblasť / kraj SR / Area / Region	Rok Year	Stavebná produkcia (tis. EUR, b. c.) Construction production (thous. EUR, curr. p.)		Produktivita práce na zamestnanú osobu zo stavebnej produkcie (EUR) Labour productivity per employed person from construction production (EUR)		Priemerný počet zamestnaných osôb (osoby)	Priemerná hrubá nominálna mesačná mzda (EUR)
		vykonaná vlastnými zamestnancami  Carried out by own employees	podľa dodávateľských zmlúv  Contractually agreed	vykonaná vlastnými zamestnancami  Carried out by own employees	podľa dodávateľských zmlúv  Contractually agreed	Average number of employed persons (persons)	Average gross nominal monthly wage (EUR)
Stredné Slovensko	2015	1 055 106	1 299 891	25 738	31 709	40 994	541
	2016	999 142	1 170 300	23 575	27 614	42 381	567
	2017	997 306	1 222 969	23 008	28 215	43 345	558
	2018	1 097 432	1 358 176	23 818	29 478	46 075	613
	2019	1 187 428	1 555 741	24 826	32 527	47 830	654
Žilinský kraj	2015	685 538	891 430	24 323	31 629	28 184	548
	2016	683 316	869 083	23 317	29 656	29 305	573
	2017	675 260	865 174	22 523	28 858	29 980	567
	2018	648 850	896 631	20 344	28 112	31 895	615
	2019	729 014	1 045 131	22 149	31 753	32 914	653
Banskobystrický kraj	2015	369 568	408 461	28 851	31 887	12 810	528
	2016	315 826	301 217	24 153	23 036	13 076	553
	2017	322 046	357 796	24 096	26 771	13 365	538
	2018	448 583	461 545	31 634	32 548	14 180	607
	2019	458 414	510 610	30 733	34 233	14 916	657
Východné Slovensko	2015	1 228 407	1 635 010	31 442	41 849	39 070	589
	2016	1 025 242	1 214 968	25 546	30 274	40 133	588
	2017	1 074 226	1 317 557	24 889	30 526	43 161	541
	2018	1 225 045	1 408 798	26 467	30 437	46 285	611
	2019	1 287 689	1 458 673	26 179	29 656	49 187	659
Prešovský kraj	2015	604 317	656 924	24 364	26 485	24 804	522
	2016	551 912	525 418	21 757	20 713	25 367	508
	2017	552 038	580 256	19 769	20 780	27 924	460
	2018	534 430	531 570	17 943	17 847	29 784	526
	2019	596 826	555 768	18 859	17 561	31 648	567
Košícký kraj	2015	624 090	978 086	43 746	68 560	14 266	690
	2016	473 330	689 550	32 055	46 698	14 766	706
	2017	522 188	737 301	34 271	48 389	15 237	670
	2018	690 614	877 229	41 854	53 163	16 501	744
	2019	690 863	902 904	39 389	51 479	17 539	800

<sup>1)</sup> podľa sídla podniku, vrátane odhadu za živnostníkov bez nestavebných podnikov /

By the seat of enterprise, non-construction enterprises excluded

zdroj / Source: ŠÚ SR, DATAcube. (st3001rr)

T 14-2. Vybrané ukazovatele v stavebníctve za podniky s počtom zamestnancov 20 a viac <sup>1)</sup>Selected indicators in construction for enterprises with 20 and more employees <sup>1)</sup>

SR / oblasť / kraj (okres) SR / Area / Region (District)	Rok Year	Stavebná produkcia (tis. EUR, b. c.) Construction production (thous. EUR, curr. p.)		Produktivita práce na zamestnanca zo stavebnej produkcie (EUR) Labour productivity per employee from construction production		Priemerný evidenčný počet zamestnancov (osoby) Average registered number of employees (persons)	Priemerná hrubá nominálna mesačná mzda (EUR) Average gross nominal monthly wage (EUR)
		vykonaná vlastnými zamestnancami Carried out by own employees	podľa dodávateľských zmlúv Contractually agreed	vykonaná vlastnými zamestnancami Carried out by own employees	podľa dodávateľských zmlúv Contractually agreed		
<b>SR spolu / SR in total</b>	<b>2015</b>	<b>2 905 928</b>	<b>5 050 378</b>	<b>87 344</b>	<b>151 800</b>	<b>33 270</b>	<b>1 060</b>
	2016	2 449 278	4 253 760	71 747	124 605	34 138	1 077
	2017	2 666 017	4 856 730	75 921	138 307	35 116	1 111
	2018	2 827 181	5 116 383	80 134	145 019	35 281	1 198
	2019	2 539 657	4 922 363	73 890	143 213	34 371	1 282
<b>Bratislavský kraj</b>	<b>2015</b>	<b>1 531 191</b>	<b>2 651 639</b>	<b>134 253</b>	<b>232 492</b>	<b>11 405</b>	<b>1 377</b>
	2016	1 311 889	2 266 008	107 632	185 912	12 189	1 355
	2017	1 454 816	2 649 914	117 467	213 963	12 385	1 449
	2018	1 473 289	2 722 551	124 571	230 200	11 827	1 578
	2019	1 192 854	2 538 159	106 038	225 628	11 249	1 689
<b>Bratislavský kraj</b>	<b>2015</b>	<b>1 531 191</b>	<b>2 651 639</b>	<b>134 253</b>	<b>232 492</b>	<b>11 405</b>	<b>1 377</b>
	2016	1 311 889	2 266 008	107 632	185 912	12 189	1 355
	2017	1 454 816	2 649 914	117 467	213 963	12 385	1 449
	2018	1 473 289	2 722 551	124 571	230 200	11 827	1 578
	2019	1 192 854	2 538 159	106 038	225 628	11 249	1 689
<b>Západné Slovensko</b>	<b>2015</b>	<b>425 310</b>	<b>767 420</b>	<b>55 727</b>	<b>100 553</b>	<b>7 632</b>	<b>838</b>
	2016	426 835	848 601	55 475	110 291	7 694	904
	2017	453 499	910 976	56 377	113 249	8 044	915
	2018	491 086	949 167	60 749	117 414	8 084	1 015
	2019	207 158	371 745	62 322	111 837	7 908	1 106
<b>Trnavský kraj</b>	<b>2015</b>	<b>123 077</b>	<b>178 647</b>	<b>62 574</b>	<b>90 827</b>	<b>1 967</b>	<b>847</b>
	2016	139 177	228 166	66 262	108 630	2 100	896
	2017	155 526	257 092	70 342	116 278	2 211	895
	2018	139 361	239 855	63 516	109 318	2 194	971
	2019	132 415	230 944	59 789	104 278	2 215	1 019
<b>Trenčiansky kraj</b>	<b>2015</b>	<b>120 219</b>	<b>228 843</b>	<b>53 218</b>	<b>101 303</b>	<b>2 259</b>	<b>907</b>
	2016	120 104	264 070	56 661	124 579	2 120	995
	2017	116 030	241 521	53 608	111 588	2 164	981
	2018	124 976	272 086	56 466	122 932	2 213	1 130
	2019	135 091	274 885	58 099	118 220	2 325	1 255
<b>Nitriansky kraj</b>	<b>2015</b>	<b>182 014</b>	<b>359 930</b>	<b>53 438</b>	<b>105 672</b>	<b>3 406</b>	<b>786</b>
	2016	167 554	356 365	48 230	102 578	3 474	854
	2017	181 944	412 363	49 595	112 403	3 669	889
	2018	226 748	437 226	61 675	118 925	3 677	972
	2019	169 744	408 569	50 393	121 295	3 368	1 061



T 14-2. Vybrané ukazovatele v stavebníctve za podniky s počtom zamestnancov 20 a viac <sup>1)</sup>Selected indicators in construction for enterprises with 20 and more employees <sup>1)</sup>

dokončenie

End of table

SR / oblasť / kraj (okres) SR / Area / Region (District)	Rok Year	Stavebná produkcia (tis. EUR, b. c.) Construction production (thous. EUR, curr. p.)		Produktivita práce na zamestnanca zo stavebnej produkcie (EUR) Labour productivity per employee from construction production		Priemerný evidenčný počet zamestnancov (osoby) Average registered number of employees (persons)	Priemerná hrubá nominálna mesačná mzda (EUR) Average gross nominal monthly wage (EUR)
		vykonaná vlastnými zamestnancami Carried out by own employees	podľa dodávateľských zmlúv Contractually agreed	vykonaná vlastnými zamestnancami Carried out by own employees	podľa dodávateľských zmlúv Contractually agreed		
Stredné Slovensko	2015	366 203	655 009	60 590	108 373	6 044	918
	2016	318 050	526 498	50 422	83 468	6 308	965
	2017	316 214	584 221	50 007	92 390	6 323	1 001
	2018	383 264	701 046	57 799	105 722	6 631	1 046
	2019	421 852	764 373	63 347	114 781	6 659	1 114
Žilinský kraj	2015	228 213	439 180	56 907	109 513	4 010	973
	2016	222 983	400 048	51 993	93 279	4 289	1 018
	2017	214 927	410 088	49 990	95 383	4 299	1 065
	2018	256 834	495 912	57 630	111 276	4 457	1 104
	2019	285 121	545 706	66 952	128 142	4 259	1 190
Banskobystrický kraj	2015	137 990	215 829	67 852	106 126	2 034	809
	2016	95 067	126 450	47 084	62 627	2 019	853
	2017	101 287	174 133	50 043	86 034	2 024	866
	2018	126 430	205 133	58 145	94 340	2 174	925
	2019	136 731	218 668	56 952	91 081	2 401	981
Východné Slovensko	2015	583 224	976 309	71 224	119 228	8 189	932
	2016	392 504	612 653	49 388	77 089	7 947	906
	2017	441 488	711 619	52 789	85 088	8 363	883
	2018	479 542	743 620	54 874	85 092	8 739	969
	2019	487 701	705 432	57 015	82 469	8 554	1 039
Prešovský kraj	2015	181 427	301 763	47 965	79 779	3 783	815
	2016	135 739	182 102	39 512	53 008	3 435	729
	2017	135 865	230 260	33 710	57 131	4 030	696
	2018	164 057	242 010	39 529	58 312	4 150	745
	2019	163 480	235 679	42 712	61 575	3 828	777
Košícký kraj	2015	401 797	674 546	91 191	153 094	4 406	1 031
	2016	256 765	430 551	56 908	95 426	4 512	1 042
	2017	305 623	481 359	70 536	111 094	4 333	1 056
	2018	315 485	501 609	68 753	109 314	4 589	1 171
	2019	324 221	469 754	68 598	99 389	4 726	1 251

<sup>1)</sup> podľa sídla podniku / By the seat of enterprise

zdroj / Source: ŠÚ SR, DATAcube. (st3002rr)

## T 14-3. Bytová výstavba



## Housing construction

SR / oblasť / kraj (okres) SR / Area / Region (District)	Rok Year	Byty Dwellings					Priemerná obytná plocha dokončeného bytu (m <sup>2</sup> )  Average living area of completed
		rozostavané k 1. 1.  Under construction as at Jan.1	začaté  Started	dokončené  Completed	z toho / Of which: v rodinných domoch  In family houses	rozostavané k 31. 12.  Under construction as at Dec.31	
SR spolu / SR in total	2015	62 099	19 640	15 471	9 860	66 268	71,4
	2016	65 812	21 441	15 672	11 195	71 581	73,8
	2017	71 990	19 930	16 946	11 547	74 974	70,4
	2018	74 789	22 055	19 071	12 687	77 773	70,9
	2019	77 629	21 516	20 171	13 338	78 974	69,6
Bratislavský kraj	2015	12 915	7 079	4 746	2 242	15 248	67,7
	2016	15 894	6 834	4 548	2 756	18 180	69,8
	2017	18 702	5 072	5 637	2 928	18 137	63,0
	2018	18 486	5 108	5 978	3 022	17 616	65,2
	2019	17 701	5 771	5 770	2 949	17 702	63,4
Bratislavský kraj	2015	12 915	7 079	4 746	2 242	15 248	67,7
	2016	15 894	6 834	4 548	2 756	18 180	69,8
	2017	18 702	5 072	5 637	2 928	18 137	63,0
	2018	18 486	5 108	5 978	3 022	17 616	65,2
	2019	17 701	5 771	5 770	2 949	17 702	63,4
Západné Slovensko	2015	21 348	6 058	5 151	3 786	22 255	71,2
	2016	21 229	7 283	5 416	4 185	23 096	72,8
	2017	23 076	7 075	5 512	4 305	24 639	72,0
	2018	24 461	8 845	6 471	4 923	26 835	72,4
	2019	26 737	7 632	7 281	5 347	27 088	70,3
Trnavský kraj	2015	8 991	2 644	2 248	1 758	9 387	70,3
	2016	9 259	3 558	2 456	1 944	10 361	70,8
	2017	10 311	3 288	2 638	2 035	10 961	69,8
	2018	10 945	3 762	3 034	2 350	11 673	69,0
	2019	11 622	3 425	3 478	2 598	11 569	68,8
Trenčiansky kraj	2015	6 041	1 711	1 383	917	6 369	71,3
	2016	6 000	1 863	1 527	1 034	6 336	70,0
	2017	6 376	1 819	1 283	990	6 912	74,4
	2018	6 792	2 221	1 599	1 098	7 414	74,2
	2019	7 372	1 753	1 664	1 176	7 461	68,2
Nitriansky kraj	2015	6 316	1 703	1 520	1 111	6 499	72,1
	2016	5 970	1 862	1 433	1 207	6 399	79,4
	2017	6 389	1 968	1 591	1 280	6 766	73,6
	2018	6 724	2 862	1 838	1 475	7 748	76,3
	2019	7 743	2 454	2 139	1 573	8 058	74,3

## T 14-3. Bytová výstavba

## Housing construction

dokončenie

End of table

SR / oblasť / kraj (okres) SR / Area / Region (District)	Rok Year	Byty Dwellings					Priemerná obytná plocha dokončeného bytu (m <sup>2</sup> ) Average living area of completed
		rozostavané k 1. 1. Under construction as at Jan.1	začaté Started	dokončené Completed	z toho / Of which: v rodinných domoch In family houses	rozostavané k 31. 12. Under construction as at Dec.31	
Stredné Slovensko	2015	15 481	3 112	2 730	1 868	15 863	72,0
	2016	15 909	3 424	2 927	2 143	16 406	76,5
	2017	16 370	3 849	2 756	2 177	17 463	79,2
	2018	17 251	4 122	3 292	2 447	18 081	76,0
	2019	17 975	4 404	3 793	2 594	18 586	71,9
Žilinský kraj	2015	10 195	2 042	1 616	1 325	10 621	79,7
	2016	10 492	2 074	1 874	1 522	10 692	79,8
	2017	10 656	2 573	1 898	1 557	11 331	80,8
	2018	11 232	2 837	2 225	1 822	11 844	80,3
	2019	11 764	3 250	2 348	1 814	12 666	77,7
Banskobystrický kraj	2015	5 286	1 070	1 114	543	5 242	64,3
	2016	5 417	1 350	1 053	621	5 714	70,5
	2017	5 714	1 276	858	620	6 132	75,8
	2018	6 019	1 285	1 067	625	6 237	67,1
	2019	6 208	1 154	1 445	780	5 917	62,5
Východné Slovensko	2015	12 355	3 391	2 844	1 964	12 902	76,3
	2016	12 780	3 900	2 781	2 111	13 899	79,6
	2017	13 842	3 934	3 041	2 137	14 735	73,4
	2018	14 591	3 980	3 330	2 295	15 241	73,2
	2019	15 216	3 709	3 327	2 448	15 598	76,4
Prešovský kraj	2015	6 723	1 976	1 570	1 184	7 129	75,9
	2016	7 088	1 877	1 648	1 239	7 317	76,6
	2017	7 281	2 282	1 576	1 315	7 987	76,4
	2018	7 862	2 283	1 873	1 376	8 272	74,0
	2019	8 275	2 112	1 784	1 481	8 603	77,5
Košícký kraj	2015	5 632	1 415	1 274	780	5 773	76,6
	2016	5 692	2 023	1 133	872	6 582	84,1
	2017	6 561	1 652	1 465	822	6 748	70,2
	2018	6 729	1 697	1 457	919	6 969	72,2
	2019	6 941	1 597	1 543	967	6 995	75,1

zdroj / Source: ŠÚ SR, DATAcube. (st3004rr, st3005rr)

## T 14-4. Dokončené byty podľa počtu izieb



## Completed dwellings by number of rooms

SR / oblasť / kraj (okres) SR / Area / Region (District)	Rok Year	Dokončené byty spolu  Completed dwellings in total	z toho / Of which:				
			jednoizbové a garzónky  One-room and flatlets	dvojizbové  Two-room	trojizbové  Three-room	štvorizbové  Four-room	päť a viacizbové  Five-room and more
SR spolu / SR in total	2015	15 471	1 101	2 689	4 113	5 032	2 536
	2016	15 672	855	2 299	4 055	5 800	2 663
	2017	16 946	1 289	2 660	4 365	6 040	2 592
	2018	19 071	1 091	3 164	4 757	7 274	2 785
	2019	20 171	1 224	3 499	5 104	7 558	2 786
Bratislavský kraj	2015	4 746	419	1 033	1 493	1 285	516
	2016	4 548	364	770	1 309	1 566	539
	2017	5 637	671	1 209	1 585	1 638	534
	2018	5 978	459	1 237	1 741	1 950	591
	2019	5 770	520	1 317	1 672	1 722	539
Bratislavský kraj	2015	4 746	419	1 033	1 493	1 285	516
	2016	4 548	364	770	1 309	1 566	539
	2017	5 637	671	1 209	1 585	1 638	534
	2018	5 978	459	1 237	1 741	1 950	591
	2019	5 770	520	1 317	1 672	1 722	539
Západné Slovensko	2015	5 151	315	741	1 400	2 007	688
	2016	5 416	218	748	1 480	2 234	736
	2017	5 512	254	644	1 537	2 359	718
	2018	6 471	252	894	1 569	3 050	706
	2019	7 281	350	1 054	1 826	3 320	731
Trnavský kraj	2015	2 248	83	349	603	906	307
	2016	2 456	73	345	701	1 022	315
	2017	2 638	105	326	803	1 127	277
	2018	3 034	92	470	808	1 350	314
	2019	3 478	96	543	1 017	1 493	329
Trenčiansky kraj	2015	1 383	124	205	305	489	260
	2016	1 527	101	276	331	524	295
	2017	1 283	55	167	261	509	291
	2018	1 599	85	236	312	699	267
	2019	1 664	97	270	333	711	253
Nitriansky kraj	2015	1 520	108	187	492	612	121
	2016	1 433	44	127	448	688	126
	2017	1 591	94	151	473	723	150
	2018	1 838	75	188	449	1 001	125
	2019	2 139	157	241	476	1 116	149

## T 14-4. Dokončené byty podľa počtu izieb

## Completed dwellings by number of rooms

dokončenie

End of table

SR / oblasť / kraj (okres) SR / Area / Region (District)	Rok Year	Dokončené byty spolu  Completed dwellings in total	z toho / Of which:				
			jednoizbové a garzónky  One-room and flatlets	dvojizbové  Two-room	trojizbové  Three-room	štvorizbové  Four-room	päť a viacizbové  Five-room and more
Stredné Slovensko	2015	2 730	157	430	641	885	617
	2016	2 927	162	400	634	1 015	716
	2017	2 756	157	319	504	1 039	737
	2018	3 292	203	435	724	1 145	785
	2019	3 793	255	669	862	1 223	784
Žilinský kraj	2015	1 616	55	166	327	589	479
	2016	1 874	61	193	358	712	550
	2017	1 898	74	215	328	696	585
	2018	2 225	81	226	427	841	650
	2019	2 348	109	307	444	843	645
Banskobystrický kraj	2015	1 114	102	264	314	296	138
	2016	1 053	101	207	276	303	166
	2017	858	83	104	176	343	152
	2018	1 067	122	209	297	304	135
	2019	1 445	146	362	418	380	139
Východné Slovensko	2015	2 844	210	485	579	855	715
	2016	2 781	111	381	632	985	672
	2017	3 041	207	488	739	1 004	603
	2018	3 330	177	598	723	1 129	703
	2019	3 327	99	459	744	1 293	732
Prešovský kraj	2015	1 570	93	238	324	505	410
	2016	1 648	92	252	367	524	413
	2017	1 576	59	203	315	617	382
	2018	1 873	74	304	385	673	437
	2019	1 784	46	196	367	720	455
Košícký kraj	2015	1 274	117	247	255	350	305
	2016	1 133	19	129	265	461	259
	2017	1 465	148	285	424	387	221
	2018	1 457	103	294	338	456	266
	2019	1 543	53	263	377	573	277

zdroj / Source: ŠÚ SR, DATAcube. (st3006rr)

M 14-1. Bytová výstavba v okresoch v roku 2019  
Housing construction in districts in 2019

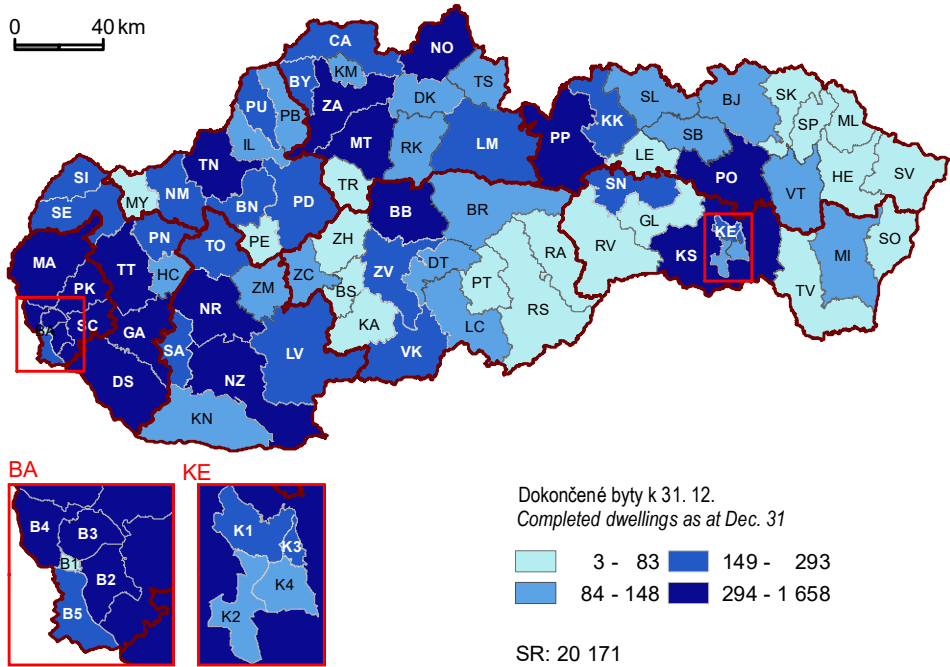

M 14-2. Podiel bytov dokončených v rodinných domoch v okresoch k 31.12. 2019  
Share of completed dwellings in family houses in districts as at Dec. 31, 2019

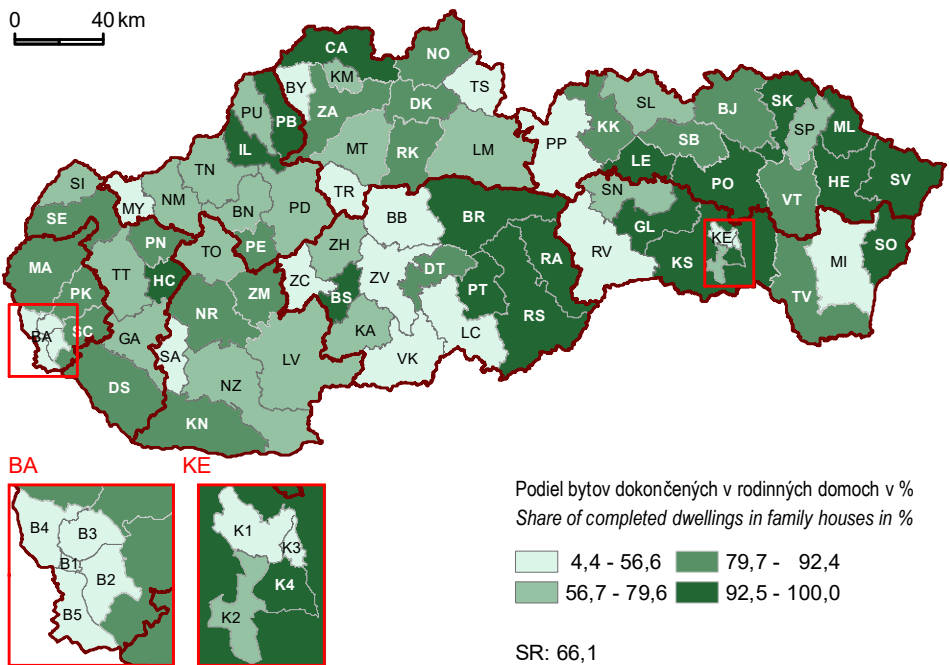

G 14-1. Byty - rozostavané v krajoch k 1. 1.

Dwellings under construction as at Jan.1 in regions

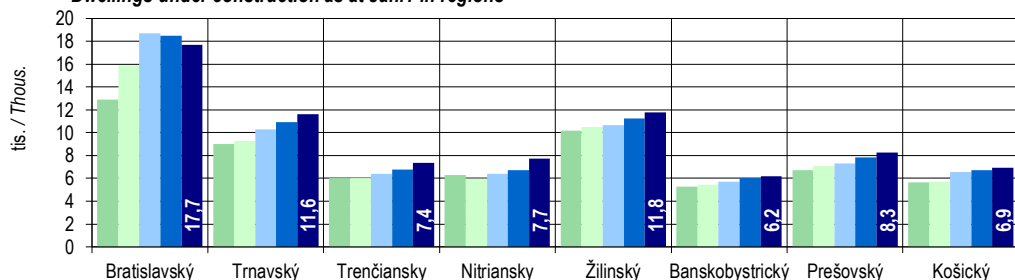

G 14-2. Byty - začaté v krajoch v danom roku

Development started in regions

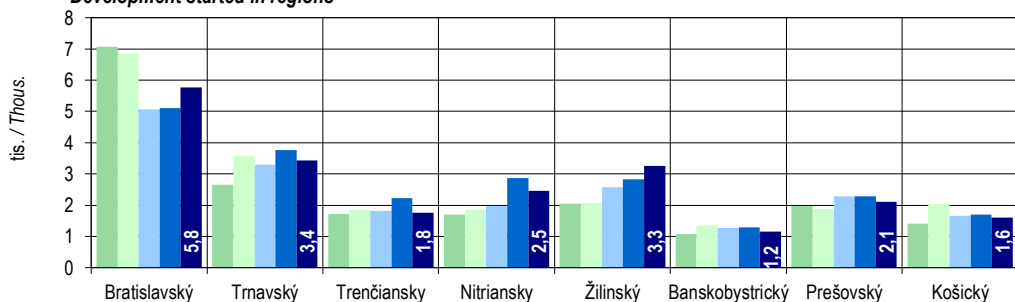

G 14-3. Byty - dokončené v krajoch v danom roku

Development completed in regions

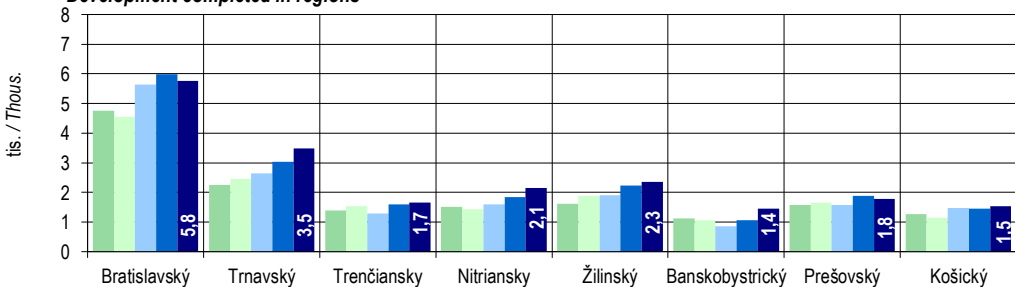

G 14-4. Byty rozostavané v krajoch k 31. 12.

Development in regions under construction as at Dec.31

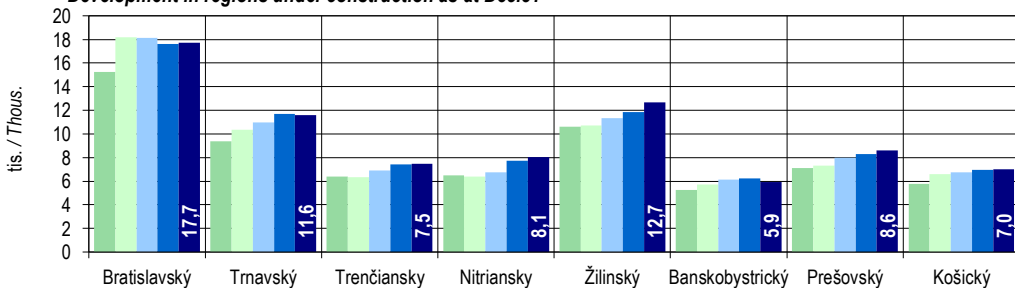

■ 2015 ■ 2016 ■ 2017 ■ 2018 ■ 2019

G 14-5. Vývoj stavebnej produkcie vykonanej vlastnými zamestnancami  
Development of construction production carried out by own employees

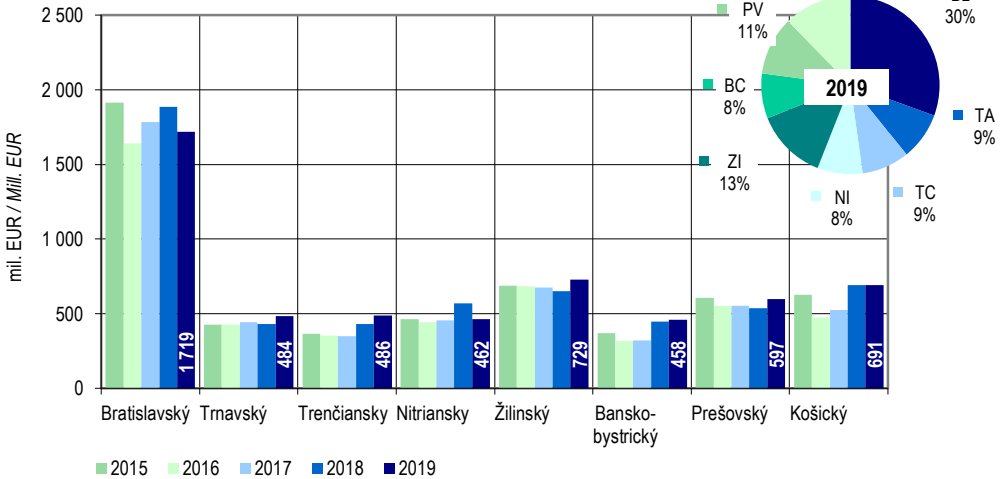

G 14-6. Vývoj priemerného evidenčného počtu zamestnaných osôb v krajoch  
Development of average registered number of employed persons in regions

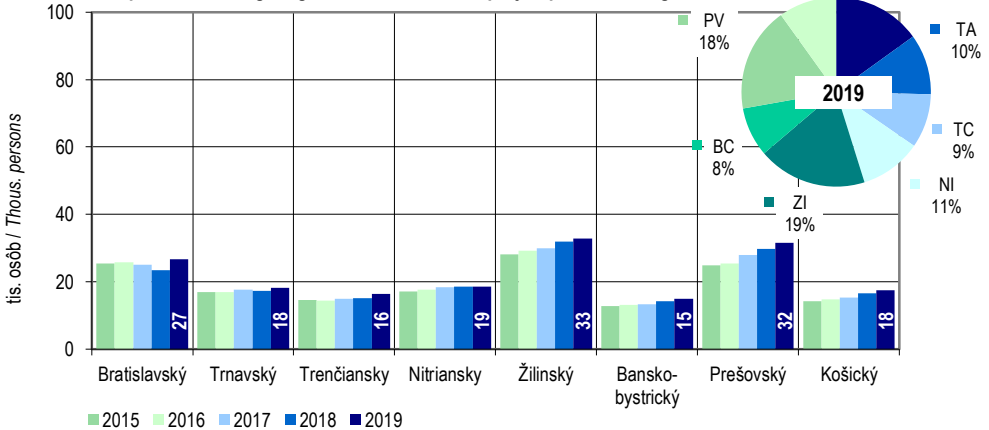

G 14-7. Vývoj produktivity práce (vlastní zamestnanci) zo základnej stavebnej výroby na zamestnanca v krajoch  
Development of labour productivity (own employees) of construction production per employee in regions

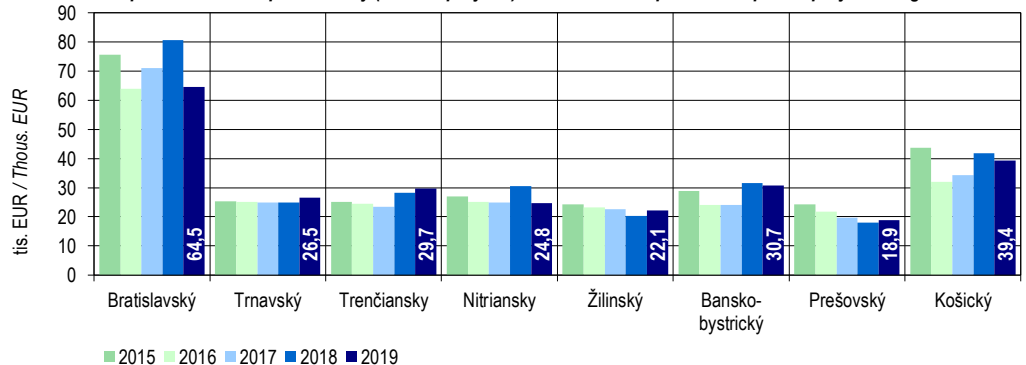



# 15

VNÚTORNÝ OBCHOD

*INTERNAL TRADE*



## Metodické vysvetlivky

Do odvetvia **vnútorného obchodu** patria podnikateľské subjekty s prevažujúcou činnosťou:

- veľkoobchod, maloobchod a oprava motorových vozidiel a motocyklov
- veľkoobchod okrem motorových vozidiel a motocyklov
- maloobchod okrem motorových vozidiel a motocyklov.

**Veľkoobchod, maloobchod a oprava motorových vozidiel a motocyklov** zahŕňa všetky aktivity (s výnimkou výroby a požičiavania), súvisiace s motorovými vozidlami a motocyklami vrátane nákladných áut a kamiónov. Vylučuje maloobchodný predaj pohonných látok a mastiacich alebo chladiacich výrobkov.

**Veľkoobchod okrem motorových vozidiel a motocyklov** zahŕňa predaj nového a použitého tovaru na ďalší predaj a spracovanie, prípadne sprostredkovanie veľkoobchodu za sprostredkovateľskú províziu. Zahŕňa tiež zvyčajné manipulácie súvisiace s veľkoobchodom, ako zhromažďovanie, triedenie tovaru podľa kvality a veľkosti vo veľkých množstvách, prebalenie, fľaškovanie, redistribúciu v menších množstvách, skladovanie, chladenie a pod. Vylučuje veľkoobchodný predaj motorových vozidiel a príslušenstiev pre motorové vozidlá.

**Maloobchod okrem motorových vozidiel a motocyklov** zahŕňa predaj nového a použitého tovaru, príp. vlastných výrobkov konečnému spotrebiteľovi pre osobnú alebo domácu spotrebu, realizovaný prevažne v jednotkách maloobchodnej siete (napr. predajňa, stánok, obchodný dom, benzínové čerpadlo), ale aj zásielkovým predajom, podomovými obchodníkmi a pod. Zahŕňa tiež maloobchodný predaj pohonných látok a mastiacich alebo chladiacich výrobkov.

## Definície

**Tržby za vlastné výkony a tovar** predstavujú hodnotu tržieb z predaja vlastných výrobkov, služieb a obchodného tovaru, realizovanú v sledovanom období a určenú pre tuzemských aj zahraničných odberateľov, sú bez dane z pridanej hodnoty.

## Zdroj údajov

Všetky publikované údaje sú výsledkom spracovania ŠÚ SR.

Širšie informácie možno získať v publikácii Vnútorný obchod, ubytovacie a stravovacie služby v SR.

## Methodological notes

The branch of **internal trade** includes entrepreneurial subjects with the following prevailing activity:

- wholesale, retail trade and repair of motor vehicles and motorcycles
- wholesale trade, except of motor vehicles and motorcycles
- retail trade, except of motor vehicles and motorcycles.

**Wholesale, retail trade and repair of motor vehicles and motorcycles** includes all activities (except production and renting) related to motor vehicles and motorcycles, including lorries and trucks. It excludes retail sale of automotive fuel and lubricating or cooling products.

**Wholesale trade, except of motor vehicles and motorcycles** includes sale of new and used goods for next sale and processing or wholesale intermediation involving acting as an agent or broker on commission. Also usual manipulations related to wholesale trade such as assembling, sorting and grading goods according to quality and size in large quantity, repacking, bottling, redistribution in lower quantity, storage, refrigeration, etc. It excludes wholesale of motor vehicles and accessories for motor vehicles.

**Retail trade, except of motor vehicles and motorcycles** includes sale of new and used goods or own products to final consumer for personal or domestic consumption realized mainly in retail network units (i. e. shop, stand, department store, petrol station) and also consignment sale, hawkers etc. This division also includes retail sale of automotive fuel and lubricating or cooling products.

## Definitions

**Turnover** represents a value of receipts from sale of goods, own products and service realized in the reference period and specified for inland and foreign customers, data is published without value added tax.

## Source

All published data is the result of the SO SR processing.

Wider information is provided in publication Domestic Trade, Accommodation and Food Service Activities in the SR.

T 15-1. Tržby za vlastné výkony a tovar vo vnútornom obchode <sup>1)</sup>Turnover in internal trade <sup>1)</sup>

tis. EUR, bežné ceny

EUR thousand, current prices

SR / oblasť / kraj SR / Area / Region	Rok Year	Vnútorný obchod spolu  Internal trade in total	v tom / * Of which:		
			veľkoobchod, maloobchod a oprava motorových vozidiel a motocyklov <i>Wholesale, retail trade and repair of motor vehicles and motorcycles</i>	veľkoobchod okrem motorových vozidiel a motocyklov <i>Wholesale trade, except of motor vehicles and motorcycles</i>	maloobchod okrem motorových vozidiel a motocyklov <i>Retail trade except of motor vehicles and motorcycles</i>
		G 45+G 46+G 47	G 45	G 46	G 47
SR spolu / SR in total	2015	51 157 316	4 956 396	27 063 123	19 137 797
	2016	52 584 410	5 650 553	27 631 218	19 302 639
	2017	56 370 042	6 421 068	29 027 723	20 921 250
	2018	60 356 921	6 840 776	31 283 735	22 232 410
	2019	60 892 483	7 296 397	31 207 814	22 388 273
Bratislavský kraj	2015	24 289 153	2 999 627	12 111 662	9 177 864
	2016	25 374 263	3 437 898	12 526 410	9 409 955
	2017	27 469 169	3 766 441	13 407 161	10 295 567
	2018	29 360 375	3 941 266	14 497 425	10 921 684
	2019	30 158 257	4 137 568	14 489 341	11 531 348
Bratislavský kraj	2015	24 289 153	2 999 627	12 111 662	9 177 864
	2016	25 374 263	3 437 898	12 526 410	9 409 955
	2017	27 469 169	3 766 441	13 407 161	10 295 567
	2018	29 360 375	3 941 266	14 497 425	10 921 684
	2019	30 158 257	4 137 568	14 489 341	11 531 348
Západné Slovensko	2015	13 436 495	897 301	7 895 289	4 643 905
	2016	13 551 001	1 005 415	7 948 065	4 597 521
	2017	14 168 741	1 271 727	8 201 225	4 695 789
	2018	14 904 973	1 432 893	8 726 986	4 745 093
	2019	14 648 450	1 561 396	8 513 144	4 573 911
Trnavský kraj	2015	4 505 649	290 445	2 661 386	1 553 818
	2016	4 539 284	325 869	2 611 562	1 601 854
	2017	4 908 514	443 861	2 779 384	1 685 269
	2018	5 183 299	434 542	2 923 991	1 824 766
	2019	5 038 502	524 774	2 753 461	1 760 267
Trenčiansky kraj	2015	4 117 559	298 870	2 383 086	1 435 602
	2016	4 184 508	324 670	2 477 952	1 381 886
	2017	4 264 367	385 174	2 504 706	1 374 487
	2018	4 438 908	497 598	2 676 705	1 264 605
	2019	4 405 306	583 202	2 619 919	1 202 185
Nitriansky kraj	2015	4 813 286	307 985	2 850 816	1 654 485
	2016	4 827 209	354 876	2 858 551	1 613 782
	2017	4 995 861	442 692	2 917 135	1 636 033
	2018	5 282 766	500 753	3 126 290	1 655 723
	2019	5 204 642	453 420	3 139 764	1 611 459

T 15-1. Tržby za vlastné výkony a tovar vo vnútornom obchode <sup>1)</sup>Turnover in internal trade <sup>1)</sup>

dokončenie

End of table

tis. EUR, bežné ceny

EUR thousand, current prices

SR / oblasť / kraj SR / Area / Region	Rok Year	Vnútorný obchod spolu  Internal trade in total	v tom / * Of which:		
			veľkoobchod, maloobchod a oprava motorových vozidiel a motocyklov <i>Wholesale, retail trade and repair of motor vehicles and motorcycles</i>	veľkoobchod okrem motorových vozidiel a motocyklov <i>Wholesale trade, except of motor vehicles and motorcycles</i>	maloobchod okrem motorových vozidiel a motocyklov <i>Retail trade except of motor vehicles and motorcycles</i>
		G 45+G 46+G 47	G 45	G 46	G 47
Stredné Slovensko	2015	7 020 746	549 015	3 490 108	2 981 622
	2016	7 167 713	613 667	3 565 241	2 988 805
	2017	7 701 148	706 085	3 716 690	3 278 372
	2018	8 495 716	738 912	4 242 011	3 514 794
	2019	8 593 716	791 914	4 476 662	3 325 139
Žilinský kraj	2015	4 120 952	269 874	2 419 215	1 431 862
	2016	4 222 241	286 627	2 456 023	1 479 591
	2017	4 571 609	331 804	2 534 885	1 704 920
	2018	5 334 669	353 506	2 973 223	2 007 940
	2019	5 367 276	430 480	3 065 001	1 871 795
Banskobystrický kraj	2015	2 899 794	279 141	1 070 893	1 549 760
	2016	2 945 472	327 039	1 109 218	1 509 215
	2017	3 129 539	374 281	1 181 806	1 573 452
	2018	3 161 047	385 406	1 268 788	1 506 854
	2019	3 226 440	361 435	1 411 661	1 453 344
Východné Slovensko	2015	6 410 923	510 452	3 566 064	2 334 407
	2016	6 491 433	593 574	3 591 502	2 306 357
	2017	7 030 983	676 815	3 702 647	2 651 522
	2018	7 595 857	727 705	3 817 313	3 050 839
	2019	7 492 060	805 519	3 728 667	2 957 874
Prešovský kraj	2015	2 639 836	179 153	1 145 250	1 315 432
	2016	2 708 222	210 706	1 177 563	1 319 954
	2017	3 096 438	259 949	1 336 792	1 499 697
	2018	3 617 535	321 270	1 716 051	1 580 214
	2019	3 464 991	356 772	1 563 350	1 544 869
Košícký kraj	2015	3 771 087	331 299	2 420 814	1 018 974
	2016	3 783 211	382 868	2 413 939	986 404
	2017	3 934 545	416 865	2 365 855	1 151 824
	2018	3 978 322	406 435	2 101 262	1 470 625
	2019	4 027 069	448 747	2 165 317	1 413 005

<sup>1)</sup> z mesačného štatistického výkazníctva / Monthly statistical survey

G 15-1. Vývoj tržieb za vlastné výkony a tovar v maloobchode na 1 obyvateľa v krajoch

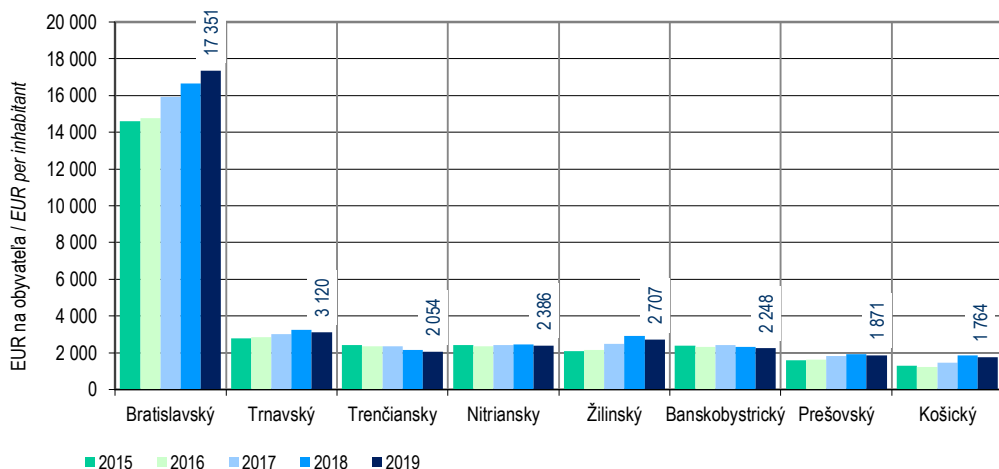
*Development of retail trade turnover per capita in regions*

G 15-2. Podiel krajov na tržbách za vlastné výkony a tovar vo veľkoobchode, maloobchode a oprave motorových vozidiel a motocyklov v roku 2019

*Share of regions on turnover of wholesale and retail trade, repair of motor vehicles and motorcycles in 2019*

G 15-3. Podiel krajov na tržbách za vlastné výkony a tovar vo veľkoobchode okrem motorových vozidiel a motocyklov v roku 2019

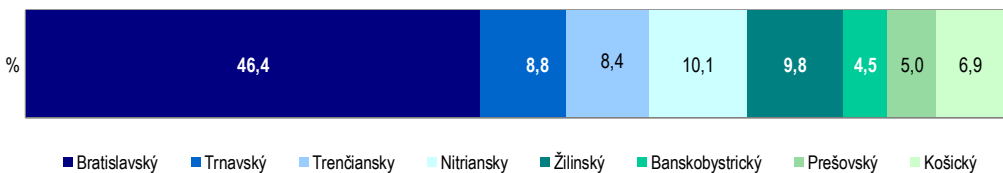
*Share of regions on wholesale trade turnover except motor vehicles and motorcycles in 2019*

G 15-4. Podiel krajov na tržbách za vlastné výkony a tovar v maloobchode okrem motorových vozidiel a motocyklov v roku 2019

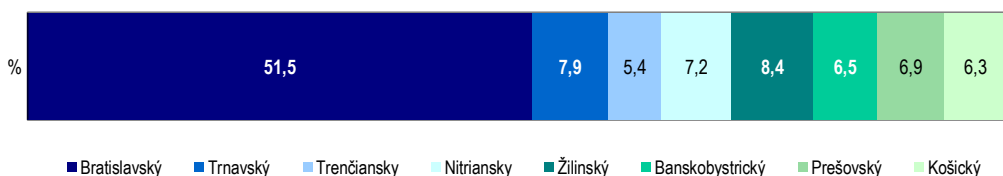
*Share of regions on retail trade turnover except motor vehicles and motorcycles in 2019*

# 16

DOPRAVA  
A POŠTOVÉ SLUŽBY

*TRANSPORT  
AND POST SERVICES*

Metodické vysvetlivky	Methodological notes
<p>Do odvetvia <b>dopravy</b> patria podnikateľské subjekty, ktoré vykonávajú služby v oblasti verejnej a neverejnej dopravy, prepravu pošty a peňažné služby.</p> <p>Do cestnej verejnej dopravy patria subjekty s prevažujúcou dopravnou činnosťou vykonávajúce prepravu tovaru a osôb vo vnútroštátnej a medzinárodnej doprave vrátane vedľajších a pomocných činností v doprave. Údaje o verejnej cestnej doprave sú za všetky dopravné podniky a živnostníkov zapísaných v obchodnom a živnostenskom registri.</p> <p>Cesty a diaľnice sú členené na cesty I., II., III. triedy, rýchlostné cesty a diaľnice.</p>	<p>The branch of <b>transport</b> includes entrepreneurial subjects providing services in the fields of public and non-public transport, post transport and financial services.</p> <p>Road public transport includes subjects with prevailing transport activity carrying out the national and international transport of goods and passengers including supporting and auxiliary activities in transport. Data on road public transport are provided for all transport enterprises and self-employed registered in the Business and Trade Register.</p> <p>Roads and motorways are divided into roads of I., II., III. class, expressways and motorways.</p>
Definície	Definitions
<p><b>Cesty a diaľnice</b> sú ucelené líniové stavby slúžiace na dopravné spojenie medzi sídelnými útvarmi, centrami vnútroštátneho a medzinárodného významu. Ich súčasťou sú prívádzače, križovatky, odpočívadlá pre motorové vozidlá, mosty a tunely.</p> <p><b>Preprava tovaru</b> vyjadruje skutočnú hmotnosť prepraveného tovaru (nákladu) uskutočnenú dopravnými prostriedkami príslušného druhu dopravy po dopravnej ceste. Sleduje sa v členení podľa Klasifikácie prepravovaného tovaru.</p> <p><b>Výkony</b> vyjadrujú veľkosť prepravných výkonov v tonokilometroch vykonaných nákladnými dopravnými prostriedkami príslušného druhu dopravy. Počítajú sa (tony x kilometre) za každú jazdu samostatne.</p> <p><b>Prepravené osoby</b> vyjadrujú počet prepravených osôb spolu vo vnútroštátnej a v medzinárodnej preprave.</p> <p><b>Osobokilometre</b> udávajú veľkosť prepravných výkonov v osobnej doprave. Osobokilometer sa rovná preprave jednej osoby na vzdialenosť jedného kilometra.</p> <p><b>Pošta</b> je samostatná poštová prevádzka na určitom mieste, ktorá vykonáva prijímaciu a doručovateľskú službu. Niektoré pošty sprostredkovávajú aj colné prerokovanie poštových zásielok.</p> <p><b>Doručovací obvod</b> je časť poštového obvodu, v ktorom doručuje zásielky jeden doručovateľ.</p> <p><b>Poštová priehradka</b> je pracovisko pošty, ktoré jej slúži pre styk s používateľmi poštových služieb.</p> <p><b>Poštová schránka</b> je schránka na podávanie listových zásielok. Umiestnená je na verejne dostupných miestach.</p>	<p><b>Roads and motorways</b> are connected line structures serving for transport connection between residence units and centres of inland or international value. Motorway feeders, cross-roads, resting places, bridges and tunnels are included.</p> <p><b>Transport of goods</b> expresses real weight of transported goods (load) realized by means of particular kind of transport by the communication. It is surveyed according to the Classification Transport of goods.</p> <p><b>Performances</b> present the value of total transported performances in ton-kilometres carried out by freight transport means of particular kind of transport. They are calculated (tons x kilometres) for every journey individually.</p> <p><b>Transported passengers</b> present the total number of transported persons in national or international transport.</p> <p><b>Passenger-kilometres</b> express the value of transport performances in passenger transport. One passenger-kilometre is equal to transport of one person per 1 kilometre distance.</p> <p><b>Post office</b> is the independent postal establishment on determined place carrying out receiving and delivery service. Some post offices also provide the clearing service.</p> <p><b>Delivery district</b> is the part of post district, in which one postman delivers the post mailings.</p> <p><b>Post office counter</b> is a workplace of post serving for connection with customers of post services.</p> <p><b>Letter box</b> is a box for letter mailings. It is located on publicly accessible place.</p>



Zdroj údajov	Source
<p>Všetky publikované údaje sú výsledkom štatistických zisťovaní ŠÚ SR, okrem údajov o dĺžke ciest a počte motorových vozidiel a výkonových údajov za pošty, ktoré ŠÚ SR preberá z Ministerstva dopravy, výstavby a regionálneho rozvoja SR a Ministerstva vnútra SR.</p> <p>Podrobnejšie informácie možno získať v publikáciách Ročenka dopravy, pôšt a telekomunikácií a Aktuálne údaje o doprave.</p>	<p><i>All published data is the result of the statistical surveys of the SO SR, except data on the length of roads, number of motor vehicles and performance data on posts, which are taken from the Ministry of Transport, Communications and Regional Development of the SR and from the Ministry of Interior of the SR.</i></p> <p><i>More detailed information can be obtained in the Yearbook of Transport, Posts and Telecommunications and the Current Data on Transport.</i></p>

## T 16-1. Dĺžka ciest k 31. 12.



Length of roads as at Dec. 31

km		Km					
SR / oblasť / kraj SR / Area / Region	Rok Year	Dĺžka ciest spolu  Length of roads in total	v tom cesty / *Of which roads:				
			diaľnice a prívádzače  Motorways and feeders	rýchlostné cesty a prívádzače  Expressways and feeders	I. triedy  1st class	II. triedy  2nd class	III. triedy  3rd class
SR spolu / SR in total	2015	18 019,405	464,333	276,894	3 302,163	3 615,678	10 360,337
	2016	18 031,298	464,433	286,849	3 306,015	3 610,573	10 363,428
	2017	18 056,797	483,499	295,097	3 310,940	3 610,045	10 357,216
	2018	18 059,087	483,531	295,193	3 311,833	3 610,490	10 358,040
	2019	18 072,141	496,494	271,341	3 332,533	3 631,318	10 340,455
Bratislavský kraj	2015	801,856	110,421	0,000	130,207	206,908	354,320
	2016	801,788	110,421	0,000	130,139	206,908	354,320
	2017	802,229	110,438	0,000	130,070	207,077	354,644
	2018	801,291	110,464	0,000	129,930	206,896	354,001
	2019	806,307	110,464	0,000	129,753	223,740	342,350
Bratislavský kraj	2015	801,856	110,421	0,000	130,207	206,908	354,320
	2016	801,788	110,421	0,000	130,139	206,908	354,320
	2017	802,229	110,438	0,000	130,070	207,077	354,644
	2018	801,291	110,464	0,000	129,930	206,896	354,001
	2019	806,307	110,464	0,000	129,753	223,740	342,350
Západné Slovensko	2015	6 411,769	154,962	95,254	1 060,190	1 370,307	3 731,056
	2016	6 422,099	154,962	105,209	1 060,033	1 370,019	3 731,876
	2017	6 423,443	154,962	105,209	1 060,356	1 370,073	3 732,843
	2018	6 425,590	154,971	105,071	1 061,415	1 370,330	3 733,803
	2019	6 423,774	154,971	105,071	1 061,417	1 374,991	3 727,324
Trnavský kraj	2015	1 945,569	67,242	26,242	266,934	525,106	1 060,045
	2016	1 945,569	67,242	26,242	266,934	525,106	1 060,045
	2017	1 946,203	67,242	26,242	266,999	524,962	1 060,758
	2018	1 948,080	67,462	26,235	267,206	525,304	1 061,873
	2019	1 947,049	67,462	26,235	267,206	530,108	1 056,038
Trenčiansky kraj	2015	1 875,421	87,720	1,693	304,783	347,168	1 134,057
	2016	1 885,863	87,720	11,648	304,695	346,880	1 134,920
	2017	1 886,547	87,720	11,648	304,878	347,029	1 135,272
	2018	1 885,085	87,509	11,648	304,227	346,872	1 134,829
	2019	1 884,300	87,509	11,648	304,229	346,729	1 134,185
Nitriansky kraj	2015	2 590,779	0,000	67,319	488,473	498,033	1 536,954
	2016	2 590,667	0,000	67,319	488,404	498,033	1 536,911
	2017	2 590,693	0,000	67,319	488,479	498,082	1 536,813
	2018	2 592,425	0,000	67,188	489,982	498,154	1 537,101
	2019	2 592,425	0,000	67,188	489,982	498,154	1 537,101

## T 16-1. Dĺžka ciest k 31. 12.

## Length of roads as at Dec. 31

dokončenie

End of table

km

Km

SR / oblasť / kraj SR / Area / Region	Rok Year	Dĺžka ciest spolu  Length of roads in total	v tom cesty / *Of which roads:				
			diaľnice a prívádzače  Motorways and feeders	rýchlostné cesty a prívádzače  Expressways and feeders	I. triedy  1st class	II. triedy  2nd class	III. triedy  3rd class
Stredné Slovensko	2015	5 241,536	82,794	138,018	1 141,489	934,560	2 944,675
	2016	5 239,434	82,794	138,018	1 141,751	929,799	2 947,072
	2017	5 260,360	101,960	146,268	1 143,513	929,131	2 939,488
	2018	5 263,851	102,000	146,484	1 143,297	932,498	2 939,572
	2019	5 263,644	102,000	146,656	1 143,350	932,746	2 938,892
Žilinský kraj	2015	2 039,397	82,794	18,803	502,964	327,845	1 106,991
	2016	2 040,305	82,794	18,803	502,985	327,802	1 107,921
	2017	2 050,765	101,960	18,803	502,622	327,237	1 100,143
	2018	2 054,784	102,000	18,894	502,648	330,584	1 100,658
	2019	2 054,426	102,000	19,066	502,614	330,682	1 100,064
Banskobystrický kraj	2015	3 202,139	0,000	119,215	638,525	606,715	1 837,684
	2016	3 199,129	0,000	119,215	638,766	601,997	1 839,151
	2017	3 209,595	0,000	127,465	640,891	601,894	1 839,345
	2018	3 209,067	0,000	127,590	640,649	601,914	1 838,914
	2019	3 209,218	0,000	127,590	640,736	602,064	1 838,828
Východné Slovensko	2015	5 564,244	116,156	43,622	970,277	1 103,903	3 330,286
	2016	5 567,977	116,256	43,622	974,092	1 103,847	3 330,160
	2017	5 570,765	116,139	43,620	977,001	1 103,764	3 330,241
	2018	5 568,355	116,096	43,638	977,191	1 100,766	3 330,664
	2019	5 578,416	129,059	19,614	998,013	1 099,841	3 331,889
Prešovský kraj	2015	3 182,456	110,761	4,451	630,652	520,598	1 915,994
	2016	3 186,379	110,861	4,451	634,565	520,565	1 915,937
	2017	3 189,322	110,744	4,451	637,528	520,525	1 916,074
	2018	3 186,473	106,778	4,451	635,770	517,229	1 922,245
	2019	3 182,074	106,778	4,447	631,088	516,253	1 923,508
Košícký kraj	2015	2 381,788	5,395	39,171	339,625	583,305	1 414,292
	2016	2 381,598	5,395	39,171	339,527	583,282	1 414,223
	2017	2 381,443	5,395	39,169	339,473	583,239	1 414,167
	2018	2 381,882	9,318	39,187	341,421	583,537	1 408,419
	2019	2 396,342	22,281	15,167	366,925	583,588	1 408,381

zdroj / Source: ŠÚ SR, DATAcube. (do3002rr)

## T 16-2. Objekty na cestných komunikáciách k 31. 12.



## Objects on the roads communications as at Dec. 31

SR / oblasť / kraj SR / Area / Region	Rok Year	Definitívne mosty na cestách Permanent bridges on roads				Podjazdy  Under roads	Železničné priecestia Railway crossings	
		I. triedy 1st class	z toho na rýchlostných of which expressways	II. triedy 2nd class	III. triedy 3rd class		zabezpečené Secured	nezabezpečené Insecured
SR spolu / SR in total	2015	2 167	304	1 481	3 957	721	467	141
	2016	2 182	307	1 478	3 961	741	463	141
	2017	2 203	329	1 479	3 961	763	463	141
	2018	2 212	329	1 480	3 960	723	462	143
	2019	2 228	315	1 481	3 959	731	459	143
Bratislavský kraj	2015	62	0	73	68	103	16	3
	2016	61	0	73	69	104	16	3
	2017	61	0	73	69	104	16	3
	2018	61	0	74	68	67	16	3
	2019	61	0	76	67	68	16	3
Bratislavský kraj	2015	62	0	73	68	103	16	3
	2016	61	0	73	69	104	16	3
	2017	61	0	73	69	104	16	3
	2018	61	0	74	68	67	16	3
	2019	61	0	76	67	68	16	3
Západné Slovensko	2015	575	106	454	1 093	183	162	70
	2016	575	106	453	1 093	194	161	69
	2017	575	106	456	1 096	197	162	68
	2018	575	106	454	1 094	197	162	68
	2019	586	114	454	1 095	196	159	68
Trnavský kraj	2015	108	23	158	229	40	51	11
	2016	109	23	158	229	40	51	11
	2017	109	23	158	229	40	52	10
	2018	110	23	157	228	40	52	10
	2019	110	23	157	227	39	51	10
Trenčiansky kraj	2015	230	2	165	470	72	37	25
	2016	229	2	165	470	83	36	24
	2017	229	2	166	473	83	36	24
	2018	229	2	165	473	83	36	24
	2019	239	10	165	475	83	34	24
Nitriansky kraj	2015	237	81	131	394	71	74	34
	2016	237	81	130	394	71	74	34
	2017	237	81	132	394	74	74	34
	2018	236	81	132	393	74	74	34
	2019	237	81	132	393	74	74	34

## T 16-2. Objekty na cestných komunikáciách k 31. 12.

## Objects on the roads communications as at Dec. 31

dokončenie

End of table

SR / oblasť / kraj SR / Area / Region	Rok Year	Definitívne mosty na cestách Permanent bridges on roads				Podjazdy  Under roads	Železničné priecestia Railway crossings	
		I. triedy	z toho na rýchlostných	II. triedy	III. triedy		zabezpečené	nezabezpečené
		1st class	of which expressways	2nd class	3rd class		Secured	Insecured
Stredné Slovensko	2015	948	151	450	1 386	235	145	23
	2016	956	153	448	1 387	241	142	24
	2017	973	175	447	1 384	256	142	24
	2018	982	175	448	1 385	256	141	25
	2019	989	182	448	1 384	261	141	25
Žilinský kraj	2015	400	17	193	611	101	52	13
	2016	401	19	193	611	105	50	13
	2017	406	24	192	608	113	50	13
	2018	408	24	192	608	112	50	13
	2019	409	25	192	607	117	50	13
Banskobystrický kraj	2015	548	134	257	775	134	93	10
	2016	555	134	255	776	136	92	11
	2017	567	151	255	776	143	92	11
	2018	574	151	256	777	144	91	12
	2019	580	157	256	777	144	91	12
Východné Slovensko	2015	582	47	504	1 410	200	144	45
	2016	590	48	504	1 412	202	144	45
	2017	594	48	503	1 412	206	143	46
	2018	594	48	504	1 413	203	143	47
	2019	592	19	503	1 413	206	143	47
Prešovský kraj	2015	405	6	281	955	83	60	17
	2016	412	7	281	957	86	60	17
	2017	416	7	280	957	90	59	17
	2018	413	7	281	957	90	59	18
	2019	410	7	280	958	89	59	18
Košícký kraj	2015	177	41	223	455	117	84	28
	2016	178	41	223	455	116	84	28
	2017	178	41	223	455	116	84	29
	2018	181	41	223	456	113	84	29
	2019	182	12	223	455	117	84	29

T 16-3. Motorové vozidlá podľa jednotlivých druhov k 31. 12.



Motor vehicles by individual types as at Dec. 31

SR / oblasť / kraj SR / Area / Region	Rok Year	Vozidlá spolu  Vehicles in total	z toho / Of which:				
			osobné autá  Passenger cars	autobusy  Buses	nákladné autá vr. špeciálnych Trucks and special trucks	motocykle (bez malých) Motorcycles (excluding small)	ťaháče  Road tractors
SR spolu / SR in total	2015	2 843 809	2 034 574	8 939	302 455	88 652	29 928
	2016	2 949 007	2 111 774	8 804	308 943	95 267	31 016
	2017	3 077 648	2 223 117	8 937	318 027	102 810	31 090
	2018	3 203 441	2 321 608	9 066	328 063	110 141	30 769
	2019	3 286 291	2 393 577	8 974	332 486	117 104	29 416
Bratislavský kraj	2015	483 014	360 297	1 428	60 774	17 496	7 258
	2016	503 201	378 396	1 392	60 588	18 756	7 741
	2017	526 859	398 498	1 507	61 278	20 174	8 035
	2018	550 978	418 592	1 598	62 786	21 754	7 653
	2019	571 639	436 917	1 597	63 355	23 095	7 002
Bratislavský kraj	2015	483 014	360 297	1 428	60 774	17 496	7 258
	2016	503 201	378 396	1 392	60 588	18 756	7 741
	2017	526 859	398 498	1 507	61 278	20 174	8 035
	2018	550 978	418 592	1 598	62 786	21 754	7 653
	2019	571 639	436 917	1 597	63 355	23 095	7 002
Západné Slovensko	2015	1 032 034	724 781	3 248	104 284	35 232	11 695
	2016	1 068 570	753 784	3 212	107 395	37 935	12 062
	2017	1 113 996	788 603	3 300	111 336	41 016	12 004
	2018	1 157 304	821 582	3 281	114 874	43 802	12 110
	2019	1 185 555	844 975	3 286	116 946	46 645	11 889
Trnavský kraj	2015	333 243	235 713	916	33 832	12 062	4 217
	2016	345 462	245 496	909	34 869	12 971	4 309
	2017	360 352	256 951	953	36 287	13 987	4 165
	2018	374 771	268 061	928	37 574	14 863	4 160
	2019	384 672	276 348	928	38 301	15 697	4 047
Trenčiansky kraj	2015	306 614	218 179	967	31 022	10 435	2 763
	2016	317 554	226 779	1 006	31 789	11 297	2 870
	2017	330 767	237 045	1 030	32 753	12 181	2 937
	2018	342 584	246 071	1 022	33 592	13 157	2 945
	2019	349 090	251 918	1 015	33 893	13 977	2 938
Nitriansky kraj	2015	392 177	270 889	1 365	39 430	12 735	4 715
	2016	405 554	281 509	1 297	40 737	13 667	4 883
	2017	422 877	294 607	1 317	42 296	14 848	4 902
	2018	439 949	307 450	1 331	43 708	15 782	5 005
	2019	451 793	316 709	1 343	44 752	16 971	4 904

## T 16-3. Motorové vozidlá podľa jednotlivých druhov k 31. 12.

## Motor vehicles by individual types as at Dec. 31

dokončenie

End of table

SR / oblasť / kraj SR / Area / Region	Rok Year	Vozidlá spolu  Vehicles in total	z toho / Of which:				
			osobné autá <i>Passenger cars</i>	autobusy  <i>Buses</i>	nákladné autá vr. špeciálnych <i>Trucks and special trucks</i>	motocykle (bez malých) <i>Motorcycles (excluding small)</i>	ťaháče  <i>Road tractors</i>
Stredné Slovensko	2015	654 711	457 146	2 039	71 653	18 532	5 647
	2016	678 279	476 055	2 012	73 494	20 010	5 797
	2017	707 031	498 051	1 954	75 695	21 624	5 784
	2018	735 410	519 742	2 005	78 362	23 231	5 871
	2019	750 859	534 102	1 917	79 075	24 620	5 662
Žilinský kraj	2015	337 218	235 521	1 045	37 640	8 838	2 724
	2016	351 431	246 487	1 059	38 867	9 724	2 876
	2017	367 593	258 995	1 001	39 935	10 628	2 887
	2018	383 736	271 040	1 048	41 497	11 575	2 954
	2019	392 820	279 184	959	42 124	12 272	2 879
Banskobystrický kraj	2015	317 493	221 625	994	34 013	9 694	2 923
	2016	326 848	229 568	953	34 627	10 286	2 921
	2017	339 438	239 056	953	35 760	10 996	2 897
	2018	351 674	248 702	957	36 865	11 656	2 917
	2019	358 039	254 918	958	36 951	12 348	2 783
Východné Slovensko	2015	674 050	492 350	2 224	65 744	17 392	5 328
	2016	698 957	503 539	2 188	67 466	18 566	5 416
	2017	729 762	537 965	2 176	69 718	19 996	5 267
	2018	759 749	561 692	2 182	72 041	21 354	5 135
	2019	778 238	577 583	2 174	73 110	22 744	4 863
Prešovský kraj	2015	333 088	239 547	1 121	32 566	7 668	2 517
	2016	346 043	250 409	1 105	33 373	8 280	2 604
	2017	361 388	262 653	1 083	34 353	8 823	2 599
	2018	376 815	274 815	1 098	35 513	9 410	2 582
	2019	387 108	284 063	1 105	36 228	10 145	2 512
Košícký kraj	2015	340 962	252 803	1 103	33 178	9 724	2 811
	2016	352 914	253 130	1 083	34 093	10 286	2 812
	2017	368 374	275 312	1 093	35 365	11 173	2 668
	2018	382 934	286 877	1 084	36 528	11 944	2 553
	2019	391 130	293 520	1 069	36 882	12 599	2 351

zdroj / Source: ŠÚ SR, DATAcube. (do3003rr)

T 16-4. Vybrané ukazovatele cestnej verejnej dopravy <sup>1) 2)</sup>Selected indicators of road public transport <sup>1) 2)</sup>

SR / oblasť / kraj SR / Area / Region	Rok Year	Nákladná doprava <sup>3)</sup> Freight transport <sup>3)</sup>		Osobná doprava Passenger transport	
		preprava tovaru (tis. ton) Transport of goods (thous. tons)	výkony (mil. tkm) Performances (mill. tkm)	prepravené osoby (tis. osôb) Transported passengers (thous. persons)	výkony (mil. oskm) Performances (mill. pass. km)
SR spolu / SR in total	2015	53 171	23 354	247 765	3 940
	2016	46 353	21 279	244 295	4 165
	2017	50 551	20 774	241 714	4 549
	2018	51 977	22 300	238 501	4 939
	2019	50 850	20 883	235 534	4 913
Bratislavský kraj	2015	11 143	6 935	14 171	464
	2016	12 323	6 346	15 395	767
	2017	12 955	6 263	16 051	1 128
	2018	13 044	6 861	17 857	1 503
	2019	13 233	6 208	18 025	1 551
Bratislavský kraj	2015	11 143	6 935	14 171	464
	2016	12 323	6 346	15 395	767
	2017	12 955	6 263	16 051	1 128
	2018	13 044	6 861	17 857	1 503
	2019	13 233	6 208	18 025	1 551
Západné Slovensko	2015	24 543	8 983	104 397	1 609
	2016	15 134	7 032	103 217	1 588
	2017	17 016	7 074	103 736	1 646
	2018	18 525	7 981	99 652	1 678
	2019	19 042	7 366	97 444	1 620
Trnavský kraj	2015	5 683	2 520	23 831	444
	2016	6 014	2 687	23 876	460
	2017	6 474	2 515	25 592	570
	2018	7 021	2 523	22 843	511
	2019	7 386	2 534	22 808	544
Trenčiansky kraj	2015	15 698	4 562	39 133	553
	2016	5 986	2 371	37 876	540
	2017	6 641	2 232	36 590	547
	2018	7 456	2 916	35 794	546
	2019	7 778	2 473	34 904	550
Nitriansky kraj	2015	3 162	1 901	41 433	612
	2016	3 134	1 974	41 465	588
	2017	3 901	2 327	41 554	529
	2018	4 048	2 542	41 015	621
	2019	3 878	2 359	39 732	526



T 16-4. Vybrané ukazovatele cestnej verejnej dopravy <sup>1) 2)</sup>Selected indicators of road public transport <sup>1) 2)</sup>

dokončenie

End of table

SR / oblasť / kraj SR / Area / Region	Rok Year	Nákladná doprava <sup>3)</sup> Freight transport <sup>3)</sup>		Osobná doprava Passenger transport	
		preprava tovaru (tis. ton) Transport of goods (thous. tons)	výkony (mil. tkm) Performances (mill. tkm)	prepravené osoby (tis. osôb) Transported passengers (thous. persons)	výkony (mil. oskm) Performances (mill. pass. km)
Stredné Slovensko	2015	8 775	3 178	75 913	952
	2016	8 816	2 519	73 766	948
	2017	9 741	2 684	71 693	936
	2018	8 814	2 795	71 014	943
	2019	7 878	2 699	70 142	925
Žilinský kraj	2015	6 093	1 863	38 985	431
	2016	6 598	1 427	38 332	449
	2017	7 287	1 383	36 842	442
	2018	6 713	1 348	36 518	454
	2019	5 862	1 366	36 231	453
Banskobystrický kraj	2015	2 682	1 315	36 928	521
	2016	2 218	1 092	35 434	499
	2017	2 454	1 301	34 851	494
	2018	2 101	1 447	34 496	489
	2019	2 016	1 333	33 911	472
Východné Slovensko	2015	8 710	4 258	53 284	915
	2016	10 080	5 382	51 917	862
	2017	10 839	4 753	50 234	839
	2018	11 594	4 663	49 978	815
	2019	10 697	4 610	49 923	817
Prešovský kraj	2015	5 436	3 037	28 998	465
	2016	6 177	3 930	27 470	447
	2017	6 272	3 278	26 488	439
	2018	6 865	3 030	25 793	432
	2019	6 156	3 100	25 449	428
Košický kraj	2015	3 274	1 221	24 286	450
	2016	3 903	1 452	24 447	415
	2017	4 567	1 475	23 746	400
	2018	4 729	1 633	24 185	383
	2019	4 541	1 510	24 474	389

<sup>1)</sup> za podniky s prevažujúcou činnosťou v cestnej verejnej doprave, vrátane odhadu za malé podniky a živnostníkov /  
For enterprises with major activity in road public transport including estimate for small enterprises and self-employed persons

<sup>2)</sup> za podniky s prevažujúcou činnosťou dopravnou s počtom zamestnancov 20 a viac  
For enterprises with major activity in transport with 20 and more employees

<sup>3)</sup> za podniky s prevažujúcou činnosťou v cestnej verejnej nákladnej doprave bez živnostníkov do 20 zamestnancov  
For enterprises with major activity in road public transport without self-employed persons up to 20 employees

## T 16-5. Vybrané ukazovatele za pošty k 31. 12.



## Selected indicators of posts as at Dec. 31

SR / oblasť / kraj SR / Area / Region	Rok Year	Pošty Post offices	Doručovacie rajóny Delivery districts	Poštové priehradky Post office counters	Poštové schránky Letter boxes
SR spolu / SR in total	2015	1 540	4 764	3 143	5 570
	2016	1 539	4 765	3 129	4 764
	2017	1 537	4 736	3 176	4 756
	2018	1 534	4 710	2 867	4 746
	2019	1 504	4 696	2 921	4 745
Bratislavský kraj	2015	112	504	347	614
	2016	113	505	344	498
	2017	112	506	343	498
	2018	111	510	298	498
	2019	110	510	314	498
Bratislavský kraj	2015	112	504	347	614
	2016	113	505	344	498
	2017	112	506	343	498
	2018	111	510	298	498
	2019	110	510	314	498
Západné Slovensko	2015	600	1 682	1 157	2 075
	2016	600	1 684	1 152	1 694
	2017	599	1 671	1 176	1 690
	2018	596	1 662	1 065	1 685
	2019	586	1 650	1 077	1 685
Trnavský kraj	2015	182	485	355	592
	2016	182	491	352	511
	2017	181	482	363	510
	2018	180	480	331	508
	2019	177	473	328	508
Trenčiansky kraj	2015	175	550	354	679
	2016	175	549	354	511
	2017	175	548	351	514
	2018	174	546	321	513
	2019	172	547	322	513
Nitriansky kraj	2015	243	647	448	804
	2016	243	644	446	672
	2017	243	641	462	666
	2018	242	636	413	664
	2019	237	630	427	664

## T 16-5. Vybrané ukazovatele za pošty k 31. 12.

## Selected indicators of posts as at Dec. 31

dokončenie

End of table

SR / oblasť / kraj SR / Area / Region	Rok Year	Pošty Post offices	Doručovacie rajóny Delivery districts	Poštové priehradky Post office counters	Poštové schránky Letter boxes
Stredné Slovensko	2015	393	1 243	801	1 427
	2016	392	1 242	797	1 280
	2017	392	1 228	801	1 279
	2018	393	1 213	729	1 279
	2019	384	1 214	739	1 279
Žilinský kraj	2015	182	616	383	651
	2016	181	615	380	591
	2017	181	609	385	590
	2018	181	606	352	589
	2019	176	607	354	589
Banskobystrický kraj	2015	211	627	418	776
	2016	211	627	417	689
	2017	211	619	416	689
	2018	212	607	377	690
	2019	208	607	385	690
Východné Slovensko	2015	435	1 335	838	1 454
	2016	434	1 334	836	1 292
	2017	434	1 331	856	1 289
	2018	434	1 325	775	1 284
	2019	424	1 322	791	1 283
Prešovský kraj	2015	236	698	440	792
	2016	235	697	437	680
	2017	235	696	454	679
	2018	235	691	414	677
	2019	228	689	412	677
Košícký kraj	2015	199	637	398	662
	2016	199	637	399	612
	2017	199	635	402	610
	2018	199	634	361	607
	2019	196	633	379	606

zdroj / Source: ŠÚ SR, DATAcube. (ik3001rr)

G 16-1. Cestná sieť v krajoch k 31. 12.

Road network in regions as at Dec. 31

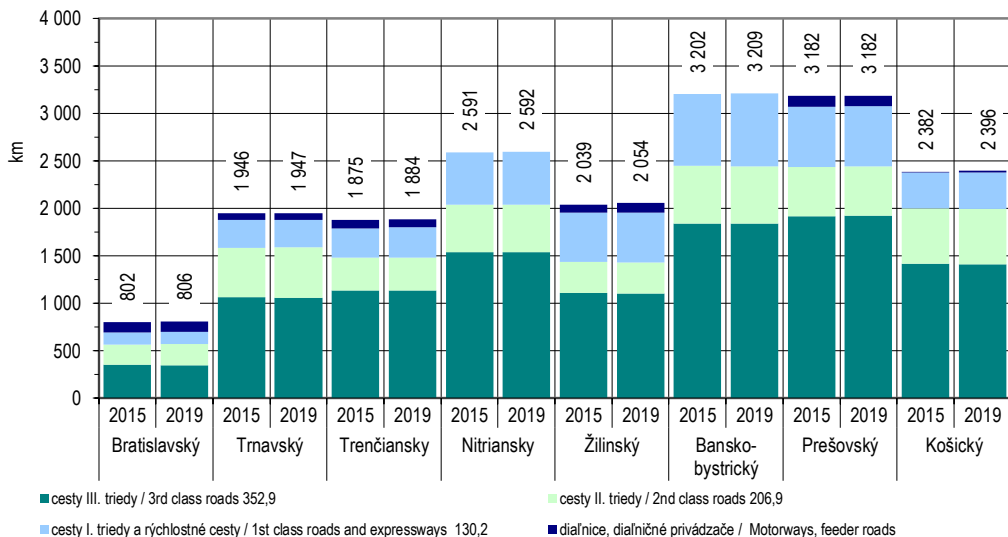

G 16-2. Osobné autá v krajoch k 31. 12.

Passenger cars in regions as at Dec. 31

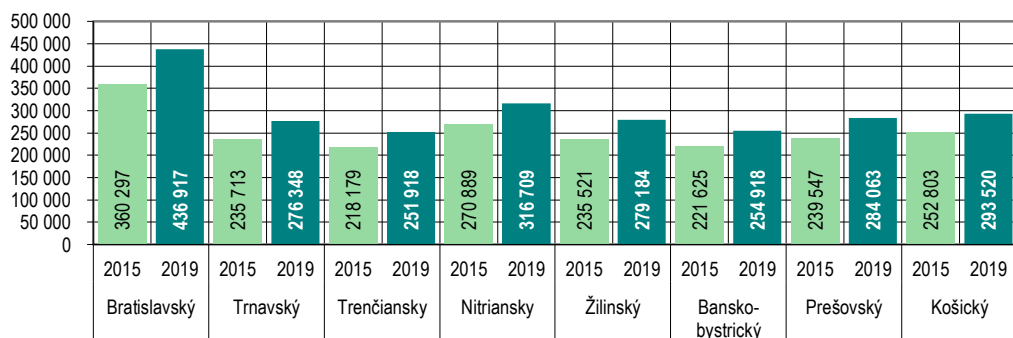

G 16-3. Nákladné autá v krajoch k 31. 12.

Trucks in regions as at Dec. 31

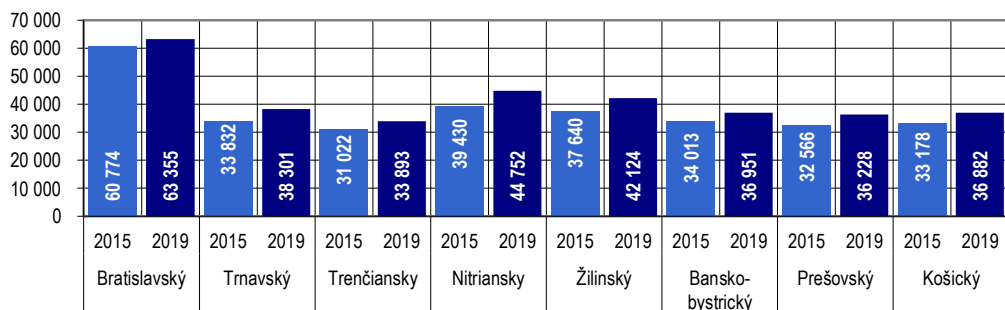

# 17

INFORMÁCIE A KOMUNIKÁCIA,  
INFORMAČNÁ SPOLOČNOSŤ

*INFORMATION AND COMMUNICATION  
INFORMATION SOCIETY*

**Metodické vysvetlivky**

Do **odvetvia informácie a komunikácia** patria podniky zapísané v obchodnom registri, ktoré vykonávajú činnosť v nakladateľskej oblasti, vo výrobe filmov, v oblasti videozáznamov a televíznych programov, príprav a zverejňovania zvukových nahrávok, v rozhlasovom a televíznom vysielaní, v telekomunikáciách, v počítačovom programovaní, poradenstve a v súvisiacich službách.

Zisťovanie o **informačných a komunikačných technológiách (IKT)** v domácnostiach je zamerané na úroveň vybavenosti domácností informačnými a komunikačnými technológiami.

**Methodological notes**

The branch of **information and communication** includes enterprises registered in Business Register which provide publishing activities, motion picture, video and television programme production, sound recording and music publishing activities, programming and broadcasting activities, telecommunications, computer programming, consultancy and related activities.

The survey on **Information and Communication Technologies (ICT)** in households is focused on the level of ICT equipment in households.

**Definície**

**Hlavné telefónne prípojky** sú účastnícke prípojky ako súbor technických prostriedkov prístupovej siete verejnej telefónnej služby v pevnej sieti ústredňového zakončenia príslušného uzla služieb.

**Hlavné telefónne prípojky bytové** sú prípojky využívané na osobnú spotrebu v domácnostiach.

**Telefónne prípojky ISDN** sú prípojky pripojené na digitálnu sieť integrovaných služieb.

**Domácnosť** tvoria osoby v byte, ktoré prehlásia, že spoločne žijú a hospodária.

**Jednotlivec** je osoba staršia ako 12 rokov, ktorá poskytla údaje.

**Internet** je komplexná počítačová sieť, ktorá umožňuje komunikáciu medzi verejnými a súkromnými sieťami na rôznych typoch komunikačných médií a rôznych technických platformách.

**Intranet** je vnútorná komunikačná sieť v rámci organizácie, pracujúca na báze prenosových protokolov TCP/IP.

**E-mail** je elektronický prenos správ vrátane textu a príloh z jedného počítača na druhý, umiestnený v rámci organizácie alebo mimo nej.

**WWW stránka (World Wide Web)** je sieťová informačná služba vychádzajúca z internetu identifikovaná www adresou.

**Definitions**

**Main telephone lines** are subscriber lines as a set of technical facilities for the access network of the public telephone services in fixed network of exchange termination of the relevant service nodes.

**Main telephone residential lines** are lines used for personal need in households.

**ISDN telephone lines** are lines connected to integrated services digital network.

**Housedold** includes persons who declare they live and manage together.

**Individual** is a person at the age over 12 years who provided data.

**Internet** is a complex computer network providing communication among public and private networks on different types of communication media and different technical platforms.

**Intranet** is internal communication network within the organization working on the base of transmitting protocols TCP/IP.

**E-mail** is electronic transmission of messages including text and attachments from one computer to another located within or outside the organization or outside.

**WWW website (World Wide Web)** is the network information service going out from Internet defined by the www address.

**Zdroj údajov**

Všetky publikované údaje sú výsledkom štatistických zisťovaní ŠÚ SR okrem výkonových údajov za telekomunikácie, ktoré ŠÚ SR preberá z Ministerstva dopravy, výstavby a regionálneho rozvoja SR.

Podrobnejšie informácie možno získať v publikáciách Ročenka dopravy, pôšt a telekomunikácií a v publikácii Prieskum o využívaní IKT v domácnostiach.

**Source**

*All published data is the result of statistical surveys of the SO SR, except performance data on posts and telecommunications obtained from the Ministry of Transport, Communications and Regional Development of the SR.*

*More detailed information can be obtained in the Yearbook of Transport, Posts and Telecommunications and in annual publication Survey on ICT usage in households.*

T 17-1. Vybrané ukazovatele za telekomunikácie k 31. 12.



*Selected indicators of telecommunications as at Dec. 31*

SR / oblasť / kraj SR / Area / Region	Rok Year	Hlavné telefónne pripojky spolu <i>Main telephone lines in total</i>	z toho / Of which:		Telefónne pripojky ISDN <i>ISDN telephone lines</i>	Internetové pripojenia v pevnej sieti <i>Fixed internet subscriptions</i>
			bytové <i>Residential</i>			
SR spolu / SR in total	2015	797 417	600 512		27 213	1 299 859
	2016	762 045	595 501		23 749	1 361 123
	2017	709 885	560 895		20 229	1 406 755
	2018	684 681	538 274		17 415	1 508 720
	2019	638 707	535 079		15 538	1 596 772
Bratislavský kraj	2015	185 665	134 574		7 358	254 840
	2016	181 440	137 300		6 476	264 425
	2017	167 019	126 729		4 889	272 021
	2018	170 570	125 867		4 335	293 586
	2019	152 282	126 747		3 536	311 780
Bratislavský kraj	2015	185 665	134 574		7 358	254 840
	2016	181 440	137 300		6 476	264 425
	2017	167 019	126 729		4 889	272 021
	2018	170 570	125 867		4 335	293 586
	2019	152 282	126 747		3 536	311 780
Západné Slovensko	2015	244 691	186 707		8 451	430 591
	2016	232 966	184 921		7 335	456 556
	2017	211 926	170 505		6 607	478 378
	2018	199 800	161 581		5 570	516 233
	2019	188 058	154 771		5 049	541 682
Trnavský kraj	2015	73 683	55 814		2 615	125 974
	2016	73 069	58 080		2 292	141 005
	2017	67 013	53 740		2 087	147 702
	2018	63 445	51 308		1 732	159 835
	2019	60 058	51 886		1 559	164 852
Trenčiansky kraj	2015	82 027	63 527		2 845	139 631
	2016	74 899	60 020		2 456	145 762
	2017	69 414	56 649		2 226	153 588
	2018	64 615	52 981		1 874	159 869
	2019	60 408	52 979		1 702	167 943
Nitriansky kraj	2015	88 981	67 366		2 991	164 986
	2016	84 998	66 821		2 587	169 789
	2017	75 499	60 116		2 294	177 088
	2018	71 740	57 292		1 964	196 529
	2019	67 592	49 906		1 788	208 887



T 17-1. Vybrané ukazovatele za telekomunikácie k 31. 12.

*Selected indicators of telecommunications as at Dec. 31*

dokončenie

End of table

SR / oblasť / kraj SR / Area / Region	Rok Year	Hlavné telefónne prípojky spolu <i>Main telephone lines in total</i>	z toho / Of which: bytové <i>Residential</i>	Telefónne prípojky ISDN <i>ISDN telephone lines</i>	Internetové pripojenia v pevnej sieti <i>Fixed internet subscriptions</i>
Stredné Slovensko	2015	161 998	120 831	5 987	300 266
	2016	151 678	117 118	5 223	312 034
	2017	137 053	107 122	4 585	314 506
	2018	130 348	102 111	3 921	332 576
	2019	122 843	104 088	3 622	354 908
Žilinský kraj	2015	81 297	60 137	3 228	162 714
	2016	76 326	58 257	2 864	167 381
	2017	68 303	52 523	2 514	166 696
	2018	65 049	50 326	2 159	180 785
	2019	61 344	52 044	1 998	193 071
Banskobystrický kraj	2015	80 701	60 694	2 759	137 552
	2016	75 352	58 861	2 359	144 653
	2017	68 750	54 599	2 071	147 810
	2018	65 299	51 785	1 762	151 791
	2019	61 499	52 044	1 624	161 837
Východné Slovensko	2015	205 063	158 400	5 417	314 162
	2016	195 961	156 162	4 715	328 108
	2017	193 887	156 539	4 148	341 850
	2018	183 963	148 715	3 589	366 325
	2019	175 524	149 473	3 331	388 402
Prešovský kraj	2015	92 062	71 006	2 541	140 032
	2016	85 244	67 251	2 269	150 532
	2017	83 250	67 873	1 994	154 633
	2018	78 980	64 649	1 711	156 638
	2019	74 759	64 763	1 610	173 639
Košícký kraj	2015	113 001	87 394	2 876	174 130
	2016	110 717	88 911	2 446	177 576
	2017	110 637	88 666	2 154	187 217
	2018	104 983	84 066	1 878	209 687
	2019	100 765	84 710	1 721	214 763

zdroj / Source: ŠÚ SR, DATAcube. (ik3001rr)

T 17-2. Informačné a komunikačné technológie v domácnostiach k 31. 3.



Information and communication technology in households as at March 31

%

SR / oblasť / kraj	Rok	Domácnosti s prístupom na internet  <i>Households with Internet access</i>	podľa počtu dospelých osôb <i>by number of adult persons</i>					
			1 dospelý <i>1 adult</i>		2 dospelí <i>2 adults</i>		3 a viac dospelých <i>3 and more adults</i>	
			bez detí <i>without children</i>	s deťmi <i>with children</i>	bez detí <i>without children</i>	s deťmi <i>with children</i>	bez detí <i>without children</i>	s deťmi <i>with children</i>
SR spolu	2015	79,5	50,4	91,1	74,3	96,5	95,2	95,5
	2016	80,5	54,2	94,9	74,8	95,7	95,0	96,1
	2017	81,3	54,4	95,8	72,1	97,0	94,2	97,1
	2018	80,8	54,7	88,4	72,1	97,3	93,8	91,9
	2019	82,2	50,3	92,0	76,3	97,6	92,9	94,8
Bratislavský kraj	2015	80,7	58,1	.	81,8	.	94,9	96,0
	2016	85,3	67,7	88,6	83,2	98,8	.	.
	2017	85,0	69,5	.	79,9	99,0	93,6	.
	2018	88,9	72,1	.	85,6	.	99,3	.
	2019	83,7	61,4	.	78,3	.	94,9	.
Bratislavský kraj	2015	80,7	58,1	.	81,8	.	94,9	96,0
	2016	85,3	67,7	88,6	83,2	98,8	.	.
	2017	85,0	69,5	.	79,9	99,0	93,6	.
	2018	88,9	72,1	.	85,6	.	99,3	.
	2019	83,7	61,4	.	78,3	.	94,9	.
Západné Slovensko	2015	79,2	48,5	.	73,7	97,7	94,5	96,8
	2016	79,0	49,3	93,9	72,0	95,7	95,6	98,5
	2017	75,4	43,3	83,7	63,6	95,1	92,9	90,9
	2018	81,4	55,0	.	69,7	99,4	94,5	96,5
	2019	82,5	47,3	.	76,6	98,2	93,9	93,9
Trnavský kraj	2015	77,1	47,4	.	69,7	96,2	90,3	94,7
	2016	79,3	53,5	.	67,8	91,1	97,9	95,0
	2017	76,9	76,9	43,6	100,0	64,8	95,7	92,7
	2018	80,1	48,9	.	69,0	97,7	97,0	89,5
	2019	83,1	44,2	.	76,2	96,4	96,3	100,0
Trenčiansky kraj	2015	78,8	43,5	.	74,5	96,6	96,2	.
	2016	79,7	45,5	.	73,6	96,5	96,0	.
	2017	82,0	54,5	.	72,3	.	96,3	92,2
	2018	81,1	51,3	.	71,6	100,0	94,0	97,7
	2019	80,5	45,9	.	76,6	.	90,9	87,2
Nitriansky kraj	2015	81,3	53,3	.	76,0	.	96,4	96,4
	2016	78,1	49,1	88,2	73,8	.	93,7	.
	2017	76,9	46,3	83,9	64,2	96,8	95,1	94,4
	2018	82,7	64,5	.	68,6	100,0	92,5	100,0
	2019	83,7	51,4	.	76,8	98,5	94,7	95,8

T 17-2. Informačné a komunikačné technológie v domácnostiach k 31. 3.  
Information and communication technology in households as at March 31

dokončenie

End of table

%

%

SR / oblasť / kraj	Rok	Domácnosti s prístupom na internet  Households with Internet access	podľa počtu dospelých osôb by number of adult persons					
			1 dospelý 1 adult		2 dospelí 2 adults		3 a viac dospelých 3 and more adults	
			bez detí without children	s deťmi with children	bez detí without children	s deťmi with children	bez detí without children	s deťmi with children
Stredné Slovensko	2015	79,4	52,9	80,1	74,2	93,4	95,2	93,1
	2016	79,1	49,3	.	77,8	93,9	94,1	93,8
	2017	53,0	54,9	92,8	72,6	96,2	93,4	97,9
	2018	78,3	45,0	.	71,3	95,7	92,3	97,3
	2019	80,6	47,1	81,7	73,2	98,8	93,8	96,2
Žilinský kraj	2015	84,8	61,5	75,1	77,5	96,4	95,8	98,8
	2016	78,6	38,7	.	77,3	.	94,2	96,9
	2017	83,0	58,0	76,0	70,9	96,6	92,8	98,5
	2018	79,3	40,8	.	70,5	100,0	89,3	97,9
	2019	82,5	49,8	.	73,2	97,7	93,6	.
Banskobystrický kraj	2015	74,5	46,6	85,6	71,7	90,8	94,5	86,5
	2016	79,6	58,5	.	78,0	88,7	94,1	89,0
	2017	79,6	52,7	.	74,0	95,6	93,9	96,9
	2018	77,3	47,8	.	72,0	90,5	94,9	95,9
	2019	78,7	44,8	78,2	73,2	.	94,0	91,8
Východné Slovensko	2015	79,3	45,0	85,6	70,9	96,1	96,1	96,1
	2016	81,5	57,1	.	71,0	95,6	93,2	94,3
	2017	83,3	52,5	.	74,1	96,1	94,6	99,0
	2018	78,5	52,8	.	67,9	94,6	91,8	82,5
	2019	82,6	51,1	86,5	77,3	95,1	89,9	93,4
Prešovský kraj	2015	79,5	39,8	.	69,4	95,6	96,1	95,4
	2016	81,0	57,1	.	60,8	98,6	92,1	92,3
	2017	86,0	52,1	.	78,0	96,5	96,2	.
	2018	81,3	55,9	.	68,1	95,0	94,5	84,2
	2019	81,3	43,8	73,7	70,3	93,5	94,2	92,7
Košícký kraj	2015	79,0	48,8	83,3	72,0	96,6	96,1	97,3
	2016	81,9	57,1	.	79,3	93,0	94,2	97,7
	2017	80,8	52,8	.	71,2	95,6	92,9	97,8
	2018	75,9	50,8	.	67,8	94,3	88,3	81,2
	2019	83,7	57,1	.	82,2	97,0	86,0	94,3

zdroj: ŠÚ SR, DATAcube. (ik3002rr)

G 17-1. Vývoj počtu hlavných telefónnych prípojek v krajoch  
Development of number of main telephone lines in regions

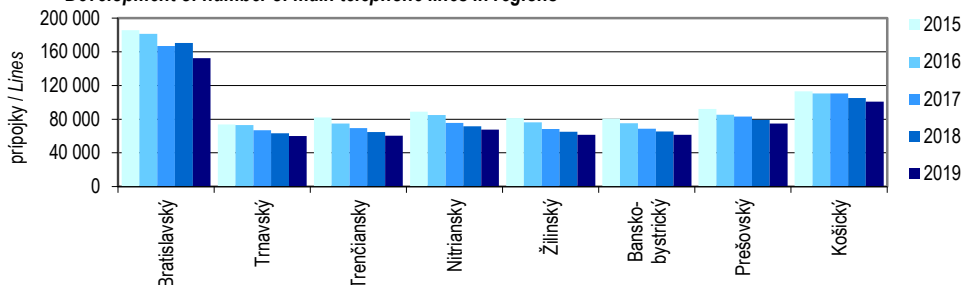

G 17-2. Vývoj počtu telefónnych prípojek ISDN v krajoch  
Development of number of ISDN telephone lines in regions

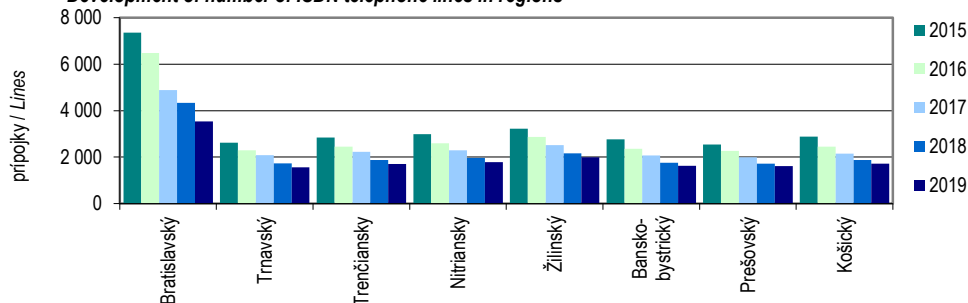

G 17-3. Vývoj podielu bytových telefónnych prípojek na hlavných prípojkách v krajoch  
Development of share number of residential telephone lines of main lines in regions

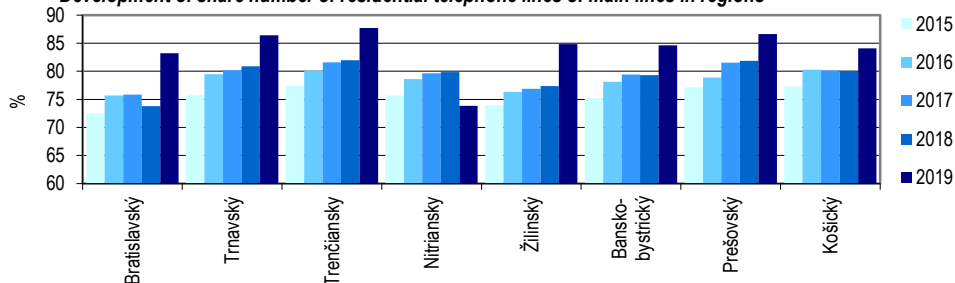

G 17-4. Vývoj počtu internetových pripojení v pevnej sieti v krajoch  
Development of fixed internet subscriptions in regions

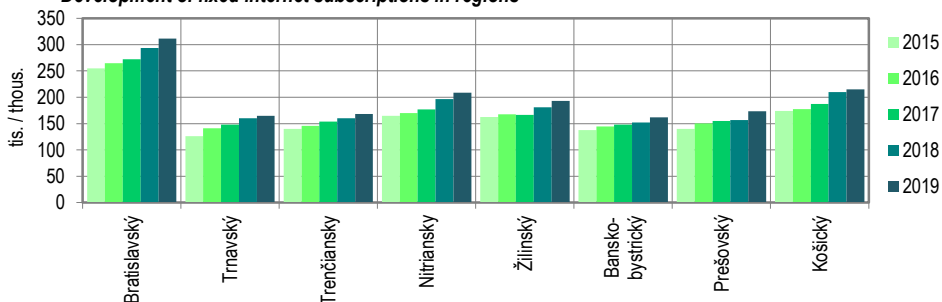

# 18

CESTOVNÝ RUCH

*TOURISM*

## Metodické vysvetlivky

## Methodological notes

Údaje za ubytovacie služby **cestovného ruchu** sa získavajú od štatistických jednotiek, ktoré sú vedené v registri ubytovacích zariadení Štatistického úradu SR.

*Data on accommodation services of **tourism** is obtained from statistical units registered in the Register of accommodation establishments managed by Statistical Office of the Slovak Republic.*

Ubytovacie zariadenia cestovného ruchu sú do krajov zaradené podľa umiestnenia zariadenia.

*Accommodation establishments of tourism are situated to regions by location of establishments.*

## Definície

## Definitions

**Ubytovacie zariadenia cestovného ruchu** sú zariadenia, ktoré pravidelne (alebo príležitostne) poskytujú prechodné ubytovanie návštevníkom. Patria sem hotely, hotely, motely, penzióny, turistické ubytovne, chatové osady, kempingy, ostatné hromadné zariadenia a ubytovanie na súkromí. Za ubytovacie zariadenie v chatových osadách a kempingoch sa nepovažujú jednotlivé chaty, zruby alebo stany prevádzkovateľa, ale iba chatové osady a kempingy ako celky.

**Accommodation establishments of tourism** are those, which regularly or occasionally provide temporary accommodation for visitors. They include hotels, motels, guest houses, tourist hostels, cottage camps, camping sites, other collective accommodations and accommodation in private. Only complete cottage camps and camping sites are considered to be as accommodation establishment but individual cottages, cabins or tents of provider are not.

**Hotel** je ubytovacie zariadenie s viac ako 10 izbami pre návštevníkov s rôznym rozsahom poskytovaných služieb (podľa triedy).

**Hotel** is an accommodation establishment with more than 10 rooms for visitors with different extent of provided services (by class).

**Penzión** je ubytovacie zariadenie hotelového typu s minimálne 5 izbami a maximálne so 4 stálymi lôžkami v 1 izbe.

**Guest house** is an accommodation establishment of hotel type with minimum of 5 rooms and maximum of 4 permanent beds in one room.

**Kemping** je ubytovacie zariadenie, ktoré umožňuje návštevníkom ubytovať sa vo vlastnom ubytovacom zariadení (v stanoch, obytných privesoch a pod.), prípadne v ubytovacom objekte prevádzkovateľa (v chate, zrube, bungalove) v areáli kempingu s rôznym rozsahom poskytovaných služieb (podľa triedy).

**Campsite** is an accommodation establishment, which provides visitors to accommodate in their own accommodation establishment (tents, caravans etc.) or in accommodation object of provider (cottage, cabin, bungalow) on campsite area with different extent of provided services (by class).

**Lôžka v ubytovacích zariadeniach** cestovného ruchu zahŕňajú všetky lôžka určené na nočný odpočinok hostí, vrátane príležitostných lôžok. Nepatria sem lôžka určené pre majiteľa a zamestnancov ubytovacieho zariadenia.

**Beds in accommodation establishments of tourism** include all beds determined for overnight lodging of visitors including occasional beds. The beds intended for the owner and for staff of accommodation establishment are excluded.

**Návštevník v ubytovacom zariadení** cestovného ruchu je osoba (okrem personálu a majiteľa), ktorá použije služby zariadenia na prechodné ubytovanie bez ohľadu na krajinu trvalého pobytu. Do počtu návštevníkov sa započítavajú aj deti. Návštevník použije ubytovacie služby z dôvodu dovolenky, zájazdu, služobnej cesty, účasti na športovom stretnutí, školení a kurze, sympóziu, pobytu v kúpeľoch a ozdravovniach, návštevy priateľov a príbuzných, účasti na cirkevných udalostiach a pod. Patrí sem tiež ubytovanie detí v škole v prírode, v letných a zimných táboroch. Medzi návštevníkov v ubytovacom zariadení nepatria domáci a zahraniční pracujúci zamestnaní na Slovensku, ktorí používajú zariadenie dočasne ako ubytovňu. Doba prechodného ubytovania nesmie byť dlhšia ako 1 rok.

**A visitor in accommodation establishment of tourism** is a person (except staff and owner) using services of temporary accommodation establishment regardless of country of permanent residence. Children are also included in the number of visitors. The visitor uses accommodation services for the reason of holiday, business trip, participation in sport event, training course, symposium, stay in spa and convalescent centres, visit of friends or relatives, participation in church events, etc. Also accommodation of children in out-door schooling and summer and winter holiday camps for children are included. Domestic and foreign employees working in Slovakia, who use the accommodation establishment temporary as a hostel are not considered to be visitors. The period of temporary accommodation should not exceed one year.

**Počet prenocovaní** uvádza počet prenocovaní zodpovedajúci počtu návštevníkov ubytovaných v ubytovacom zariadení.

**Number of overnight stays** represents the number of nights corresponding with the number of visitors accommodated in accommodation establishment.

#### Zdroj údajov

#### Source

Publikované údaje sú výsledkom spracovania ŠÚ SR.

Published data is the result of the processing in the SO SR.

Širšie informácie možno získať v štvrťročnej publikácii Základné ukazovatele za ubytovacie zariadenia cestovného ruchu SR.

Wider information is provided in quarterly publication Basic Indicators of Tourism of the SR for Accommodation Establishments.

## T 18-1. Ubytovacie zariadenia k 31. 12.

**Accommodation establishments as at Dec. 31**

## T 18-5. o Vybrané ukazovatele v okresoch

**Selected indicators in districts**

SR / oblasť / kraj SR / Area / Region	Rok Year	Ubytovacie  zariadenia spolu <sup>1)</sup> Accommodation establishments in total <sup>1)</sup>	z toho / Of which:		
			hotely Hotels	penzióny Guest houses	kempingy Campsites
SR spolu / SR in total	2015	3 724	657	852	63
	2016	3 489	657	818	58
	2017	3 495	655	816	61
	2018	4 007	673	926	57
	2019	4 487	725	1 006	56
Bratislavský kraj	2015	242	108	40	D
	2016	241	109	37	D
	2017	234	105	36	4
	2018	275	111	43	4
	2019	393	123	51	3
Bratislavský kraj	2015	242	108	40	D
	2016	241	109	37	D
	2017	234	105	36	4
	2018	275	111	43	4
	2019	393	123	51	3
Západné Slovensko	2015	893	187	246	D
	2016	857	190	242	D
	2017	902	198	243	21
	2018	1 009	199	283	19
	2019	1 036	204	287	18
Trnavský kraj	2015	293	72	72	9
	2016	267	69	69	9
	2017	270	76	69	9
	2018	295	77	80	8
	2019	313	80	86	8
Trenčiansky kraj	2015	288	55	77	D
	2016	287	60	74	D
	2017	279	58	74	6
	2018	326	59	91	5
	2019	327	59	90	5
Nitriansky kraj	2015	312	60	97	6
	2016	303	61	99	6
	2017	353	64	100	6
	2018	388	63	112	6
	2019	396	65	111	5



## T 18-1. Ubytovacie zariadenia k 31. 12.

## Accommodation establishments as at Dec. 31

dokončenie

End of table

SR / oblasť / kraj SR / Area / Region	Rok Year	Ubytovacie zariadenia spolu <sup>1)</sup> Accommodation establishments in total <sup>1)</sup>	z toho / Of which:		
			hotely Hotels	penzióny Guest houses	kempingy Campsites
Stredné Slovensko	2015	1 520	197	328	23
	2016	1 415	198	303	20
	2017	1 408	198	302	19
	2018	1 651	204	332	18
	2019	1 813	220	360	19
Žilinský kraj	2015	970	125	223	13
	2016	907	125	202	12
	2017	892	121	201	12
	2018	1 063	122	219	13
	2019	1 168	137	233	11
Banskobystrický kraj	2015	550	72	105	10
	2016	508	73	101	8
	2017	516	77	101	7
	2018	588	82	113	5
	2019	645	83	127	8
Východné Slovensko	2015	1 069	165	238	19
	2016	976	160	236	16
	2017	951	154	235	17
	2018	1 072	159	268	16
	2019	1 245	178	308	16
Prešovský kraj	2015	718	108	163	8
	2016	671	104	167	6
	2017	662	101	169	7
	2018	728	105	194	6
	2019	856	119	229	6
Košícký kraj	2015	351	57	75	11
	2016	305	56	69	10
	2017	289	53	66	10
	2018	344	54	74	10
	2019	389	59	79	10

<sup>1)</sup> údaje za súhrnný ukazovateľ aj na úrovni okresov obsahuje tabuľka T 18-5. v elektronickej verzii publikácie /  
Data on the indicator also at district level is included in the table T 18-5. in electronic version of the publication  
zdroj / Source: ŠÚ SR, DATAcube. (cr3001rr)

T 18-2. Kapacita ubytovacích zariadení k 31. 12. <sup>1)</sup>Capacity of accommodation establishments as at Dec. 31 <sup>1)</sup>

SR / oblasť / kraj SR / Area / Region	Rok Year	Lôžka v ubytovacích zariadeniach spolu <sup>2)</sup> Beds in accommodation establishments in total <sup>2)</sup>	z toho / Of which:		
			hotely Hotels	penzióny Guest houses	kempingy Campsites
SR spolu / SR in total	2015	198 858	70 625	26 372	37 142
	2016	192 218	70 321	25 453	34 326
	2017	194 274	71 291	25 485	36 322
	2018	201 451	73 257	28 333	33 544
	2019	218 080	76 725	32 151	34 460
Bratislavský kraj	2015	28 135	15 302	1 336	D
	2016	27 920	14 523	1 136	D
	2017	28 456	14 099	998	7 596
	2018	28 785	14 877	1 152	7 582
	2019	31 608	15 483	1 710	7 302
Bratislavský kraj	2015	28 135	15 302	1 336	D
	2016	27 920	14 523	1 136	D
	2017	28 456	14 099	998	7 596
	2018	28 785	14 877	1 152	7 582
	2019	31 608	15 483	1 710	7 302
Západné Slovensko	2015	48 241	15 920	7 460	D
	2016	47 244	15 853	7 229	D
	2017	51 079	17 851	7 297	9 211
	2018	52 262	17 639	8 077	8 095
	2019	53 934	17 967	8 351	7 904
Trnavský kraj	2015	16 378	7 303	1 916	2 656
	2016	15 795	6 741	1 869	2 656
	2017	17 439	8 418	1 843	2 656
	2018	17 704	8 177	1 993	2 596
	2019	18 601	8 539	2 234	2 596
Trenčiansky kraj	2015	14 981	4 533	2 424	D
	2016	15 259	5 030	2 329	D
	2017	15 534	4 940	2 374	2 305
	2018	15 774	5 018	2 617	1 249
	2019	16 431	5 014	2 716	1 230
Nitriansky kraj	2015	16 882	4 084	3 120	4 455
	2016	16 190	4 082	3 031	4 250
	2017	18 106	4 493	3 080	4 250
	2018	18 784	4 444	3 467	4 250
	2019	18 902	4 414	3 401	4 078

T 18-2. Kapacita ubytovacích zariadení k 31. 12. <sup>1)</sup>Capacity of accommodation establishments as at Dec. 31 <sup>1)</sup>

dokončenie

End of table

SR / oblasť / kraj SR / Area / Region	Rok Year	Lôžka v ubytovacích zariadeniach spolu <sup>2)</sup> Beds in accommodation establishments in total <sup>2)</sup>	z toho / Of which:		
			hotely Hotels	penzióny Guest houses	kempingy Campsites
Stredné Slovensko	2015	62 566	21 331	9 948	7 115
	2016	61 575	21 727	9 498	7 369
	2017	60 837	21 536	9 687	7 145
	2018	66 068	22 762	10 954	7 148
	2019	72 523	23 810	12 418	7 750
Žilinský kraj	2015	40 360	13 297	6 773	5 323
	2016	40 057	13 695	6 423	5 439
	2017	39 250	13 281	6 583	5 285
	2018	43 084	13 766	7 233	5 828
	2019	48 008	14 819	8 020	5 944
Banskobystrický kraj	2015	22 206	8 034	3 175	1 792
	2016	21 518	8 032	3 075	1 930
	2017	21 587	8 255	3 104	1 860
	2018	22 984	8 996	3 721	1 320
	2019	24 515	8 991	4 398	1 806
Východné Slovensko	2015	59 916	18 072	7 628	15 553
	2016	55 479	18 218	7 590	12 396
	2017	53 902	17 805	7 503	12 370
	2018	54 336	17 979	8 150	10 719
	2019	60 015	19 465	9 672	11 504
Prešovský kraj	2015	33 927	13 687	5 498	3 781
	2016	32 291	13 693	5 743	2 461
	2017	32 009	13 540	5 690	2 515
	2018	32 750	13 674	6 342	2 228
	2019	36 792	14 932	7 627	2 878
Košícký kraj	2015	25 989	4 385	2 130	11 772
	2016	23 188	4 525	1 847	9 935
	2017	21 893	4 265	1 813	9 855
	2018	21 586	4 305	1 808	8 491
	2019	23 223	4 533	2 045	8 626

<sup>1)</sup> vrátane miest na voľnej ploche / Including places on free area<sup>2)</sup> údaje za súhrnný ukazovateľ aj na úrovni okresov obsahuje tabuľka T 18-5. v elektronickej verzii publikácie /  
Data on the indicator also at district level is included in the table T 18-5. in electronic version of the publication  
zdroj / Source: ŠÚ SR, DATAcube. (cr3001rr)

## T 18-3. Návštevníci v ubytovacích zariadeniach



## Visitors in accommodation establishments

v osobách

Persons

SR / oblasť / kraj SR / Area / Region	Rok Year	Návštevníci spolu <sup>1)</sup> Visitors in total <sup>1)</sup>	z toho / Of which:		
			hotely Hotels	penzióny Guest houses	kempingy Campsites
SR spolu / SR in total	2015	4 330 249	2 911 894	467 176	92 503
	2016	5 023 629	3 344 371	569 831	112 365
	2017	5 375 475	3 578 158	611 280	118 047
	2018	5 596 407	3 644 543	676 845	138 291
	2019	6 432 934	3 996 274	893 680	132 857
Bratislavský kraj	2015	1 194 479	1 001 572	20 078	D
	2016	1 386 283	1 139 370	27 684	D
	2017	1 447 811	1 197 825	30 095	18 088
	2018	1 460 130	1 192 110	33 132	18 753
	2019	1 586 354	1 240 062	59 101	16 463
Bratislavský kraj	2015	1 194 479	1 001 572	20 078	D
	2016	1 386 283	1 139 370	27 684	D
	2017	1 447 811	1 197 825	30 095	18 088
	2018	1 460 130	1 192 110	33 132	18 753
	2019	1 586 354	1 240 062	59 101	16 463
Západné Slovensko	2015	833 635	456 550	144 936	D
	2016	939 373	525 826	166 269	D
	2017	1 062 960	628 519	166 515	40 636
	2018	1 070 731	613 851	185 753	38 647
	2019	1 222 408	669 687	227 402	43 619
Trnavský kraj	2015	297 693	204 174	38 660	11 881
	2016	318 524	216 038	42 008	13 695
	2017	366 717	261 756	41 274	16 219
	2018	365 027	257 729	44 618	14 732
	2019	433 061	293 357	62 785	17 345
Trenčiansky kraj	2015	274 360	117 402	52 344	D
	2016	322 020	159 501	53 186	D
	2017	371 591	208 611	53 589	7 391
	2018	370 034	190 643	64 375	5 454
	2019	419 774	205 853	75 333	7 177
Nitriansky kraj	2015	261 582	134 974	53 932	17 248
	2016	298 829	150 287	71 075	15 958
	2017	324 652	158 152	71 652	17 026
	2018	335 670	165 479	76 760	18 461
	2019	369 573	170 477	89 284	19 097

**T 18-3. Návštevníci v ubytovacích zariadeniach**  
**Visitors in accommodation establishments**

dokončenie  
v osobách

End of table  
Persons

SR / oblasť / kraj SR / Area / Region	Rok Year	Návštevníci spolu <sup>1)</sup> Visitors in total <sup>1)</sup>	z toho / Of which:		
			hotely Hotels	penzióny Guest houses	kempingy Campsites
Stredné Slovensko	2015	1 295 076	782 366	186 432	30 567
	2016	1 496 431	910 665	220 207	28 342
	2017	1 604 389	952 434	244 371	41 736
	2018	1 747 337	1 011 401	280 831	43 587
	2019	2 059 366	1 143 698	363 477	39 509
Žilinský kraj	2015	846 508	510 176	114 029	27 913
	2016	975 536	586 385	137 069	25 687
	2017	1 035 225	607 135	145 270	38 673
	2018	1 119 677	634 987	166 673	41 723
	2019	1 315 559	714 865	214 549	33 568
Banskobystrický kraj	2015	448 568	272 190	72 403	2 654
	2016	520 895	324 280	83 138	2 655
	2017	569 164	345 299	99 101	3 063
	2018	627 660	376 414	114 158	1 864
	2019	743 807	428 833	148 928	5 941
Východné Slovensko	2015	1 007 059	671 406	115 730	9 186
	2016	1 201 542	768 510	155 671	20 195
	2017	1 260 315	799 380	170 299	17 587
	2018	1 318 209	827 181	177 129	37 304
	2019	1 564 806	942 827	243 700	33 266
Prešovský kraj	2015	740 701	502 093	80 162	8 363
	2016	854 528	569 736	105 226	5 742
	2017	894 173	580 411	122 215	7 451
	2018	932 121	608 049	130 800	10 530
	2019	1 108 313	694 043	182 982	5 824
Košícký kraj	2015	266 358	169 313	35 568	823
	2016	347 014	198 774	50 445	14 453
	2017	366 142	218 969	48 084	10 136
	2018	386 088	219 132	46 329	26 774
	2019	456 493	248 784	60 718	27 442

<sup>1)</sup> údaje za súhrnný ukazovateľ aj na úrovni okresov obsahuje tabuľka T 18-5. v elektronickej verzii publikácie /  
 Data on the indicator also at district level is included in the table T 18-5. in electronic version of the publication  
 zdroj / Source: ŠÚ SR, DATAcube. (cr3001rr)

## T 18-4. Prenocovania návštevníkov v ubytovacích zariadeniach



## Overnight stays by visitors in accommodation establishments

SR / oblasť / kraj SR / Area / Region	Rok Year	Prenocovania návštevníkov z toho / Of which:			
		spolu <sup>1)</sup> Overnight stays by visitors in total <sup>1)</sup>	hotely Hotels	penzióny Guest houses	kempingy Campsites
SR spolu / SR in total	2015	12 350 080	7 293 712	1 132 857	216 849
	2016	14 138 420	8 230 870	1 379 718	295 474
	2017	14 936 766	8 608 681	1 509 052	312 606
	2018	15 515 083	8 812 410	1 644 128	345 440
	2019	17 703 695	9 702 661	2 141 185	329 108
Bratislavský kraj	2015	2 554 879	1 732 790	49 941	D
	2016	3 000 449	1 949 289	62 934	D
	2017	3 103 541	1 990 256	70 958	74 843
	2018	3 082 284	2 000 106	82 231	56 533
	2019	3 278 025	2 124 647	134 981	54 763
Bratislavský kraj	2015	2 554 879	1 732 790	49 941	D
	2016	3 000 449	1 949 289	62 934	D
	2017	3 103 541	1 990 256	70 958	74 843
	2018	3 082 284	2 000 106	82 231	56 533
	2019	3 278 025	2 124 647	134 981	54 763
Západné Slovensko	2015	2 997 500	1 539 326	340 100	D
	2016	3 306 447	1 682 367	419 475	D
	2017	3 702 752	1 927 659	462 906	102 275
	2018	3 778 176	1 877 818	497 639	102 056
	2019	4 214 648	2 029 366	578 630	113 686
Trnavský kraj	2015	1 181 037	896 476	87 388	32 949
	2016	1 203 899	897 630	99 579	37 454
	2017	1 351 121	1 023 988	109 814	45 195
	2018	1 352 397	994 021	112 744	42 716
	2019	1 548 352	1 079 331	166 264	48 111
Trenčiansky kraj	2015	1 108 518	340 967	114 959	D
	2016	1 274 486	443 812	138 319	D
	2017	1 374 363	536 702	148 537	13 847
	2018	1 454 952	518 432	170 348	11 941
	2019	1 584 442	541 028	177 671	16 199
Nitriansky kraj	2015	707 945	301 883	137 753	40 651
	2016	828 062	340 925	181 577	38 410
	2017	977 268	366 969	204 555	43 233
	2018	970 827	365 365	214 547	47 399
	2019	1 081 854	409 007	234 695	49 376

**T 18-4. Prenocovania návštevníkov v ubytovacích zariadeniach**  
**Overnight stays by visitors in accommodation establishments**

dokončenie

End of table

SR / oblasť / kraj SR / Area / Region	Rok Year	Prenocovania návštevníkov z toho / Of which:			
		spolu <sup>1)</sup> Overnight stays by visitors in total <sup>1)</sup>	hotely Hotels	penzióny Guest houses	kempingy Campsites
Stredné Slovensko	2015	3 837 556	2 123 749	463 070	65 367
	2016	4 391 536	2 481 861	529 907	65 689
	2017	4 577 675	2 526 298	588 469	95 317
	2018	4 923 464	2 684 988	668 637	94 974
	2019	5 774 783	2 996 790	863 150	85 579
Žilinský kraj	2015	2 440 296	1 321 654	320 884	60 827
	2016	2 777 136	1 494 530	366 073	60 082
	2017	2 896 764	1 516 922	395 866	89 627
	2018	3 097 483	1 594 327	444 912	91 335
	2019	3 633 294	1 765 499	553 030	73 195
Banskobystrický kraj	2015	1 397 260	802 095	142 186	4 540
	2016	1 614 400	987 331	163 834	5 607
	2017	1 680 911	1 009 376	192 603	5 690
	2018	1 825 981	1 090 661	223 725	3 639
	2019	2 141 489	1 231 291	310 120	12 384
Východné Slovensko	2015	2 960 145	1 897 847	279 746	21 177
	2016	3 439 988	2 117 353	367 402	44 084
	2017	3 552 798	2 164 468	386 719	40 171
	2018	3 731 159	2 249 498	395 621	91 877
	2019	4 436 239	2 551 858	564 424	75 080
Prešovský kraj	2015	2 362 386	1 535 160	205 555	18 641
	2016	2 713 587	1 733 669	273 395	14 798
	2017	2 790 308	1 754 827	297 975	15 308
	2018	2 901 080	1 833 824	309 124	35 326
	2019	3 380 394	2 065 866	445 534	14 398
Košícký kraj	2015	597 759	362 687	74 191	2 536
	2016	726 401	383 684	94 007	29 286
	2017	762 490	409 641	88 744	24 863
	2018	830 079	415 674	86 497	56 551
	2019	1 055 845	485 992	118 890	60 682

<sup>1)</sup> údaje za súhrnný ukazovateľ aj na úrovni okresov obsahuje tabuľka T 18-5. v elektronickej verzii publikácie /  
 Data on the indicator also at district level is included in the table T 18-5. in electronic version of the publication  
 zdroj / Source: ŠÚ SR, DATAcube. (cr3001rr)

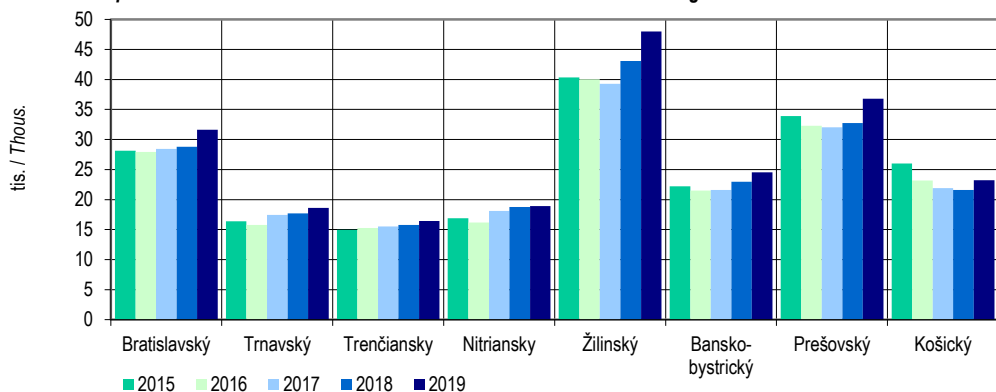
G 18-1. Vývoj počtu lôžok<sup>1)</sup> v ubytovacích zariadeniach v krajoch k 31. 12.*Development of number of beds<sup>1)</sup> in accommodation establishments in regions as at Dec. 31*

G 18-2. Vývoj počtu návštevníkov v ubytovacích zariadeniach v krajoch

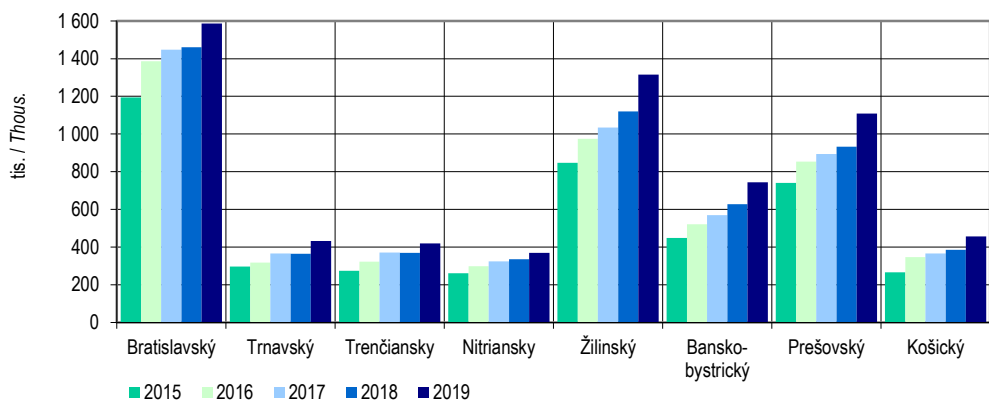
*Development of number of visitors in accommodation establishments in regions*

G 18-3. Vývoj počtu prenocovaní návštevníkov v ubytovacích zariadeniach v krajoch

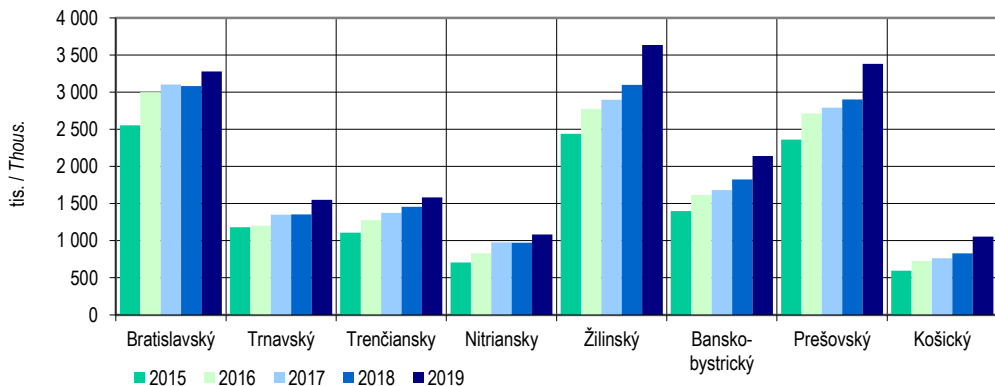
*Development of number of overnight stays by visitors in accommodation establishments in regions*

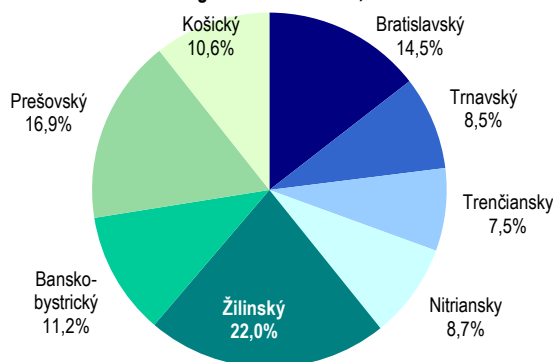

G 18-4. Lôžka v ubytovacích zariadeniach v krajoch k 31. 12. 2019 <sup>1)</sup>*Beds in accommodation establishments in regions as at Dec. 31, 2019 <sup>1)</sup>*

G 18-5. Návštevníci v ubytovacích zariadeniach v krajoch v roku 2019

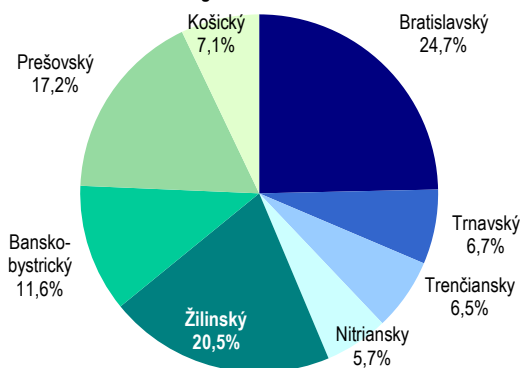
*Visitors in accommodation establishments in regions in 2019*

G 18-6. Prenocovania návštevníkov v ubytovacích zariadeniach v krajoch v roku 2019

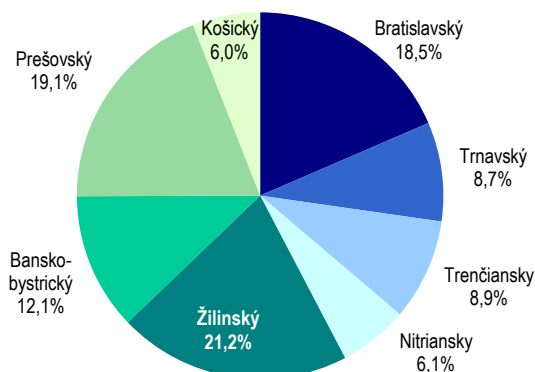
*Overnight stays by visitors in accommodation establishments in regions in 2019*<sup>1)</sup> vrátane miest na voľnej ploche / Including places on free area

M 18-1. Návštevníci v ubytovacích zariadeniach v okresoch v roku 2019

Visitors in accommodation establishments in districts in 2019

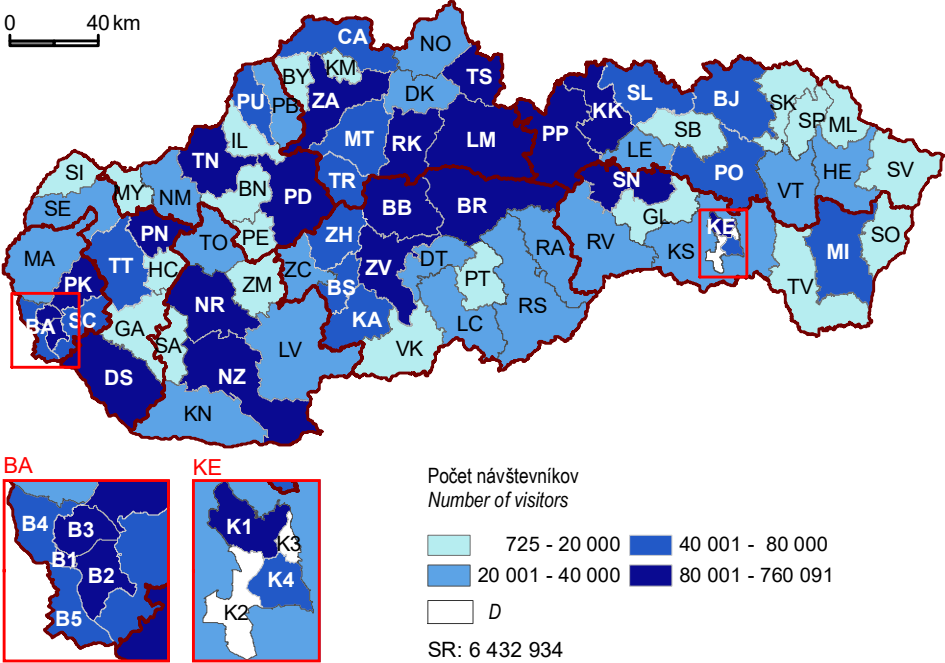

M 18-2. Prenocovania návštevníkov v okresoch v roku 2019

Overnight by visitors in districts in 2019

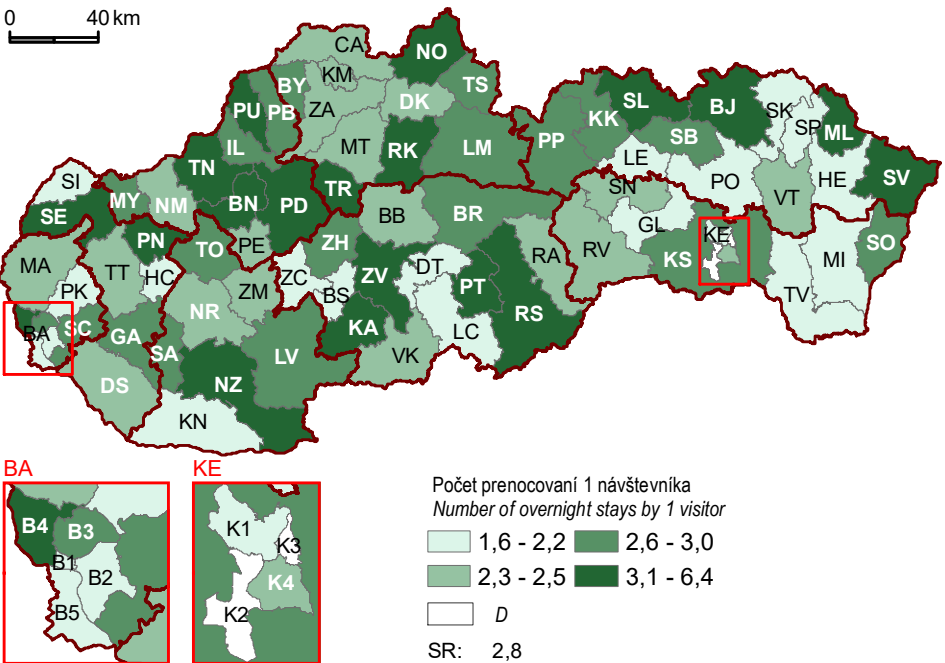

# 19

ŽIVOTNÉ PROSTREDIE

*ENVIRONMENT*



## Metodické vysvetlivky

**Vodovody a kanalizácie** zahŕňajú vodohospodárske činnosti súvisiace so správou a prevádzkou vodovodov a kanalizácií, t. j. výrobu a rozvod pitnej vody, odvádzanie odpadových vôd a ich čistenie.

Uvedené údaje o **odpade** vznikajúcom na území Slovenskej republiky sa zisťujú v súlade so zákonom č. 79/2015 o odpadoch, vyhláškou č. 371/2015, ktorou sa vykonávajú niektoré ustanovenia zákona o odpadoch, vyhláškou 365/2015, ktorou sa ustanovuje Katalóg odpadov a vyhláškou č. 366/2015 o evidencnej povinnosti a ohlasovacej povinnosti.

Údaje o **emisiiach** základných znečisťujúcich látok sa týkajú znečisťovania ovzdušia škodlivinami z priemyslu, energetiky, poľnohospodárstva, dopravy a bytovo-komunálnej sféry. Kvalita ovzdušia závisí od množstva emisií z jednotlivých zdrojov znečisťovania ovzdušia. Hodnoty emisií a merných emisií sú emisie znečisťujúcich látok pre vybrané stacionárne zdroje znečisťovania ovzdušia z činností uvedených v prílohe č. 1 k vyhláške č. 410/2012 Z. z. okrem emisií z lokálnych kúrenísk. Emisie sú alokované do kraja podľa výskytu zdroja znečisťovania ovzdušia a merné emisie sú prepočítané podľa rozlohy okresu na m<sup>2</sup>.

## Methodological notes

**Water-supply and sewage systems** include water management activities related to the administration and operation of water-supply and sewage systems, i. e. production and distribution of drinking water and drainage of sewage water and its purification.

Data on waste originating on the territory of the Slovak Republic are obtained according to the Act on Waste No 79/2015 and Regulations of the Ministry of Environment of the SR - 371/2015 on implementing certain provisions of the Act on Waste, 365/2015 on establishing the Catalogue of Wastes and 366/2015 on reporting obligations.

Data on **emissions** of major pollutants covers pollution of air by injurants produced by industry, energetics, agriculture, transport, housing and municipal spheres. The quality of air depends on the level of emissions from individual sources of air pollution. The values of emissions and specific emissions are emissions of pollutants for selected stationary sources of air pollution from the activities listed in Annex no. 1 to Decree no. 410/2012 Coll. except for emissions from local heating. Emissions are allocated to the region according to the occurrence of the source of air pollution and specific emissions are recalculated according to the area of the district per m<sup>2</sup>.

## Definície

**Voda určená na realizáciu** zahŕňa množstvo pitnej vody vyrobenej vo vlastných vodohospodárskych zariadeniach po pripočítaní množstva pitnej vody prevzatej a odpočítaní množstva pitnej vody odovzdanej.

**Voda fakturovaná** zahŕňa množstvo pitnej vody predanej priamym odberateľom.

**Voda nefakturovaná** zahŕňa straty vody v potrubnej sieti, vlastnú spotrebu vody a prípadné bezodplatné dodávky vody, napríklad na protipožiarnu účely.

**Čistiarene odpadových vôd** sú objekty a zariadenia slúžiace na čistenie odpadových vôd s mechanickým a biologickým stupňom čistenia, prípadne s tzv. tretím stupňom čistenia, t. j. s mechanicko-biologickým dočisťovaním. Za čistiarene sa nepovažujú zariadenia pre hrubé predčisťovanie odpadových vôd (česlá, lapače piesku, lapače olejov a pod.), septiky, žumpy a jednoduché zariadenia, ktoré sa pravidelne nesledujú a neobsluhujú.

**Podiel obyvateľov zásobovaných vodou z verejných vodovodov** predstavuje podiel obyvateľov zásobovaných vodou z verejných vodovodov (v správe organizácií zaoberajúcich sa výrobou a rozvozom vody alebo obecných úradov) trvale bývajúcich v domoch pripojených na verejný vodovod alebo zásobovaných vodou z verejných stojanov

## Definitions

**Water intended for realization** involves the volume of drinking water produced by own water management establishments after adding the volume of drinking water taken and deducting the volume of drinking water given.

**Invoiced water** includes the volume of drinking water sold to direct customers.

**Non-invoiced water** includes losses of the water in the pipe network, own water consumption or possible free water supplies, e.g. for fire protection purposes.

**Waste water treatment plants** are facilities purifying sewage water, applying mechanical and biological way of purification or the so-called third stage of purification applying mechanical and biological additional purification. Waste water treatment plants do not include facilities for rough pre-purification of sewage (sand-traps, oil-traps, etc.), septic tanks, cesspools and simple facilities not observed and served regularly.

**Share of population supplied by water from public water-supply systems** represents the share of population being supplied from public water-supply systems (in administration of organisations ensuring production and supplies of drinking water or in administration of municipal offices), who live permanently in houses connected to public

na celkovom počte obyvateľov.

**Podiel obyvateľov napojených na verejnú kanalizáciu** predstavuje podiel obyvateľov trvale bývajúcich v domoch, ktoré sú pripojené na verejnú kanalizačnú sieť, bez ohľadu na subjekt, ktorý uvedenú sieť spravuje, na celkovom počte obyvateľov.

**Dĺžka vodovodnej siete** je celková dĺžka vodovodnej siete bez dĺžky vodovodných prípojkov vrátane dĺžky privádzačov a zásobovacej siete podľa stavu ku koncu sledovaného roka.

**Dĺžka kanalizačnej siete** je celková dĺžka kanalizačnej siete v km bez kanalizačných prípojkov. Kanalizačnou sieťou sa rozumie sústava stok, ktoré umožňujú neškodné odvádzanie dažďových, splaškových a priemyselných odpadových vôd zo sledovaného územia.

**Množstvo vypúšťaných odpadových vôd** predstavuje celkové množstvo vypúšťaných odpadových vôd do vodných tokov cez verejnú kanalizáciu. U odberateľov, ktorí používajú vodu z verejných vodovodov sa predpokladá, že odberateľ vypúšťa do kanalizačnej siete také množstvo odpadovej vody, aké podľa merania alebo výpočtov odobral. Ak odberateľ odobratú vodu v prevažnej miere spotrebuje (napr. pivovary, poľnohospodárstvo a pod.), stanoví sa množstvo vypúšťanej vody spravidla technickým (odborným) výpočtom. Ak odberateľ vypúšťa do verejnej kanalizácie vodu aj z iných zdrojov než z verejných vodovodov, stanoví sa množstvo vypúšťanej vody podľa preukázaného celkového odberu vody zo všetkých používaných zdrojov.

**Množstvo čistených odpadových vôd** predstavuje celkové množstvo odpadových vôd čistených v čistiarniach odpadových vôd. Nie je rozhodujúce, či celé množstvo odpadových vôd prešlo všetkými stupňami čistenia.

**Odpad** je podľa zákona č. 79/2015 o odpadoch hmotná vec alebo látka, ktorej sa jej držiteľ zbavuje, chce sa jej zbaviť alebo je v súlade s týmto zákonom alebo osobitnými predpismi povinný sa jej zbaviť.

**Komunálny odpad** je odpad z domácností vznikajúci na území obce pri činnosti fyzických osôb a tiež odpad podobných vlastností a zloženia, ktorého pôvodcom je právnická osoba alebo fyzická osoba – podnikateľ (okrem odpadu vznikajúceho pri bezprostrednom výkone činností tvoriacich predmet podnikania). Patria sem aj odpady zo záhrad, chát, chalúp, z garáží, parkovacích stojísk a všetky odpady vznikajúce v obci pri čistení verejných komunikácií a priestranstiev, pri údržbe verejnej zelene vrátane parkov a cintorínov. Podľa vyhlášky MŽP SR č. 365/2015 Z. z., ktorou sa ustanovuje Katalóg odpadov, sa odpad zo septikov a žump nezatrieduje do kategórie komunálne odpady.

water-supply systems or are supplied with water from public water tanks on total population.

**The share of population connected up to public sewage systems** represents the share of population living in houses permanently connected to public sewage system regardless of the subject administering mentioned system on total population.

**Length of water-supply system** is the total length of water-supply systems in km without water pipe connections but including a length of supply conduits and supply systems by state to the end of the reference year.

**Length of sewage system** includes total length of sewage system in km excluding sewage pipe connections. Sewage systems include a system of sewers enabling harmless drainage of rain, sewage and industrial waste waters from surveyed territory.

**Quantity of discharged waste water** represents the total volume of waste water flowed into the public sewage systems. Concerning consumers utilising water from public water supply systems it is supposed, that consumer outlets such quantity of water into sewage systems as, according to the measurements, he took off from water supply systems. If consumer mostly consumes withdrawn water (e.g. breweries, agriculture), a quantity of outlet water is determined by technical (special) calculation. If consumer outlets water from other sources different from public water supply systems into the public sewage systems, a quantity of outlet water is determined by indicated total withdrawal of water from all utilised sources.

**Quantity of treated waste water** represents the total volume of waste water treated in sewage treatment plants. It is not decisive if the whole volume of waste water passes through all levels of treatment (purification).

**Waste** is defined in the Act on Waste No 79/2015 as a movable object or substance which the holder discards, intends to discard or is obliged to discard according to the Act on Waste or specific regulations.

**Municipal waste** is household waste generated in a municipality by activities of individuals and waste of a similar nature generated by activities of legal entities or individuals – entrepreneurs (except waste which is generated by their productive activities). Included in municipal waste is also waste from gardens, cottages/cabins, carports as well as waste generated by the cleaning activities of the municipality (cleaning public roads and areas) and by maintenance of public vegetation including parks and cemeteries. According to the Regulation of the Ministry of Environment of the SR No 365/2015 on establishing the Catalogue of Wastes, waste from sinks and cesspits is not included in category of municipal waste.

Zdroj údajov	Source
Údaje o komunálnych odpadoch z obcí sú výsledkom spracovania štatistického zisťovania ŠÚ SR. Údaje o odpadoch vzniknutých v hospodárstve SR sa čerpajú z administratívnych zdrojov Ministerstva životného prostredia SR.	<i>The source of data on municipal waste is the statistical survey conducted by the SO SR. Data on waste from economic activities of the SR is obtained from administrative sources of the Ministry of Environment of the SR.</i>
Širšie informácie možno získať v publikáciách Odpady v Slovenskej republike a Životné prostredie v SR – vybrané ukazovatele.	<i>Wider information is provided in the publications Waste in the SR and Environment in the SR – Selected Indicators.</i>
Všetky údaje o kvalite ovzdušia sa čerpajú z podkladov Slovenského hydrometeorologického ústavu, kde možno získať aj ďalšie informácie.	<i>All data on air quality is obtained from the Slovak Hydrometeorological Institute, where further information is available.</i>
Údaje o vodnom hospodárstve sú preberané ako administratívne údaje z Výskumného ústavu vodného hospodárstva (VÚVH). Údaje o kvalite vody sa čerpajú z podkladov Slovenského hydrometeorologického ústavu a Štátneho zdravotného ústavu.	<i>Data on water management is taken as administrative data from the Water Research Institute (WRI). Data on water quality is taken from the Slovak Hydrometeorological Institute and the State Health Institute.</i>
Širšie informácie možno získať z vyššie uvedených organizácií.	<i>Wider information is provided in the organizations mentioned above.</i>

T 19-1. Verejné vodovody a kanalizácie k 31. 12. <sup>1)</sup>Public water-supply and sewage systems as at Dec. 31 <sup>1)</sup>

SR / oblasť / kraj SR / Area / Region	Rok Year	Vodovodná sieť (km) <i>Water-supply system (km)</i>	Kanalizačná sieť (km) <i>Sewage system (km)</i>	Čistiare odpadových vôd <i>Waste water treatment plants</i>	Obyvatelia zásobovaní vodou z verejných vodovodov (%) <i>Population supplied by water from public water- supply system (%)</i>	Obyvatelia v domoch napojených na verejnú kanalizačnú sieť (%) <i>Population in houses connected up to public sewage system (%)</i>
SR spolu / SR in total	2015	29 674	12 834	686	88,3	65,2
	2016	30 079	13 731	690	88,7	66,4
	2017	30 307	14 067	697	88,9	67,7
	2018	30 528	14 414	706	89,3	68,4
	2019	30 757	14 604	713	89,5	69,1
Bratislavský kraj	2015	2 401	1 630	34	97,6	88,8
	2016	2 433	1 691	33	98,1	89,2
	2017	2 485	1 766	33	98,2	90,6
	2018	2 514	1 787	33	98,4	91,2
	2019	2 528	1 805	33	98,5	91,6
Bratislavský kraj	2015	2 401	1 630	34	97,6	88,8
	2016	2 433	1 691	33	98,1	89,2
	2017	2 485	1 766	33	98,2	90,6
	2018	2 514	1 787	33	98,4	91,2
	2019	2 528	1 805	33	98,5	91,6
Západné Slovensko	2015	10 648	4 292	220	90,2	59,4
	2016	10 750	4 654	211	90,6	60,8
	2017	10 814	4 702	212	90,8	61,9
	2018	10 845	4 910	213	91,1	63,1
	2019	10 910	5 007	217	91,4	63,8
Trnavský kraj	2015	2 720	1 748	66	89,1	65,6
	2016	2 732	1 821	64	89,2	66,4
	2017	2 765	1 866	67	89,3	67,6
	2018	2 767	1 883	68	89,7	68,8
	2019	2 826	1 910	68	90,1	69,9
Trenčiansky kraj	2015	3 065	1 054	70	90,4	62,2
	2016	3 129	1 213	66	91,0	64,8
	2017	3 134	1 210	63	91,3	65,8
	2018	3 124	1 289	62	91,6	66,6
	2019	3 131	1 293	62	91,7	66,3
Nitriansky kraj	2015	4 863	1 490	84	91,0	51,8
	2016	4 889	1 620	81	91,4	52,8
	2017	4 915	1 626	82	91,6	53,9
	2018	4 954	1 738	83	91,9	55,4
	2019	4 953	1 804	87	92,3	56,7



T 19-1. Verejné vodovody a kanalizácie k 31. 12. <sup>1)</sup>Public water-supply and sewage systems as at Dec. 31 <sup>1)</sup>

dokončenie

End of table

SR / oblasť / kraj SR / Area / Region	Rok Year	Vodovodná sieť (km) <i>Water-supply system (km)</i>	Kanalizačná sieť (km) <i>Sewage system (km)</i>	Čistiare odpadových vôd <i>Waste water treatment plants</i>	Obyvatelia zásobovaní vodou z verejných vodovodov (%) <i>Population supplied by water from public water- supply system (%)</i>	Obyvatelia v domoch napojených na verejnú kanalizačnú sieť (%) <i>Population in houses connected up to public sewage system (%)</i>
Stredné Slovensko	2015	8 115	3 133	192	88,7	63,1
	2016	8 270	3 439	197	89,0	64,1
	2017	8 322	3 508	200	89,3	65,8
	2018	8 397	3 580	203	89,6	66,3
	2019	8 457	3 598	203	89,8	67,0
Žilinský kraj	2015	4 003	1 957	69	90,3	64,7
	2016	4 091	2 213	68	90,6	66,4
	2017	4 128	2 233	68	91,1	69,3
	2018	4 197	2 270	68	91,4	70,1
	2019	4 249	2 284	69	91,8	71,4
Banskobystrický kraj	2015	4 112	1 176	123	87,0	61,5
	2016	4 179	1 226	129	87,3	61,7
	2017	4 194	1 275	132	87,5	62,1
	2018	4 200	1 310	135	87,6	62,2
	2019	4 208	1 314	134	87,7	62,4
Východné Slovensko	2015	8 510	3 779	240	82,1	64,4
	2016	8 626	3 947	249	82,5	65,5
	2017	8 686	4 091	252	82,8	66,7
	2018	8 772	4 137	257	83,2	66,9
	2019	8 862	4 194	260	83,6	67,6
Prešovský kraj	2015	4 260	2 212	153	80,5	66,1
	2016	4 292	2 268	157	80,9	67,5
	2017	4 329	2 308	159	81,0	68,0
	2018	4 366	2 335	162	81,5	68,6
	2019	4 416	2 367	164	81,9	69,5
Košický kraj	2015	4 250	1 567	87	83,7	62,6
	2016	4 334	1 679	92	84,2	63,4
	2017	4 357	1 783	93	84,6	65,4
	2018	4 406	1 802	95	84,9	65,1
	2019	4 446	1 827	96	85,3	65,7

<sup>1)</sup> vodovody a kanalizácie v správe podnikov Vodární a kanalizácií a v správe obcí / Water-supply and sewage systems

in charge of the Water and Sewage companies and municipalities

zdroj / Source: ŠÚ SR, DATAcube. (vh3001rr, vh3002rr, vh3003rr)

T 19-2. Rozvod a čistenie vody <sup>1)</sup>Distribution and purification of water <sup>1)</sup>

tis. m <sup>3</sup>		Thous. m <sup>3</sup>				
SR / oblasť / kraj SR / Area / Region	Rok Year	Voda určená na realizáciu  Water for realization	Voda fakturovaná spotrebiteľom  Water invoiced to consumers	Voda nefakturovaná  Non-invoiced water	Vypúšťaná odpadová voda  Waste water discharged	Čistená odpadová voda  Waste water treated
SR spolu / SR in total	2015	288 125	199 807	88 320	412 266	407 138
	2016	286 542	202 693	83 849	432 478	428 456
	2017	294 015	206 233	87 780	427 729	424 267
	2018	292 955	208 269	84 687	414 827	409 242
	2019	293 309	208 854	84 454	426 767	422 738
Bratislavský kraj	2015	57 228	39 711	17 518	61 767	61 767
	2016	55 786	40 556	15 230	64 784	64 784
	2017	57 485	41 634	15 851	57 983	57 983
	2018	55 884	42 863	13 021	60 535	60 535
	2019	55 903	42 376	13 527	60 989	60 989
Bratislavský kraj	2015	57 228	39 711	17 518	61 767	61 767
	2016	55 786	40 556	15 230	64 784	64 784
	2017	57 485	41 634	15 851	57 983	57 983
	2018	55 884	42 863	13 021	60 535	60 535
	2019	55 903	42 376	13 527	60 989	60 989
Západné Slovensko	2015	97 346	66 549	30 798	112 614	111 759
	2016	98 922	67 569	31 353	115 843	114 568
	2017	103 789	69 449	34 340	107 954	106 839
	2018	103 038	69 523	33 516	110 565	108 732
	2019	102 771	69 737	33 034	115 409	113 801
Trnavský kraj	2015	33 521	22 837	10 684	38 933	38 933
	2016	33 959	23 016	10 943	38 692	38 692
	2017	35 759	23 794	11 965	34 224	34 224
	2018	36 066	23 470	12 596	35 382	35 382
	2019	35 400	23 580	11 820	36 085	36 085
Trenčiansky kraj	2015	28 586	20 001	8 586	36 452	36 452
	2016	29 645	20 788	8 857	37 505	37 505
	2017	30 222	20 804	9 418	36 977	36 758
	2018	30 315	21 082	9 234	35 896	35 414
	2019	30 915	21 116	9 799	39 533	38 970
Nitriansky kraj	2015	35 239	23 711	11 528	37 229	36 374
	2016	35 318	23 765	11 553	39 646	38 371
	2017	37 808	24 851	12 957	36 753	35 857
	2018	36 657	24 971	11 686	39 287	37 936
	2019	36 456	25 041	11 415	39 791	38 746

T 19-2. Rozvod a čistenie vody <sup>1)</sup>*Distribution and purification of water <sup>1)</sup>*

dokončenie

End of table

tis. m<sup>3</sup>Thous. m<sup>3</sup>

SR / oblasť / kraj SR / Area / Region	Rok Year	Voda určená na realizáciu  Water for realization	Voda fakturovaná spotrebiteľom  Water invoiced to consumers	Voda nefakturovaná  Non-invoiced water	Vypúšťaná odpadová voda  Waste water discharged	Čistená odpadová voda  Waste water treated
Stredné Slovensko	2015	69 833	47 252	22 581	142 525	139 721
	2016	68 696	47 301	21 395	147 201	145 022
	2017	69 795	47 940	21 853	152 966	151 128
	2018	70 214	48 410	21 804	142 757	139 675
	2019	70 024	48 716	21 308	151 353	149 703
Žilinský kraj	2015	34 918	25 001	9 917	92 845	92 845
	2016	34 650	25 292	9 358	95 600	95 600
	2017	34 983	25 375	9 607	100 275	100 275
	2018	35 316	25 832	9 484	91 229	89 901
	2019	35 401	26 179	9 222	98 219	98 216
Banskobystrický kraj	2015	34 915	22 251	12 664	49 680	46 876
	2016	34 046	22 009	12 037	51 601	49 422
	2017	34 812	22 565	12 246	52 691	50 853
	2018	34 898	22 578	12 320	51 528	49 774
	2019	34 623	22 537	12 086	53 134	51 487
Východné Slovensko	2015	63 718	46 295	17 423	95 360	93 891
	2016	63 138	47 267	15 871	104 650	104 082
	2017	62 946	47 210	15 736	108 826	108 317
	2018	63 819	47 473	16 346	100 970	100 300
	2019	64 611	48 025	16 585	99 016	98 245
Prešovský kraj	2015	29 025	22 260	6 765	49 706	49 643
	2016	29 034	22 825	6 209	52 691	52 628
	2017	29 376	22 865	6 511	58 255	58 227
	2018	29 779	23 080	6 699	54 540	54 516
	2019	30 430	23 400	7 030	54 770	54 752
Košícký kraj	2015	34 693	24 035	10 658	45 654	44 248
	2016	34 104	24 442	9 662	51 959	51 454
	2017	33 570	24 345	9 225	50 571	50 090
	2018	34 040	24 393	9 647	46 430	45 784
	2019	34 181	24 625	9 555	44 246	43 493

<sup>1)</sup> vodovody a kanalizácie v správe podnikov Vodární a kanalizácií a v správe obcí / Water-supply and sewage systems in charge of the Water and Sewage companies and municipalities

zdroj / Source: ŠÚ SR, DATAcube. (vh3002rr, vh3003rr)

## T 19-3. Komunálny odpad z obcí podľa podskupín katalógu odpadov



## Municipal waste by subgroups of Waste Catalogue

t							Tons
SR / oblasť / kraj SR / Area / Region	Rok Year	Komunálny odpad spolu  Municipal waste in total	v tom / *Of which:				
			separovane zbierané zložky komun. odpadov  Separately collected fractions of waste	z toho / Of which:	odpady zo záhrad a parkov  Garden and park waste	komunálne odpady iné  Other municipal waste	drobné stavebné odpady  Small scale construction waste
				nebezpečné odpady  Hazardous waste			
SR spolu / SR in total	2015	1 888 456	219 936	6 057	144 011	1 420 234	104 275
	2016	1 953 478	328 074	7 216	144 403	1 417 049	63 952
	2017	2 136 952	466 994	9 056	174 168	1 416 626	79 163
	2018	2 325 178	628 994	14 601	206 223	1 418 871	71 089
	2019	2 370 339	658 325	15 769	254 273	1 386 876	70 865
Bratislavský kraj	2015	291 229	35 830	700	28 269	214 524	12 606
	2016	292 857	39 318	744	23 240	222 510	7 790
	2017	324 714	52 519	1 145	30 487	227 347	14 361
	2018	338 169	79 209	2 995	31 969	219 066	7 925
	2019	336 551	79 709	2 861	38 710	211 405	6 728
Bratislavský kraj	2015	291 229	35 830	700	28 269	214 524	12 606
	2016	292 857	39 318	744	23 240	222 510	7 790
	2017	324 714	52 519	1 145	30 487	227 347	14 361
	2018	338 169	79 209	2 995	31 969	219 066	7 925
	2019	336 551	79 709	2 861	38 710	211 405	6 728
Západné Slovensko	2015	731 823	91 084	2 335	55 908	540 362	44 469
	2016	765 528	122 497	2 759	62 688	549 005	31 338
	2017	818 118	168 762	2 944	77 341	534 965	37 050
	2018	903 764	232 873	4 844	92 319	542 709	35 864
	2019	920 299	244 736	5 280	115 409	527 524	32 629
Trnavský kraj	2015	247 482	30 732	767	18 576	180 800	17 375
	2016	268 070	43 820	891	23 533	184 162	16 554
	2017	280 807	55 678	814	23 710	178 963	22 456
	2018	313 247	84 364	2 788	29 444	180 830	18 610
	2019	323 490	85 318	2 847	44 101	175 909	18 162
Trenčiansky kraj	2015	206 195	31 816	902	11 622	150 271	12 487
	2016	206 541	36 358	916	10 195	154 511	5 478
	2017	222 573	50 233	1 111	12 102	153 603	6 634
	2018	247 929	68 080	1 130	16 906	155 921	7 022
	2019	245 845	68 955	1 286	20 780	149 449	6 661
Nitriansky kraj	2015	278 145	28 536	666	25 711	209 291	14 608
	2016	290 916	42 319	952	28 959	210 332	9 306
	2017	314 739	62 851	1 019	41 529	202 399	7 960
	2018	342 588	80 429	926	45 969	205 958	10 232
	2019	350 964	90 462	1 147	50 529	202 167	7 806

## T 19-3. Komunálny odpad z obcí podľa podskupín katalógu odpadov

*Municipal waste by subgroups of Waste Catalogue*

dokončenie

End of table

t

Tons

SR / oblasť / kraj SR / Area / Region	Rok Year	Komunálny odpad spolu  <i>Municipal waste in total</i>	v tom / *Of which:				
			separovane zbierané zložky komun. odpadov  <i>Separately collected fractions of waste</i>	z toho / Of which: nebezpečné odpady  <i>Hazardous waste</i>	odpady zo záhrad a parkov  <i>Garden and park waste</i>	komunálne odpady iné  <i>Other municipal waste</i>	drobné stavebné odpady  <i>Small scale construction waste</i>
Stredné Slovensko	2015	414 130	57 279	1 489	24 410	315 854	16 587
	2016	441 750	84 206	2 102	28 592	318 646	10 307
	2017	499 987	137 356	3 093	33 498	317 990	11 144
	2018	548 324	168 684	4 469	43 976	323 993	11 670
	2019	558 110	172 383	4 902	53 897	318 331	13 499
Žilinský kraj	2015	229 218	32 705	845	10 295	176 133	10 085
	2016	238 509	42 036	1 140	11 349	177 693	7 431
	2017	274 936	76 785	1 670	13 822	177 598	6 732
	2018	299 601	90 283	1 996	22 207	179 188	7 923
	2019	311 660	98 128	1 958	28 801	175 303	9 428
Banskobystrický kraj	2015	184 912	24 574	643	14 115	139 722	6 502
	2016	203 241	42 170	962	17 243	140 953	2 876
	2017	225 051	60 571	1 423	19 676	140 392	4 412
	2018	248 723	78 401	2 473	21 769	144 805	3 748
	2019	246 450	74 255	2 945	25 096	143 029	4 071
Východné Slovensko	2015	451 273	35 743	1 534	35 424	349 494	30 612
	2016	453 343	82 053	1 611	29 884	326 888	14 518
	2017	494 133	108 358	1 874	32 843	336 324	16 608
	2018	534 920	148 228	2 293	37 959	333 103	15 630
	2019	555 380	161 497	2 727	46 258	329 616	18 009
Prešovský kraj	2015	216 867	18 704	992	13 916	171 166	13 082
	2016	226 144	33 803	1 070	17 020	168 145	7 175
	2017	238 309	44 189	1 233	15 197	172 471	6 452
	2018	271 709	72 769	1 333	21 089	171 869	5 982
	2019	283 339	76 034	1 388	29 342	170 375	7 588
Košícký kraj	2015	234 406	17 039	542	21 508	178 328	17 531
	2016	227 199	48 250	541	12 864	158 743	7 343
	2017	255 824	64 169	641	17 645	163 853	10 157
	2018	263 211	75 460	960	16 870	161 234	9 648
	2019	272 041	85 464	1 339	16 916	159 241	10 421

zdroj / Source: ŠÚ SR, DATAcube. (zp3001rr)

## T 19-4. Relatívne ukazovatele o nakladaní s komunálnym odpadom



## Relative indicators of treatment with municipal waste

SR / oblasť / kraj SR / Area / Region	Rok Year	Komunálny odpad (kg/obyv.) Municipal waste (kg/capita)			Percento komunálneho odpadu (%) Percentage of municipal waste (%)		
		spolu Total	zhodnotený Recovered	zneškodnený (kg/capita)	zhodnoteného Recovered	recyklovaného Recycling	zneškodneného (kg/capita)
SR spolu / SR in total	2015	348,33	105,79	240,54	30,37	14,66	69,04
	2016	359,77	119,43	237,57	33,20	22,74	66,03
	2017	392,98	151,47	241,42	38,54	29,32	61,43
	2018	427,02	191,71	235,15	44,89	38,08	53,77
	2019	434,74	198,33	235,45	45,62	40,31	50,55
Bratislavský kraj	2015	463,39	316,92	144,86	68,39	12,71	31,26
	2016	459,42	297,56	140,83	64,77	20,79	30,65
	2017	502,37	326,23	175,69	64,94	28,08	34,97
	2018	516,13	311,40	203,52	60,33	35,41	30,52
	2019	506,64	234,88	264,11	46,36	35,97	26,73
Bratislavský kraj	2015	463,39	316,92	144,86	68,39	12,71	31,26
	2016	459,42	297,56	140,83	64,77	20,79	30,65
	2017	502,37	326,23	175,69	64,94	28,08	34,97
	2018	516,13	311,40	203,52	60,33	35,41	30,52
	2019	506,64	234,88	264,11	46,36	35,97	26,73
Západné Slovensko	2015	399,25	77,82	319,23	19,49	14,87	79,94
	2016	418,03	95,63	322,22	22,88	22,47	77,07
	2017	447,31	131,26	315,96	29,35	29,34	70,63
	2018	494,75	195,09	299,61	39,43	39,42	60,56
	2019	504,41	218,76	285,58	43,37	42,25	56,62
Trnavský kraj	2015	442,65	86,99	355,43	19,65	13,20	80,26
	2016	478,35	110,22	367,96	23,04	22,32	76,92
	2017	499,95	135,18	364,77	27,04	27,04	72,96
	2018	556,48	230,63	325,86	41,44	41,44	58,56
	2019	573,26	258,06	315,19	45,02	45,00	54,98
Trenčiansky kraj	2015	349,22	71,81	272,00	20,56	18,15	77,89
	2016	350,46	77,69	272,54	22,17	21,67	77,76
	2017	378,64	105,40	273,25	27,84	27,83	72,16
	2018	422,78	155,22	267,56	36,71	36,71	63,29
	2019	420,17	181,01	239,06	43,08	38,90	56,90
Nitriansky kraj	2015	406,99	75,51	330,43	18,55	13,92	81,18
	2016	426,85	99,14	327,58	23,23	23,18	76,73
	2017	463,21	150,40	312,56	32,47	32,47	67,48
	2018	505,75	200,07	305,54	39,56	39,54	60,41
	2019	519,87	218,61	301,14	42,05	42,05	57,93

## T 19-4. Relatívne ukazovatele o nakladaní s komunálnym odpadom

## Relative indicators of treatment with municipal waste

dokončenie

End of table

SR / oblasť / kraj SR / Area / Region	Rok Year	Komunálny odpad (kg/obyv.) Municipal waste (kg/capita)			Percento komunálneho odpadu (%) Percentage of municipal waste (%)		
		spolu Total	zhodnotený Recovered	zneškodnený (kg/capita)	zhodnoteného Recovered	recyklovaného Recycling	zneškodneného (kg/capita)
Stredné Slovensko	2015	308,11	60,00	245,35	19,47	15,24	79,60
	2016	329,04	84,50	244,16	25,68	25,02	74,20
	2017	372,82	126,91	245,90	34,04	33,96	65,96
	2018	409,31	165,52	243,79	40,44	40,44	59,56
	2019	417,25	177,65	239,59	42,58	42,56	57,42
Žilinský kraj	2015	332,14	62,41	265,15	18,79	14,16	79,81
	2016	345,46	80,38	264,76	23,27	22,44	76,64
	2017	398,06	131,28	266,75	32,98	32,98	67,01
	2018	433,65	173,85	259,80	40,09	40,09	59,91
	2019	450,80	196,72	254,05	43,64	43,61	56,36
Banskobystrický kraj	2015	282,76	57,46	224,46	20,32	16,58	79,34
	2016	311,66	88,86	222,35	28,51	28,05	71,34
	2017	346,02	122,26	223,76	35,33	35,16	64,67
	2018	383,39	156,65	226,75	40,86	40,86	59,14
	2019	381,37	157,25	224,11	41,23	41,23	58,77
Východné Slovensko	2015	279,27	93,48	184,49	33,47	15,04	66,06
	2016	280,09	105,19	174,43	37,55	22,25	62,27
	2017	304,77	124,92	179,84	40,99	25,41	59,01
	2018	329,48	161,22	168,25	48,93	35,08	51,07
	2019	341,59	177,50	164,09	51,96	37,48	48,04
Prešovský kraj	2015	264,39	42,37	221,25	16,03	12,98	83,68
	2016	275,30	63,93	211,33	23,22	22,55	76,76
	2017	289,58	73,63	215,95	25,43	25,43	74,57
	2018	329,71	120,85	208,86	36,65	36,31	63,35
	2019	343,31	137,86	205,45	40,16	39,69	59,84
Košícký kraj	2015	294,61	146,18	146,59	49,62	16,94	49,76
	2016	285,03	147,71	136,40	51,82	21,95	47,85
	2017	320,42	177,80	142,62	55,49	25,40	44,51
	2018	329,24	202,84	126,40	61,61	33,80	38,39
	2019	339,81	218,36	121,45	64,26	35,18	35,74

zdroj / Source: ŠÚ SR, DATAcube. (zp3002rr)

T 19-5. Emisie základných znečisťujúcich látok <sup>1)</sup>Emissions of major pollutants <sup>1)</sup>

t/rok		Tons/year			
SR / oblasť / kraj (okres) SR / Area / Region (District)	Rok Year	Tuhé emisie Particulates	Oxid siričitý Sulphur dioxide	Oxidy dusíka Nitrogen oxides	Oxid uhoľnatý Carbon monoxide
SR spolu / SR in total	2014	6 720,1	43 024,1	29 115,3	151 773,1
	2015	6 344,6	65 118,3	29 085,1	150 417,0
	2016	5 417,0	24 749,8	26 015,3	151 782,9
	2017	5 166,0	26 190,4	26 507,2	152 728,3
	2018	4 753,4	18 852,4	26 177,1	142 084,9
Bratislavský kraj	2014	242,8	2 447,3	3 933,9	2 156,1
	2015	208,7	2 390,0	4 066,5	2 408,0
	2016	212,5	3 058,6	4 404,7	2 329,4
	2017	227,6	3 561,4	4 406,0	2 611,1
	2018	232,1	3 391,6	4 258,6	4 791,3
Bratislavský kraj	2014	242,8	2 447,3	3 933,9	2 156,1
	2015	208,7	2 390,0	4 066,5	2 408,0
	2016	212,5	3 058,6	4 404,7	2 329,4
	2017	227,6	3 561,4	4 406,0	2 611,1
	2018	232,1	3 391,6	4 258,6	4 791,3
Západné Slovensko	2014	1 450,3	25 437,3	8 173,1	9 836,9
	2015	1 610,1	47 495,6	8 675,0	9 378,6
	2016	1 209,3	6 901,4	6 435,4	9 830,5
	2017	986,4	7 662,8	6 369,4	10 069,7
	2018	943,4	3 284,3	5 676,8	9 744,8
Trnavský kraj	2014	203,6	446,5	868,6	475,1
	2015	193,8	440,6	925,6	501,4
	2016	204,3	422,7	876,7	521,7
	2017	180,9	471,7	899,7	563,0
	2018	176,2	384,1	850,4	612,2
Trenčiansky kraj	2014	910,5	24 847,9	5 912,5	7 531,2
	2015	1 055,1	46 908,7	6 278,8	6 539,1
	2016	638,2	6 348,9	4 078,0	6 758,4
	2017	436,1	7 084,3	3 921,4	7 296,0
	2018	397,8	2 794,9	3 176,6	7 576,0
Nitriansky kraj	2014	336,2	142,9	1 391,9	1 830,6
	2015	361,2	146,2	1 470,6	2 338,1
	2016	366,8	129,8	1 480,7	2 550,4
	2017	369,4	106,9	1 548,4	2 210,8
	2018	369,5	105,3	1 649,8	1 556,6



**T 19-5. Emisie základných znečisťujúcich látok <sup>1)</sup>**  
**Emissions of major pollutants <sup>1)</sup>**

dokončenie

End of table

t/rok

Tons/year

SR / oblasť / kraj (okres) SR / Area / Region (District)	Rok Year	Tuhé emisie Particulates	Oxid siričitý Sulphur dioxide	Oxidy dusíka Nitrogen oxides	Oxid uhoľnatý Carbon monoxide
<b>Stredné Slovensko</b>	2014	1 049,4	5 182,6	5 992,8	22 475,4
	2015	922,8	4 666,8	6 022,9	21 466,2
	2016	863,6	6 140,0	5 806,7	25 441,2
	2017	852,1	5 594,1	6 065,5	22 162,4
	2018	802,4	4 871,3	5 965,9	21 186,7
<b>Žilinský kraj</b>	2014	563,4	1 598,9	2 610,8	3 984,8
	2015	427,5	1 687,2	2 755,0	3 043,8
	2016	397,3	1 778,6	2 761,7	4 167,1
	2017	384,0	1 856,4	2 830,8	2 882,1
	2018	349,2	1 515,1	2 611,2	2 405,2
<b>Banskobystrický kraj</b>	2014	486,0	3 583,7	3 382,0	18 490,7
	2015	495,3	2 979,6	3 268,0	18 422,4
	2016	466,3	4 361,4	3 045,0	21 274,1
	2017	468,1	3 737,6	3 234,7	19 280,3
	2018	453,2	3 356,2	3 354,7	18 781,5
<b>Východné Slovensko</b>	2014	3 977,5	9 956,9	11 015,6	117 304,7
	2015	3 602,9	10 565,9	10 320,7	117 164,2
	2016	3 131,7	8 649,8	9 368,5	114 181,8
	2017	3 099,9	9 372,1	9 666,3	117 885,0
	2018	2 775,5	7 305,2	10 275,7	106 362,1
<b>Prešovský kraj</b>	2014	297,3	1 581,4	1 159,5	1 383,6
	2015	227,5	1 439,5	1 211,7	1 487,1
	2016	166,1	1 303,3	1 129,5	1 043,1
	2017	192,9	304,1	1 125,0	1 188,3
	2018	188,1	355,7	1 336,5	1 258,3
<b>Košický kraj</b>	2014	3 680,3	8 375,5	9 856,1	115 921,0
	2015	3 375,4	9 126,4	9 109,0	115 677,0
	2016	2 965,6	7 346,4	8 239,0	113 138,7
	2017	2 907,0	9 068,0	8 541,3	116 696,7
	2018	2 587,4	6 949,5	8 939,3	105 103,8

<sup>1)</sup> zmena metodiky / Exchange of methodology

zdroj / Source: ŠÚ SR, DATAcube. (zp3003rr)

T 19-6. Intenzita znečistenia emisiami <sup>1)</sup>Intensity of pollutant emissions <sup>1)</sup>

dokončenie

End of table

t/rok/km<sup>2</sup>Tons/year/km<sup>2</sup>

SR / oblasť / kraj (okres) SR / Area / Region (District)	Rok Year	Tuhé emisie Particulates	Oxid siričitý Sulphur dioxide	Oxidy dusíka Nitrogen oxides	Oxid uhoľnatý Carbon monoxide
SR spolu / SR in total	2014	0,1	0,9	0,6	3,1
	2015	0,1	1,3	0,6	3,1
	2016	0,1	0,5	0,5	3,1
	2017	0,1	0,5	0,5	3,1
	2018	0,1	0,4	0,5	2,9
Bratislavský kraj	2014	0,1	1,2	1,9	1,1
	2015	0,1	1,2	2,0	1,2
	2016	0,1	1,5	2,1	1,1
	2017	0,1	1,7	2,1	1,3
	2018	0,1	1,7	2,1	2,3
Bratislavský kraj	2014	0,1	1,2	1,9	1,1
	2015	0,1	1,2	2,0	1,2
	2016	0,1	1,5	2,1	1,1
	2017	0,1	1,7	2,1	1,3
	2018	0,1	1,7	2,1	2,3
Západné Slovensko	2014	0,1	1,7	0,5	0,7
	2015	0,1	3,2	0,6	0,6
	2016	0,1	0,5	0,4	0,7
	2017	0,1	0,5	0,4	0,7
	2018	0,1	0,2	0,4	0,6
Trnavský kraj	2014	0,0	0,1	0,2	0,1
	2015	0,0	0,1	0,2	0,1
	2016	0,0	0,1	0,2	0,1
	2017	0,0	0,1	0,2	0,1
	2018	0,0	0,1	0,2	0,1
Trenčiansky kraj	2014	0,2	5,5	1,3	1,7
	2015	0,2	10,4	1,4	1,5
	2016	0,1	1,4	0,9	1,5
	2017	0,1	1,6	0,9	1,6
	2018	0,1	0,6	0,7	1,7
Nitriansky kraj	2014	0,1	0,0	0,2	0,3
	2015	0,1	0,0	0,2	0,4
	2016	0,1	0,0	0,2	0,4
	2017	0,1	0,0	0,2	0,3
	2018	0,1	0,0	0,3	0,2

**T 19-6. Intenzita znečistenia emisiami <sup>1)</sup>**  
***Intensity of pollutant emissions <sup>1)</sup>***

dokončenie

End of table

t/rok/km<sup>2</sup>Tons/year/km<sup>2</sup>

SR / oblasť / kraj (okres) SR / Area / Region (District)	Rok Year	Tuhé emisie Particulates	Oxid siričitý Sulphur dioxide	Oxidy dusíka Nitrogen oxides	Oxid uhoľnatý Carbon monoxide
Stredné Slovensko	2014	0,1	0,3	0,4	1,4
	2015	0,1	0,3	0,4	1,3
	2016	0,1	0,4	0,4	1,6
	2017	0,1	0,3	0,4	1,4
	2018	0,0	0,3	0,4	1,3
Žilinský kraj	2014	0,1	0,2	0,4	0,6
	2015	0,1	0,2	0,4	0,4
	2016	0,1	0,3	0,4	0,6
	2017	0,1	0,3	0,4	0,4
	2018	0,1	0,2	0,4	0,4
Banskobystrický kraj	2014	0,1	0,4	0,4	2,0
	2015	0,1	0,3	0,3	1,9
	2016	0,0	0,5	0,3	2,3
	2017	0,0	0,4	0,3	2,0
	2018	0,0	0,4	0,4	2,0
Východné Slovensko	2014	0,3	0,6	0,7	7,5
	2015	0,2	0,7	0,7	7,4
	2016	0,2	0,5	0,6	7,3
	2017	0,2	0,6	0,6	7,5
	2018	0,2	0,5	0,7	6,8
Prešovský kraj	2014	0,0	0,2	0,1	0,2
	2015	0,0	0,2	0,1	0,2
	2016	0,0	0,1	0,1	0,1
	2017	0,0	0,0	0,1	0,1
	2018	0,0	0,0	0,1	0,1
Košícký kraj	2014	0,5	1,2	1,5	17,2
	2015	0,5	1,4	1,3	17,1
	2016	0,4	1,1	1,2	16,8
	2017	0,4	1,3	1,3	17,3
	2018	0,4	1,0	1,3	15,6

<sup>1)</sup> zmena metodiky / Exchange of metodologie

zdroj / Source: ŠÚ SR, DATAcube. (zp3003mr)

G 19-1. Dĺžka vodovodnej siete v krajoch v roku 2019

Length of water-supply system in regions in 2019

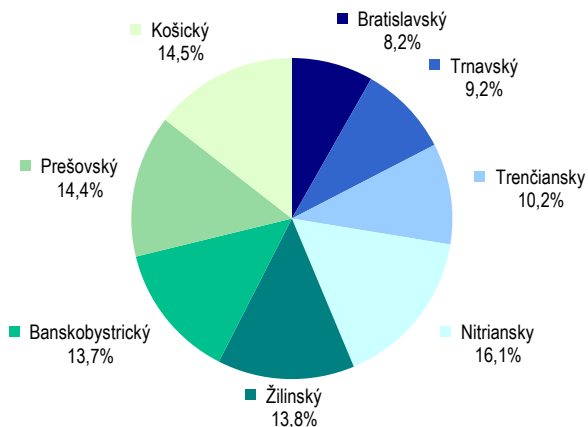

G 19-2. Vývoj podielu obyvateľov zásobovaných vodou z verejných vodovodov v krajoch

Development of share of population supplied by water from public water-supply system in regions

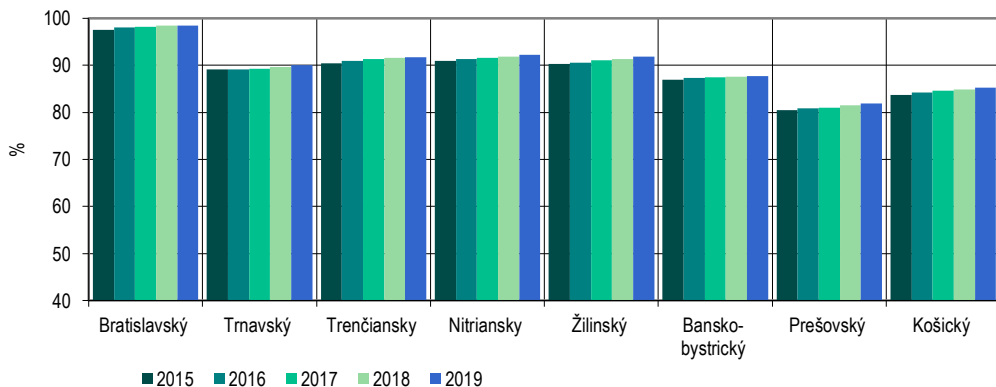

G 19-3. Voda určená na realizáciu v krajoch

Water intended for realization in regions

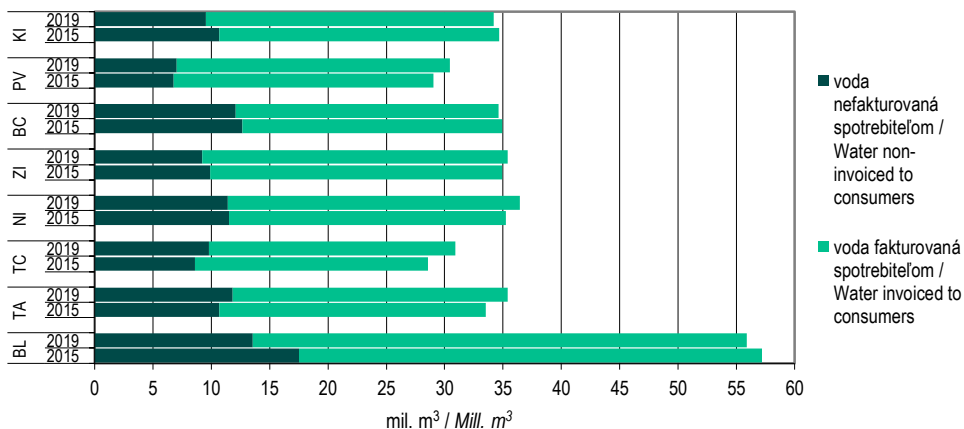

G 19-4. Dĺžka kanalizačnej siete v krajoch v roku 2019

Length of sewage system in regions in 2019

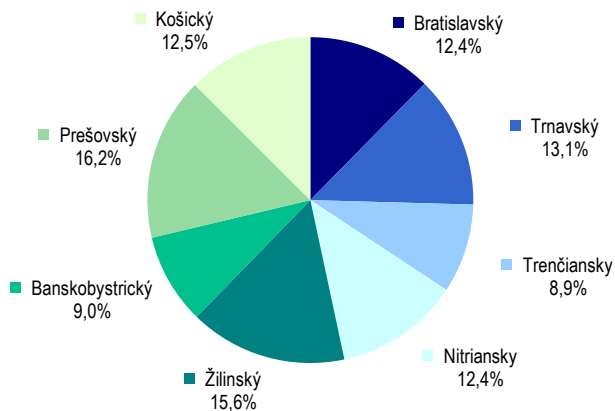

G 19-5. Vývoj podielu obyvateľov bývajúcich v domoch napojených na verejnú kanalizačnú sieť v krajoch

Development of share of population living in houses connected up to public sewage system in regions

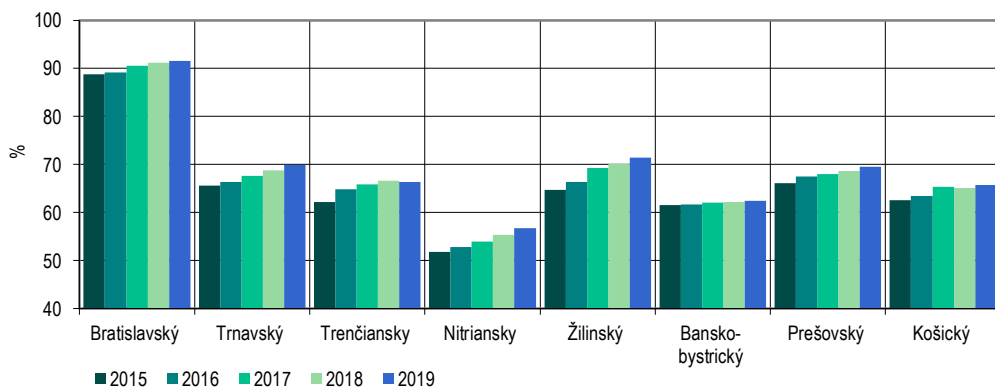

G 19-6. Objem čistenej odpadovej vody v krajoch v roku 2019

Volume of treated waste water in regions in 2019

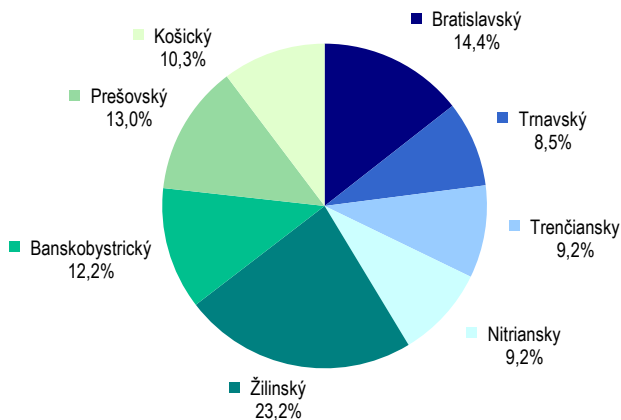

G 19-7. Komunálny odpad v krajocho

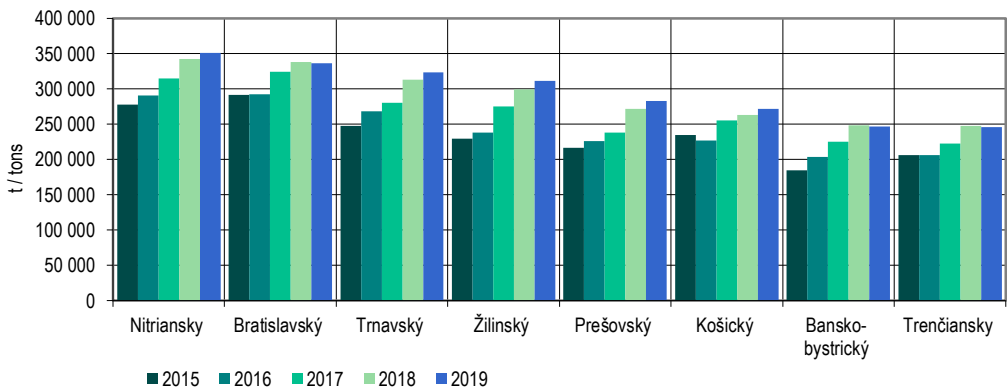
*Municipal waste in regions*

G 19-8. Komunálny odpad na obyvateľa v krajocho

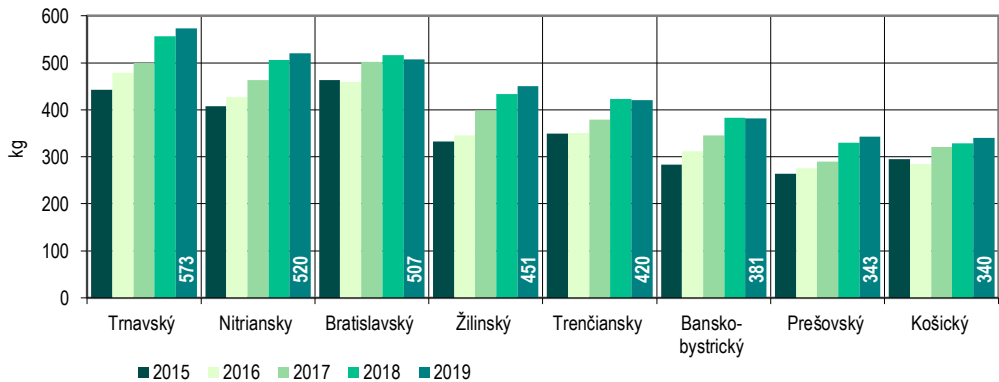
*Municipal waste per habitant in regions*

G 19-9. Podiel zhodnocovaného komunálneho odpadu v krajocho

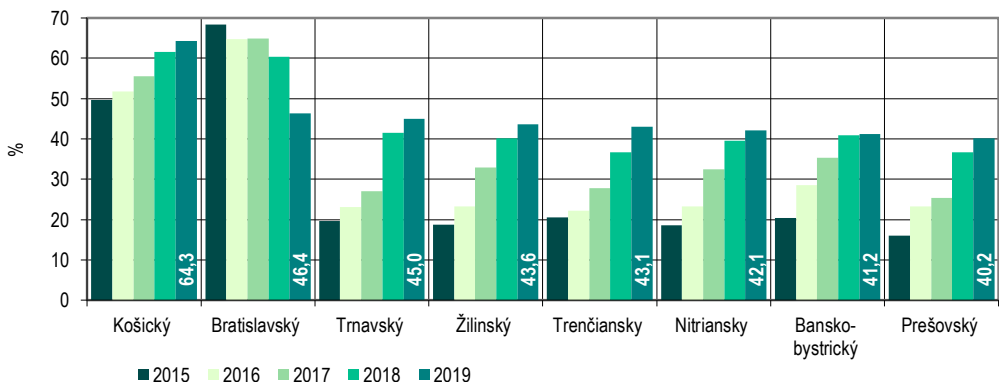
*Share of recovered municipal waste in regions*

# 20

VEDA A TECHNIKA

*SCIENCE AND TECHNOLOGY*

**Metodické vysvetlivky**

Do zisťovania o **výskume a vývoji** (VV) sú zaradené právnické a fyzické osoby, ktorých prevažujúca činnosť je výskum a vývoj, ako aj právnické a fyzické osoby, ktorých prevažujúca činnosť je iná ako výskum a vývoj, avšak ich výskumný a vývojový potenciál predstavuje v prepočte cez ekvivalent plného pracovného času (FTE) aspoň jeden človekorok.

Do činností výskumu a vývoja je zahrnutý základný výskum, aplikovaný výskum a experimentálny vývoj.

Štatistika výskumu a vývoja je metodicky a obsahovo porovnateľná s medzinárodnou štatistikou EÚ.

**Definície**

**Zamestnané osoby** vo VV sú osoby pracujúce priamo vo výskume a vývoji, ako aj osoby poskytujúce priame služby výskumu a vývoju. V rozsahu vykonávania výskumnej a vývojovej činnosti, resp. priamych služieb VV sa do počtu zamestnaných osôb vo VV započítavajú zamestnanci VV, pedagógovia vysokých škôl, zdravotnícki zamestnanci, zamestnanci prototypových dielní, zamestnanci prijatí na študijný pobyt, pracujúci majitelia a neplatení rodinní príslušníci, externí pracovníci a študenti doktorandského štúdia.

Kategória **výskumníkov** zahŕňa zamestnancov, ktorí majú rozhodujúci význam pre tvorbu a spoločenské využitie vedeckých poznatkov.

**Technici a ekvivalentný personál** zahŕňajú zamestnancov, ktorí sa podieľajú na výskumných projektoch vykonávaním vedeckých a technických úloh spravidla pod kontrolou výskumníkov.

Do počtu **pomocného personálu** sa zahŕňajú kvalifikovaní alebo nekvalifikovaní remeselníci, sekretárky a ostatní zamestnanci zúčastňujúci sa prác na výskumných a vývojových projektoch. Ďalej sem patria ostatní manažéri a administratívni zamestnanci pre personálne a finančné otázky, ktorých činnosti sú priamou službou výskumu.

**Výdavky na výskum a vývoj** zahŕňajú celkový objem výdavkov vynaložených v organizácii na aktivity výskumu a vývoja, t. j. sú to vnútorné výdavky. Z výdavkov vynaložených mimo organizácie sa sem zahŕňajú len tie, ktoré slúžia na podporu vnútorného VV (napr. kúpa vybavenia pre výskum a vývoj). Odpisy budov, strojného technického zariadenia a vybavenia sú zo štatistického sledovania vnútorných výdavkov na výskum a vývoj vylúčené.

**Methodological notes**

**Research and development** (R&D) surveys are realized in legal and physical entities with the prevailing activity in research and development, as well as legal and physical entities, whose prevailing activity is different from research and development, but their R&D potential calculated to the full time equivalent (FTE) is equal at least to one man-year.

R&D activities include basic research, applied research and experimental development.

Methodology and content of R&D statistics is comparable with the EU international statistics.

**Definitions**

**Research and development personnel** includes persons employed directly in the field of R&D as well as persons providing direct services to R&D. In extent of conducted R&D activity and providing direct services to R&D the number of R&D personnel includes R&D employees, pedagogical staff at universities and colleges, health employees, employees in prototypes, employees accepted to educational stay, working proprietors and unpaid family workers, external personnel and doctoral students.

Category of **researchers** comprises employees with decisive importance for production and social use of scientific knowledge.

**Technicians and equivalent personnel** include employees participating in research projects by performing scientific and technical tasks usually under the supervision of researchers.

**Supporting staff** includes qualified and non-qualified workers, secretaries and other employees participating in the work on R&D projects. Also other managers and administrative employees dealing with personal and financial matters whose activities are qualified as a direct service supporting research are included.

**Expenditures on research and development** comprise total amount of expenditures spent in organization on R&D activities, i. e. they are internal expenditures. Expenditures spent out of the organization include only those serving for support to the internal R&D (for instance purchase of equipment for R&D institutions). Depreciation of buildings, machines and equipment is excluded from the statistical survey of internal expenditures on R&D.



**Kapitálové výdavky** sú prostriedky na obstaranie dlhodobého hmotného a nehmotného majetku. Pozemky a budovy sú výdavky na pozemky získané pre potreby výskumu a vývoja (napr. prieskumné pozemky, umiestnenie pre laboratória, resp. poloprevádzkové zariadenia) a budovy získané výstavbou alebo kúpou, ďalej výdavky na rekonštrukciu, príp. modernizáciu budov a pod. Stroje a zariadenia sú výdavky na stroje a zariadenia získané pre potreby výskumu a vývoja (napr. prístroje, počítače vrátane ich programového vybavenia a pod.).

V **bežných výdavkoch** sú uvedené náklady na vlastnú činnosť organizácií a pracovísk výskumu a vývoja a náklady na úlohy riešené vlastnou kapacitou organizácie a pracoviska (je to súčet prevádzkových a finančných nákladov súvisiacich s činnosťami výskumu a vývoja).

**Capital expenditures** are resources for supplying tangible and intangible property. Lands and buildings are expenditures on lands obtained for R&D needs (e.g. industrial lands, location for laboratories, semi-operational facilities) and buildings obtained by construction or purchase, expenditures for reconstruction or modernization of buildings etc. Machines and equipments are expenditures on machines and equipments obtained for R&D needs (e.g. machines, computers with software etc.).

**Current expenditures** comprise costs on own activities of organizations and workplaces for R&D and costs for tasks solved by own capacity of organization and work-place (it is a sum of operational and financial costs related to R&D activities).

#### Zdroj údajov

Všetky údaje o VV sú z výsledkov spracovaní ŠÚ SR.

Širšie informácie možno získať v publikácii Ročenka vedy a techniky v SR.

#### Source

All data on R&D is from the results of the SO SR processing.

Wider information is provided in publication Yearbook of Science and Technology in the SR.

## T 20-1. Zamestnané osoby a študenti doktorandského štúdia vo výskume a vývoji (VV)



## Research and development personnel and doctorate students (R&amp;D)

osoby		Persons			
SR / oblasť / kraj SR / Area / Region	Rok Year	Zamestnané osoby a doktorandi vo VV spolu <sup>1) 2)</sup>  R&D personnel and doctorate students in total <sup>1) 2)</sup>	v tom / *Of which:		
			výskumníci  Researchers	technici a ekvivalentný personál  Technicians and equivalent staff	pomocný personál  Supporting staff
SR spolu / SR in total	2015	28 752	24 396	2 844	1 512
	2016	33 252	26 720	4 132	2 400
	2017	33 467	26 861	4 446	2 160
	2018	35 770	28 755	4 799	2 216
	2019	36 309	28 851	5 199	2 259
Bratislavský kraj	2015	12 538	10 755	1 174	609
	2016	15 705	12 985	1 823	897
	2017	14 928	12 390	1 792	746
	2018	16 343	13 594	2 003	746
	2019	16 802	13 562	2 348	892
Bratislavský kraj	2015	12 538	10 755	1 174	609
	2016	15 705	12 985	1 823	897
	2017	14 928	12 390	1 792	746
	2018	16 343	13 594	2 003	746
	2019	16 802	13 562	2 348	892
Západné Slovensko	2015	6 043	4 802	735	506
	2016	6 070	4 418	1 041	611
	2017	6 982	4 811	1 359	812
	2018	7 000	5 058	1 204	738
	2019	6 958	5 056	1 211	691
Trnavský kraj	2015	1 892	1 621	179	92
	2016	1 898	1 570	222	106
	2017	1 928	1 484	274	170
	2018	1 878	1 496	267	115
	2019	1 986	1 533	273	180
Trenčiansky kraj	2015	1 217	795	253	169
	2016	1 530	937	386	207
	2017	2 445	1 385	723	337
	2018	2 395	1 338	648	409
	2019	2 437	1 448	707	282
Nitriansky kraj	2015	2 934	2 386	303	245
	2016	2 642	1 911	433	298
	2017	2 609	1 942	362	305
	2018	2 727	2 224	289	214
	2019	2 535	2 075	231	229

## T 20-1. Zamestnané osoby a študenti doktorandského štúdia vo výskume a vývoji (VV) k 31. 12.

## Research and development personnel and doctorate students (R&amp;D) as at Dec. 31

osoby		Persons			
SR / oblasť / kraj SR / Area / Region	Rok Year	Zamestnané osoby a doktorandi vo VV spolu <sup>1) 2)</sup>  R&D personnel and doctorate students in total <sup>1) 2)</sup>	v tom / *Of which:		
			výskumníci  Researchers	technici a ekvivalentný personál  Technicians and equivalent staff	pomocný personál  Supporting staff
Stredné Slovensko	2015	5 150	4 255	628	267
	2016	5 879	4 681	686	512
	2017	5 887	4 801	755	331
	2018	6 278	4 901	889	488
	2019	6 370	4 772	1 161	437
Žilinský kraj	2015	2 934	2 288	473	173
	2016	3 607	2 719	460	428
	2017	3 637	2 916	506	215
	2018	3 995	3 044	615	336
	2019	4 014	2 856	856	302
Banskobystrický kraj	2015	2 216	1 967	155	94
	2016	2 272	1 962	226	84
	2017	2 250	1 885	249	116
	2018	2 283	1 857	274	152
	2019	2 356	1 916	305	135
Východné Slovensko	2015	5 021	4 584	307	130
	2016	5 598	4 636	582	380
	2017	5 670	4 859	540	271
	2018	6 149	5 202	703	244
	2019	6 179	5 461	479	239
Prešovský kraj	2015	1 244	1 052	121	71
	2016	1 389	1 119	180	90
	2017	1 380	1 142	171	67
	2018	1 461	1 217	154	90
	2019	1 439	1 233	141	65
Košícký kraj	2015	3 777	3 532	186	59
	2016	4 209	3 517	402	290
	2017	4 290	3 717	369	204
	2018	4 688	3 985	549	154
	2019	4 740	4 228	338	174

1) do roku 2015 len zamestnanci výskumu a vývoja a študenti doktorandského štúdia

Up to 2015 R&amp;D employees and doctorate students only

2) do roku 2018 stav k 31. 12., od roku 2018 zahŕňa celkový počet počas sledovaného roka

## T 20-2. Zamestnanci a študenti doktorandského štúdia VV podľa vednej oblasti k 31. 12.



## Employees and doctorate students R&amp;D by field of science as at Dec. 31

osoby									Persons
SR / oblasť / kraj SR / Area / Region	Rok Year	Zamestnanci a doktorandi spolu  Employees, doctorate students in total	z toho vedy / The sciences of which:						z toho ženy  of which women
			prírodné  Natural	technické  Techno- logical	lekárske a farmaceutické  Medical and pharmac.	pôdohospo- dárske  Agricultural	spoločenské  Social	humanitné  Humanities	
SR spolu / SR in total	2015	28 752	4 730	10 669	3 292	1 842	4 612	3 607	12 242
	2016	29 671	4 712	10 850	3 402	1 801	4 867	4 039	12 368
	2017	29 784	4 889	11 838	2 974	1 752	4 906	3 425	12 179
	2018	31 265	5 863	12 366	2 889	1 742	4 823	3 582	12 433
	2019	31 789	6 172	12 773	3 019	1 672	4 584	3 569	12 578
Bratislavský kraj	2015	12 538	2 932	3 662	1 682	165	2 161	1 936	5 752
	2016	13 671	2 965	4 231	2 091	193	2 292	1 899	5 962
	2017	12 983	3 155	3 989	1 621	235	2 367	1 616	5 773
	2018	13 892	4 123	3 971	1 551	210	2 314	1 723	5 952
	2019	14 291	4 265	4 095	1 653	302	2 182	1 794	6 177
Bratislavský kraj	2015	12 538	2 932	3 662	1 682	165	2 161	1 936	5 752
	2016	13 671	2 965	4 231	2 091	193	2 292	1 899	5 962
	2017	12 983	3 155	3 989	1 621	235	2 367	1 616	5 773
	2018	13 892	4 123	3 971	1 551	210	2 314	1 723	5 952
	2019	14 291	4 265	4 095	1 653	302	2 182	1 794	6 177
Západné Slovensko	2015	6 043	471	2 640	469	981	1 129	353	2 392
	2016	5 635	436	2 334	183	905	1 152	625	2 183
	2017	6 607	463	3 370	178	857	1 106	633	2 453
	2018	6 583	515	3 339	159	847	1 089	634	2 446
	2019	6 572	485	3 518	150	722	1 060	637	2 363
Trnavský kraj	2015	1 892	129	872	137	155	402	197	728
	2016	1 846	135	860	134	136	356	225	710
	2017	1 901	137	952	135	116	348	213	705
	2018	1 821	146	876	108	114	377	200	719
	2019	1 927	145	1 039	105	92	353	193	708
Trenčiansky kraj	2015	1 217	39	965	47	3	151	12	301
	2016	1 471	71	1 223	41	5	131	0	314
	2017	2 396	98	2 123	41	5	126	3	606
	2018	2 347	89	2 064	51	5	138	0	565
	2019	2 385	105	2 095	42	4	139	0	584
Nitriansky kraj	2015	2 934	303	803	285	823	576	144	1 363
	2016	2 318	230	251	8	764	665	400	1 159
	2017	2 310	228	295	2	736	632	417	1 142
	2018	2 415	280	399	0	728	574	434	1 162
	2019	2 260	235	384	3	626	568	444	1 071

## T 20-2. Zamestnanci a študenti doktorandského štúdia VV podľa vednej oblasti k 31. 12.

## Employees and doctorate students R&amp;D by field of science as at Dec. 31

dokončenie

End of table

osoby

Persons

SR / oblasť / kraj SR / Area / Region	Rok Year	Zamestnanci a doktorandi spolu Employees, doctorate students in total	z toho vedy / The sciences of which:						z toho ženy of which women
			prírodné Natural	technické Techno- logical	lekárske a farmaceutické Medical and pharmac.	pôdohospo- dárske Agricultural	spoločenské Social	humanitné Humanities	
Stredné Slovensko	2015	5 150	547	2 525	437	258	559	824	1 913
	2016	5 231	462	2 389	479	280	690	931	2 058
	2017	5 022	431	2 545	518	270	661	597	1 806
	2018	5 389	491	2 852	564	258	662	562	1 850
	2019	5 448	520	2 997	548	270	636	477	1 816
Žilinský kraj	2015	2 934	121	1 846	401	19	231	316	1 021
	2016	3 088	79	1 803	442	20	205	539	1 156
	2017	2 942	50	1 989	486	12	187	218	961
	2018	3 295	97	2 239	522	15	221	201	1 020
	2019	3 321	145	2 344	506	7	195	124	971
Banskobystrický kraj	2015	2 216	426	679	36	239	328	508	892
	2016	2 143	383	586	37	260	485	392	902
	2017	2 080	381	556	32	258	474	379	845
	2018	2 094	394	613	42	243	441	361	830
	2019	2 127	375	653	42	263	441	353	845
Východné Slovensko	2015	5 021	780	1 842	704	438	763	494	2 185
	2016	5 134	849	1 896	649	423	733	584	2 165
	2017	5 172	840	1 934	657	390	772	579	2 147
	2018	5 401	734	2 204	615	427	758	663	2 185
	2019	5 478	902	2 163	668	378	706	661	2 222
Prešovský kraj	2015	1 244	119	382	82	8	356	297	522
	2016	1 305	132	430	92	11	346	294	529
	2017	1 224	151	355	86	8	333	291	504
	2018	1 302	94	453	90	6	346	313	520
	2019	1 276	111	435	92	3	345	290	511
Košícký kraj	2015	3 777	661	1 460	622	430	407	197	1 663
	2016	3 829	717	1 466	557	412	387	290	1 636
	2017	3 948	689	1 579	571	382	439	288	1 643
	2018	4 099	640	1 751	525	421	412	350	1 665
	2019	4 202	791	1 728	576	375	361	371	1 711

zdroj / Source: ŠÚ SR, DATAcube. (vt3006rr)

## T 20-3. Výdavky na výskum a vývoj



tis. EUR

SR / oblasť / kraj	Rok	Výdavky na výskum a vývoj spolu  <i>Expenditures on R&amp;D in total</i>	v tom / *Of which:				bežné výdavky spolu  <i>Current expenditures in total</i>
			kapitálové výdavky spolu  <i>Capital expenditures in total</i>	v tom / *Of which:			
				pozemky a budovy  <i>Lands and buildings</i>	stroje a zariadenia  <i>Machines and equipments</i>		
SR spolu	2015	927 272	374 186	81 494	292 692	553 086	
	2016	640 835	45 814	2 035	40 875	595 021	
	2017	748 955	72 776	11 542	41 194	676 179	
	2018	750 947	53 918	6 832	31 646	697 029	
	2019	776 590	36 117	6 867	24 166	740 472	
Bratislavský kraj	2015	384 880	134 660	38 064	96 596	250 220	
	2016	319 931	21 004	494	19 855	298 927	
	2017	383 071	27 774	2 052	15 297	355 297	
	2018	360 836	26 626	2 948	15 320	334 210	
	2019	374 848	15 627	1 928	10 306	359 221	
Bratislavský kraj	2015	384 880	134 660	38 064	96 596	250 220	
	2016	319 931	21 004	494	19 855	298 927	
	2017	383 071	27 774	2 052	15 297	355 297	
	2018	360 836	26 626	2 948	15 320	334 210	
	2019	374 848	15 627	1 928	10 306	359 221	
Západné Slovensko	2015	238 126	91 692	17 794	73 899	146 434	
	2016	135 370	10 826	477	8 988	124 545	
	2017	173 342	27 208	7 064	15 458	146 135	
	2018	190 773	19 440	2 998	10 922	171 333	
	2019	182 009	10 906	4 252	5 681	171 103	
Trnavský kraj	2015	97 749	54 717	17 007	37 710	43 032	
	2016	41 493	2 833	457	2 363	38 660	
	2017	40 098	2 793	515	2 221	37 305	
	2018	43 919	2 989	378	2 402	40 930	
	2019	51 326	2 936	278	2 641	48 390	
Trenčiansky kraj	2015	52 151	10 060	745	9 315	42 091	
	2016	57 001	7 238	20	5 871	49 763	
	2017	95 895	23 301	6 483	12 258	72 593	
	2018	80 615	14 585	2 529	7 887	66 030	
	2019	94 105	7 218	3 868	2 813	86 887	
Nitriansky kraj	2015	88 226	26 915	42	26 873	61 311	
	2016	36 877	755	0	755	36 122	
	2017	37 349	1 113	66	979	36 236	
	2018	66 239	1 866	91	633	64 373	
	2019	36 578	752	105	226	35 826	

## T 20-3. Expenditures on research and development

EUR thousand

		Výdavky na VV financované z vládnych zdrojov		Year	SR / Area / Region
v tom / *Of which:		Expenditures on R&D supported from the government resources			
osobné  Personal	ostatné  Other	kapitálové výdavky  Capital expenditures	bežné výdavky  Current expenditures		
303 745	249 341	60 259	235 874	2015	SR in total
334 501	260 521	15 185	247 486	2016	
365 933	310 246	5 602	260 307	2017	
372 221	324 808	5 680	279 751	2018	
425 128	315 344	6 502	307 655	2019	
140 010	110 210	26 816	118 960	2015	Bratislavský kraj
167 566	131 361	9 810	131 099	2016	
175 311	179 986	4 051	142 588	2017	
173 778	160 432	3 310	151 948	2018	
206 094	153 128	3 635	170 315	2019	
140 010	110 210	26 816	118 960	2015	Bratislavský kraj
167 566	131 361	9 810	131 099	2016	
175 311	179 986	4 051	142 588	2017	
173 778	160 432	3 310	151 948	2018	
206 094	153 128	3 635	170 315	2019	
68 745	77 688	11 903	45 432	2015	Západné Slovensko
67 348	57 197	3 119	42 693	2016	
87 508	58 626	26	42 101	2017	
91 339	79 994	1 578	44 020	2018	
99 695	71 407	685	46 011	2019	
25 310	17 723	7 594	12 376	2015	Trnavský kraj
24 437	14 223	278	14 498	2016	
25 415	11 890	4	14 233	2017	
25 877	15 053	188	14 444	2018	
29 157	19 233	508	14 004	2019	
16 770	25 321	4	4 149	2015	Trenčiansky kraj
24 065	25 698	2 733	2 678	2016	
41 106	31 488	0	2 871	2017	
43 229	22 801	674	3 240	2018	
50 645	36 242	0	3 909	2019	
26 666	34 645	4 305	28 907	2015	Nitriansky kraj
18 846	17 276	108	25 517	2016	
20 988	15 249	23	24 997	2017	
22 233	42 140	716	26 335	2018	
19 893	15 933	177	28 099	2019	

## T 20-3. Výdavky na výskum a vývoj

dokončenie

tis. EUR

SR / oblasť / kraj	Rok	Výdavky na výskum a vývoj spolu  <i>Expenditures on R&amp;D in total</i>	v tom / *Of which:				bežné výdavky spolu  <i>Current expenditures in total</i>
			kapitálové výdavky spolu  <i>Capital expenditures in total</i>	v tom / *Of which:			
				pozemky a budovy  <i>Lands and buildings</i>	stroje a zariadenia  <i>Machines and equipments</i>		
Stredné Slovensko	2015	178 737	88 296	14 985	73 311	90 442	
	2016	97 337	8 150	189	7 543	89 186	
	2017	97 054	4 594	165	4 169	92 460	
	2018	106 829	3 144	10	2 512	103 684	
	2019	121 668	4 064	594	2 994	117 605	
Žilinský kraj	2015	134 197	76 679	12 385	64 294	57 518	
	2016	59 593	2 286	73	2 054	57 307	
	2017	59 720	1 780	2	1 675	57 940	
	2018	65 422	789	3	428	64 633	
	2019	77 944	1 474	15	1 189	76 470	
Banskobystrický kraj	2015	44 540	11 617	2 600	9 017	32 924	
	2016	37 744	5 864	115	5 490	31 880	
	2017	37 334	2 814	162	2 494	34 520	
	2018	41 406	2 355	6	2 084	39 051	
	2019	43 725	2 590	579	1 804	41 134	
Východné Slovensko	2015	125 528	59 538	10 651	48 887	65 990	
	2016	88 197	5 834	876	4 488	82 363	
	2017	95 488	13 200	2 261	6 270	82 288	
	2018	92 509	4 707	875	2 892	87 802	
	2019	98 064	5 521	93	5 186	92 543	
Prešovský kraj	2015	23 061	3 901	0	3 901	19 160	
	2016	25 354	1 313	0	1 164	24 041	
	2017	20 202	2 724	2	2 640	17 478	
	2018	26 804	1 907	91	1 281	24 897	
	2019	26 705	1 201	43	1 138	25 504	
Košícký kraj	2015	102 467	55 637	10 651	44 986	46 830	
	2016	62 843	4 521	876	3 324	58 322	
	2017	75 286	10 476	2 259	3 630	64 810	
	2018	65 705	2 800	784	1 612	62 904	
	2019	71 359	4 319	50	4 047	67 040	

zdroj / Source: ŠÚ SR, DATAcube. (vt3002rr, vt3003rr)



## T 20-3. Expenditures on research and development

End of table  
EUR thousand

		Výdavky na VV financované z vládnych zdrojov		Year	SR / Area / Region
v tom / *Of which:		Expenditures on R&D supported from the government resources			
osobné  Personal	ostatné  Other	kapitálové výdavky  Capital expenditures	bežné výdavky  Current expenditures		
54 823	35 619	13 505	36 035	2015	Stredné Slovensko
54 761	34 425	891	37 073	2016	
57 004	35 456	429	37 899	2017	
60 966	42 718	465	42 340	2018	
65 845	51 759	1 436	47 185	2019	
34 271	23 247	10 243	19 248	2015	Žilinský kraj
33 699	23 608	818	21 735	2016	
34 199	23 741	389	21 140	2017	
36 280	28 353	166	24 228	2018	
41 431	35 039	898	28 741	2019	
20 552	12 372	3 263	16 787	2015	Banskobystrický kraj
21 062	10 818	72	15 338	2016	
22 805	11 715	41	16 759	2017	
24 686	14 365	299	18 112	2018	
24 414	16 720	538	18 444	2019	
40 166	25 824	8 036	35 446	2015	Východné Slovensko
44 826	37 537	1 365	36 619	2016	
46 110	36 178	1 095	37 719	2017	
46 138	41 664	327	41 443	2018	
53 494	39 050	747	44 144	2019	
11 733	7 427	1 429	7 782	2015	Prešovský kraj
12 891	11 150	83	7 575	2016	
11 783	5 694	0	7 742	2017	
12 422	12 475	21	8 144	2018	
13 589	11 914	17	8 601	2019	
28 434	18 397	6 606	27 664	2015	Košický kraj
31 935	26 387	1 282	29 044	2016	
34 327	30 483	1 095	29 977	2017	
33 716	29 188	306	33 299	2018	
39 904	27 135	730	35 543	2019	

## T 20-4. Výdavky na výskum a vývoj podľa činnosti



## Expenditures on research and development by activity

tis. EUR

EUR thousand

SR / oblasť / kraj SR / Area / Region	Rok Year	Základný výskum Basic research		Aplikovaný výskum Applied research		Experimentálny vývoj Experimental development	
		spolu Total	bežné Current	spolu Total	bežné Current	spolu Total	bežné Current
SR spolu / SR in total	2015	396 721	236 336	280 609	153 138	249 942	163 611
	2016	258 852	248 588	151 663	135 079	230 319	211 354
	2017	278 745	259 325	170 927	147 040	299 282	269 814
	2018	301 220	281 208	180 786	167 691	268 940	248 130
	2019	310 113	301 124	181 723	170 104	284 754	269 245
Bratislavský kraj	2015	177 876	129 795	103 241	52 633	103 764	67 792
	2016	147 910	142 521	46 434	40 555	125 587	115 852
	2017	158 128	152 630	48 801	44 647	176 143	158 020
	2018	182 445	168 602	40 407	38 007	137 984	127 601
	2019	193 614	186 475	58 942	56 997	122 292	115 749
Bratislavský kraj	2015	177 876	129 795	103 241	52 633	103 764	67 792
	2016	147 910	142 521	46 434	40 555	125 587	115 852
	2017	158 128	152 630	48 801	44 647	176 143	158 020
	2018	182 445	168 602	40 407	38 007	137 984	127 601
	2019	193 614	186 475	58 942	56 997	122 292	115 749
Západné Slovensko	2015	58 009	35 055	75 906	51 880	104 212	59 498
	2016	39 570	39 385	45 256	41 427	50 544	43 734
	2017	42 892	39 513	59 427	45 553	71 024	61 069
	2018	43 621	40 197	81 165	72 561	65 987	58 575
	2019	38 538	37 772	53 493	50 035	89 979	83 296
Trnavský kraj	2015	25 150	11 396	17 703	13 308	54 896	18 328
	2016	12 667	12 632	8 047	7 563	20 779	18 465
	2017	13 081	12 950	8 532	8 280	18 486	16 075
	2018	14 287	14 155	9 120	8 770	20 511	18 005
	2019	15 555	15 340	13 328	12 600	22 443	20 450
Trenčiansky kraj	2015	9 067	6 890	18 835	15 714	24 249	19 487
	2016	11 121	11 081	21 616	18 611	24 264	20 071
	2017	13 117	9 967	36 597	23 760	46 181	38 866
	2018	10 356	7 515	30 469	23 374	39 790	35 141
	2019	3 219	3 219	26 189	23 596	64 698	60 073
Nitriansky kraj	2015	23 792	16 770	39 367	22 858	25 066	21 683
	2016	15 783	15 672	15 593	15 252	5 502	5 198
	2017	16 694	16 595	14 298	13 513	6 357	6 128
	2018	18 978	18 527	41 575	40 417	5 686	5 429
	2019	19 764	19 214	13 976	13 839	2 838	2 773

## T 20-4. Výdavky na výskum a vývoj podľa činnosti

## Expenditures on research and development by activity

dokončenie

End of table

tis. EUR

EUR thousand

SR / oblasť / kraj SR / Area / Region	Rok Year	Základný výskum Basic research		Aplikovaný výskum Applied research		Experimentálny vývoj Experimental development	
		spolu Total	bežné Current	spolu Total	bežné Current	spolu Total	bežné Current
Stredné Slovensko	2015	63 496	30 803	88 086	37 879	27 155	21 759
	2016	27 230	26 561	48 483	41 969	21 623	20 656
	2017	31 535	30 999	47 501	43 831	18 017	17 630
	2018	33 546	33 166	43 305	41 300	29 978	29 218
	2019	31 609	31 487	53 762	50 553	36 297	35 565
Žilinský kraj	2015	44 582	16 264	66 515	23 257	23 100	17 997
	2016	15 929	15 312	25 843	24 580	17 820	17 414
	2017	19 888	19 372	26 069	25 028	13 762	13 540
	2018	19 702	19 629	20 904	20 689	24 817	24 315
	2019	19 308	19 211	27 751	26 765	30 885	30 495
Banskobystrický kraj	2015	18 915	14 539	21 570	14 622	4 055	3 762
	2016	11 301	11 249	22 640	17 389	3 803	3 242
	2017	11 647	11 627	21 433	18 803	4 255	4 090
	2018	13 844	13 537	22 401	20 611	5 161	4 903
	2019	12 301	12 276	26 011	23 788	5 412	5 070
Východné Slovensko	2015	97 340	40 683	13 378	10 746	14 811	14 562
	2016	44 142	40 121	11 490	11 129	32 565	31 113
	2017	46 191	36 183	15 199	13 010	34 098	33 095
	2018	41 608	39 244	15 910	15 823	34 991	32 735
	2019	46 352	45 390	15 525	12 519	36 186	34 635
Prešovský kraj	2015	7 704	6 493	4 533	1 929	10 824	10 738
	2016	6 523	6 486	2 768	2 469	16 063	15 086
	2017	6 789	6 761	3 967	1 825	9 447	8 891
	2018	7 055	7 048	2 276	2 262	17 473	15 587
	2019	7 751	7 616	2 780	2 519	16 174	15 369
Košícký kraj	2015	89 636	34 190	8 844	8 816	3 986	3 824
	2016	37 620	33 635	8 722	8 660	16 502	16 027
	2017	39 402	29 421	11 232	11 184	24 652	24 204
	2018	34 553	32 196	13 634	13 560	17 518	17 148
	2019	38 601	37 774	12 746	9 999	20 012	19 266

## T 20-5. Výdavky na výskum a vývoj podľa vednej oblasti



## Expenditures on research and development by field of science

tis. EUR

EUR thousand

SR / oblasť / kraj SR / Area / Region	Rok Year	Výdavky spolu Expenditures in total	z toho vedy / The sciences of which:					
			prírodné Natural	technické Technological	lekárske a farmaceutické Medical and pharmac.	pôdohospo- dárske Agricultural	spoločenské Social	humanitné Humanities
SR spolu / SR in total	2015	927 272	147 824	445 322	69 360	73 891	158 917	31 959
	2016	640 835	104 255	357 366	42 602	40 288	63 523	32 802
	2017	748 955	146 507	435 426	38 163	39 141	53 992	35 726
	2018	750 947	149 149	441 357	36 189	36 106	48 922	39 224
	2019	776 590	157 010	451 751	40 449	36 210	47 217	43 953
Bratislavský kraj	2015	384 880	102 845	145 578	28 776	5 513	84 941	17 229
	2016	319 931	70 155	162 605	25 344	5 718	38 895	17 214
	2017	383 071	112 995	194 911	23 114	6 369	26 284	19 398
	2018	360 836	120 087	166 198	20 954	5 946	26 979	20 674
	2019	374 848	120 741	167 099	24 614	8 349	29 987	24 058
Bratislavský kraj	2015	384 880	102 845	145 578	28 776	5 513	84 941	17 229
	2016	319 931	70 155	162 605	25 344	5 718	38 895	17 214
	2017	383 071	112 995	194 911	23 114	6 369	26 284	19 398
	2018	360 836	120 087	166 198	20 954	5 946	26 979	20 674
	2019	374 848	120 741	167 099	24 614	8 349	29 987	24 058
Západné Slovensko	2015	238 126	14 170	139 205	10 785	50 224	17 901	5 841
	2016	135 370	12 294	80 809	3 159	26 240	6 603	6 265
	2017	173 342	13 515	120 048	3 252	22 904	6 761	6 863
	2018	190 773	7 619	145 328	3 461	20 519	6 544	7 302
	2019	182 009	7 911	136 364	3 063	18 573	6 953	9 145
Trnavský kraj	2015	97 749	2 020	70 396	9 292	6 400	7 314	2 327
	2016	41 493	882	27 110	2 992	4 738	3 169	2 602
	2017	40 098	862	26 650	3 128	3 712	3 390	2 357
	2018	43 919	1 676	30 952	2 625	3 133	3 004	2 530
	2019	51 326	1 395	38 513	2 937	2 872	3 303	2 306
Trenčiansky kraj	2015	52 151	7 448	42 012	86	138	2 432	34
	2016	57 001	8 772	47 483	83	120	542	0
	2017	95 895	9 406	85 620	99	100	604	65
	2018	80 615	2 553	76 426	836	92	708	0
	2019	94 105	2 837	90 395	79	53	741	0
Nitriansky kraj	2015	88 226	4 702	26 797	1 407	43 685	8 154	3 480
	2016	36 877	2 640	6 215	84	21 382	2 892	3 664
	2017	37 349	3 247	7 778	25	19 092	2 767	4 441
	2018	66 239	3 391	37 950	0	17 295	2 832	4 772
	2019	36 578	3 679	7 457	47	15 648	2 909	6 839

## T 20-5. Výdavky na výskum a vývoj podľa vednej oblasti

## Expenditures on research and development by field of science

dokončenie

End of table

tis. EUR

EUR thousand

SR / oblasť / kraj SR / Area / Region	Rok Year	Výdavky spolu Expenditures in total	z toho vedy / The sciences of which:					
			prírodné Natural	technické Technological	lekárske a farmaceutické Medical and pharmac.	pôdohospo- dárske Agricultural	spoločenské Social	humanitné Humanities
Stredné Slovensko	2015	178 737	12 330	127 281	24 031	5 606	3 903	5 587
	2016	97 337	6 660	68 813	7 773	4 506	4 320	5 264
	2017	97 054	6 251	71 102	6 000	4 468	4 453	4 780
	2018	106 829	7 351	77 555	6 908	4 800	4 815	5 400
	2019	121 668	9 210	89 429	7 940	5 505	4 897	4 688
Žilinský kraj	2015	134 197	4 001	102 671	23 701	584	1 245	1 995
	2016	59 593	1 188	46 884	7 574	515	1 244	2 189
	2017	59 720	612	50 359	5 713	415	1 085	1 536
	2018	65 422	1 243	54 514	6 363	425	1 382	1 496
	2019	77 944	2 602	64 623	7 676	293	1 504	1 246
Banskobystrický kraj	2015	44 540	8 329	24 610	330	5 021	2 658	3 592
	2016	37 744	5 472	21 930	199	3 991	3 077	3 075
	2017	37 334	5 639	20 743	288	4 053	3 368	3 244
	2018	41 406	6 109	23 042	545	4 375	3 432	3 903
	2019	43 725	6 607	24 805	264	5 212	3 393	3 442
Východné Slovensko	2015	125 528	18 479	33 259	5 768	12 548	52 172	3 302
	2016	88 197	15 146	45 138	6 326	3 823	13 705	4 058
	2017	95 488	13 747	49 365	5 797	5 400	16 494	4 685
	2018	92 509	14 092	52 277	4 867	4 841	10 584	5 848
	2019	98 064	19 148	58 859	4 832	3 784	5 379	6 062
Prešovský kraj	2015	23 061	5 885	12 732	17	511	1 935	1 981
	2016	25 354	2 314	17 390	1 440	445	1 866	1 898
	2017	20 202	3 086	12 557	66	367	2 087	2 039
	2018	26 804	2 654	18 657	191	267	2 308	2 727
	2019	26 705	2 615	18 274	220	196	2 354	3 045
Košícký kraj	2015	102 467	12 594	20 526	5 751	12 037	50 237	1 321
	2016	62 843	12 831	27 747	4 886	3 379	11 840	2 160
	2017	75 286	10 661	36 807	5 731	5 034	14 407	2 646
	2018	65 705	11 438	33 619	4 676	4 574	8 276	3 121
	2019	71 359	16 533	40 585	4 611	3 588	3 025	3 017

zdroj / Source: ŠÚ SR, DATAcube. (v3007rr)

## G 20-1. Vývoj kapitálových výdavkov na výskum a vývoj v krajoch

## Development of capital expenditures on research and development in regions

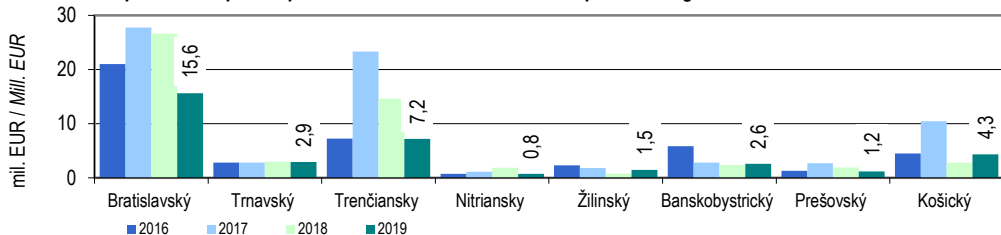

## G 20-2. Vývoj bežných výdavkov na výskum a vývoj v krajoch

## Development of current expenditures on research and development in regions

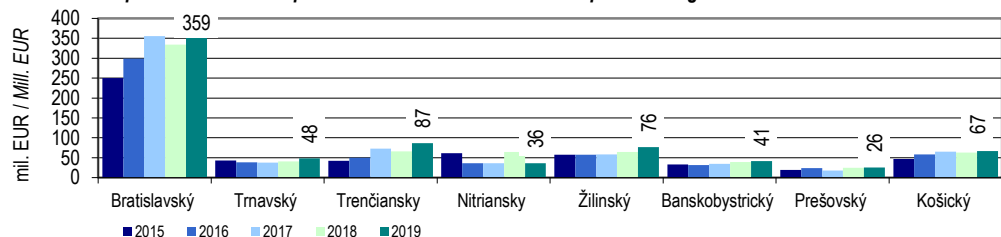

## G 20-3. Výdavky na výskum a vývoj podľa vednej oblasti v krajoch v roku 2019

## Expenditures on research and development by field of science in regions in 2019

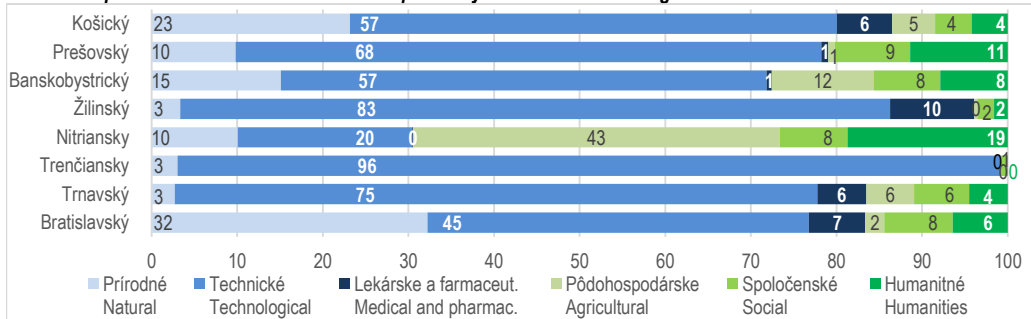

## G 20-4. Výdavky na výskum a vývoj v krajoch v roku 2019

## Expenditures on research and development in regions in 2019

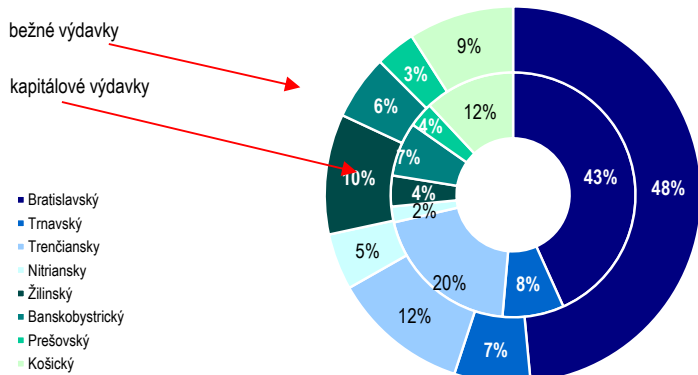

# 21

KRIMINALITA

*CRIMINALITY*

## Metodické vysvetlivky

Údaje o **kriminalite** sa získavajú z Evidenčno-štatistického systému kriminality vedeného Policajným zborom Slovenskej republiky. V tomto systéme sa sústreďujú údaje o trestných činoch a údaje o známych páchateloch (vyšetrovaných osobách). Údaje o kriminalite zahŕňajú dokonané trestné činy aj pokusy trestných činov. Pokus trestného činu je konanie, ktoré bezprostredne smeruje k dokonaniu trestného činu, ktorého sa páchatel dopustil v úmysle spáchať trestný čin, ak nedošlo k dokonaniu trestného činu.

Hodnoty na úrovni krajov a oblastí nedávajú celkový súčet za SR. Je to v dôsledku toho, že trestné činy zistené Železničnou políciou, Vojskou políciou, Zborom väzenskej a justičnej stráže a Colným riaditeľstvom sa nedajú presne lokalizovať do krajov.

## Definície

**Trestný čin** je protiprávny čin, ktorého znaky sú uvedené v Trestnom zákone.

**Vražda** je trestný čin, pri ktorom páchatel úmyselne usmrtil inú osobu.

**Lúpež** je trestný čin, pri ktorom páchatel v úmysle zmocniť sa cudzej veci použije násilie alebo hrozbu bezprostredného násillia.

**Úmyselné ublíženie na zdraví** je trestný čin, pri ktorom páchatel úmyselne ublíži inej osobe na zdraví s následnou dobou liečenia alebo práceneschopnosti v trvaní viac ako 7 kalendárnych dní.

**Znásilnenie** je trestný čin, pri ktorom páchatel násilím alebo hrozbou bezprostredného násillia donúti obeť (ženu) k súloži alebo na taký čin zneužije jej bezbrannosť.

**Krádež vlámaním** je trestný čin, pri ktorom si páchatel prisvoji cudziu vec tým, že sa jej zmocní pri vniknutí do uzavretého priestoru nedovoleným prekonaním uzamknutia alebo prekonaním inej zabezpečovacej prekážky použitím sily alebo lstí.

**Krádeže motorových vozidiel** predstavujú krádeže dvojestopových a jedno-stopových motorových vozidiel.

Medzi **všeobecné trestné činy** patrí majetková, násilná, mravnostná a tzv. ostatná kriminalita.

Medzi **majetkové trestné činy** zaraďujeme krádeže (na osobách, vlámaním, motorových vozidiel a pod.), ale aj poškodzovanie majetku.

## Methodological notes

Data on **criminality** are obtained from the Registration Statistical System of Criminality kept by the Police Force of the Slovak Republic. Data on criminal offences and data on known perpetrators (persons under investigation) are registered in the system. Data on crime include both completed criminal offences and attempted criminal offences. An attempted criminal offence is an action directly leading to the completion of a criminal offence performed by an offender with the intent to commit a criminal offence, which has not been completed.

The sum of data at regional levels NUTS 2 and NUTS 3 is not equal to the total crime rate for the Slovak Republic. This is because it is not possible to classify criminal offences registered by the Railway Police, the Military Police, the Corps of Prison and Court Guard, and the Customs Directorate by regions.

## Definitions

**Criminal offence** is a wrongful act with characteristics defined in the Penal Code.

**Murder** is a criminal offence by which the perpetrator intentionally kills another person.

**Robbery** is a criminal offence of taking or attempting to take something owned by another person with violence or threat of immediate violence.

**Battery** is a criminal offence of intentionally causing damage of health to another person with a consequence of sickness absence for at least 7 calendar days.

**Rape** is a criminal offence which occurs when the perpetrator, by using violence or threat of imminent violence, forces a (female) victim to have sexual intercourse with him, or takes advantage of the victim's helplessness for such act.

**Burglary** is a criminal offence which occurs when the perpetrator appropriates a thing belonging to other by seizing it, after having entered enclosed premises by unauthorised forcing of a lock, or by forcible overcoming of a different security device, or by deception.

**Motor vehicle theft** represents thefts of four-wheeled (multi-wheeled) and two-wheeled motor vehicles.

**General crimes** include property, violence, moral crimes and other crimes.

**Property crimes** are mainly thefts (from person, burglary, motor vehicle theft etc.), but also acts of damaging property.



Pod pojem **násilná kriminalita** sa zaraďujú násilné trestné činy ako vražda, lúpež, úmyselné ublíženie na zdraví, nebezpečné vyhrážanie, únos, hrubý nátlak, týranie a pod.

**Mravnostnú kriminalitu** reprezentujú najmä trestné činy ako znásilnenie, sexuálne zneužívanie, detská pornografia alebo kupliarstvo.

Medzi **ostatné trestné činy** patrí napríklad výtržníctvo, nedovolená výroba omamných a psychotropných látok, ale aj marenie výkonu úradného rozhodnutia.

**Ekonomická kriminalita** je špecifický druh kriminality, ktorý spôsobuje ekonomické škody štátu, právnickým a fyzickým osobám. Medzi ekonomické trestné činy patrí napríklad sprenevera, podvod, neoprávnené obstaranie platobnej karty, poškodzovanie spotrebiteľa, prijímanie úplatku, ale aj trestné činy ako ohrozenie životného prostredia alebo pyliactvo.

Pod pojmom **zostávajúce trestné činy** rozumieme napríklad zanedbanie povinnej výživy, ublíženie na zdraví z nedbanlivosti, dopravné nehody, týranie zvierat a pod.

**Violent crimes** include criminal offences such as murder, robbery, battery, making threats, kidnapping, maltreatment etc.

**Moral crimes** are offences such as rape, sexual abuse, child pornography, and procuring.

**Other crimes** are for example production of illicit drugs, riot, obstruction of official decisions, etc.

**Economic criminality** is a specific kind of criminality, which causes economic damage to the country, to legal and natural persons. Crimes such as embezzlement, fraud, credit card fraud, consumer fraud, and bribery, but also pollution of environment and poaching fall between economic crimes.

**Remaining crimes** include for example avoidance of alimony payments, medical malpractice, traffic accidents, cruelty to animals etc.

#### Zdroj údajov

Zdrojom štatistických údajov o kriminalite sú administratívne údaje Ministerstva vnútra SR.

#### Source

The source of statistical data on crime is the administrative system of the Ministry of Interior of the Slovak Republic.

## T 21-1. Kriminalita podľa základných skupín



## Criminality by basic groups

SR / oblasť / kraj SR / Area / Region	Rok Year	Zistené trestné <sup>1)</sup> činy spolu Recorded criminal <sup>1)</sup> offences in total	z toho / Of which:		
			všeobecné General	ekonomické Economic	zostávajúce Remaining
SR spolu / SR in total	2015	73 163	43 253	15 661	14 249
	2016	69 635	41 884	14 895	12 846
	2017	66 215	39 561	14 460	12 185
	2018	61 392	35 789	13 515	12 077
	2019	58 829	33 513	13 326	11 981
Bratislavský kraj	2015	14 145	9 535	2 630	1 980
	2016	13 271	9 178	2 326	1 767
	2017	11 577	7 774	2 171	1 629
	2018	10 973	7 239	2 103	1 629
	2019	10 064	6 440	2 048	1 575
Bratislavský kraj	2015	14 145	9 535	2 630	1 980
	2016	13 271	9 178	2 326	1 767
	2017	11 577	7 774	2 171	1 629
	2018	10 973	7 239	2 103	1 629
	2019	10 064	6 440	2 048	1 575
Západné Slovensko	2015	21 940	12 000	5 279	4 661
	2016	21 934	12 329	5 329	4 275
	2017	21 150	11 989	5 042	4 117
	2018	19 290	10 509	4 745	4 035
	2019	17 999	9 633	4 407	3 959
Trnavský kraj	2015	7 405	4 393	1 584	1 428
	2016	7 760	4 584	1 805	1 370
	2017	7 283	4 431	1 573	1 278
	2018	6 396	3 676	1 452	1 267
	2019	6 173	3 624	1 310	1 239
Trenčiansky kraj	2015	6 280	3 242	1 472	1 566
	2016	6 149	3 522	1 283	1 344
	2017	5 986	3 287	1 360	1 338
	2018	5 514	2 942	1 251	1 321
	2019	5 033	2 452	1 244	1 337
Nitriansky kraj	2015	8 255	4 365	2 223	1 667
	2016	8 025	4 223	2 241	1 561
	2017	7 881	4 271	2 109	1 501
	2018	7 380	3 891	2 042	1 447
	2019	6 793	3 557	1 853	1 383

**T 21-1. Kriminalita podľa základných skupín**  
***Criminality by basic groups***

dokončenie

End of table

SR / oblasť / kraj SR / Area / Region	Rok Year	Zistené trestné <sup>1)</sup> činy spolu Recorded criminal <sup>1)</sup> offences in total	z toho / Of which:		
			všeobecné General	ekonomické Economic	zostávajúce Remaining
Stredné Slovensko	2015	17 330	10 029	3 566	3 735
	2016	15 880	9 125	3 421	3 333
	2017	15 446	8 855	3 308	3 283
	2018	14 217	7 902	2 929	3 383
	2019	14 263	7 753	3 246	3 262
Žilinský kraj	2015	8 585	4 978	1 773	1 834
	2016	8 004	4 495	1 905	1 603
	2017	7 774	4 345	1 822	1 607
	2018	7 048	3 707	1 612	1 727
	2019	6 983	3 575	1 777	1 630
Banskobystrický kraj	2015	8 745	5 051	1 793	1 901
	2016	7 876	4 630	1 516	1 730
	2017	7 672	4 510	1 486	1 676
	2018	7 169	4 195	1 317	1 656
	2019	7 280	4 178	1 469	1 632
Východné Slovensko	2015	19 570	11 661	4 043	3 866
	2016	18 357	11 225	3 667	3 461
	2017	17 799	10 898	3 749	3 152
	2018	16 681	10 101	3 550	3 028
	2019	16 309	9 660	3 465	3 181
Prešovský kraj	2015	8 019	4 366	1 815	1 838
	2016	7 769	4 389	1 665	1 711
	2017	7 687	4 449	1 694	1 544
	2018	7 138	4 062	1 638	1 438
	2019	7 153	4 000	1 591	1 561
Košícký kraj	2015	11 551	7 295	2 228	2 028
	2016	10 588	6 836	2 002	1 750
	2017	10 112	6 449	2 055	1 608
	2018	9 543	6 039	1 912	1 590
	2019	9 156	5 660	1 874	1 620

<sup>1)</sup> vrátane vojenských trestných činov / Including military crimes

zdroj / Source: ŠÚ SR, DATAcube. (sk3003rr)

## T 21-2. Násilné a majetkové trestné činy



## Violent and property crimes

SR / oblasť / kraj SR / Area / Region	Rok Year	Násilné trestné činy spolu  Crimes of violence in total	z toho / Of which:				Majetkové trestné činy spolu  Property crimes in total	z toho / Of which:	
			vraždy  Homicides	lúpeže  Robberies	úmyselné ublíženie na zdraví  Battery	znásilnenie  Rape		krádeže vlámaním  Burglary	krádeže motorových vozidiel  Motor vehicle theft
SR spolu / SR in total	2015	5 686	48	539	1 862	87	29 094	6 862	1 932
	2016	6 382	60	526	1 632	82	27 440	6 260	1 671
	2017	6 132	80	469	1 618	96	25 154	5 720	1 524
	2018	5 781	67	475	1 599	99	21 787	4 529	1 339
	2019	5 540	76	410	1 526	97	19 583	3 695	1 042
Bratislavský kraj	2015	706	15	86	183	6	7 220	1 416	617
	2016	801	9	88	173	10	6 963	1 171	575
	2017	712	15	72	152	8	5 755	1 049	476
	2018	692	18	69	153	7	5 149	931	473
	2019	614	17	51	117	7	4 530	717	286
Bratislavský kraj	2015	706	15	86	183	6	7 220	1 416	617
	2016	801	9	88	173	10	6 963	1 171	575
	2017	712	15	72	152	8	5 755	1 049	476
	2018	692	18	69	153	7	5 149	931	473
	2019	614	17	51	117	7	4 530	717	286
Západné Slovensko	2015	1 754	17	167	539	28	7 718	1 987	769
	2016	2 309	21	195	461	32	7 457	1 924	562
	2017	2 281	33	136	489	35	7 042	1 796	566
	2018	1 986	26	143	427	32	5 930	1 410	436
	2019	1 746	29	117	373	34	5 201	1 123	332
Trnavský kraj	2015	487	5	82	131	11	2 992	711	289
	2016	661	10	68	136	7	2 992	752	210
	2017	669	24	40	148	10	2 785	593	264
	2018	625	16	40	153	10	2 140	437	181
	2019	555	11	42	132	9	2 075	431	147
Trenčiansky kraj	2015	532	5	38	148	9	1 991	563	190
	2016	780	6	53	114	12	2 035	592	167
	2017	720	2	32	125	14	1 846	617	142
	2018	622	5	27	99	12	1 631	492	96
	2019	549	10	35	79	17	1 211	304	63
Nitriansky kraj	2015	735	7	47	260	8	2 735	713	290
	2016	868	5	74	211	13	2 430	580	185
	2017	892	7	64	216	11	2 411	586	160
	2018	739	5	76	175	10	2 159	481	159
	2019	642	8	40	162	8	1 915	388	122

**T 21-2. Násilné a majetkové trestné činy**  
**Violent and property crimes**

dokončenie

End of table

SR / oblasť / kraj SR / Area / Region	Rok Year	Násilné trestné činy spolu  Crimes of violence in total	z toho / Of which:				Majetkové trestné činy spolu  Property crimes in total	z toho / Of which:	
			vraždy  Homicides	lúpeže  Robberies	úmyselné ublíženie na zdraví  Battery	znásilnenie  Rape		krádeže vlámaním  Burglary	krádeže motorových vozidiel  Motor vehicle theft
Stredné Slovensko	2015	1 590	5	139	600	18	6 637	1 906	339
	2016	1 612	13	115	504	15	5 912	1 758	352
	2017	1 601	16	105	518	25	5 554	1 403	279
	2018	1 529	13	103	507	30	4 632	1 050	246
	2019	1 618	16	104	546	24	4 315	898	256
Žilinský kraj	2015	807	3	58	306	7	3 444	954	214
	2016	778	7	44	272	9	3 069	906	238
	2017	721	8	48	251	11	2 913	708	182
	2018	714	7	41	271	11	2 239	465	166
	2019	761	9	39	289	12	2 029	410	181
Banskobystrický kraj	2015	783	2	81	294	11	3 193	952	125
	2016	834	6	71	232	6	2 843	852	114
	2017	880	8	57	267	14	2 641	695	97
	2018	815	6	62	236	19	2 393	585	80
	2019	857	7	65	257	12	2 286	488	75
Východné Slovensko	2015	1 631	11	147	537	35	7 506	1 547	207
	2016	1 650	16	128	486	25	7 094	1 401	182
	2017	1 518	15	156	446	28	6 789	1 465	202
	2018	1 555	10	160	500	30	6 068	1 137	184
	2019	1 547	14	138	482	32	5 534	955	168
Prešovský kraj	2015	663	6	36	253	19	2 618	534	84
	2016	723	6	31	259	14	2 604	497	83
	2017	682	8	54	214	17	2 646	590	94
	2018	699	2	62	255	14	2 317	398	90
	2019	643	5	48	221	15	2 262	410	74
Košícký kraj	2015	968	5	111	284	16	4 888	1 013	123
	2016	927	10	97	227	11	4 490	904	99
	2017	836	7	102	232	11	4 143	875	108
	2018	856	8	98	245	16	3 751	739	94
	2019	904	9	90	261	17	3 272	545	94

zdroj / Source: ŠÚ SR, DATAcube. (sk3002rr)

## G 21-1. Vývoj počtu vražd v krajoch

Development of number of homicides in regions

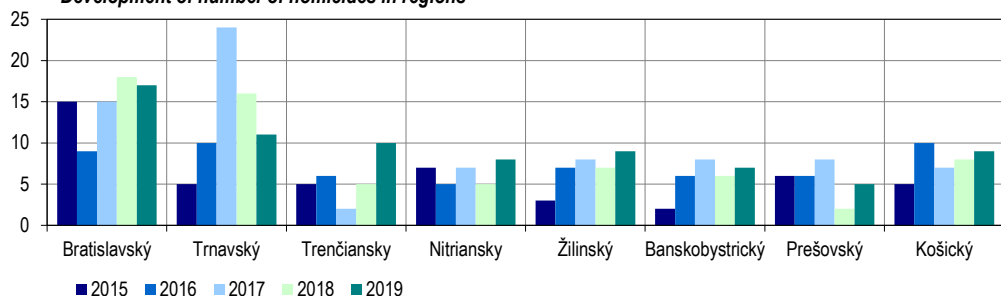

## G 21-2. Vývoj počtu lúpeží v krajoch

Development of number of robberies in regions

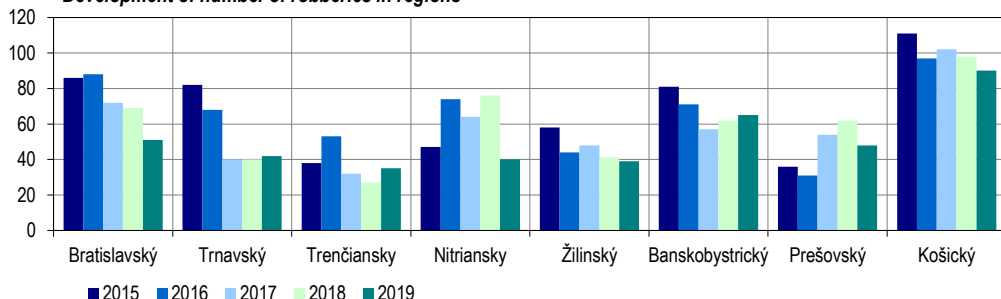

## G 21-3. Vývoj počtu úmyselných ublížení na zdraví v krajoch

Development of number of battery in regions

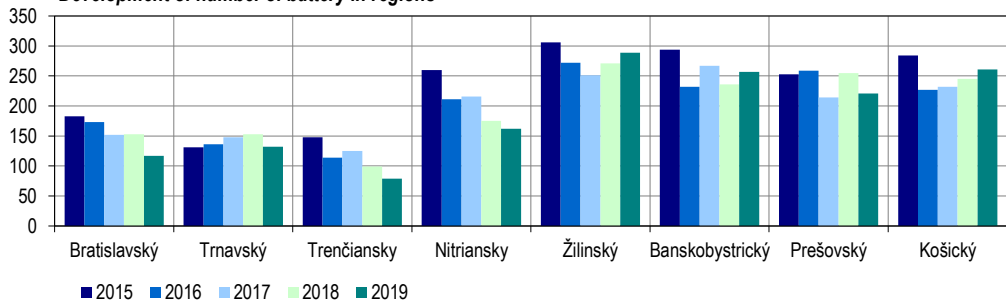

## G 21-4. Vývoj počtu znásilnení v krajoch

Development of number of rape in regions

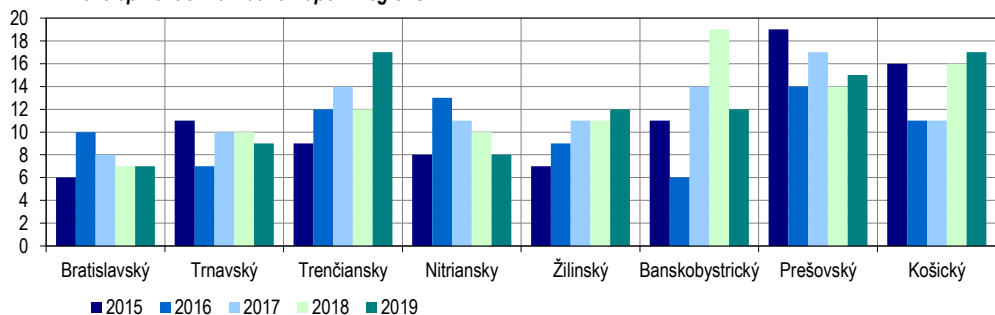

# 22

NEHODY A POŽIARE

*ACCIDENTS AND FIRES*





## Metodické vysvetlivky

Medzi **cestné dopravné nehody** sa zarátavajú dopravné nehody, ku ktorým došlo v cestnej premávke, ale aj dopravné nehody, ktoré sa stali na miestach obmedzene prístupných pre cestnú premávku (poľné a lesné cesty, závody, dvory, a pod.). Pri každej nehode sa zisťuje len hlavná príčina vzniku nehody. K nehodám zavineným „inou príčinou“ patria najmä zrážky s lesnou zverou, pád osoby z vozidla za jazdy, nehody zavinené spolujazdcom a pod.

Od roku 2009 je stanovená povinnosť hlásiť len dopravné nehody, u ktorých výška škody presiahla 3 990 EUR. Dopravné nehody s nižšou škodou, bez usmrtenia alebo zranenia osôb, nie sú účastníci cestnej premávky povinní hlásiť polícii.

Od roku 2010 dopravná nehoda, pri ktorej boli súčasne osoby zranené ťažko aj ľahko, sú započítané do nehôd s ťažkým zranením a aj do nehôd s ľahkým zranením.

Údaje o požiarovosti sú zisťované Ministerstvom vnútra Slovenskej republiky. Všetky zisťovania sa vykonávajú priebežne, po týždni, mesiaci, štvrťroku a roku, podľa príslušnej rezortnej metodiky.

## Definície

**Dopravná nehoda** je udalosť, ku ktorej došlo pohybom vozidla v cestnej premávke a mala za následok škody na životoch, zdraví alebo majetku, bez ohľadu na to, či bola klasifikovaná ako trestný čin, resp. priestupok a či bola prejednávaná súdom alebo trestnou komisiou dopravného inšpektorátu.

**Hmotná škoda** je výška škody, ktorá vznikla a bola stanovená políciou, na základe hodnoty udanej účastníkmi dopravnej nehody.

**Usmrtené osoby** sú osoby, ktoré zomreli na mieste nehody (resp. po požiaru), pri prevoze do nemocnice alebo do 24 hodín po nehode.

**Priama hmotná škoda** je súčet škôd vyčíslený zo zostatkovej hodnoty dlhodobého hmotného majetku, materiálov a iných prostriedkov zničených požiarom, stanovená odhadom.

## Zdroj údajov

Údaje o nehodách sú prevzaté z evidencie Policajného prezidia Ministerstva vnútra Slovenskej republiky.

Zdrojom štatistických údajov o požiaroch je Prezídium hasičského a záchranného zboru a jeho zložka Požiarno-technický a expertízny ústav Ministerstva vnútra SR.

## Methodological notes

**Road traffic accidents** involve not only road accidents in road traffic, but also accidents that happened in places with limited traffic Access (rural and forest roads, factories, yards, etc.). Only the main cause of the accident is investigated for each accident. Accidents caused by „other cause“ include mainly collisions with forest animals, fall of a person from vehicle during the ride, accidents due to another person in the vehicle, etc.

Since 2009 there has been established the reporting of accidents if the damage exceeded 3 990 EUR. Road traffic accidents without death or injury of persons with lower damage can be not reported to the police.

Since 2010 traffic accidents with severely and slightly injured persons simultaneously has been classified as accident with severely injured as well as accident with slightly injured.

Data on fires are surveyed by the Ministry of Interior of the Slovak Republic. All surveyes are being conducted continuously, weekly, monthly, quarterly, and yearly, according to the relevant department methodology.

## Definitions

**Road accident** is a damage occurrence caused by a motion of a vehicle, which happened in road traffic and caused damage to lives, health or property with no regard to whether it was prosecuted as a criminal offence or offence or it was dealt with by a court or penal commission of traffic inspectorate.

**Material loss** is the level of arose loss set by the police on the basis of the values indicated by parties involved in the accident.

**Killed persons** are persons, who died in the place of accident or in the place of fire, when being transported to hospital or by 24 hours after the accident.

**Direct material loss** is the sum of losses calculated from residual value of tangible fixed assets, materials and other means destroyed by fire, estimated.

## Source

Data of the accident are taken from the records of the Police Headquarters of the Ministry of Interior of the Slovak Republic.

Statistical data on fires is obtained from the Presidium of Fire Protection and Rescue Service, its section the Institute of Fire Technics and Expertises under the Ministry of Interior of the SR.

## T 22-1. Nehodovosť na cestách



## Road traffic accidents

SR / oblasť / kraj SR / Area / Region	Rok Year	Nehody zavinené vodičom vozidla Accidents caused by driver of			Osoby pri nehodách Persons in accidents			Hmotné škody (tis. EUR) Material losses (thous. EUR)
		motorového Motor vehicles	nemotorového Non-motor vehicles	chodcom Pedestrian	usmrtené Killed	ťažko zranené Severely injured	ľahko zranené Slightly injured	
SR spolu / SR in total	2015	12 044	344	509	274	1 121	5 628	43 813
	2016	12 117	346	471	242	1 057	5 884	44 361
	2017	12 519	385	445	250	1 127	5 757	43 381
	2018	12 374	438	452	229	1 272	5 643	44 944
	2019	12 279	397	444	245	1 050	5 515	44 548
Bratislavský kraj	2015	2 085	43	86	25	117	667	7 144
	2016	2 018	45	93	24	111	747	7 185
	2017	1 911	35	64	22	103	694	7 069
	2018	1 718	34	65	18	94	594	6 756
	2019	1 606	29	80	19	67	606	7 567
Bratislavský kraj	2015	2 085	43	86	25	117	667	7 144
	2016	2 018	45	93	24	111	747	7 185
	2017	1 911	35	64	22	103	694	7 069
	2018	1 718	34	65	18	94	594	6 756
	2019	1 606	29	80	19	67	606	7 567
Západné Slovensko	2015	3 708	131	145	86	311	1 863	14 290
	2016	3 802	151	113	82	282	2 022	15 808
	2017	3 979	153	137	104	298	2 067	15 284
	2018	4 023	159	120	97	333	1 949	16 614
	2019	3 992	161	127	99	302	1 885	14 288
Trnavský kraj	2015	1 140	36	37	26	103	609	4 863
	2016	1 122	43	33	27	96	637	6 401
	2017	1 296	53	52	40	105	754	5 572
	2018	1 258	54	34	32	100	679	6 091
	2019	1 292	56	51	37	79	675	5 641
Trenčiansky kraj	2015	1 141	43	53	28	83	572	3 909
	2016	1 132	60	37	20	74	552	3 446
	2017	1 114	57	40	34	89	531	4 043
	2018	1 185	61	41	32	108	547	5 374
	2019	1 237	58	33	24	92	538	3 957
Nitriansky kraj	2015	1 427	52	55	32	125	682	5 518
	2016	1 548	48	43	35	112	833	5 962
	2017	1 569	43	45	30	104	782	5 669
	2018	1 580	44	45	33	125	723	5 149
	2019	1 463	47	43	38	131	672	4 691

## T 22-1. Nehodovosť na cestách

## Road traffic accidents

dokončenie

End of table

SR / oblasť / kraj SR / Area / Region	Rok Year	Nehody zavinené vodičom vozidla Accidents caused by driver of			Osoby pri nehodách Persons in accidents			Hmotné škody (tis. EUR) Material losses (thous. EUR)
		motorového Motor vehicles	nemotorového Non-motor vehicles	chodcom Pedestrian	usmrtené Killed	ťažko zranené Severely injured	ľahko zranené Slightly injured	
Stredné Slovensko	2015	3 015	91	107	88	348	1 471	11 023
	2016	2 984	84	100	76	328	1 398	11 511
	2017	3 193	109	96	70	367	1 393	11 564
	2018	3 147	118	105	52	404	1 383	11 247
	2019	3 186	99	67	58	302	1 389	12 386
Žilinský kraj	2015	1 758	51	54	54	180	829	6 295
	2016	1 808	58	59	39	175	835	6 537
	2017	1 918	79	60	34	187	761	6 490
	2018	1 860	82	60	30	239	785	6 873
	2019	1 849	74	35	33	188	801	7 546
Banskobystrický kraj	2015	1 257	40	53	34	168	642	4 727
	2016	1 176	26	41	37	153	563	4 974
	2017	1 275	30	36	36	180	632	5 075
	2018	1 287	36	45	22	165	598	4 374
	2019	1 337	25	32	25	114	588	4 841
Východné Slovensko	2015	3 236	79	171	75	345	1 627	11 357
	2016	3 313	66	165	60	336	1 717	9 857
	2017	3 436	88	148	54	359	1 603	9 464
	2018	3 486	127	162	62	441	1 717	10 327
	2019	3 495	108	170	69	379	1 635	10 306
Prešovský kraj	2015	1 686	48	89	44	158	781	6 165
	2016	1 865	34	91	33	189	905	5 756
	2017	1 935	49	70	31	176	791	5 423
	2018	1 953	66	84	31	214	917	5 647
	2019	1 984	63	89	27	192	907	5 966
Košícký kraj	2015	1 550	31	82	31	187	846	5 192
	2016	1 448	32	74	27	147	812	4 101
	2017	1 501	39	78	23	183	812	4 040
	2018	1 533	61	78	31	227	800	4 681
	2019	1 511	45	81	42	187	728	4 340

zdroj / Source: ŠÚ SR, DATAcube. (do3006rr)

## T 22-2. Požiarovosť



## Fires

SR / oblasť / kraj SR / Area / Region	Rok Year	Požiare Fires	Usmrtené osoby Killed persons	Zranené osoby Injured persons	Priame hmotné škody (tis. EUR) Direct material losses (thous. EUR)
SR spolu / SR in total	2015	10 999	54	242	42 011
	2016	8 407	53	206	33 591
	2017	10 312	55	224	31 649
	2018	8 973	49	195	40 095
	2019	9 304	41	296	36 980
Bratislavský kraj	2015	1 242	3	29	5 515
	2016	1 003	9	22	3 435
	2017	1 340	6	18	8 045
	2018	1 044	1	11	5 468
	2019	1 139	7	46	6 424
Bratislavský kraj	2015	1 242	3	29	5 515
	2016	1 003	9	22	3 435
	2017	1 340	6	18	8 045
	2018	1 044	1	11	5 468
	2019	1 139	7	46	6 424
Západné Slovensko	2015	3 239	18	102	11 805
	2016	2 491	15	53	12 906
	2017	3 390	19	82	9 394
	2018	2 589	19	66	16 797
	2019	2 660	11	72	8 913
Trnavský kraj	2015	1 216	5	28	6 127
	2016	915	2	11	3 071
	2017	1 350	9	30	2 818
	2018	997	5	31	12 561
	2019	1 038	2	21	3 262
Trenčiansky kraj	2015	952	1	41	3 249
	2016	731	5	25	2 717
	2017	831	5	19	2 689
	2018	765	6	20	2 028
	2019	707	0	27	2 950
Nitriansky kraj	2015	1 071	12	33	2 428
	2016	845	8	17	7 119
	2017	1 209	5	33	3 887
	2018	827	8	15	2 209
	2019	915	9	24	2 702

## T 22-2. Požiarovosť

## Fires

dokončenie

End of table

SR / oblasť / kraj SR / Area / Region	Rok Year	Požiare Fires	Usmrtené osoby Killed persons	Zranené osoby Injured persons	Priame hmotné škody (tis. EUR) Direct material losses (thous. EUR)
Stredné Slovensko	2015	2 468	18	60	11 924
	2016	2 261	12	58	9 278
	2017	2 469	17	62	7 642
	2018	2 253	14	65	10 785
	2019	2 062	9	66	10 349
Žilinský kraj	2015	1 216	9	33	9 308
	2016	1 119	6	30	3 942
	2017	1 107	9	44	4 738
	2018	1 177	7	42	7 638
	2019	980	7	44	4 997
Banskobystrický kraj	2015	1 252	9	27	2 617
	2016	1 142	6	28	5 336
	2017	1 362	8	18	2 904
	2018	1 076	7	23	3 146
	2019	1 082	2	22	5 352
Východné Slovensko	2015	4 050	15	51	12 767
	2016	2 652	17	73	7 971
	2017	3 113	13	62	6 568
	2018	3 087	15	53	7 044
	2019	3 443	14	112	11 294
Prešovský kraj	2015	1 861	8	29	3 155
	2016	1 202	6	43	2 348
	2017	1 221	7	29	2 353
	2018	1 205	5	24	2 552
	2019	1 371	8	73	7 714
Košícký kraj	2015	2 189	7	22	9 612
	2016	1 450	11	30	5 623
	2017	1 892	6	33	4 215
	2018	1 882	10	29	4 492
	2019	2 072	6	39	3 579

zdroj / Source: ŠÚ SR, DATAcube. (sk3001rr)

**G 22-1. Vývoj počtu zranených a usmrtených osôb pri cestných dopravných nehodách v krajoch**  
**Development of number of injured and killed persons at road traffic accidents in regions**

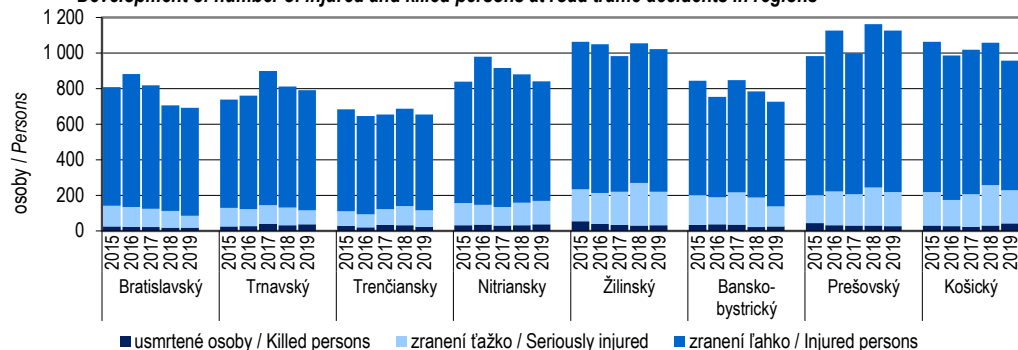

**G 22-2. Vývoj objemu hmotných škôd vzniknutých pri cestných dopravných nehodách v krajoch**  
**Development of volume of material losses caused by road traffic accidents in regions**

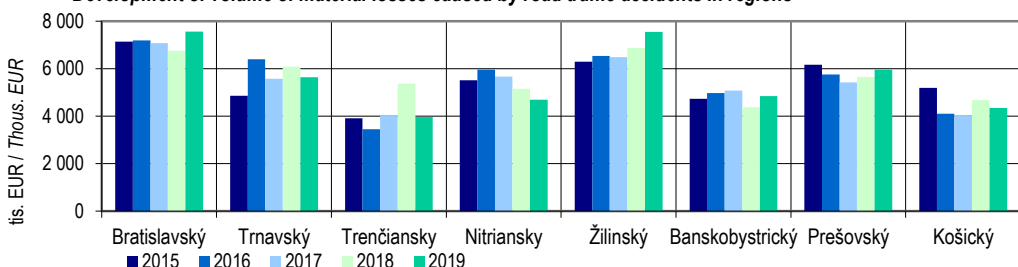

**G 22-3. Vývoj počtu zranených a usmrtených osôb pri požiaroch v krajoch**  
**Development of number of injured and killed persons by fires in regions**

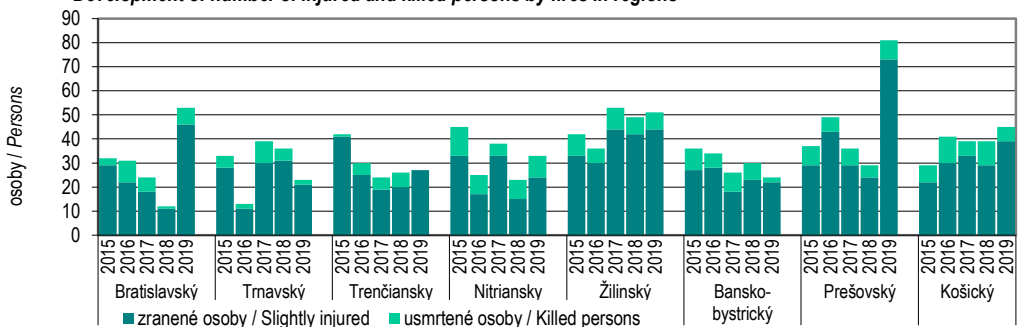

**G 22-4. Vývoj objemu priamych hmotných škôd vzniknutých pri požiaroch v krajoch**  
**Development of volume of direct material losses caused by fires in regions**

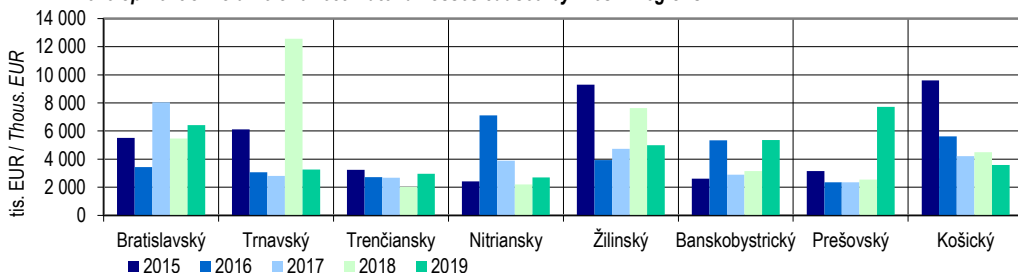

# 23

VYBRANÉ ÚDAJE  
O MESTÁCH SR

*SELECTED DATA  
ON SLOVAK TOWNS*

Metodické vysvetlivky	Methodological notes
<p>Obec za <b>mesto</b> vyhlasuje NR SR na návrh vlády, podľa § 22 ods. 1 zákona č. 369/1990 Zb. o obecnom zriadení v znení neskorších predpisov. <b>Ostatné obce</b> sú všetky obce, ktoré nie sú mestami.</p> <p>K 31. 12. 2018 bolo v Slovenskej republike 2 890 obcí (vrátane 3 vojenských obvodov), z nich 140 miest (vrátane obcí Gabčíkovo a Turany, ktoré boli Uznesením NR SR č. 395/2015 Z. z. SR, z 24. 11. 2015 vyhlásené za mestá.)</p> <p>Urbanistické charakteristiky osídlenia sú vyjadrené rozlohou a hustotou obyvateľstva.</p>	<p>The National Council of the SR declares a municipality a <b>town</b> by a governmental proposal according to the section 22, subsection 1 of the Act No 369/1990 Coll. on the Municipal Constitution in wording of later regulations. <b>Other municipalities</b> are all municipalities, which are not declared to be towns.</p> <p>As at Dec. 31, 2018 there were 2 890 municipalities in the SR (including 3 military districts), of which 140 towns (including the municipalities of Gabčíkovo and Turany, which were approved by the NR SR No 395/2015 Coll. SR, dated 24. 11. 2015 proclaimed as cities.)</p> <p>Urban indicators of settlement are expressed by two indicators, area and population density.</p>
Definície	Definitions
<p><b>Prvá písomná zmienka</b> udáva rok prvej písomnej zmienky o meste. Ak mesto pozostáva z viacerých častí a každá z nich vznikla v inom období, uvedie sa rok prvej písomnej zmienky najstaršej časti, spravidla stredu mesta.</p> <p><b>Nadmorská výška</b> mesta udáva priemer nadmorskej výšky definičných bodov mesta a k nemu prislúchajúcich častí, ktoré sa nachádzajú v polygóne intravilánu mesta. Nadmorské výšky definičných bodov sú prevzaté z digitálneho modelu reliéfu (DMR3) vytvoreného na podklade vojenských topografických máp SR v mierke 1 : 25 000.</p> <p>Definície ostatných ukazovateľov sú uvedené v príslušných častiach tejto publikácie.</p>	<p><b>First written evidence</b> informs about the year of the first written notice of a town. If town consists of several parts and each was set in a different year, the first written evidence of the oldest part is given, generally of the centre of a town.</p> <p><b>Altitude</b> of a town is given by the average of the altitude of definition points of a town and its parts, which are situated in the polygon of a town residential area. Altitudes of definition points are obtained from the digital model of relief (DMR3) created on the base of the Slovak Republic military topographic maps at a scale 1:25 000.</p> <p>Definitions of other indicators are given in the respective chapters of this publication.</p>
Zdroj údajov	Source
<p>Publikované demografické údaje za mestá sú výsledkom štatistických zisťovaní. Ostatné údaje o mestách sa čerpajú z databázy mestskej a obecnej štatistiky, ktorá získava údaje osobitným štatistickým zisťovaním a z iných databáz.</p>	<p>Published demographic data on towns is the result of statistical surveys, other data is drawn up from the Urban and Municipal Statistics database obtained from the special statistical survey and other databases.</p>



T 23-1. Geografické údaje za mestá



Geographical data on towns

Mestá Towns	Prvá písomná zmienka z roku <i>The first written</i>	Nadmorská výška (m) <i>Altitude (m)</i>	Rozloha (ha) 31.12.2019 <i>Area (ha)</i>	z toho / of which:			Hustota obyv. na 1 km <sup>2</sup> 31.12.2019 <i>Density per km<sup>2</sup></i>
				poľnohospod. pôda spolu <i>Agricultural land in total</i>	nepoľnohosp. pôda spolu <i>Non-agricultural land in total</i>	zastavaná plocha <i>Built-up area and yards</i>	
<b>Mestá spolu</b> <b>Towns in total</b>	-	-	730 593	319 475	411 119	74 775	398
Bratislava – hl. m. SR	907	152	36 763	13 390	23 373	7 880	1 191
Bánovce nad Bebravou	1 234	209	2 655	1 656	999	429	669
Banská Bystrica	1 255	368	10 338	3 345	6 992	1 440	755
Banská Štiavnica	1 156	621	4 674	1 917	2 757	363	214
Bardejov	1 241	323	7 234	2 856	4 378	706	446
Bojnice	1 113	291	1 992	803	1 189	196	251
Brezno	1 265	504	12 196	5 623	6 572	451	171
Brezová pod Bradlom	1 262	265	4 108	1 253	2 855	181	116
Bytča	1 250	337	4 304	1 574	2 730	364	264
Čadca	1 598	506	5 679	2 196	3 484	527	422
Čierna nad Tisou	1 828	110	937	553	384	310	386
Detva	1 696	474	6 809	4 322	2 487	381	214
Dobšiná	1 326	459	8 273	2 035	6 238	199	69
Dolný Kubín	1 325	507	5 503	2 396	3 107	365	339
Dubnica nad Váhom	1 193	253	4 914	1 120	3 794	625	479
Dudince	1 284	144	685	421	264	81	204
Dunajská Streda	1 254	115	3 145	2 065	1 080	643	721
Filakovo	1 246	190	1 618	1 102	516	287	653
Gabčíkovo	1 264	114	5 240	3 177	2 063	480	104
Galanta	1 237	119	3 391	2 572	819	504	442
Gbely	1 392	172	5 992	2 674	3 318	291	85
Gelnica	1 246	365	5 765	659	5 107	190	105
Giraltovce	1 487	207	1 100	659	441	109	372
Handlová	1 367	465	8 555	2 123	6 433	379	197
Hanušovce nad Topľou	1 332	197	1 437	1 142	296	123	263
Hlohovec	1 113	146	6 419	3 766	2 653	721	332
Hnúšťa	1 438	389	6 805	2 140	4 665	276	109
Holíč	1 217	180	3 479	2 247	1 232	388	321
Hriňová	1 863	669	12 650	3 333	9 317	254	59
Humenné	1 322	155	2 863	1 049	1 814	615	1 147
Hurbanovo	1 329	114	5 994	4 861	1 133	459	123
Ilava	1 229	313	2 430	861	1 569	267	225
Jelšava	1 243	258	4 680	1 201	3 479	296	70
Kežmarok	1 251	627	2 478	1 337	1 141	291	660
Kolárovo	1 268	110	10 682	8 548	2 134	615	99
Komárno	1 075	109	10 317	6 900	3 417	1 023	327
Košice	1 230	255	24 373	9 087	15 286	4 671	979
Kráľovský Chlmec	1 214	120	2 381	1 590	791	242	312
Krásno nad Kysucou	1 325	392	2 777	1 216	1 561	228	245
Kremnica	1 328	564	4 313	1 054	3 260	219	122
Krupá	1 246	375	2 289	447	1 842	187	379
Krupina	1 238	271	8 867	3 615	5 252	333	89
Kysucké Nové Mesto	1 246	362	2 641	724	1 918	337	566
Leopoldov	1 664	142	565	314	251	203	725
Levice	1 156	165	6 100	4 061	2 039	824	537

T 23-1. Geografické údaje za mestá  
Geographical data on towns

pokračovanie

Continuation

Mestá Towns	Prvá písomná zmienka z roku <i>The first written</i>	Nadmorská výška (m) <i>Altitude (m)</i>	Rozloha (ha) 31.12.2019 <i>Area (ha)</i>	z toho / of which:			Hustota obyv. na 1 km <sup>2</sup> 31.12.2019 <i>Density per km<sup>2</sup></i>
				poľnohospod. pôda spolu <i>Agricultural land in total</i>	nepoľnohosp. pôda spolu <i>Non-agricultural land in total</i>	zastavaná plocha and yards	
Levoča	1 249	628	11 477	3 411	8 066	414	128
Lipany	1 312	387	1 266	678	588	176	517
Liptovský Hrádok	1 341	656	1 832	1 131	701	247	404
Liptovský Mikuláš	1 286	607	7 011	3 650	3 361	866	442
Lučenec	1 262	186	4 779	2 734	2 045	734	580
Malacky	1 231	160	2 717	1 104	1 613	631	643
Martin	1 264	402	6 774	1 977	4 796	1 139	800
Medzev	1 359	318	3 187	858	2 329	128	141
Medzilaborce	1 557	342	4 748	1 386	3 362	233	138
Michalovce	1 244	113	5 281	3 500	1 781	1 106	734
Modra	1 158	314	4 962	1 962	3 000	328	182
Modrý Kameň	1 290	250	1 964	557	1 408	85	83
Moldava nad Bodvou	1 255	206	1 977	1 566	411	261	572
Myjava	1 262	313	4 854	3 237	1 617	455	237
Námestovo	1 558	620	4 445	1 106	3 339	177	175
Nemšová	1 242	245	3 344	1 313	2 032	201	192
Nitra	826	167	10 048	5 601	4 447	1 872	762
Nová Baňa	1 337	442	6 126	1 964	4 162	376	119
Nová Dubnica	1 957	258	1 125	422	703	140	981
Nováky	1 113	242	1 938	743	1 195	358	217
Nové Mesto nad Váhom	1 253	189	3 258	1 627	1 632	551	616
Nové Zámky	1 573	114	7 257	5 385	1 872	1 083	517
Partizánske	1 260	190	2 229	1 441	788	443	999
Pezinok	1 208	151	7 276	2 205	5 071	684	317
Piešťany	1 113	160	4 420	2 659	1 761	818	618
Podolíneč	1 244	565	3 377	1 285	2 092	121	93
Poltár	1 330	242	3 053	1 922	1 131	202	183
Poprad	1 250	684	6 309	3 919	2 391	1 126	812
Považská Bystrica	1 330	321	9 056	3 004	6 051	1 162	434
Prešov	1 247	296	7 044	2 630	4 413	1 345	1 256
Prievidza	1 113	309	4 306	1 633	2 673	721	1 060
Púchov	1 243	300	4 127	1 277	2 850	491	426
Rajec	1 193	448	3 146	1 046	2 099	171	184
Rajecké Teplice	1 376	411	1 185	383	802	94	255
Revúca	1 357	352	3 887	1 078	2 809	269	307
Rimavská Sobota	1 268	241	7 755	4 471	3 284	766	306
Rožňava	1 241	306	4 562	727	3 835	423	418
Ružomberok	1 233	535	12 671	3 685	8 987	764	210
Sabinov	1 248	333	2 338	1 227	1 111	273	543
Sečovce	1 255	136	3 266	2 896	370	279	262
Senec	1 252	148	3 871	2 126	1 745	654	516
Senica	1 217	206	5 029	3 527	1 502	581	403
Sereď	1 313	128	3 046	1 804	1 242	541	507
Skalica	1 217	177	6 001	3 304	2 697	353	250
Sládkovičovo	1 326	120	2 909	2 155	755	383	179
Sliac	1 250	329	3 983	1 528	2 455	181	125
Snina	1 364	216	5 861	1 592	4 269	466	333

**T 23-1. Geografické údaje za mestá**  
**Geographical data on towns**

dokončenie

End of table

Mestá Towns	Prvá písomná zmienka z roku <i>The first written</i>	Nadmorská výška (m) <i>Altitude (m)</i>	Rozloha (ha) 31.12.2019 <i>Area (ha)</i>	z toho / of which:			Hustota obyv. na 1 km <sup>2</sup> 31.12.2019 <i>Density per km<sup>2</sup></i>
				poľnohospod. pôda spolu <i>Agricultural land in total</i>	nepoľnohosp. pôda spolu <i>Non-agricultural land in total</i>	zastavaná plocha <i>Built-up area and yards</i>	
Sobrance	1 344	123	1 068	760	308	182	594
Spišská Belá	1 263	622	3 389	2 475	914	183	199
Spišská Nová Ves	1 268	506	6 667	1 440	5 227	764	555
Spišská Stará Ves	1 272	487	1 753	1 025	728	92	127
Spišské Podhradie	1 249	448	2 494	1 594	901	155	160
Spišské Vlachy	1 243	395	4 221	1 837	2 385	191	82
Stará Ľubovňa	1 292	532	3 079	1 281	1 797	320	530
Stará Turá	1 392	386	5 094	2 494	2 601	332	172
Strážske	1 337	134	2 477	758	1 719	449	172
Stropkov	1 245	190	2 467	1 188	1 279	277	423
Stupava	1 269	178	6 755	3 301	3 453	425	179
Svätý Jur	1 209	147	3 987	1 106	2 881	218	144
Svidník	1 330	225	2 020	573	1 447	258	532
Svit	1 946	720	449	92	356	178	1 766
Šahy	1 237	135	4 273	2 707	1 566	324	169
Šaľa	1 002	116	4 497	3 411	1 086	525	482
Šamorín	1 287	125	4 435	2 042	2 393	425	301
Saštín – Stráže	1 294	170	4 195	1 770	2 425	232	118
Štúrovo	1 546	109	1 344	665	680	350	758
Šurany	1 138	123	5 981	4 904	1 077	524	161
Tisovec	1 334	378	12 343	4 092	8 251	316	33
Tlmače	1 075	189	464	232	232	121	758
Topoľčany	1 173	187	2 758	1 885	873	521	899
Tornaľa	1 245	182	5 770	2 286	3 484	345	123
Trebišov	1 254	104	7 016	5 574	1 442	789	351
Trenčianske Teplice	1 379	276	1 045	249	796	85	398
Trenčín	1 111	217	8 200	2 833	5 366	1 295	675
Tmáva	1 211	144	7 154	5 036	2 118	1 649	909
Trstená	1 371	617	8 254	3 051	5 203	302	89
Turany	1 341	401	4 675	1 762	2 913	259	92
Turčianske Teplice	1 281	504	3 348	2 345	1 003	381	189
Turzovka	1 592	522	3 491	1 236	2 255	200	215
Tvrdošín	1 265	592	5 655	2 213	3 441	227	163
Veľké Kapušany	1 211	109	2 962	2 093	869	320	299
Veľký Krtíš	1 245	222	1 503	681	822	221	782
Veľký Meder	1 268	112	5 555	4 607	948	424	155
Veľký Šariš	1 217	281	2 573	1 227	1 346	237	250
Vráble	1 265	144	3 831	3 272	560	354	223
Vranov nad Topľou	1 270	134	3 437	2 508	929	591	647
Vrbové	1 332	182	1 397	1 153	243	175	423
Vrútky	1 255	381	1 866	423	1 442	228	415
Vysoké Tatry	1 793	966	35 978	990	34 988	367	11
Zlaté Moravce	1 113	192	2 715	2 036	679	311	419
Zvolen	1 135	374	9 873	3 077	6 796	957	427
Žarnovica	1 332	252	3 040	879	2 161	274	203
Želiezovce	1 274	139	5 652	4 487	1 165	399	119
Ziar nad Hronom	1 075	272	3 909	1 190	2 719	529	482
Žilina	1 208	378	8 004	3 220	4 784	1 667	1 009

zdroj / Source: ŠÚ SR, DATAcube. (om7010rr)

T 23-2. Celkový prírastok a stav obyvateľstva v mestách



Total increase and state of population in towns

v osobách

Persons

Mestá Towns	Celkový prírastok obyvateľstva Total increase of population					Obyvateľstvo spolu k 31. 12. Population in total as at Dec. 31				
	2015	2016	2017	2018	2019	2015	2016	2017	2018	2019
<b>Mestá spolu</b>	<b>-3 842</b>	<b>-4 024</b>	<b>-4 513</b>	<b>-6 888</b>	<b>-4 618</b>	<b>2 927 487</b>	<b>2 923 463</b>	<b>2 918 950</b>	<b>2 912 062</b>	<b>2 907 444</b>
<b>Towns in total</b>										
<b>Bratislava – hl. m. SR</b>	<b>3 254</b>	<b>2 991</b>	<b>3 641</b>	<b>3 300</b>	<b>4 862</b>	<b>422 932</b>	<b>425 923</b>	<b>429 564</b>	<b>432 864</b>	<b>437 726</b>
Bánovce nad Bebravou	-110	-217	-256	-268	-332	18 823	18 606	18 350	18 082	17 750
Banská Bystrica	-269	-123	-151	-157	-243	78 758	78 635	78 484	78 327	78 084
Banská Štiavnica	19	-17	-96	-62	-31	10 210	10 193	10 097	10 035	10 004
Bardejov	-148	-213	-112	-138	-156	32 912	32 699	32 587	32 449	32 293
Bojnice	41	-19	12	18	40	4 941	4 922	4 934	4 952	4 992
Brezno	-116	-67	-66	-129	-64	21 215	21 148	21 082	20 953	20 889
Brezová pod Bradlom	-32	-15	-78	-37	-66	4 964	4 949	4 871	4 834	4 768
Bytča	27	14	42	-22	23	11 306	11 320	11 362	11 340	11 363
Čadca	-91	-148	-116	-201	-173	24 579	24 431	24 315	24 114	23 941
Čierna nad Tisou	-14	-18	-18	-40	26	3 669	3 651	3 633	3 593	3 619
Detva	-78	-42	-94	-65	-141	14 887	14 845	14 751	14 686	14 545
Dobšiná	-26	12	13	-31	46	5 645	5 657	5 670	5 639	5 685
Dolný Kubín	-95	-201	-90	-84	-156	19 196	18 995	18 905	18 821	18 665
Dubnica nad Váhom	-224	-235	-194	-306	-212	24 497	24 262	24 068	23 762	23 550
Dunince	-15	10	-17	-1	-26	1 429	1 439	1 422	1 421	1 395
Dunajská Streda	99	-11	2	87	-46	22 652	22 641	22 643	22 730	22 684
Filakovo	-8	7	-40	-40	-46	10 687	10 694	10 654	10 614	10 568
Gabčíkovo	-15	5	4	40	42	5 382	5 387	5 391	5 431	5 473
Galanta	44	33	-25	-16	-23	15 021	15 054	15 029	15 013	14 990
Gbely	7	-35	0	-16	-66	5 190	5 155	5 155	5 139	5 073
Gelnica	-23	-16	-25	-23	-29	6 140	6 124	6 099	6 076	6 047
Giraltovce	-2	-20	27	-45	-19	4 146	4 126	4 153	4 108	4 089
Handlová	-133	-125	-141	-120	-109	17 385	17 260	17 119	16 999	16 890
Hanušovce nad Topľou	20	1	-5	0	14	3 772	3 773	3 768	3 768	3 782
Hlohovec	-185	-146	-218	-207	-207	22 079	21 933	21 715	21 508	21 301
Hnúšťa	-65	-49	-72	-35	-44	7 611	7 562	7 490	7 455	7 411
Holíč	-19	-13	22	3	-18	11 162	11 149	11 171	11 174	11 156
Hriňová	-42	-44	-33	-51	-69	7 612	7 568	7 535	7 484	7 415
Humenné	-241	-285	-219	-250	-357	33 945	33 660	33 441	33 191	32 834
Hurbanovo	-39	-51	-46	3	-75	7 566	7 515	7 469	7 472	7 397
Ilava	-5	-18	29	-45	24	5 474	5 456	5 485	5 440	5 464
Jelšava	0	3	22	3	70	3 191	3 194	3 216	3 219	3 289
Kežmarok	-78	4	-81	-100	-35	16 558	16 562	16 481	16 381	16 346
Kolárovo	-18	-15	-53	0	40	10 614	10 599	10 546	10 546	10 586
Komárno	-128	-143	-30	-233	-176	34 333	34 190	34 160	33 927	33 751
Košice	-264	-59	-46	-338	-164	239 200	239 141	239 095	238 757	238 593
Kráľovský Chlmec	-10	-31	-75	-76	-3	7 611	7 580	7 505	7 429	7 426
Krásno nad Kysucou	-22	-2	-24	7	9	6 809	6 807	6 783	6 790	6 799
Kremnica	-94	-63	2	-52	-48	5 419	5 356	5 358	5 306	5 258
Krupáchy	6	-47	-20	-65	-79	8 895	8 848	8 828	8 763	8 684
Krupina	-65	-1	-54	3	19	7 945	7 944	7 890	7 893	7 912
Kysucké Nové Mesto	-107	-95	-97	-59	-120	15 324	15 229	15 132	15 073	14 953
Leopoldov	17	15	-14	-17	-47	4 160	4 175	4 161	4 144	4 097
Levice	-204	-225	-216	-250	-347	33 773	33 548	33 332	33 082	32 735

**T 23-2. Celkový prírastok a stav obyvateľstva v mestách**  
**Total increase and state of population in towns**

pokračovanie  
 v osobách

Continuation  
 Persons

Mestá Towns	Celkový prírastok obyvateľstva Total increase of population					Obyvateľstvo spolu k 31. 12. Population in total as at Dec. 31				
	2015	2016	2017	2018	2019	2015	2016	2017	2018	2019
Levoča	28	-11	3	-46	-35	14 811	14 800	14 803	14 757	14 722
Lipany	-9	26	45	37	21	6 413	6 439	6 484	6 521	6 542
Liptovský Hrádok	-23	-34	-44	-87	-44	7 606	7 572	7 528	7 441	7 397
Liptovský Mikuláš	-59	-73	-116	-151	-194	31 534	31 461	31 345	31 194	31 000
Lučenec	-105	21	-129	-186	-66	28 099	28 120	27 991	27 805	27 739
Malacky	118	104	73	8	29	17 253	17 357	17 430	17 438	17 467
Martin	-366	-355	-354	-360	-450	55 687	55 332	54 978	54 618	54 168
Medzev	24	31	22	11	36	4 382	4 413	4 435	4 446	4 482
Medzilaborce	-64	15	-42	-71	-10	6 639	6 654	6 612	6 541	6 531
Michalovce	-55	-104	-200	-101	-274	39 455	39 351	39 151	39 050	38 776
Modra	84	33	42	66	4	8 901	8 934	8 976	9 042	9 046
Modrý Kameň	-15	14	-17	23	4	1 600	1 614	1 597	1 620	1 624
Moldava nad Bodvou	58	33	49	-10	-25	11 260	11 293	11 342	11 332	11 307
Myjava	-89	-122	-123	-117	-77	11 953	11 831	11 708	11 591	11 514
Námestovo	20	-26	-6	-49	-43	7 908	7 882	7 876	7 827	7 784
Nemšová	41	35	18	16	30	6 315	6 350	6 368	6 384	6 414
Nitra	-363	-296	-326	-393	-122	77 670	77 374	77 048	76 655	76 533
Nová Baňa	-49	-65	-51	-45	-5	7 480	7 415	7 364	7 319	7 314
Nová Dubnica	-76	-39	-13	-18	-76	11 186	11 147	11 134	11 116	11 040
Nováky	-33	-7	-15	11	-23	4 237	4 230	4 215	4 226	4 203
Nové Mesto nad Váhom	-35	15	-33	-29	34	20 084	20 099	20 066	20 037	20 071
Nové Zámky	-220	-235	-314	-273	-387	38 721	38 486	38 172	37 899	37 512
Partizánske	-189	-248	-346	-198	-186	23 247	22 999	22 653	22 455	22 269
Pezinok	338	166	228	141	32	22 467	22 633	22 861	23 002	23 034
Piešťany	-143	-78	-111	-132	-198	27 855	27 777	27 666	27 534	27 336
Podolíneč	-12	-3	26	-21	-37	3 190	3 187	3 213	3 192	3 155
Poltár	-4	-25	-20	-61	-48	5 738	5 713	5 693	5 632	5 584
Poprad	-279	-287	-264	-182	-69	52 037	51 750	51 486	51 304	51 235
Považská Bystrica	-196	-298	-238	-268	-299	40 373	40 075	39 837	39 569	39 270
Prešov	-228	-341	-480	-458	-216	89 959	89 618	89 138	88 680	88 464
Prievidza	-431	-313	-422	-349	-425	47 143	46 830	46 408	46 059	45 634
Púchov	-74	-39	-113	-88	-161	17 962	17 923	17 810	17 722	17 561
Rajec	-31	-26	-8	-39	10	5 850	5 824	5 816	5 777	5 787
Rajecké Teplice	30	7	23	9	6	2 978	2 985	3 008	3 017	3 023
Revúca	-154	-122	-95	-162	-138	12 466	12 344	12 249	12 087	11 949
Rimavská Sobota	-51	-83	-124	-122	-137	24 217	24 134	24 010	23 888	23 751
Rožňava	-53	-106	-101	-8	-137	19 397	19 291	19 190	19 182	19 045
Ružomberok	-267	-207	-223	-145	-151	27 284	27 077	26 854	26 709	26 558
Sabinov	14	-8	-9	0	0	12 717	12 709	12 700	12 700	12 700
Sečovce	47	20	22	12	89	8 399	8 419	8 441	8 453	8 542
Senec	450	428	324	301	252	18 658	19 086	19 410	19 711	19 963
Senica	28	22	-60	-18	-35	20 380	20 402	20 342	20 324	20 289
Sereď	-70	-109	-88	-145	-137	15 923	15 814	15 726	15 581	15 444
Skalica	57	108	53	49	6	14 806	14 914	14 967	15 016	15 022
Sládkovičovo	-39	-6	-22	-62	-10	5 309	5 303	5 281	5 219	5 209
Sliač	-18	-20	3	6	-27	4 997	4 977	4 980	4 986	4 959
Snina	-120	-143	-176	-160	-175	20 174	20 031	19 855	19 695	19 520

**T 23-2. Celkový prírastok a stav obyvateľstva v mestách**  
**Total increase and state of population in towns**

dokončenie  
v osobách

End of table  
Persons

Mestá Towns	Celkový prírastok obyvateľstva Total increase of population					Obyvateľstvo spolu k 31. 12. Population in total as at Dec. 31				
	2015	2016	2017	2018	2019	2015	2016	2017	2018	2019
Sobrance	111	78	119	48	9	6 092	6 170	6 289	6 337	6 346
Spišská Belá	56	-5	38	23	53	6 624	6 619	6 657	6 680	6 733
Spišská Nová Ves	-113	-122	-146	-132	-187	37 594	37 472	37 326	37 194	37 007
Spišská Stará Ves	11	1	23	-60	-12	2 278	2 279	2 302	2 242	2 230
Spišské Podhradie	-15	2	4	-13	-28	4 020	4 022	4 026	4 013	3 985
Spišské Vlachy	-32	-9	-27	-52	2	3 545	3 536	3 509	3 457	3 459
Stará Ľubovňa	-19	-14	15	-18	-3	16 347	16 333	16 348	16 330	16 327
Stará Turá	-65	-104	-71	-100	-68	9 107	9 003	8 932	8 832	8 764
Strážske	-9	-29	-26	-45	-39	4 389	4 360	4 334	4 289	4 250
Stropkov	-49	-44	-15	-106	-110	10 713	10 669	10 654	10 548	10 438
Stupava	362	502	372	416	221	10 597	11 099	11 471	11 887	12 108
Svätý Jur	23	70	62	45	24	5 523	5 593	5 655	5 700	5 724
Svidník	-48	-83	-110	-223	-121	11 289	11 206	11 096	10 873	10 752
Svit	32	-23	22	20	133	7 771	7 748	7 770	7 790	7 923
Šahy	-53	-95	-47	-83	-19	7 463	7 368	7 321	7 238	7 219
Šaľa	-224	-250	-245	-326	-204	22 714	22 464	22 219	21 893	21 689
Šamorín	119	156	21	-10	36	13 147	13 303	13 324	13 314	13 350
Šaštín – Stráže	-39	-27	-59	-43	-7	5 101	5 074	5 015	4 972	4 965
Štúrovo	-44	-59	-75	-111	-93	10 524	10 465	10 390	10 279	10 186
Šurany	-95	-68	-14	-96	-123	9 960	9 892	9 878	9 782	9 659
Tisovec	-28	-19	-8	-41	-40	4 195	4 176	4 168	4 127	4 087
Tlmače	-44	-56	-42	-34	-16	3 668	3 612	3 570	3 536	3 520
Topoľčany	-225	-354	-350	-311	-396	26 196	25 842	25 492	25 181	24 785
Tornaľa	-54	-29	-29	-75	-63	7 310	7 281	7 252	7 177	7 114
Trebišov	0	57	30	10	52	24 500	24 557	24 587	24 597	24 649
Trenčianske Teplice	48	18	-19	-11	-4	4 178	4 196	4 177	4 166	4 162
Trenčín	-159	-105	-56	-204	50	55 698	55 593	55 537	55 333	55 383
Trnava	-117	-60	-154	-175	-174	65 596	65 536	65 382	65 207	65 033
Trstená	-21	-12	-28	-8	0	7 408	7 396	7 368	7 360	7 360
Turany	-63	22	-16	-4	7	4 269	4 291	4 275	4 271	4 278
Turčianske Teplice	-14	-86	-28	-43	-17	6 504	6 418	6 390	6 347	6 330
Turzovka	-20	-16	-65	6	-50	7 640	7 624	7 559	7 565	7 515
Tvrdošín	-59	-37	-20	29	-23	9 252	9 215	9 195	9 224	9 201
Veľké Kapušany	-80	-50	-101	-64	-78	9 155	9 105	9 004	8 940	8 862
Veľký Krtíš	-169	-136	-4	-185	-175	12 255	12 119	12 115	11 930	11 755
Veľký Meder	-60	-25	-28	-39	1	8 703	8 678	8 650	8 611	8 612
Veľký Šariš	111	152	120	104	137	5 913	6 065	6 185	6 289	6 426
Vráble	-36	-37	-75	-89	-16	8 768	8 731	8 656	8 567	8 551
Vranov nad Topľou	-136	-80	-93	-124	-220	22 762	22 682	22 589	22 465	22 245
Vrbové	-40	-63	-19	-22	-40	6 051	5 988	5 969	5 947	5 907
Vrútky	79	4	11	2	-14	7 745	7 749	7 760	7 762	7 748
Vysoké Tatry	-26	-18	1	-28	-33	4 087	4 069	4 070	4 042	4 009
Zlaté Moravce	-68	-131	-73	-118	-90	11 787	11 656	11 583	11 465	11 375
Zvolen	-179	-180	-212	-155	-154	42 868	42 688	42 476	42 321	42 167
Žarnovica	-56	-14	-76	-104	-10	6 374	6 360	6 284	6 180	6 170
Želiezovce	-72	-39	-86	-87	-26	6 984	6 945	6 859	6 772	6 746
Žiar nad Hronom	-188	-69	-113	-105	-231	19 370	19 301	19 188	19 083	18 852
Žilina	-41	-73	-63	-168	-83	81 114	81 041	80 978	80 810	80 727

## T 23-3. Prirodzený pohyb obyvateľstva v mestách



## Natural change of population in towns

v osobách

Persons

Mestá Towns	Živonarodení Live-births					Zomreti Deaths				
	2015	2016	2017	2018	2019	2015	2016	2017	2018	2019
<b>Mestá spolu</b> <b>Towns in total</b>	<b>29 150</b>	<b>29 719</b>	<b>29 810</b>	<b>29 540</b>	<b>28 971</b>	<b>27 393</b>	<b>27 070</b>	<b>27 666</b>	<b>28 205</b>	<b>27 828</b>
Bratislava – hl. m. SR	5 328	5 475	5 581	5 684	5 403	4 185	4 175	4 332	4 401	4 220
Bánovce nad Bebravou	201	193	178	160	136	149	167	163	163	168
Banská Bystrica	760	776	742	785	762	695	684	720	730	728
Banská Štiavnica	80	79	107	108	89	100	100	117	99	96
Bardejov	279	307	291	279	311	247	267	244	255	270
Bojnice	35	42	29	44	34	44	60	67	61	46
Brezno	191	190	217	201	222	187	217	208	213	206
Brezová pod Bradlom	52	42	24	36	36	41	50	57	43	51
Bytča	136	107	132	132	117	116	110	107	116	122
Čadca	233	264	252	226	259	185	228	241	233	247
Čierna nad Tisou	40	26	21	38	30	37	41	35	42	27
Detva	132	140	124	125	102	153	128	158	141	160
Dobšiná	81	89	94	88	95	58	49	49	50	51
Dolný Kubín	193	185	181	198	186	144	151	155	152	162
Dubnica nad Váhom	216	208	217	182	215	203	196	215	218	187
Dudince	7	13	10	11	6	21	20	16	22	28
Dunajská Streda	216	176	184	201	202	206	231	223	201	256
Fíľakovo	88	106	91	75	76	102	102	111	91	121
Gabčíkovo	45	50	45	56	53	67	67	47	71	56
Galanta	126	124	147	140	140	145	148	164	151	166
Gbely	61	42	37	44	42	60	60	42	73	67
Gelnica	76	61	65	49	57	53	39	59	47	48
Giraltovce	39	36	47	40	38	34	32	28	33	44
Handlová	145	144	147	134	148	187	198	211	179	210
Hanušovce nad Topľou	61	66	64	57	63	31	21	21	30	33
Hlohovec	220	199	178	195	202	226	217	218	227	238
Hnúšťa	77	71	74	62	72	109	79	78	59	73
Holíč	91	108	101	109	94	118	112	117	101	97
Hriňová	67	57	65	67	71	91	86	70	82	84
Humenné	264	247	278	266	241	315	237	274	275	272
Hurbanovo	79	75	70	48	63	125	98	92	79	114
Ilava	53	42	62	54	51	59	54	55	65	65
Jelšava	37	39	44	32	33	30	27	36	49	22
Kežmarok	161	163	149	153	162	131	137	149	164	137
Kolárovo	97	87	79	78	80	123	119	120	134	108
Komárno	258	274	270	262	263	410	381	360	399	380
Košice	2 206	2 336	2 351	2 277	2 270	2 081	2 006	2 048	2 096	2 155
Kráľovský Chlmec	57	75	65	67	73	83	74	95	80	73
Krásno nad Kysucou	59	66	72	68	77	66	74	63	54	52
Kremnica	31	44	49	39	42	60	69	59	62	56
Krompachy	131	109	143	138	128	84	84	73	78	74
Krupina	77	93	80	86	97	84	84	81	86	74
Kysucké Nové Mesto	151	164	142	180	154	155	144	154	136	143
Leopoldov	34	40	36	50	37	37	59	38	44	46
Levice	281	273	303	308	268	312	329	319	323	324

**T 23-3. Prirodzený pohyb obyvateľstva v mestách**  
**Natural change of population in towns**

pokračovanie

Continuation

v osobách

Persons

Mestá Towns	Živonarodení Live-births					Zomreli Deaths				
	2015	2016	2017	2018	2019	2015	2016	2017	2018	2019
Levoča	172	157	159	151	157	106	114	99	128	115
Lipany	85	98	96	100	103	51	53	45	44	45
Liptovský Hrádok	70	54	59	53	46	72	77	71	75	73
Liptovský Mikuláš	289	276	305	304	303	286	267	301	318	338
Lučenec	223	247	240	218	229	292	293	275	320	299
Malacky	203	216	200	182	186	160	171	193	173	151
Martin	554	553	505	504	479	529	505	491	537	589
Medzev	58	59	64	65	63	24	45	29	34	36
Medzilaborce	57	54	58	61	62	59	48	61	72	60
Michalovce	360	337	368	340	323	372	298	371	347	386
Modra	93	101	95	98	71	85	73	79	93	86
Modrý Kameň	16	15	13	17	14	27	21	12	17	15
Moldava nad Bodvou	151	140	160	168	139	77	88	83	80	93
Myjava	87	104	97	94	106	132	163	140	133	129
Námestovo	90	101	106	101	100	49	59	40	62	61
Nemšová	64	61	65	57	71	46	50	71	57	56
Nitra	791	794	771	816	771	775	757	709	803	752
Nová Baňa	55	61	80	67	70	85	71	79	68	64
Nová Dubnica	85	103	90	85	108	139	124	115	108	125
Nováky	41	34	25	44	30	40	45	46	44	41
Nové Mesto nad Váhom	183	187	181	203	193	206	217	212	209	207
Nové Zámky	328	338	368	299	332	432	404	413	395	422
Partizánske	194	179	175	196	190	207	214	242	248	202
Pezinok	309	262	308	300	290	187	198	170	208	192
Piešťany	228	231	221	235	218	335	303	326	333	317
Podolíneč	41	43	44	43	29	34	26	17	28	33
Poltár	39	54	51	44	44	54	57	73	66	64
Poprad	491	470	464	492	447	424	394	411	448	415
Považská Bystrica	393	420	400	397	371	327	345	398	350	350
Prešov	910	849	850	837	843	738	704	743	782	763
Prievidza	349	448	402	385	372	414	440	466	455	438
Púchov	166	140	156	156	152	156	166	170	184	166
Rajec	37	57	72	62	60	56	58	54	49	53
Rajecké Teplice	34	35	34	33	25	28	24	31	32	23
Revúca	88	111	101	93	105	141	140	134	150	160
Rimavská Sobota	207	205	170	172	178	211	216	264	217	222
Rožňava	167	159	163	190	166	187	185	199	175	185
Ružomberok	249	273	279	308	279	263	283	295	296	245
Sabinov	175	151	159	162	162	85	97	87	84	102
Sečovce	124	118	131	119	127	69	74	70	84	61
Senec	266	263	282	261	247	131	125	124	140	153
Senica	187	196	181	176	168	187	204	205	194	183
Sereď	177	172	157	140	138	160	152	154	168	162
Skalica	157	150	170	182	130	117	142	116	157	141
Sládkovičovo	42	56	50	59	51	55	56	62	73	53
Sliac	52	54	39	52	41	45	44	53	40	49
Snina	165	177	166	166	152	174	168	172	178	173



**T 23-3. Prirodzený pohyb obyvateľstva v mestách**  
**Natural change of population in towns**

dokončenie

End of table

v osobách

Persons

Mestá Towns	Živonarodení Live-births					Zomreli Deaths				
	2015	2016	2017	2018	2019	2015	2016	2017	2018	2019
Sobrance	69	86	78	77	75	47	42	52	53	55
Spišská Belá	71	86	82	85	101	51	62	39	61	56
Spišská Nová Ves	340	357	337	375	356	297	307	309	291	322
Spišská Stará Ves	28	30	36	22	22	17	16	17	32	17
Spišské Podhradie	35	36	35	39	43	52	36	39	42	45
Spišské Vlachy	29	27	28	29	34	28	27	36	36	34
Stará Lubovňa	201	205	231	194	203	75	92	74	81	90
Stará Turá	74	66	69	67	67	82	85	99	92	89
Strážske	40	34	29	34	20	59	41	45	56	41
Stropkov	113	108	116	114	106	76	78	89	91	114
Stupava	145	194	160	168	146	101	111	85	98	105
Svätý Jur	69	72	73	85	70	52	52	43	50	43
Svidník	85	96	91	64	77	77	79	101	104	91
Svit	73	86	86	64	87	66	85	85	78	77
Šahy	53	57	54	49	70	91	80	89	91	88
Šaľa	224	180	212	180	192	202	174	229	211	188
Šamorín	160	143	146	106	137	116	121	126	108	115
Šaštín – Stráže	45	50	39	50	49	52	42	54	46	48
Štúrovo	54	64	76	43	64	110	116	111	123	111
Šurany	79	78	80	73	79	133	103	106	117	124
Tisovec	28	36	36	34	36	43	60	41	48	49
Tlmače	34	28	29	27	26	41	46	46	44	32
Topoľčany	215	222	213	223	210	248	256	239	249	273
Tornaľa	63	68	73	65	58	95	80	98	84	91
Trebišov	333	305	331	312	324	204	189	203	194	200
Trenčianske Teplice	30	28	33	30	32	46	49	48	50	43
Trenčín	504	500	520	499	533	546	500	525	601	558
Tmáva	672	726	721	711	741	623	566	609	636	622
Trstená	78	93	87	76	93	54	39	55	61	49
Turany	23	45	34	44	27	72	42	64	57	44
Turčianske Teplice	67	43	62	52	49	91	90	86	79	76
Turzovka	55	77	58	80	65	64	84	92	70	71
Tvrdošín	95	91	96	103	87	67	73	75	64	59
Veľké Kapušany	78	73	87	88	76	92	100	83	96	90
Veľký Krtíš	96	96	104	105	98	138	108	97	135	139
Veľký Meder	75	72	72	83	70	112	89	90	103	87
Veľký Šariš	71	71	65	73	80	47	56	51	63	52
Vráble	76	89	84	76	85	81	84	90	77	90
Vranov nad Topľou	211	215	234	206	201	190	182	166	167	160
Vrbové	53	49	58	53	44	49	60	48	53	65
Vrútky	69	64	69	77	73	79	60	70	87	84
Vysoké Tatry	23	19	26	19	24	53	38	35	50	42
Zlaté Moravce	102	132	108	112	123	102	133	138	133	126
Zvolen	358	384	372	385	406	371	418	393	414	410
Žarnovica	50	69	65	51	50	64	55	71	41	46
Želiezovce	57	60	53	54	62	107	62	78	90	76
Žiar nad Hronom	166	168	197	182	143	195	188	173	177	178
Žilina	927	975	897	883	916	757	845	814	757	758

T 23-4. Migračný pohyb obyvateľstva v mestách



Migration change of population in towns

v osobách

Persons

Mestá Towns	Pristaňovani Immigrants					Vystaňovani Emmigrants				
	2015	2016	2017	2018	2019	2015	2016	2017	2018	2019
<b>Mestá spolu</b> <b>Towns in total</b>	<b>25 142</b>	<b>26 088</b>	<b>25 583</b>	<b>25 349</b>	<b>26 462</b>	<b>30 734</b>	<b>32 761</b>	<b>32 240</b>	<b>33 572</b>	<b>32 223</b>
<b>Bratislava – hl. m. SR</b>	<b>8 219</b>	<b>8 090</b>	<b>8 460</b>	<b>8 086</b>	<b>10 077</b>	<b>6 108</b>	<b>6 399</b>	<b>6 068</b>	<b>6 069</b>	<b>6 398</b>
Bánovce nad Bebravou	213	187	188	197	142	375	430	459	462	442
Banská Bystrica	983	1 083	1 110	1 092	939	1 317	1 298	1 283	1 304	1 216
Banská Štiavnica	176	157	130	119	128	137	153	216	190	152
Bardejov	269	296	270	258	274	449	549	429	420	471
Bojnice	166	118	162	144	156	116	119	112	109	104
Brezno	221	256	269	247	237	341	296	344	364	317
Brezová pod Bradlom	54	80	58	74	56	97	87	103	104	107
Bytča	145	157	147	137	162	138	140	130	175	134
Čadca	219	247	254	227	262	358	431	381	421	447
Čierna nad Tisou	87	105	79	62	88	104	108	83	98	65
Detva	160	142	150	149	155	217	196	210	198	238
Dobšiná	32	41	53	25	49	81	69	85	94	47
Dolný Kubín	187	190	230	203	218	331	425	346	333	398
Dubnica nad Váhom	271	257	293	258	239	508	504	489	528	479
Dudince	34	45	27	42	43	35	28	38	32	47
Dunajská Streda	617	568	681	640	530	528	524	640	553	522
Fíľakovo	98	152	109	126	118	92	149	129	150	119
Gabčíkovo	55	78	62	105	102	48	56	56	50	57
Galanta	369	425	334	311	318	306	368	342	316	315
Gbely	48	62	72	88	65	42	79	67	75	106
Gelnica	56	66	66	63	63	102	104	97	88	101
Giraltovce	61	51	70	40	45	68	75	62	92	58
Handlová	214	220	163	182	223	305	291	240	257	270
Hanušovce nad Topľou	36	20	26	30	32	46	64	74	57	48
Hlohovec	193	242	236	226	252	372	370	414	401	423
Hnúšťa	119	74	90	77	89	152	115	158	115	132
Holíč	197	207	226	198	175	189	216	188	203	190
Hriňová	74	90	54	72	62	92	105	82	108	118
Humenné	313	336	367	361	277	503	631	590	602	603
Hurbanovo	90	73	96	116	66	83	101	120	82	90
Ilava	114	108	127	105	139	113	114	105	139	101
Jelšava	50	53	62	62	107	57	62	48	42	48
Kežmarok	179	265	202	196	197	287	287	283	285	257
Kolárovo	100	121	107	142	133	92	104	119	86	65
Komárno	433	417	466	344	360	409	453	406	440	419
Košice	2 221	2 478	2 270	2 289	2 371	2 610	2 867	2 619	2 808	2 650
Kráľovský Chlmec	102	74	75	73	113	86	106	120	136	116
Krásno nad Kysucou	50	72	53	73	74	65	66	86	80	90
Kremnica	53	62	96	73	53	118	100	84	102	87
Krompachy	94	73	44	42	64	135	145	134	167	197
Krupina	82	106	78	130	108	140	116	131	127	112
Kysucké Nové Mesto	176	151	155	159	151	279	266	240	262	282
Leopoldov	102	100	86	75	72	82	66	98	98	110
Levice	456	433	437	414	362	629	602	637	649	653

**T 23-4. Migračný pohyb obyvateľstva v mestách  
 Migration change of population in towns**

pokračovanie

Continuation

v osobách

Persons

Mestá Towns	Pristťahovaní Immigrants					Vystťahovaní Emmigrants				
	2015	2016	2017	2018	2019	2015	2016	2017	2018	2019
Levoča	127	164	128	155	106	165	218	185	224	183
Lipany	57	81	67	69	85	100	100	73	88	122
Liptovský Hrádok	142	121	118	113	131	163	132	150	178	148
Liptovský Mikuláš	382	385	375	377	332	444	467	495	514	491
Lučenec	396	510	397	340	380	432	443	491	424	376
Malacky	434	472	467	430	445	359	413	401	431	451
Martin	689	669	690	701	658	1 080	1 072	1 058	1 028	998
Medzev	34	51	34	35	56	44	34	47	55	47
Medzilaborce	67	110	73	55	67	129	101	112	115	79
Michalovce	610	618	521	631	514	653	761	718	725	725
Modra	246	211	205	231	203	170	206	179	170	184
Modrý Kameň	18	47	32	45	49	22	27	50	22	44
Moldava nad Bodvou	121	142	131	103	112	137	161	159	201	183
Myjava	133	146	143	123	143	177	209	223	201	197
Námestovo	93	92	84	78	94	114	160	156	166	176
Nemšová	102	131	115	96	100	79	107	91	80	85
Nitra	1 200	1 272	1 113	1 258	1 341	1 579	1 605	1 501	1 664	1 482
Nová Baňa	94	87	93	80	112	113	142	145	124	123
Nová Dubnica	194	174	212	224	154	216	192	200	219	213
Nováky	66	97	85	99	94	100	93	79	88	106
Nové Mesto nad Váhom	308	363	335	310	375	320	318	337	333	327
Nové Zámky	492	530	471	518	465	608	699	740	695	762
Partizánske	241	212	220	268	233	417	425	499	414	407
Pezinok	731	620	692	631	550	515	518	602	582	616
Piešťany	444	451	437	429	420	480	457	443	463	519
Podolíneč	40	21	30	23	17	59	41	31	59	50
Poltár	109	88	93	72	86	98	110	91	111	114
Poprad	636	634	593	713	759	982	997	910	939	860
Považská Bystrica	313	305	332	329	289	575	678	572	644	609
Prešov	1 009	1 043	989	1 082	1 144	1 409	1 529	1 576	1 595	1 440
Prievidza	676	666	614	608	640	1 042	987	972	887	999
Púchov	182	260	221	244	234	266	273	320	304	381
Rajec	97	64	79	80	96	109	89	105	132	93
Rajecké Teplice	55	47	55	51	50	31	51	35	43	46
Revúca	90	118	121	113	133	191	211	183	218	216
Rimavská Sobota	290	251	295	288	254	337	323	325	365	347
Rožňava	288	313	243	290	248	321	393	308	313	366
Ružomberok	289	346	313	338	314	542	543	520	495	499
Sabinov	160	139	129	139	193	236	201	210	217	253
Sečovce	101	92	106	92	110	109	116	145	115	87
Senec	689	708	609	629	607	374	418	443	449	449
Senica	354	358	355	308	329	326	328	391	308	349
Sereď	267	228	235	223	208	354	357	326	340	321
Skalica	239	324	233	256	254	222	224	234	232	237
Sládkovičovo	87	83	105	77	81	113	89	115	125	89
Sliac	98	96	119	98	81	123	126	102	104	100
Snina	181	174	181	176	175	292	326	351	324	329

**T 23-4. Migračný pohyb obyvateľstva v mestách  
 Migration change of population in towns**

dokončenie

End of table

v osobách

Persons

Mestá Towns	Pristťahovani Immigrants					Vystťahovani Emigrants				
	2015	2016	2017	2018	2019	2015	2016	2017	2018	2019
Sobrance	198	139	180	169	104	109	105	87	145	115
Spišská Belá	103	95	104	79	81	67	124	109	80	73
Spišská Nová Ves	390	426	448	436	417	546	598	622	652	638
Spišská Stará Ves	27	31	36	17	25	27	44	32	67	42
Spišské Podhradie	53	52	60	65	44	51	50	52	75	70
Spišské Vlachy	44	62	39	25	63	77	71	58	70	61
Stará Ľubovňa	121	142	139	124	139	266	269	281	255	255
Stará Turá	98	76	105	75	98	155	161	146	150	144
Strážske	76	57	70	48	51	66	79	80	71	69
Stropkov	75	113	101	87	71	161	187	143	216	173
Stupava	489	631	519	578	430	171	212	222	232	250
Svätý Jur	141	190	155	157	139	135	140	123	147	142
Svidník	125	125	113	102	85	181	225	213	285	192
Svit	135	129	153	165	254	110	153	132	131	131
Šahy	91	77	90	83	88	106	149	102	124	89
Šaľa	318	252	262	246	257	564	508	490	541	465
Šamorín	329	404	297	324	367	254	270	296	332	353
Šaštín – Stráže	40	33	43	42	76	72	68	87	89	84
Štúrovo	163	145	152	134	120	151	152	192	165	166
Šurany	112	112	178	130	99	153	155	166	182	177
Tisovec	41	60	51	34	36	54	55	54	61	63
Tlmače	42	61	63	63	61	79	99	88	80	71
Topoľčany	341	330	294	333	330	533	650	618	618	663
Tornaľa	81	57	107	51	74	103	74	111	107	104
Trebišov	287	309	301	246	269	416	368	399	354	341
Trenčianske Teplice	117	97	81	81	73	53	58	85	72	66
Trenčín	729	806	875	796	885	846	911	926	898	810
Tmáva	1 086	1 146	1 061	1 079	1 042	1 252	1 366	1 327	1 329	1 335
Trstená	96	70	75	75	77	141	136	135	98	121
Turany	59	73	62	73	71	73	54	48	64	47
Turčianske Teplice	89	74	95	85	97	79	113	99	101	87
Turzovka	87	85	89	87	65	98	94	120	91	109
Tvrdošín	74	105	94	129	82	161	160	135	139	133
Veľké Kapušany	117	163	107	110	106	183	186	212	166	170
Veľký Krtíš	148	199	223	156	160	275	323	234	311	294
Veľký Meder	87	114	113	97	139	110	122	123	116	121
Veľký Šariš	168	205	184	190	186	81	68	78	96	77
Vráble	138	114	119	128	140	169	156	188	216	151
Vranov nad Topľou	266	255	178	266	204	423	368	339	429	465
Vrbové	53	70	91	103	93	97	122	120	125	112
Vrútky	260	180	217	220	187	171	180	205	208	190
Vysoké Tatry	75	78	85	83	66	71	77	75	80	81
Zlaté Moravce	183	166	165	149	188	251	296	208	246	275
Zvolen	552	568	596	572	574	718	714	787	698	724
Žarnovica	75	89	53	61	100	117	117	123	175	114
Želiezovce	94	99	76	86	100	116	136	137	137	112
Žiar nad Hronom	246	299	248	276	242	405	348	385	386	438
Žilina	1 175	1 237	1 177	1 161	1 089	1 386	1 440	1 323	1 455	1 330

zdroj / Source: ŠÚ SR, DATAcube. (om7010rr)

## T 23-5. Nezamestnanosť v mestách



## Unemployment in towns

v osobách

Persons

Mestá Towns	Evidovaní uchádzači o zamestnanie Registered job applicants					z toho ženy Of which women				
	2015	2016	2017	2018	2019	2015	2016	2017	2018	2019
<b>Mestá spolu</b> <b>Towns in total</b>	<b>147 153</b>	<b>120 120</b>	<b>82 774</b>	<b>71 409</b>	<b>70 932</b>	<b>76 572</b>	<b>63 652</b>	<b>45 139</b>	<b>40 217</b>	<b>39 210</b>
Bratislava - hl. m. SR	12 603	10 980	7 919	6 899	7 343	6 684	5 965	4 387	3 898	4 053
Bánovce nad Bebravou	905	710	473	400	345	434	331	249	218	179
Banská Bystrica	3 483	2 783	1 979	1 698	1 738	1 769	1 504	1 066	912	932
Banská Štiavnica	906	736	453	397	400	492	415	241	229	221
Bardajov	2 697	2 367	1 585	1 405	1 384	1 273	1 140	740	672	679
Bojnice	181	142	97	101	102	101	68	59	51	54
Brezno	1 398	1 075	683	570	608	779	635	429	374	362
Brezová pod Bradlom	209	128	72	112	94	94	69	37	67	53
Bytča	545	469	305	256	330	238	234	151	136	170
Čadca	1 385	982	691	638	612	749	562	375	363	333
Čierna nad Tisou	425	382	322	299	295	244	224	184	175	175
Detva	1 075	988	667	519	459	615	554	383	304	275
Dobšiná	701	663	461	407	391	310	294	242	212	216
Dolný Kubín	998	815	549	491	515	514	396	276	260	252
Dubnica nad Váhom	978	759	403	358	399	532	419	226	196	220
Dudince	50	30	27	21	29	11	7	14	9	16
Dunajská Streda	1 341	948	534	376	380	774	571	323	232	239
Fíľakovo	1 224	1 074	736	631	588	651	591	417	370	343
Gabčíkovo	279	181	88	85	75	164	126	53	63	50
Galanta	410	276	191	146	187	245	163	106	80	92
Gbely	178	156	97	71	100	99	75	53	42	45
Gelnica	460	360	260	203	194	205	179	137	109	100
Giraltovce	522	518	419	352	339	268	265	230	189	186
Handlová	1 274	1 026	675	624	642	688	587	370	353	350
Hanušovce nad Topľou	506	437	330	272	302	250	218	173	152	158
Hlohovec	816	524	307	250	271	449	286	180	154	161
Hnúšťa	671	604	474	386	379	305	292	260	231	232
Holíč	442	380	203	167	238	218	173	96	88	112
Hriňová	638	540	347	296	282	323	282	185	170	162
Humenné	2 749	2 359	1 473	1 240	1 143	1 370	1 177	733	687	596
Hurbanovo	521	414	269	241	238	274	220	140	138	125
Ilava	173	168	103	91	67	100	87	57	48	45
Jelšava	499	420	313	285	341	266	239	191	186	213
Kežmarok	1 045	921	653	596	552	463	413	289	271	255
Kolárovo	949	640	415	341	360	515	366	263	224	212
Komárno	2 185	1 569	937	748	746	1 197	911	569	469	440
Košice	10 315	8 907	6 524	5 472	5 369	5 418	4 635	3 588	3 055	2 914
Kráľovský Chlmec	1 084	954	776	738	641	513	454	396	395	345
Krásno nad Kysucou	379	274	192	165	178	183	145	91	96	102
Kremnica	277	236	162	119	120	135	112	81	64	68
Krompachy	748	527	409	357	345	357	274	216	186	191
Krupina	426	345	276	206	206	190	172	128	108	119
Kysucké Nové Mesto	762	667	370	360	419	403	368	205	207	228
Leopoldov	127	76	55	52	42	67	38	26	34	25
Levice	1 449	1 174	848	713	668	866	726	537	486	376

**T 23-5. Nezamestnanosť v mestách  
 Unemployment in towns**

pokračovanie  
 v osobách

Continuation  
 Persons

Mestá Towns	Evidovaní uchádzači o zamestnanie Registered job applicants					z toho ženy Of which women				
	2015	2016	2017	2018	2019	2015	2016	2017	2018	2019
Levoča	1 202	1 068	705	644	584	603	560	401	407	354
Lipany	530	500	380	309	280	292	260	212	172	149
Liptovský Hrádok	325	279	208	167	155	152	117	103	88	78
Liptovský Mikuláš	1 825	1 482	1 067	943	767	860	711	541	511	417
Lučenec	1 700	1 441	1 026	860	919	821	744	549	472	506
Malacky	598	445	323	337	379	328	247	189	208	205
Martin	1 882	1 482	1 058	886	970	1 034	830	603	503	533
Medzev	337	295	264	216	199	171	148	136	126	108
Medzilaborce	654	605	463	407	384	321	304	237	213	206
Michalovce	2 316	1 898	1 472	1 348	1 095	1 176	947	697	702	575
Modra	391	306	181	133	133	205	152	95	77	73
Modrý Kameň	171	149	104	105	82	73	70	56	49	44
Moldava nad Bodvou	1 104	869	680	583	563	574	469	404	367	329
Myjava	374	305	196	156	209	179	147	100	69	92
Námestovo	352	249	181	157	129	199	135	103	84	78
Nemšová	210	146	103	70	59	121	79	54	46	35
Nitra	2 968	2 168	1 420	1 143	1 001	1 621	1 213	837	646	590
Nová Baňa	508	439	275	237	235	263	237	155	125	121
Nová Dubnica	368	304	159	150	161	189	158	94	76	86
Nováky	201	191	149	121	112	119	104	77	59	58
Nové Mesto nad Váhom	733	561	377	326	382	389	325	209	200	218
Nové Zámky	2 017	1 479	858	731	659	1 164	900	532	429	402
Partizánske	1 342	970	579	471	523	658	507	295	242	310
Pezinok	772	605	387	325	349	412	314	224	175	191
Piešťany	919	592	416	370	354	477	320	211	187	203
Podolíneč	219	169	113	97	106	114	80	66	53	60
Poltár	610	509	371	300	305	318	282	194	182	186
Poprad	2 455	2 000	1 453	1 280	1 244	1 179	959	719	673	650
Považská Bystrica	1 845	1 512	975	814	973	969	814	555	437	530
Prešov	4 746	3 639	2 382	2 078	2 005	2 370	1 900	1 247	1 107	1 074
Prievidza	3 021	2 186	1 437	1 187	1 281	1 671	1 233	804	650	712
Púchov	631	472	341	292	315	345	253	180	169	173
Rajec	257	182	129	125	128	112	83	59	59	63
Rajecké Teplice	86	91	66	66	61	39	48	31	39	43
Revúca	1 008	822	577	501	542	529	461	328	312	311
Rimavská Sobota	2 195	1 901	1 363	1 179	1 109	1 094	982	717	682	626
Rožňava	1 631	1 470	1 031	873	775	823	753	542	470	432
Ružomberok	1 657	1 473	948	802	748	848	695	489	418	397
Sabinov	994	868	554	515	482	512	455	311	294	279
Sečovce	764	677	507	413	443	384	328	259	238	243
Senec	554	472	280	256	304	321	257	158	155	165
Senica	955	826	541	493	507	496	438	300	270	280
Sereď	524	344	234	249	266	304	205	146	159	153
Skalica	464	380	274	211	272	213	164	145	109	147
Sládkovičovo	163	113	77	61	75	94	72	42	34	46
Sliac	199	193	129	103	112	98	98	68	54	56
Snina	1 813	1 585	1 043	925	919	948	835	576	549	524

**T 23-5. Nezamestnanosť v mestách  
 Unemployment in towns**

dokončenie  
 v osobách

End of table  
 Persons

Mestá Towns	Evidovaní uchádzači o zamestnanie Registered job applicants					z toho ženy Of which women				
	2015	2016	2017	2018	2019	2015	2016	2017	2018	2019
Sobrance	582	538	400	348	357	270	240	200	199	206
Spišská Belá	551	494	352	322	295	237	223	159	145	148
Spišská Nová Ves	2 144	1 631	1 193	970	885	1 103	855	659	554	509
Spišská Stará Ves	189	143	119	100	79	93	72	63	52	39
Spišské Podhradie	304	268	210	186	177	155	116	102	98	102
Spišské Vlachy	251	158	118	100	91	117	80	55	50	39
Stará Lubovňa	1 058	870	658	612	593	530	462	345	351	319
Stará Turá	321	242	153	109	162	157	121	83	63	77
Strážske	296	235	182	171	140	138	122	98	109	86
Stropkov	992	935	658	645	646	472	461	356	359	357
Stupava	277	196	170	153	161	161	111	102	101	98
Svätý Jur	146	143	95	69	77	89	73	60	47	49
Svidník	950	854	630	563	473	488	459	363	324	268
Svit	302	250	165	140	146	143	115	81	75	77
Šahy	431	344	204	133	154	225	172	107	77	75
Šaľa	938	697	479	384	346	581	425	293	233	216
Šamorín	350	272	199	189	162	194	166	122	113	90
Šaštín - Stráže	359	283	181	190	202	191	156	112	107	107
Štúrovo	515	310	187	136	143	298	187	101	77	87
Šurany	357	292	171	172	158	208	177	103	105	86
Tisovec	336	297	221	183	174	159	147	115	110	105
Tlmače	198	163	98	80	77	126	96	61	54	53
Topoľčany	1 575	1 177	741	569	547	866	650	431	349	320
Tornaľa	1 134	903	669	630	536	570	505	390	386	323
Trebišov	1 804	1 669	1 314	1 192	1 077	934	824	675	645	590
Trenčianske Teplice	129	97	70	46	49	59	46	42	22	30
Trenčín	1 838	1 373	808	676	655	991	733	448	405	383
Trnava	1 976	1 329	805	814	935	1 074	768	491	489	553
Trstená	306	259	209	164	149	138	117	100	88	73
Turany	119	98	69	62	67	66	56	44	29	37
Turčianske Teplice	264	224	145	126	139	130	104	74	65	67
Turzovka	372	273	218	182	192	193	144	121	112	93
Tvrdošín	431	347	277	233	231	165	152	122	112	108
Veľké Kapušany	1 024	928	742	594	557	556	518	412	357	331
Veľký Krτίš	917	722	441	379	347	461	387	261	224	209
Veľký Meder	437	267	156	111	95	235	166	85	69	60
Veľký Šariš	454	357	299	249	290	217	181	155	132	151
Vráble	412	391	226	178	172	228	223	147	107	106
Vranov nad Topľou	1 843	1 642	1 199	1 090	1 043	876	822	615	613	559
Vrbové	184	131	73	66	105	108	80	39	35	50
Vrútky	259	205	155	120	139	143	110	84	69	72
Vysoké Tatry	163	131	104	81	94	76	62	51	38	51
Zlaté Moravce	609	390	283	247	212	334	226	162	145	127
Zvolen	2 131	1 804	1 088	923	900	1 115	972	610	531	502
Žarnovica	501	390	233	241	250	259	203	121	139	138
Želiezovce	456	346	221	172	136	279	218	144	104	82
Žiar nad Hronom	1 131	847	516	449	509	668	523	315	269	289
Žilina	3 259	2 809	1 892	1 691	1 697	1 719	1 471	1 058	971	928

zdroj / Source: ŠÚ SR, DATAcube. (om7010rr, pr5001rr)

## T 23-6. Materské a základné školy v mestách



## Kindergartens and basic schools in towns

v osobách

Persons

Mestá Towns	Deti v materských školách Children in kindergartens					Žiaci v základných školách Pupils in basic schools				
	2015	2016	2017	2018	2019	2015	2016	2017	2018	2019
<b>Mestá spolu</b> <b>Towns in total</b>	<b>91 528</b>	<b>92 361</b>	<b>93 401</b>	<b>94 182</b>	<b>95 803</b>	<b>254 700</b>	<b>258 596</b>	<b>263 392</b>	<b>268 040</b>	<b>272 581</b>
Bratislava - hl. m. SR	14 205	14 420	14 799	15 324	15 662	28 691	30 047	31 455	33 442	35 091
Bánovce nad Bebravou	655	670	661	664	662	1 995	2 004	2 030	2 052	2 096
Banská Bystrica	2 498	2 565	2 597	2 586	2 623	5 858	6 011	6 307	6 381	6 288
Banská Štiavnica	399	371	350	348	358	908	936	972	962	944
Bardejov	990	975	963	966	1 022	3 786	3 753	3 824	3 780	3 750
Bojnice	108	110	112	105	108	330	347	380	402	423
Brezno	521	530	522	527	500	1 609	1 588	1 602	1 612	1 627
Brezová pod Bradlom	122	121	124	122	126	352	351	354	360	357
Bytča	335	385	406	418	421	1 266	1 274	1 293	1 276	1 267
Čadca	751	768	764	761	759	1 974	1 924	1 959	1 899	1 914
Čierna nad Tisou	60	60	60	60	60	412	405	414	404	390
Detva	499	485	489	491	501	1 250	1 259	1 279	1 299	1 304
Dobšiná	130	126	129	119	160	589	587	581	580	603
Dolný Kubín	776	767	752	738	765	2 184	2 247	2 259	2 272	2 325
Dubnica nad Váhom	696	704	708	726	717	1 695	1 676	1 715	1 699	1 736
Dudince	35	42	39	45	35	181	171	184	183	187
Dunajská Streda	780	821	829	805	846	2 671	2 689	2 736	2 816	2 795
Fílakovo	285	305	305	301	312	1 350	1 420	1 420	1 405	1 414
Gabčíkovo	132	151	143	174	193	454	484	503	521	530
Galanta	436	421	432	452	444	1 555	1 560	1 637	1 671	1 711
Gbely	122	142	154	154	161	439	450	474	488	491
Gelnica	173	162	160	164	188	493	495	521	525	524
Giraltovce	147	137	152	148	140	625	618	583	584	566
Handlová	361	362	357	365	359	1 143	1 129	1 158	1 206	1 203
Hanušovce nad Topľou	113	104	104	118	107	579	556	574	568	580
Hlohovec	685	681	679	707	714	1 779	1 771	1 782	1 809	1 873
Hnúšťa	201	184	188	182	194	624	653	661	673	685
Holíč	319	293	293	314	289	921	920	926	903	927
Hriňová	229	246	254	250	241	553	556	567	571	583
Humenné	1 126	1 132	1 117	1 098	1 079	3 201	3 212	3 257	3 256	3 256
Hurbanovo	172	169	172	168	175	603	625	625	601	625
Ilava	152	158	157	161	156	434	434	452	462	463
Jelšava	86	81	85	85	82	450	475	454	472	490
Kežmarok	619	617	594	588	652	1 903	1 963	2 024	2 075	2 060
Kolárovo	288	285	288	297	311	904	930	944	956	941
Komárno	891	904	917	867	865	2 651	2 659	2 725	2 789	2 797
Košice	7 053	6 991	7 191	7 331	7 521	17 672	17 936	18 227	18 532	18 754
Kráľovský Chlmec	194	193	193	205	203	815	772	798	808	837
Krásno nad Kysucou	188	185	184	186	189	608	597	580	571	548
Kremnica	175	173	176	177	168	539	548	551	541	520
Krompachy	193	199	183	180	173	871	873	918	965	1 001
Krupina	270	254	261	284	281	829	836	848	843	801
Kysucké Nové Mesto	487	489	476	479	489	1 382	1 375	1 371	1 350	1 358
Leopoldov	93	119	127	132	120	289	300	299	298	301
Levice	1 036	1 047	1 047	1 038	1 077	3 108	3 131	3 150	3 163	3 163



**T 23-6. Materské a základné školy v mestách**  
**Kindergartens and basic schools in towns**

pokračovanie  
 v osobách

Continuation  
 Persons

Mestá Towns	Deti v materských školách Children in kindergartens					Žiaci v základných školách Pupils in basic schools				
	2015	2016	2017	2018	2019	2015	2016	2017	2018	2019
Levoča	459	441	441	441	438	1 420	1 383	1 387	1 393	1 410
Lipany	313	312	314	306	312	1 079	1 108	1 063	1 097	1 109
Liptovský Hrádok	260	276	247	262	267	854	866	903	908	959
Liptovský Mikuláš	1 015	1 024	1 074	1 080	1 075	2 742	2 738	2 764	2 802	2 864
Lučenec	761	773	768	770	723	2 723	2 767	2 812	2 828	2 824
Malacky	654	679	675	676	677	2 056	2 089	2 146	2 201	2 276
Martin	1 769	1 798	1 829	1 838	1 843	4 456	4 520	4 508	4 624	4 683
Medzev	102	152	144	135	124	557	567	577	563	573
Medzilaborce	154	152	161	159	152	630	653	621	603	592
Michalovce	1 091	1 087	1 052	1 057	1 070	4 158	4 144	4 195	4 171	4 154
Modra	292	319	304	323	321	824	843	863	880	872
Modrý Kameň	24	24	24	24	24	151	148	142	138	145
Moldava nad Bodvou	312	340	341	347	345	1 517	1 483	1 487	1 518	1 541
Myjava	351	352	354	356	357	964	981	987	1 005	1 067
Námestovo	306	335	329	348	337	972	985	959	962	996
Nemšová	232	245	247	244	242	531	549	570	588	621
Nitra	2 596	2 605	2 626	2 655	2 631	6 368	6 523	6 686	6 828	7 057
Nová Baňa	211	213	216	202	193	583	570	562	565	577
Nová Dubnica	316	331	349	365	356	718	713	741	789	826
Nováky	110	105	101	118	101	381	374	409	444	402
Nové Mesto nad Váhom	655	657	650	639	663	1 699	1 719	1 795	1 829	1 859
Nové Zámky	1 063	1 074	1 118	1 099	1 092	3 013	3 053	3 102	3 158	3 226
Partizánske	576	575	584	616	617	1 661	1 696	1 730	1 725	1 736
Pezinok	885	917	916	928	905	2 124	2 183	2 269	2 355	2 458
Piešťany	747	737	764	764	802	2 079	2 124	2 152	2 212	2 271
Podolíneč	110	105	101	113	121	339	341	347	346	346
Poltár	176	163	171	165	183	661	641	642	639	624
Poprad	1 651	1 669	1 648	1 394	1 672	4 580	4 710	4 791	4 828	5 009
Považská Bystrica	1 262	1 241	1 279	1 298	1 338	3 198	3 247	3 318	3 312	3 317
Prešov	3 291	3 288	3 343	3 451	3 400	7 823	8 042	8 224	8 338	8 680
Prievidza	1 229	1 238	1 238	1 249	1 279	3 193	3 185	3 254	3 251	3 311
Púchov	565	602	592	577	593	1 711	1 736	1 812	1 843	1 844
Rajec	170	182	185	184	183	789	784	774	775	771
Rajecké Teplice	68	83	83	83	77	248	237	247	261	278
Revúca	356	349	332	324	344	1 096	1 106	1 125	1 133	1 135
Rimavská Sobota	639	646	644	654	672	2 212	2 220	2 206	2 212	2 239
Rožňava	603	608	595	615	634	2 170	2 219	2 243	2 323	2 367
Ružomberok	883	852	866	920	950	2 575	2 605	2 632	2 679	2 689
Sabinov	421	430	443	448	447	1 637	1 662	1 700	1 706	1 745
Sečovce	242	242	243	245	243	1 156	1 141	1 139	1 149	1 201
Senec	816	815	941	953	986	2 077	2 237	2 374	2 461	2 552
Senica	704	686	680	681	674	1 873	1 887	1 941	1 940	1 932
Sereď	492	484	475	476	490	1 300	1 269	1 286	1 334	1 426
Skalica	582	606	608	639	661	1 440	1 500	1 530	1 610	1 632
Sládkovičovo	146	150	141	140	153	400	386	393	399	408
Sliac	147	146	153	151	165	395	402	403	406	409
Snina	695	676	697	740	731	1 718	1 710	1 693	1 683	1 682

**T 23-6. Materské a základné školy v mestách**  
**Kindergartens and basic schools in towns**

dokončenie  
 v osobách

End of table  
 Persons

Mestá Towns	Deti v materských školách Children in kindergartens					Žiaci v základných školách Pupils in basic schools				
	2015	2016	2017	2018	2019	2015	2016	2017	2018	2019
Sobrance	210	220	218	237	230	898	894	875	859	852
Spišská Belá	212	218	223	231	253	776	769	815	812	783
Spišská Nová Ves	1 231	1 232	1 237	1 202	1 229	3 864	3 880	3 899	3 934	3 891
Spišská Stará Ves	72	70	72	70	85	296	289	291	302	300
Spišské Podhradie	143	140	136	122	131	651	671	632	645	641
Spišské Vlachy	97	87	92	89	88	892	915	938	969	980
Stará Lubovňa	525	536	557	565	564	1 657	1 673	1 648	1 666	1 677
Stará Turá	274	263	271	252	266	689	686	694	715	723
Strážske	94	94	94	94	94	448	458	478	478	476
Stropkov	331	335	334	354	356	1 180	1 252	1 270	1 279	1 325
Stupava	394	433	433	429	433	889	992	1 091	1 191	1 219
Svätý Jur	268	280	276	280	279	437	460	487	502	539
Svidník	379	384	380	354	353	1 287	1 288	1 278	1 299	1 311
Svit	219	223	223	224	243	877	882	886	925	882
Šahy	218	218	228	201	225	1 023	997	992	1 014	992
Šaľa	797	789	761	789	734	1 816	1 888	1 935	1 984	2 018
Šamorín	510	554	550	570	572	1 624	1 630	1 636	1 642	1 811
Šaštín - Stráže	135	138	141	146	136	454	441	414	421	411
Štúrovo	298	291	307	297	281	1 212	1 196	1 163	1 147	1 171
Šurany	275	290	295	286	290	864	839	818	819	794
Tisovec	79	86	84	89	83	312	306	283	277	277
Tlmače	104	107	92	96	100	220	217	231	234	230
Topoľčany	856	844	840	848	842	2 557	2 573	2 558	2 536	2 595
Tornaľa	202	199	195	200	205	1 212	1 268	1 240	1 230	1 197
Trebišov	560	559	582	589	610	2 904	2 930	2 924	2 913	2 875
Trenčianske Teplice	89	90	88	90	90	217	222	237	242	244
Trenčín	1 718	1 778	1 825	1 713	1 747	4 263	4 322	4 408	4 491	4 598
Trnava	2 111	2 157	2 141	2 086	2 213	5 115	5 217	5 322	5 458	5 591
Trstená	267	290	277	273	299	819	813	800	766	754
Turany	116	124	124	122	127	286	289	288	291	302
Turčianske Teplice	200	201	207	199	201	607	584	593	615	636
Turzovka	158	181	184	181	183	641	614	592	575	560
Tvrdošín	319	329	355	369	359	816	798	822	773	791
Veľké Kapušany	236	226	217	217	216	989	905	899	902	889
Veľký Krtíš	299	279	283	296	277	1 261	1 267	1 281	1 249	1 240
Veľký Meder	239	242	248	241	253	717	735	738	732	758
Veľký Šariš	157	156	158	164	180	369	376	386	415	421
Vráble	282	294	301	315	328	1 036	1 037	1 067	1 078	1 103
Vranov nad Topľou	689	722	719	742	744	3 064	3 127	3 192	3 144	3 126
Vrbové	171	150	177	185	174	679	676	680	659	667
Vrútky	334	331	324	305	336	638	631	615	606	579
Vysoké Tatry	115	120	136	143	156	327	337	345	340	364
Zlaté Moravce	368	368	359	386	408	1 184	1 194	1 218	1 265	1 223
Zvolen	1 376	1 325	1 334	1 347	1 366	3 453	3 437	3 435	3 464	3 478
Žarnovica	140	137	136	135	155	592	594	585	568	562
Želiezovce	184	179	187	179	177	733	765	755	752	749
Žiar nad Hronom	569	580	576	605	615	1 642	1 676	1 696	1 744	1 744
Žilina	2 620	2 624	2 645	2 613	2 646	6 837	6 993	7 085	7 279	7 438

## T 23-7. Stredné školy v mestách



## Secondary schools in towns

v osobách

Persons

Mestá Towns	Študenti v gymnáziách <i>Students in grammar schools</i>					Študenti v stredných odborných školách <i>Students in secondary vocational schools</i>				
	2015	2016	2017	2018	2019	2015	2016	2017	2018	2019
<b>Mestá spolu</b> <b>Towns in total</b>	<b>73 596</b>	<b>72 093</b>	<b>73 706</b>	<b>72 625</b>	<b>70 975</b>	<b>142 185</b>	<b>138 379</b>	<b>134 654</b>	<b>130 419</b>	<b>128 017</b>
Bratislava - hl. m. SR	12 304	12 105	12 847	13 160	13 186	12 211	12 564	12 642	12 563	12 986
Bánovce nad Bebravou	397	377	362	369	373	576	514	424	361	339
Banská Bystrica	2 407	2 499	2 564	2 602	2 707	4 101	4 086	4 051	4 018	3 947
Banská Štiavnica	373	375	357	349	365	1 033	1 047	1 032	1 015	945
Bardejov	1 448	1 419	1 419	1 394	1 379	1 375	1 262	1 226	1 103	1 046
Bojnice	-	-	-	-	-	-	-	-	-	-
Brezno	298	283	309	297	290	1 143	1 148	1 118	1 118	1 080
Brezová pod Bradlom	-	-	-	-	-	-	-	-	-	-
Bytča	326	307	302	296	286	205	225	250	244	291
Čadca	769	759	742	736	727	2 135	2 023	1 961	1 853	1 794
Čierna nad Tisou	-	-	-	-	-	-	-	-	-	-
Detva	117	108	94	89	85	245	237	228	211	203
Dobšiná	662	652	598	468	253	-	-	-	-	-
Dolný Kubín	719	616	630	618	589	1 673	1 597	1 579	1 521	1 435
Dubnica nad Váhom	430	408	430	435	426	1 103	1 112	1 160	1 146	1 120
Dudince	-	-	-	-	-	-	-	-	-	-
Dunajská Streda	837	822	820	776	763	2 333	2 094	1 816	1 747	1 789
Fíľakovo	258	215	201	171	159	274	250	225	206	206
Gabčíkovo	-	-	-	-	-	-	-	-	-	-
Galanta	709	692	734	717	701	900	798	721	605	582
Gbely	-	-	-	-	-	159	181	171	154	165
Gelnica	151	150	127	129	135	-	-	-	-	-
Giraltovce	150	132	138	117	107	216	236	257	246	271
Handlová	110	101	98	51	-	587	518	497	469	490
Hanušovce nad Topľou	-	-	-	-	-	-	-	-	-	-
Hlohovec	315	304	322	333	326	608	554	517	448	405
Hnúšťa	173	154	152	144	108	115	163	276	288	297
Holíč	-	-	-	-	-	922	914	909	873	804
Hriňová	-	-	-	-	-	-	-	-	-	-
Humenné	943	889	901	913	886	2 429	2 310	2 309	2 126	1 997
Hurbanovo	-	-	-	-	-	349	285	328	331	343
Ilava	-	-	-	-	-	-	-	-	-	-
Jelšava	-	-	-	-	-	-	-	-	-	-
Kežmarok	364	287	313	253	235	1 843	1 845	1 800	1 664	1 588
Kolárovo	16	-	-	-	-	390	374	366	350	335
Komárno	951	972	943	929	905	1 284	1 285	1 262	1 244	1 184
Košice	6 289	6 219	6 410	6 404	6 390	11 594	11 225	10 925	10 673	10 481
Kráľovský Chlmec	417	435	464	432	395	420	418	344	233	256
Krásno nad Kysucou	-	-	-	-	-	359	365	351	352	317
Kremnica	103	82	87	63	66	67	71	61	73	74
Krompachy	188	170	162	162	136	230	201	192	207	236
Krupina	107	91	84	78	82	205	210	198	188	196
Kysucké Nové Mesto	255	234	224	212	201	1 344	1 363	1 398	1 394	1 325
Leopoldov	-	-	-	-	-	-	-	-	-	-
Levice	833	810	842	823	802	2 012	1 931	1 842	1 794	1 674

**T 23-7. Stredné školy v mestách**  
**Secondary schools in towns**

pokračovanie  
 v osobách

Continuation  
 Persons

Mestá Towns	Študenti v gymnáziách Students in grammar schools					Študenti v stredných odborných školách Students in secondary vocational schools				
	2015	2016	2017	2018	2019	2015	2016	2017	2018	2019
Levoča	452	441	445	426	418	1 030	1 041	1 081	1 106	1 094
Lipany	429	398	413	381	355	422	441	413	351	360
Liptovský Hrádok	213	202	198	182	146	772	758	708	673	683
Liptovský Mikuláš	830	837	908	930	929	1 603	1 526	1 423	1 396	1 344
Lučenec	583	628	647	627	618	2 290	2 158	2 082	2 003	1 917
Malacky	487	481	518	478	498	-	-	-	-	-
Martin	1 136	1 170	1 206	1 217	1 218	2 395	2 312	2 145	2 064	1 996
Medzev	-	-	-	-	-	-	-	-	-	-
Medzilaborce	113	96	79	72	70	239	204	223	225	215
Michalovce	1 238	1 182	1 184	1 116	1 037	2 647	2 569	2 474	2 321	2 221
Modra	273	266	286	302	307	430	440	448	443	461
Modrý Kameň	-	-	-	-	-	298	291	293	283	277
Moldava nad Bodvou	158	169	190	188	161	395	371	296	243	226
Myjava	404	389	370	360	353	431	363	315	256	246
Námestovo	965	938	912	893	827	1 458	1 387	1 349	1 304	1 265
Nemšová	-	-	-	-	-	-	-	-	-	-
Nitra	2 346	2 391	2 477	2 479	2 464	5 816	5 752	5 665	5 428	5 266
Nová Baňa	190	152	126	89	84	152	142	145	155	138
Nová Dubnica	153	152	144	151	142	21	-	-	-	-
Nováky	-	-	-	-	-	421	396	360	330	290
Nové Mesto nad Váhom	540	522	529	516	495	815	793	846	809	753
Nové Zámky	678	617	633	644	628	2 754	2 595	2 495	2 411	2 268
Partizánske	402	399	395	374	357	513	503	445	452	448
Pezinok	365	329	358	355	365	320	276	200	194	192
Piešťany	635	616	641	628	639	1 706	1 654	1 567	1 452	1 397
Podolinec	-	-	-	-	-	139	117	101	99	82
Poltár	-	-	-	-	-	213	201	198	191	189
Poprad	1 633	1 606	1 625	1 597	1 587	3 195	3 156	3 039	2 954	2 880
Považská Bystrica	510	486	465	438	412	2 273	2 141	2 030	1 995	1 888
Prešov	3 583	3 695	3 760	3 755	3 611	6 893	6 807	6 769	6 527	6 365
Prievidza	1 286	1 293	1 317	1 294	1 275	2 189	2 045	1 846	1 672	1 534
Púchov	413	396	404	408	405	989	893	797	748	711
Rajec	126	91	90	75	70	-	-	-	-	-
Rajecké Teplice	-	-	-	-	-	-	-	-	-	-
Revúca	255	236	235	202	197	317	307	316	307	297
Rimavská Sobota	428	448	520	554	573	1 557	1 477	1 408	1 387	1 294
Rožňava	354	372	425	431	419	1 626	1 557	1 480	1 418	1 306
Ružomberok	822	882	945	874	833	1 437	1 421	1 351	1 290	1 230
Sabinov	116	83	86	90	86	304	317	337	319	358
Sečovce	-	-	-	-	-	514	545	642	669	650
Senec	431	425	430	468	463	155	132	98	112	107
Senica	442	445	457	451	444	1 099	988	947	916	828
Sereď	293	289	293	267	249	177	178	176	171	152
Skalica	428	426	416	397	372	759	698	686	634	583
Sládkovičovo	-	-	-	-	-	83	99	99	126	116
Sliac	-	-	-	-	-	-	-	-	-	-
Snina	505	487	505	486	465	469	437	435	444	464

**T 23-7. Stredné školy v mestách  
 Secondary schools in towns**

dokončenie  
 v osobách

End of table  
 Persons

Mestá Towns	Študenti v gymnáziách Students in grammar schools					Študenti v stredných odborných školách Students in secondary vocational schools				
	2015	2016	2017	2018	2019	2015	2016	2017	2018	2019
Sobrance	304	289	310	288	275	255	237	236	219	230
Spišská Belá	-	-	-	-	-	-	-	-	-	-
Spišská Nová Ves	1 010	940	935	922	862	2 183	2 274	2 126	2 083	2 023
Spišská Stará Ves	88	87	89	79	75	-	-	-	-	-
Spišské Podhradie	-	-	-	-	-	-	-	-	-	-
Spišské Vlachy	-	-	-	-	-	-	-	-	-	-
Stará Ľubovňa	613	609	612	599	572	953	935	880	822	791
Stará Turá	-	-	-	-	-	410	436	372	377	351
Strážske	-	-	-	-	-	129	158	164	192	180
Stropkov	288	266	255	222	187	340	372	386	380	380
Stupava	-	-	-	-	-	-	-	-	-	-
Svätý Jur	-	-	-	-	-	-	-	-	-	-
Svidník	232	197	187	193	183	858	842	802	756	704
Svit	-	-	-	-	-	331	350	364	358	345
Šahy	226	208	231	227	207	243	223	188	179	188
Šaľa	289	246	229	216	215	532	530	502	525	510
Šamorín	441	448	488	475	477	356	326	322	272	245
Šaštín - Stráže	67	-	-	-	-	-	-	-	-	-
Štúrovo	118	90	74	81	94	510	504	473	468	478
Šurany	278	272	284	281	258	716	717	720	686	679
Tisovec	256	254	236	223	209	167	163	164	159	148
Tlmače	-	-	-	-	-	290	276	260	256	257
Topoľčany	723	654	636	608	579	2 264	2 191	2 262	2 210	2 197
Tornaľa	126	95	74	19	-	238	265	280	269	264
Trebišov	553	526	477	446	407	1 073	1 066	1 052	1 084	1 599
Trenčianske Teplice	177	185	190	180	180	-	-	-	-	-
Trenčín	1 594	1 641	1 679	1 703	1 733	4 400	4 139	3 993	3 939	3 940
Trnava	1 600	1 663	1 753	1 779	1 787	5 391	5 449	5 350	5 364	5 427
Trstená	615	598	611	592	577	-	-	-	-	-
Turany	-	-	-	-	-	91	-	-	-	-
Turčianske Teplice	136	129	159	141	126	389	391	406	386	392
Turzovka	160	153	151	138	128	-	-	-	-	-
Tvrdošín	211	194	203	196	187	713	711	672	646	637
Veľké Kapušany	186	194	171	163	141	281	179	173	198	218
Veľký Krτίš	267	254	287	273	254	297	286	297	230	198
Veľký Meder	38	41	19	-	-	300	268	238	233	222
Veľký Šariš	-	-	-	-	-	-	-	-	-	-
Vráble	197	176	181	159	126	182	197	215	237	239
Vranov nad Topľou	676	637	615	589	539	907	856	835	856	863
Vrbové	264	279	247	216	197	-	-	-	-	-
Vrútky	92	86	94	102	89	-	-	-	-	-
Vysoké Tatry	-	-	-	-	-	364	325	293	281	260
Zlaté Moravce	257	230	215	225	220	1 256	1 231	1 197	1 160	1 114
Zvolen	613	594	628	590	575	2 445	2 440	2 393	2 338	2 242
Žarnovica	-	-	-	-	-	181	166	184	167	131
Želiezovce	156	125	91	63	65	-	-	-	-	-
Žiar nad Hronom	526	488	495	471	423	645	583	550	492	475
Žilina	2 585	2 543	2 492	2 451	2 393	6 739	6 399	6 141	5 901	5 798

T 23-8. Právnické osoby v mestách



Legal persons in towns

Mestá Towns	Právnické osoby spolu Legal persons in total					z toho: podniky of which: enterprises				
	2015	2016	2017	2018	2019	2015	2016	2017	2018	2019
<b>Mestá spolu <sup>1)</sup></b>	<b>164 416</b>	<b>180 287</b>	<b>193 676</b>	<b>204 677</b>	<b>216 867</b>	<b>155 311</b>	<b>169 117</b>	<b>174 922</b>	<b>181 950</b>	<b>194 278</b>
<b>Towns in total <sup>1)</sup></b>										
Bratislava - hl. m. SR	58 120	64 656	69 298	72 208	76 284	56 300	62 274	64 991	66 789	71 038
Bánovce nad Bebravou	452	489	560	601	639	427	457	495	512	551
Banská Bystrica	5 569	6 075	6 803	7 452	7 949	5 172	5 597	6 105	6 657	7 150
Banská Štiavnica	355	406	474	549	601	323	362	402	457	506
Bardějov	1 488	1 563	1 632	1 747	1 876	1 425	1 482	1 494	1 578	1 710
Bojnice	293	320	328	357	393	277	296	287	308	342
Brezno	566	627	702	731	752	504	557	569	596	653
Brezová pod Bradlom	135	147	155	168	193	124	131	127	132	158
Bytča	333	353	394	442	478	312	328	352	385	419
Čadca	1 114	1 185	1 189	1 203	1 323	1 065	1 126	1 104	1 093	1 209
Čierna nad Tisou	40	58	72	70	84	19	36	49	47	54
Detva	388	440	486	531	592	357	400	425	449	503
Dobšiná	50	55	65	71	71	42	46	46	51	53
Dolný Kubín	852	923	1 037	1 117	1 160	778	832	862	911	954
Dubnica nad Váhom	851	923	958	1 008	1 044	812	871	878	907	944
Dudince	67	76	95	107	100	60	68	82	95	88
Dunajská Streda	1 798	1 994	2 103	2 157	2 286	1 713	1 891	1 938	1 971	2 104
Fíľakovo	257	289	284	310	294	233	261	229	241	229
Gabčíkovo	111	136	156	165	183	103	126	133	141	156
Galanta	960	1 028	1 049	1 133	1 167	911	968	950	1 008	1 041
Gbely	83	91	96	107	119	75	83	83	91	99
Gelnica	110	120	136	136	143	75	84	82	81	90
Giraltovce	104	115	122	134	145	93	101	97	104	115
Handlová	201	218	239	258	269	171	185	195	201	210
Hanušovce nad Topľou	67	77	83	91	99	55	63	69	73	78
Hlohovec	672	728	805	854	890	625	664	695	716	749
Hnúšťa	93	104	114	127	138	74	82	79	89	96
Holíč	353	398	451	476	516	337	377	405	425	460
Hriňová	137	142	157	174	180	126	130	133	146	157
Humenné	1 002	1 076	1 138	1 222	1 259	906	967	982	1 031	1 076
Hurbanovo	216	231	237	233	244	197	206	203	199	210
Ilava	194	199	210	223	233	182	185	190	199	209
Jelšava	25	29	37	40	42	17	19	22	22	23
Kežmarok	478	504	538	587	619	418	435	458	477	508
Kolárovo	243	252	288	309	332	218	224	232	248	272
Komárno	3 727	4 018	3 899	3 871	3 955	3 644	3 904	3 690	3 630	3 715
Košice	12 283	13 385	14 241	15 135	16 298	11 597	12 543	12 904	13 539	14 696
Kráľovský Chlmec	256	263	263	285	290	228	232	232	246	252
Krásno nad Kysucou	88	98	115	126	133	82	91	100	107	123
Kremnica	165	178	191	217	215	126	135	127	133	137
Krupáhy	150	167	194	207	214	120	134	144	153	157
Krupina	199	217	226	251	260	177	191	190	197	206
Kysucké Nové Mesto	483	518	538	591	632	456	487	500	529	565
Leopoldov	97	111	127	130	128	91	105	105	102	101
Levice	1 345	1 432	1 507	1 596	1 649	1 261	1 333	1 340	1 385	1 443

<sup>1)</sup> do roku 2015 bez obcí Gabčíkovo a Turany / Up to 2015 without municipalities Gabčíkovo a Turany

**T 23-8. Právnické osoby v mestách  
 Legal persons in towns**

pokračovanie

Continuation

Mestá <i>Towns</i>	Právnické osoby spolu <i>Legal persons in total</i>					z toho: podniky <i>of which: enterprises</i>				
	2015	2016	2017	2018	2019	2015	2016	2017	2018	2019
Levoča	256	280	331	355	384	192	212	248	255	273
Lipany	110	127	154	172	192	98	115	130	139	158
Liptovský Hrádok	236	245	282	306	308	211	219	241	250	252
Liptovský Mikuláš	1 574	1 712	1 859	1 970	2 081	1 463	1 586	1 617	1 708	1 819
Lučenec	1 151	1 229	1 353	1 438	1 493	1 076	1 133	1 169	1 225	1 278
Malacky	861	949	1 038	1 086	1 162	838	918	961	977	1 056
Martin	2 091	2 207	2 588	2 800	2 943	1 839	1 932	2 004	2 128	2 275
Medzev	42	43	48	52	56	35	35	36	37	40
Medzilaborce	106	115	124	122	130	78	78	82	81	89
Michalovce	1 477	1 633	1 775	1 924	2 058	1 392	1 529	1 615	1 704	1 835
Modra	390	428	483	546	537	368	398	422	455	449
Modrý Kameň	33	37	42	47	52	28	30	33	36	39
Moldava nad Bodvou	220	231	275	298	312	200	208	237	248	258
Myjava	314	337	378	384	403	288	308	318	322	342
Námestovo	373	418	469	512	620	340	379	410	440	549
Nemšová	169	183	212	227	227	154	164	174	183	190
Nitra	4 600	5 059	5 474	5 854	6 324	4 385	4 791	4 984	5 279	5 777
Nová Baňa	224	252	273	279	290	207	226	233	234	242
Nová Dubnica	324	366	391	428	444	295	334	346	367	387
Nováky	119	128	137	145	154	109	115	112	119	123
Nové Mesto nad Váhom	949	1 010	1 046	1 102	1 261	914	973	974	991	1 153
Nové Zámky	1 770	1 916	1 970	2 087	2 157	1 698	1 820	1 819	1 892	1 960
Partizánske	589	625	670	716	744	554	581	588	614	645
Pezinok	1 399	1 511	1 622	1 762	1 865	1 342	1 436	1 497	1 581	1 664
Piešťany	1 692	1 800	1 967	2 063	2 133	1 615	1 696	1 739	1 812	1 902
Podolíneč	48	51	63	74	69	42	45	49	53	52
Poltár	88	93	124	142	141	75	80	85	99	103
Poprad	2 350	2 521	2 785	2 920	3 114	2 152	2 297	2 383	2 462	2 653
Považská Bystrica	1 464	1 594	1 684	1 783	1 871	1 361	1 462	1 490	1 535	1 625
Prešov	4 469	4 811	5 180	5 415	5 655	4 205	4 478	4 607	4 748	4 991
Prievidza	1 612	1 740	1 761	1 869	1 954	1 484	1 595	1 591	1 632	1 724
Púchov	673	762	964	1 026	1 173	595	676	799	850	1 019
Rajec	148	155	173	180	199	137	143	144	147	166
Rajecké Teplice	88	103	118	127	132	81	94	100	107	114
Revúca	205	230	240	270	287	182	202	196	208	227
Rimavská Sobota	800	904	980	1 018	1 086	719	805	821	827	881
Rožňava	568	617	665	723	783	518	555	562	583	638
Ružomberok	987	1 054	1 101	1 187	1 269	905	947	948	998	1 065
Sabinov	272	310	355	412	436	253	287	311	346	367
Sečovce	154	173	194	208	219	139	151	156	173	183
Senec	1 004	1 127	1 231	1 314	1 397	952	1 063	1 137	1 188	1 266
Senica	788	885	935	939	984	741	825	834	827	876
Sereď	474	505	576	639	687	451	479	522	555	605
Skalica	618	692	750	761	796	578	645	672	659	691
Sládkovičovo	195	204	210	232	270	187	193	194	208	246
Sliac	167	177	209	225	226	156	164	180	180	180
Snina	425	452	488	518	564	382	400	405	427	460

**T 23-8. Právnické osoby v mestách**  
**Legal persons in towns**

dokončenie

End of table

Mestá Towns	Právnické osoby spolu Legal persons in total					z toho: podniky of which: enterprises				
	2015	2016	2017	2018	2019	2015	2016	2017	2018	2019
Sobrance	115	121	134	161	171	100	103	106	124	132
Spišská Belá	109	115	144	147	160	99	103	114	110	119
Spišská Nová Ves	1 102	1 188	1 292	1 406	1 453	1 011	1 079	1 116	1 179	1 235
Spišská Stará Ves	33	33	40	40	42	27	27	28	26	28
Spišské Podhradie	69	73	89	105	108	53	58	59	66	70
Spišské Vlachy	45	48	61	68	71	35	38	40	46	47
Stará Ľubovňa	521	580	639	702	743	482	530	555	604	646
Stará Turá	275	299	301	308	329	262	280	272	274	291
Strážske	81	85	87	102	110	66	68	64	72	79
Stropkov	320	341	392	429	450	287	300	333	355	374
Stupava	535	614	675	736	792	515	587	614	654	715
Svätý Jur	228	260	305	331	353	220	244	263	280	301
Svidník	430	456	507	634	741	372	390	396	513	627
Svit	247	262	277	286	318	226	237	229	229	271
Šahy	235	253	249	249	252	222	236	219	209	211
Šaľa	914	985	1 051	1 126	1 162	809	869	880	925	962
Šamorín	667	754	807	884	934	638	705	732	797	846
Šaštín - Stráže	95	106	108	123	135	86	94	96	102	112
Štúrovo	971	1 207	1 305	1 409	1 509	945	1 180	1 248	1 347	1 446
Šurany	284	306	329	352	367	261	279	282	303	317
Tisovec	52	61	85	84	93	42	50	56	51	57
Tlmače	72	80	85	96	104	64	72	67	71	78
Topoľčany	990	1 040	1 076	1 137	1 212	915	949	961	1 005	1 077
Tornaľa	121	133	153	171	167	105	115	121	130	124
Trebišov	620	654	693	729	754	571	596	609	633	662
Trencianske Teplice	144	164	186	186	191	132	148	153	151	159
Trenčín	3 499	3 774	3 951	4 120	4 419	3 194	3 419	3 455	3 644	3 887
Tmava	3 305	3 572	3 786	4 149	4 464	3 089	3 320	3 401	3 643	3 953
Trstená	188	206	225	237	248	164	177	186	197	208
Turany	96	100	111	115	126	85	88	83	85	94
Turčianske Teplice	211	233	243	260	265	194	208	210	220	225
Turzovka	140	158	174	195	205	127	144	145	164	173
Tvrdošín	226	240	256	292	310	206	215	217	243	266
Veľké Kapušany	131	143	157	177	188	107	116	118	133	136
Veľký Krtíš	480	602	655	605	610	444	555	593	534	542
Veľký Meder	271	295	312	329	357	257	276	277	288	314
Veľký Šariš	181	213	224	232	270	171	197	200	207	242
Vráble	276	301	325	342	373	253	269	287	290	324
Vranov nad Topľou	722	822	852	890	931	649	738	743	769	804
Vrbové	132	140	159	164	176	119	127	139	135	146
Vrútky	267	289	322	340	363	242	260	273	276	297
Vysoké Tatry	212	231	278	307	339	180	195	200	220	249
Zlaté Moravce	431	453	495	555	570	403	421	441	477	491
Zvolen	1 968	2 110	2 375	2 493	2 546	1 801	1 905	1 974	2 035	2 112
Žarnovica	166	190	204	230	243	144	166	169	188	200
Želiezovce	234	246	256	254	256	219	229	228	221	228
Žiar nad Hronom	694	777	828	878	954	548	619	628	660	712
Žilina	6 075	6 559	6 879	7 348	7 820	5 848	6 265	6 392	6 725	7 193

zdroj / Source: ŠÚ SR, DATAcube. (og3008rr)



## T 23-9. Fyzické osoby - podnikatelia v mestách



## Natural persons - entrepreneurs in towns

Mestá Towns	Fyzické osoby - podnikatelia spolu <i>Natural persons - entrepreneurs in total</i>					z toho: živnostníci <i>of which: self-employed persons</i>				
	2015	2016	2017	2018	2019	2015	2016	2017	2018	2019
<b>Mestá spolu</b> <b>Towns in total</b>	<b>193 611</b>	<b>197 302</b>	<b>196 362</b>	<b>180 586</b>	<b>189 113</b>	<b>179 129</b>	<b>181 878</b>	<b>180 752</b>	<b>163 496</b>	<b>172 451</b>
Bratislava - hl. m. SR	34 921	35 971	35 993	30 659	32 478	31 382	32 226	32 201	26 891	28 586
Bánovce nad Bebravou	1 176	1 205	1 169	1 151	1 176	1 100	1 129	1 088	1 051	1 097
Banská Bystrica	5 733	5 813	5 659	5 016	5 185	5 213	5 255	5 074	4 399	4 562
Banská Štiavnica	935	918	924	853	867	891	873	881	810	834
Bardějov	2 019	2 057	2 046	2 035	2 239	1 907	1 935	1 903	1 874	2 075
Bojnice	341	334	346	304	333	320	312	321	284	306
Brezno	1 470	1 500	1 496	1 445	1 442	1 378	1 395	1 384	1 319	1 333
Brezová pod Bradlom	301	321	338	321	334	289	308	324	303	324
Bytča	726	732	753	737	778	695	704	722	702	741
Čadca	1 787	1 848	1 843	1 755	1 865	1 710	1 765	1 760	1 651	1 771
Čierna nad Tisou	66	72	79	60	57	60	66	73	52	52
Detva	928	971	973	976	1 020	879	912	913	908	965
Dobšiná	196	194	201	214	226	170	169	171	184	195
Dolný Kubín	1 324	1 327	1 283	1 189	1 288	1 229	1 229	1 191	1 076	1 192
Dubnica nad Váhom	1 499	1 516	1 505	1 405	1 428	1 434	1 446	1 433	1 296	1 341
Dudince	93	99	106	105	100	81	88	96	95	89
Dunajská Streda	1 897	1 890	1 818	1 619	1 664	1 756	1 749	1 679	1 469	1 513
Fíľakovo	362	370	365	339	357	341	345	337	303	331
Gabčíkovo	377	377	386	363	358	359	358	368	342	340
Galanta	1 041	1 068	1 054	925	974	972	998	981	837	881
Gbely	318	312	311	302	312	307	302	298	281	297
Gelnica	322	320	304	301	322	311	310	294	287	309
Giraltovce	228	227	230	229	246	216	215	220	216	232
Handlová	759	769	771	672	741	719	730	731	621	686
Hanušovce nad Topľou	281	267	254	282	305	272	256	246	271	292
Hlohovec	1 260	1 271	1 266	1 160	1 222	1 181	1 184	1 183	1 074	1 134
Hnúšťa	331	322	309	295	324	312	304	289	271	301
Holíč	571	591	596	566	581	534	553	561	523	536
Hriňová	561	550	537	539	576	540	518	513	506	545
Humenné	1 882	1 903	1 886	1 814	1 857	1 734	1 746	1 734	1 623	1 671
Hurbanovo	417	424	426	412	438	385	391	384	364	408
Ilava	385	386	379	343	352	362	366	358	321	336
Jelšava	74	71	76	65	64	65	64	67	56	56
Kežmarok	1 037	1 054	1 033	993	1 048	981	991	969	925	979
Kolárovo	626	623	629	599	646	582	574	584	545	605
Komárno	2 511	2 550	2 490	2 319	2 513	2 346	2 363	2 297	2 120	2 300
Košice	12 048	12 216	12 209	10 830	11 156	10 880	10 955	10 926	9 450	9 845
Kráľovský Chlmec	293	283	264	242	239	258	250	228	206	211
Krásno nad Kysucou	441	439	444	451	453	427	420	429	430	439
Kremnica	319	310	314	280	285	290	281	288	256	266
Krompachy	282	280	298	285	270	269	269	283	261	251
Krupina	506	519	515	506	516	457	472	472	458	470
Kysucké Nové Mesto	1 069	1 112	1 065	993	1 026	1 019	1 065	1 024	929	968
Leopoldov	206	211	214	216	231	203	207	209	203	225
Levice	2 764	2 927	2 912	2 789	2 964	2 550	2 700	2 690	2 555	2 722

**T 23-9. Fyzické osoby - podnikatelia v mestách**  
**Natural persons - entrepreneurs in towns**

pokračovanie

Continuation

Mestá Towns	Fyzické osoby - podnikatelia spolu Natural persons - entrepreneurs in total					z toho: živnostníci of which: self-employed persons				
	2015	2016	2017	2018	2019	2015	2016	2017	2018	2019
Levoča	762	799	789	792	822	698	728	724	730	764
Lipany	456	475	485	508	551	441	460	467	480	531
Liptovský Hrádok	481	480	468	452	488	439	440	434	413	456
Liptovský Mikuláš	2 128	2 155	2 137	2 034	2 146	1 966	1 980	1 965	1 860	1 988
Lučenec	1 517	1 538	1 473	1 362	1 399	1 354	1 369	1 304	1 183	1 231
Malacky	1 393	1 494	1 533	1 447	1 493	1 305	1 397	1 437	1 328	1 387
Martin	3 626	3 723	3 649	3 402	3 500	3 420	3 493	3 425	3 097	3 234
Medzev	107	112	113	114	108	101	106	107	99	100
Medzilaborce	315	328	312	313	347	293	303	290	287	324
Michalovce	2 121	2 148	2 112	2 016	2 068	1 927	1 936	1 904	1 770	1 839
Modra	715	733	716	635	675	669	681	670	585	622
Modrý Kameň	81	82	82	73	82	73	73	71	63	76
Moldava nad Bodvou	375	382	399	411	413	344	350	367	364	369
Myjava	801	797	791	729	733	762	752	745	673	684
Námestovo	843	898	879	867	907	790	841	825	810	864
Nemšová	294	291	291	281	286	277	273	274	258	270
Nitra	5 959	6 033	6 022	5 398	5 633	5 532	5 587	5 571	4 911	5 165
Nová Baňa	659	683	654	644	692	628	647	621	613	657
Nová Dubnica	650	647	634	585	621	619	609	593	538	577
Nováky	258	262	263	244	266	236	241	241	215	240
Nové Mesto nad Váhom	1 168	1 210	1 236	1 167	1 172	1 081	1 115	1 140	1 066	1 075
Nové Zámky	2 631	2 654	2 568	2 326	2 410	2 424	2 435	2 348	2 082	2 174
Partizánske	1 433	1 442	1 438	1 375	1 426	1 350	1 351	1 339	1 264	1 331
Pezinok	1 828	1 893	1 896	1 750	1 851	1 743	1 794	1 790	1 615	1 728
Piešťany	1 900	1 907	1 857	1 658	1 743	1 756	1 752	1 691	1 490	1 555
Podolíneč	243	244	239	259	281	235	237	232	247	272
Poltár	254	274	272	257	246	229	249	249	231	230
Poprad	3 378	3 455	3 433	3 126	3 317	3 151	3 213	3 173	2 856	3 022
Považská Bystrica	3 303	3 317	3 253	3 015	3 110	3 118	3 116	3 066	2 815	2 901
Prešov	5 531	5 665	5 650	5 225	5 512	5 165	5 269	5 235	4 763	5 029
Prievidza	3 124	3 108	3 062	2 822	2 999	2 943	2 927	2 879	2 608	2 774
Púchov	1 059	1 067	1 053	974	1 026	984	989	973	883	932
Rajec	362	369	386	374	398	348	355	368	349	374
Rajecké Teplice	218	233	249	226	228	208	221	235	210	214
Revúca	572	579	588	606	657	526	528	537	550	608
Rimavská Sobota	1 260	1 248	1 190	1 128	1 165	1 122	1 099	1 047	976	1 026
Rožňava	1 102	1 094	1 068	1 021	1 082	1 022	1 014	995	928	992
Ružomberok	1 768	1 828	1 850	1 763	1 865	1 651	1 703	1 715	1 613	1 734
Sabinov	785	784	796	815	907	756	753	766	778	868
Sečovce	388	406	414	402	441	368	379	391	383	418
Senec	1 385	1 421	1 465	1 305	1 376	1 301	1 338	1 386	1 215	1 268
Senica	1 199	1 233	1 221	1 202	1 241	1 108	1 139	1 125	1 086	1 124
Sereď	1 135	1 154	1 152	1 085	1 108	1 079	1 100	1 096	999	1 025
Skalica	821	847	874	804	824	762	780	801	709	735
Sládkovičovo	269	285	294	248	261	256	273	280	231	244
Sliac	359	354	350	328	331	335	327	319	299	312
Snina	1 231	1 235	1 227	1 260	1 350	1 177	1 176	1 168	1 185	1 278

**T 23-9. Fyzické osoby - podnikatelia v mestách**  
**Natural persons - entrepreneurs in towns**

dokončenie

End of table

Mestá Towns	Fyzické osoby - podnikatelia spolu Natural persons - entrepreneurs in total					z toho: živnostníci of which: self-employed persons				
	2015	2016	2017	2018	2019	2015	2016	2017	2018	2019
Sobrance	250	252	263	268	263	224	226	238	234	236
Spišská Belá	420	397	398	428	465	411	385	386	410	452
Spišská Nová Ves	2 315	2 325	2 299	2 202	2 314	2 131	2 125	2 105	1 972	2 094
Spišská Stará Ves	177	186	178	172	189	169	174	165	161	177
Spišské Podhradie	200	209	204	214	226	180	188	187	197	210
Spišské Vlachy	198	208	200	198	209	179	190	182	186	193
Stará Ľubovňa	1 530	1 542	1 523	1 567	1 658	1 465	1 471	1 456	1 495	1 584
Stará Turá	513	507	497	447	462	491	482	468	413	434
Strážske	204	212	217	203	221	184	189	192	181	201
Stropkov	588	615	631	656	693	548	566	575	586	630
Stupava	753	767	774	737	782	706	713	721	681	723
Svätý Jur	400	403	410	388	407	384	384	387	358	385
Svidník	865	865	837	794	863	806	797	765	720	792
Svit	396	407	395	371	381	367	378	365	341	353
Šahy	381	395	400	366	392	351	364	372	336	357
Šaľa	1 472	1 505	1 492	1 384	1 412	1 388	1 412	1 399	1 282	1 323
Šamorín	970	954	963	888	947	930	910	914	818	891
Šaštín - Stráže	307	316	302	294	308	289	297	281	270	289
Štúrovo	645	658	686	729	768	600	604	644	684	727
Šurany	469	501	502	471	492	441	468	468	432	452
Tisovec	173	165	181	171	190	150	145	160	148	167
Tlmače	312	344	354	319	346	299	327	339	310	340
Topoľčany	1 699	1 748	1 773	1 580	1 634	1 557	1 597	1 606	1 424	1 467
Tornaľa	279	285	276	237	241	241	247	240	203	211
Trebišov	1 091	1 071	1 108	1 055	1 085	1 018	987	1 015	969	996
Trenčianske Teplice	251	257	278	263	257	234	240	258	244	242
Trenčín	3 701	3 742	3 720	3 358	3 530	3 420	3 442	3 417	3 028	3 182
Tmava	4 281	4 410	4 449	4 036	4 268	4 003	4 117	4 153	3 711	3 925
Trstená	648	656	656	677	687	617	624	629	637	661
Turany	256	276	294	271	287	242	260	275	244	267
Turčianske Teplice	465	482	487	458	482	441	456	463	425	454
Turzovka	536	534	546	528	553	517	516	530	507	534
Tvrdošín	650	651	656	679	731	627	628	637	641	698
Veľké Kapušany	384	384	381	358	364	362	362	358	333	340
Veľký Krtíš	781	757	736	676	704	728	703	676	597	630
Veľký Meder	598	635	638	655	701	568	602	603	602	655
Veľký Šariš	322	334	346	352	385	309	320	331	341	367
Vráble	588	599	630	605	623	559	571	595	573	600
Vranov nad Topľou	1 551	1 551	1 538	1 556	1 638	1 430	1 426	1 420	1 409	1 508
Vrbové	309	314	320	306	313	289	292	299	280	281
Vrútky	511	525	520	490	500	498	512	503	457	472
Vysoké Tatry	294	300	300	270	305	280	284	285	251	284
Zlaté Moravce	944	969	955	890	920	895	916	903	840	867
Zvolen	2 550	2 590	2 556	2 392	2 429	2 313	2 349	2 318	2 095	2 157
Žarnovica	481	480	454	447	455	461	458	427	423	428
Želiezovce	502	522	524	485	483	457	476	484	444	443
Žiar nad Hronom	1 226	1 195	1 188	1 091	1 109	1 143	1 109	1 091	990	1 022
Žilina	6 245	6 416	6 375	5 822	6 028	5 789	5 943	5 911	5 307	5 517

G 23-1. Obyvatelia miest Bratislavského kraja k 31.12. 2019  
Population in towns of Bratislavský kraj as at Dec. 31, 2019

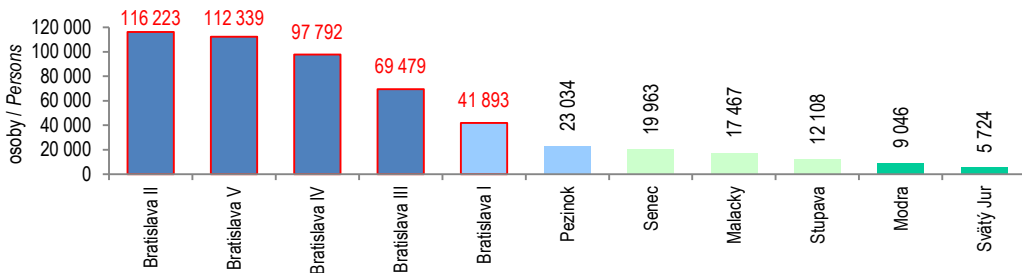

Bratislava mesto spolu / Bratislava city in total: 437 726

G 23-2. Obyvatelia miest Trnavského kraja k 31.12. 2019  
Population in towns of Trnavský kraj as at Dec. 31, 2019

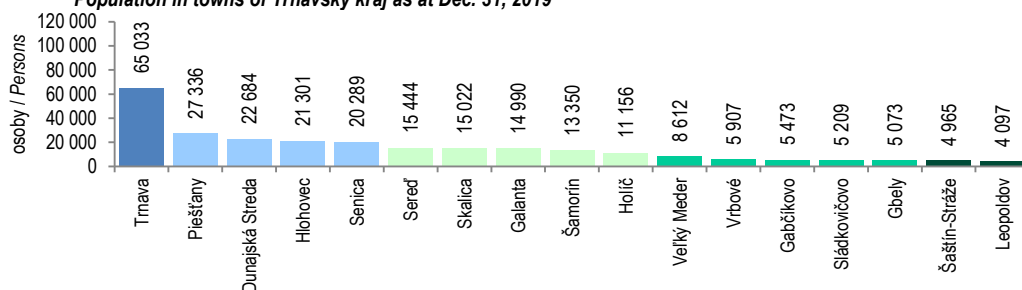

G 23-3. Obyvatelia miest Trenčianskeho kraja k 31.12. 2019  
Population in towns of Trenčiansky kraj as at Dec. 31, 2019

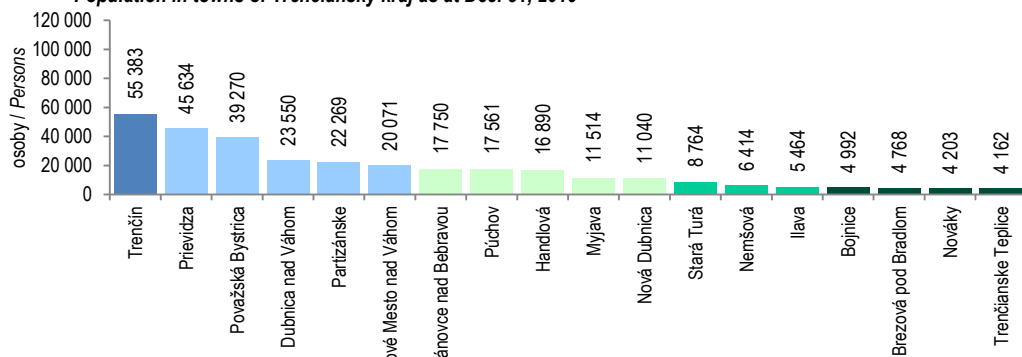

G 23-4. Obyvatelia miest Nitrianskeho kraja k 31.12. 2019  
Population in towns of Nitriansky kraj as at Dec. 31, 2019

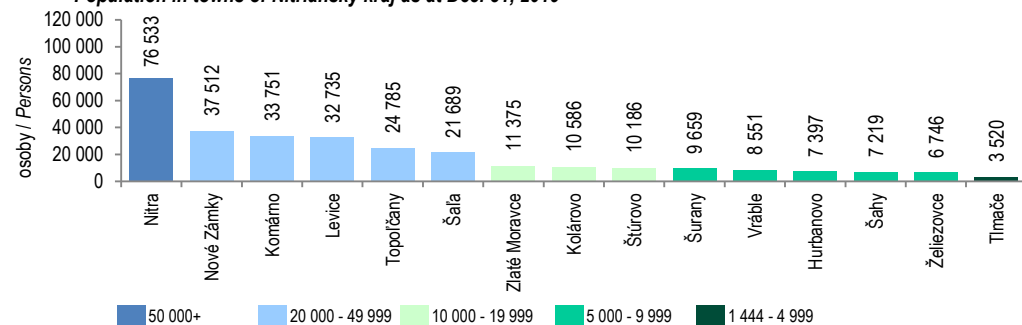

50 000+ 20 000 - 49 999 10 000 - 19 999 5 000 - 9 999 1 444 - 4 999

G 23-5. Obyvatelia miest Žilinského kraja k 31.12. 2019

Population in towns of Žilinský kraj as at Dec. 31, 2019

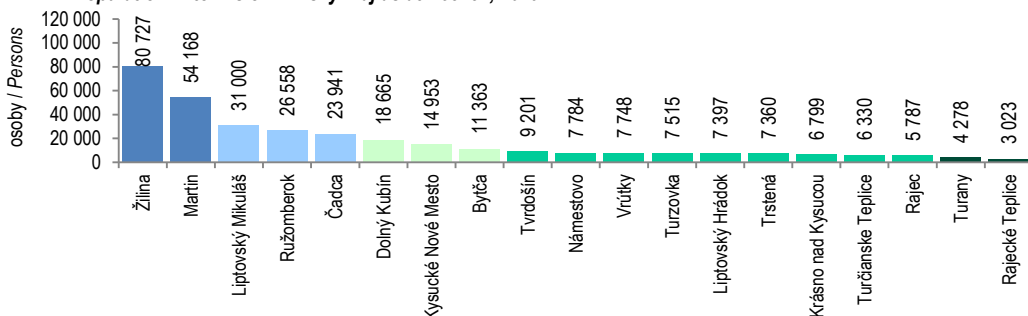

G 23-6. Obyvatelia miest Banskobystrického kraja k 31.12. 2019

Population in towns of Banskobystrický kraj as at Dec. 31, 2019

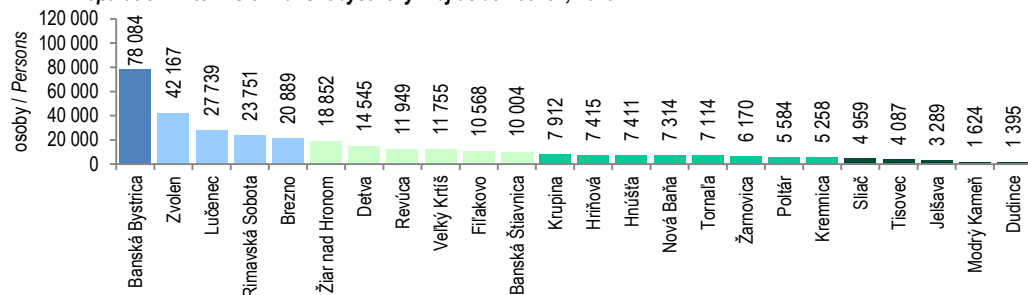

G 23-7. Obyvatelia miest Prešovského kraja k 31.12. 2019

Population in towns of Prešovský kraj as at Dec. 31, 2019

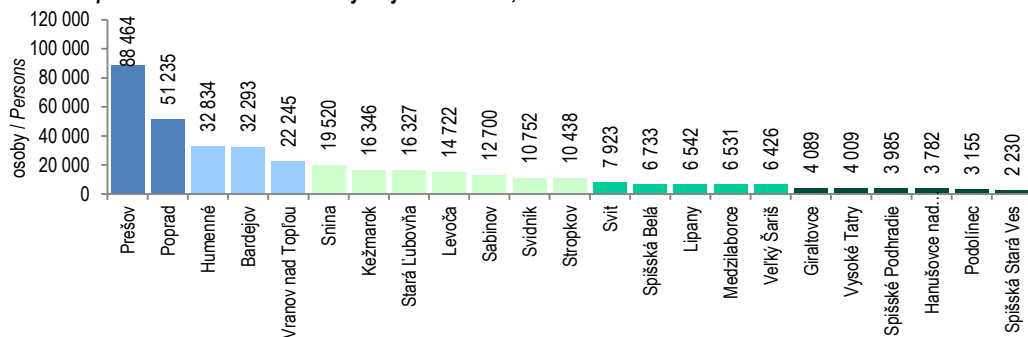

G 23-8. Obyvatelia miest Košického kraja k 31.12. 2019

Population in towns of Košický kraj as at Dec. 31, 2019

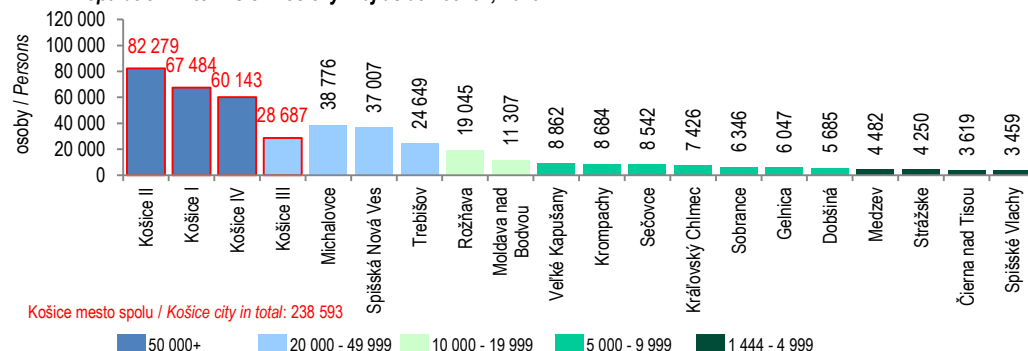

G 23-9. Živonarodení na 1000 obyvateľov kraja v roku 2019

Live-births per 1000 inhabitants of region in 2019

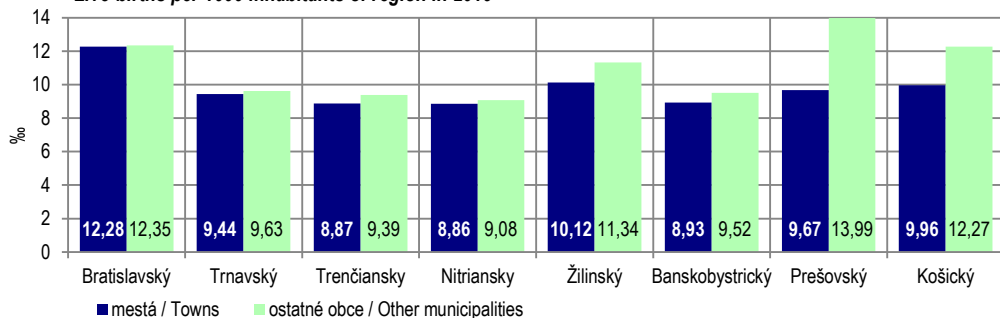

G 23-10. Prírodný prírastok na 1000 obyvateľov kraja v roku 2019

Natural increase per 1000 inhabitants of region in 2019

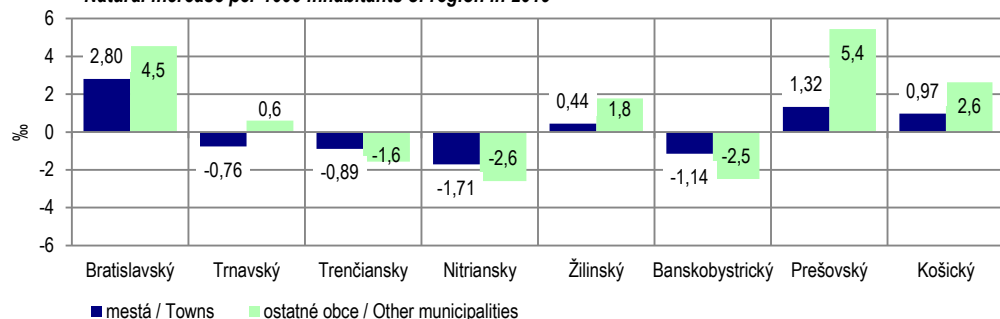

G 23-11. Saldo sťahovania na 1000 obyvateľov kraja v roku 2019

Net migration per 1000 inhabitants of region in 2019

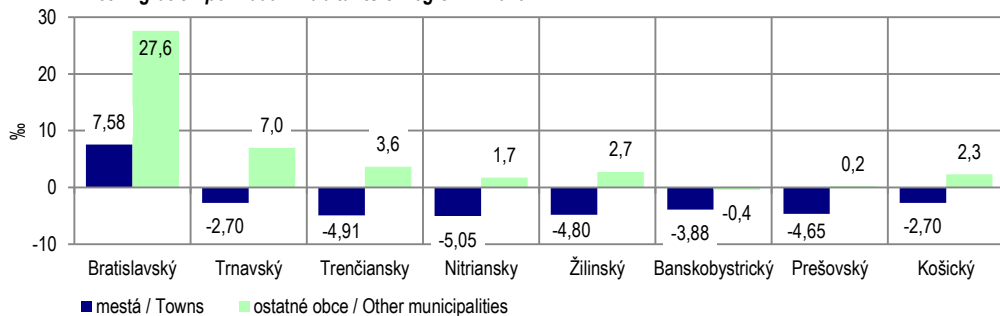

G 23-12. Celkový prírastok na 1000 obyvateľov kraja v roku 2019

Total increase per 1000 inhabitants of region in 2019

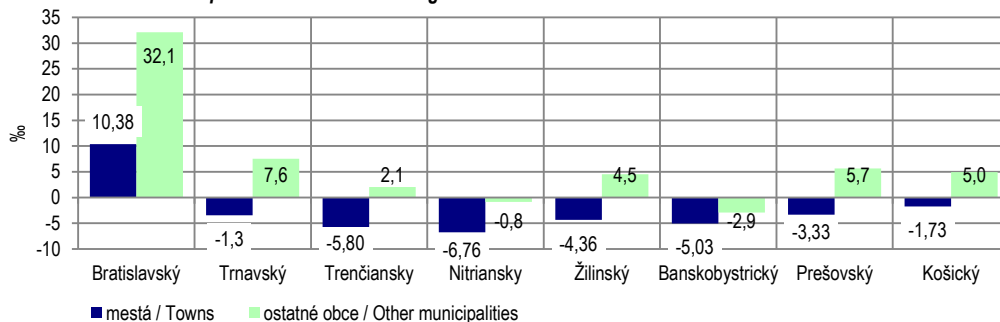

24

POROVNANIE  
KRAJÍN EÚ

COMPARISON  
OF THE EU COUNTRIES





Metodické vysvetlivky	Methodological notes
<p>Regionálna štatistika v rámci databázy Eurostatu New Cronos je dostupná v 13 tematických okruhoch. Obsahuje údaje prevažne na úrovni NUTS 2, niektoré súbory alebo tabuľky obsahujú aj údaje na úrovni NUTS 3. Údaje sú ukladané aktuálne podľa platnej verzie NUTS klasifikácie.</p> <p>Dodávanie regionálnych údajov do Eurostatu vychádza z legislatívy EÚ alebo ich členské krajiny poskytujú dobrovoľne na základe džentlmenkých dohôd. Vysvetlivky a metodologické poznámky k príslušným tabuľkám je možné nájsť v príručke Európskej regionálnej a mestskej štatistiky Reference Guide, ktorá je každý rok aktualizovaná a publikovaná na stránke Eurostatu.</p>	<p><i>The regional statistics held in the Eurostat's database New Cronos is available in 13 thematic domains. It comprises data predominately at the NUTS 2 level, some collections and tables within them also feature data at the NUTS 3 level. Data is stored currently by valid version of the NUTS classification.</i></p> <p><i>Supply of the regional data to Eurostat is required by the EU legislation or countries supply it voluntarily under gentleman's agreements. Explanatory texts and methodology notes on the constituent tables can be found in the European Regional and Urban Statistics Reference Guide, which is updated every year and published at the Eurostat's webpage.</i></p>
Definície	Definitions
<p>Definície ukazovateľov sú uvedené v príslušných kapitolách tejto publikácie alebo v príručke Reference Guide.</p> <p>Index ekonomického zaťaženia - počet osôb v predproduktívnom a poproduktívnom veku na 100 osôb v produktívnom veku.</p> <p>Reálny index rastu hrubej pridanej hodnoty v základných cenách regiónov NUTS 2 – percentuálna zmena oproti predchádzajúcemu roku (index rok 2015=100).</p>	<p><i>Definitions of indicators are given in the respective chapters of this publication or see Reference Guide.</i></p> <p><i>Age dependency ratio - population aged 0-14 and 65 and more to pop. aged 15-64</i></p> <p><i>Real growth rate of regional gross value added (GVA) at basic prices by NUTS 2 regions - percentage change on previous year (index 2015=100).</i></p>
Zdroj údajov	Source
<p>Regionálne údaje sú uložené v Regio databáze v rámci General and Regional Statistics na stránke Eurostatu a sú šírené zdarma.</p>	<p><i>The regional statistical data is stored in Regio database, within the General and Regional Statistics theme at Eurostat's webpage and is disseminated free of charge.</i></p>

<http://ec.europa.eu/eurostat>

## T 24-1. Vybrané ukazovatele za regióny krajín EÚ



## Selected indicators in regions of the EU countries

Krajina, vybraná oblasť NUTS 2 Country, Selected area NUTS 2	Rozloha (km <sup>2</sup> )  Surface area (km <sup>2</sup> )	Obyvateľstvo veková štruktúra k 1.1. Population age structure as at 1.1.			Hustota obyvateľ. (osoby/km <sup>2</sup> ) Population density (Pers./km <sup>2</sup> )	Ženy na 100 mužov Women per 100 men	Index ekonóm. zaťaženia <sup>1)</sup> Age dependency ratio <sup>1)</sup>	HDP/obyv. PKS EU28 =100 (%) GDP/capita PPS	HPH reál. index rastu <sup>2)</sup> (%) GVA Real growth rate <sup>2)</sup>
		spolu/Total osoby/Pers.	0-14 %	65+ %					
	2016	2019	2019	2019	2018	2019	2019	2018	2018
European Union (EU28)	4 469 508	513 471 676			118			100	
Austria AT	83 878	8 858 775	14,4	18,8	107	103,3	49,9	127	107,5
Belgium BE	30 666	11 455 519	16,9	18,9	375	102,9	55,8	117	104,7
Bulgaria BG	110 996	7 000 039	14,4	21,3	64	106,1	55,5	51	111,6
Cyprus CY	9 253	875 899	16,1	16,1	94	104,7	47,6	89	115,9
Czech Republic CZ	78 871	10 649 800	15,9	19,6	138	103,1	55,0	90	109,9
Praha CZ0	496	1 308 632	15,8	18,9	2 684	105,1	53,1	191	111,0
Strední Čechy CZ0	10 929	1 369 332	17,7	18,2	127	102,4	55,9	82	116,5
Jihozápad CZ0	17 707	1 226 805	15,6	20,0	71	101,9	55,4	78	109,1
Severozápad CZ0	8 649	1 115 685	15,8	19,4	132	101,7	54,4	63	100,3
Severovýchod CZ0	12 441	1 513 693	15,8	20,4	123	102,5	56,7	76	113,3
Jihovýchod CZ0	13 984	1 696 941	15,8	19,8	124	103,1	55,3	83	107,6
Strední Morava CZ0	9 235	1 215 413	15,3	20,3	133	104,1	55,3	74	109,6
Moravskoslezsko CZ0	5 430	1 203 299	15,2	19,6	227	103,8	53,5	76	108,1
Germany DE	357 569	83 019 213	13,6	21,5	235	102,7	54,2	122	106,4
Denmark DK	42 925	5 806 081	16,5	19,6	138	101,0	56,4	128	107,7
Estonia EE	45 336	1 324 820	16,4	19,8	30	111,8	56,7	82	114,5
Greece EL	131 694	10 724 599	14,3	22,0	83	105,9	57,2	68	<sup>3)</sup> 101,0
Spain ES	505 983	46 937 060	14,8	19,4	93	104,0	51,9	91	108,4
Finland FI	338 411	5 517 919	16,0	21,8	18	102,6	60,8	111	107,6
France FR	638 475	67 012 883	18,0	20,1	106	106,9	61,5	104	<sup>3)</sup> 103,2
Croatia HR	56 594	4 076 246	14,4	20,6	73	106,6	53,8	63	<sup>3)</sup> 106,2
Hungary HU	93 012	9 772 756	14,5	19,3	107	109,0	51,3	71	<sup>3)</sup> 106,7
Budapest HU1	525	1 752 286	13,4	20,5	3 433	114,1	51,3	144	<sup>3)</sup> 108,4
Pest HU1	6 391	1 278 874	16,8	17,1	202	106,8	51,5	56	<sup>3)</sup> 104,5
Közép-Dunántúl HU2	11 086	1 058 236	14,4	19,1	99	106,9	50,4	65	<sup>3)</sup> 107,2
Nyugat-Dunántúl HU2	11 328	989 343	13,9	19,4	88	106,9	50,0	72	<sup>3)</sup> 105,0
Dél-Dunántúl HU2	14 197	879 596	13,7	20,7	64	110,0	52,6	49	<sup>3)</sup> 106,7
Észak-Magyarország HU3	13 426	1 126 360	15,1	19,5	85	109,4	52,8	49	<sup>3)</sup> 107,8
Észak-Alföld HU3	17 723	1 450 960	15,2	17,9	84	106,9	49,6	45	<sup>3)</sup> 106,0
Dél-Alföld HU3	18 336	1 237 101	13,7	20,7	69	109,3	52,4	52	<sup>3)</sup> 103,9
Ireland IE	69 947	4 904 240	20,5	14,1	71	101,9	53,0	189	120,8
Italy IT	302 073	60 359 546	13,2	22,8	203	105,4	56,3	96	103,9
Lithuania LT	65 284	2 794 184	15,1	19,8	45	115,7	53,5	80	110,8

**T 24-1. Vybrané ukazovatele za regióny krajín EÚ**  
**Selected indicators in regions of the EU countries**

dokončenie

End of table

Krajina, vybraná oblasť NUTS 2 Country, Selected area NUTS 2	Rozloha (km <sup>2</sup> )  Surface area (km <sup>2</sup> )	Obyvateľstvo veková štruktúra k 1.1. Population age structure as at 1.1.				Hustota obyvateľ. (osoby/km <sup>2</sup> ) Population density (Pers./km <sup>2</sup> )	Ženy na 100 mužov Women per 100 men	Index ekonom. zaťaženia <sup>1)</sup> Age dependency ratio <sup>1)</sup>	HDP/obyv. PKS EU28 =100 (%) GDP/capita PPS	HPH reál. index rastu <sup>2)</sup> (%) GVA Real growth rate <sup>2)</sup>
		spolu/Total osoby/Pers.		0-14 %	65+ %					
		2016	2019	2019	2019					
Luxembourg	LU	2 595	613 894	16,1	14,4	235	98,9	43,8	261	109,6
Latvia	LV	64 586	1 919 968	15,9	20,3	30	117,0	56,6	69	109,3
Malta	MT	316	493 559	13,7	18,7	1 548	96,0	47,8	98	.
Netherlands	NL	37 378	17 282 163	15,9	19,2	504	101,4	53,9	129	107,7
Poland	PL	311 928	37 972 812	15,4	17,7	124	106,6	49,3	70	3) 107,9
Malopolskie	PL2	15 183	3 360 545	16,1	16,7	223	106,0	48,9	65	3) 109,4
Slaskie	PL2	12 333	4 488 998	14,5	18,7	370	107,2	49,8	73	3) 107,5
Wielkopolskie	PL4	29 826	3 473 172	16,5	16,3	118	105,4	48,8	76	3) 108,9
Zachodniopomorskie	PL4	22 443	1 675 502	14,6	17,9	77	105,6	48,2	58	3) 107,3
Lubuskie	PL4	13 988	1 003 310	15,4	17,0	73	105,0	48,0	58	3) 106,5
Dolnoslaskie	PL5	19 947	2 865 072	14,6	18,5	145	107,8	49,5	77	3) 106,9
Opolskie	PL5	9 412	946 038	13,8	18,6	102	106,1	48,1	56	3) 105,3
Kujawsko-Pomorskie	PL6	17 972	2 055 433	15,2	17,3	117	106,4	48,1	57	3) 106,2
Warminsko-Mazurskie	PL6	24 011	1 404 441	15,5	16,1	61	104,4	46,2	48	3) 105,8
Pomorskie	PL6	18 170	2 305 077	16,8	16,5	130	105,4	50,0	68	3) 109,0
Lódzkie	PL7	18 219	2 453 167	14,3	19,6	136	109,8	51,3	65	3) 105,9
Swietokrzyskie	PL7	11 709	1 226 243	13,8	19,2	106	105,0	49,4	51	3) 105,0
Lubelskie	PL8	25 123	2 097 294	14,8	18,1	84	106,3	49,1	47	3) 106,7
Podkarpackie	PL8	17 846	2 086 135	15,3	16,6	118	104,0	46,9	50	3) 107,3
Podlaskie	PL8	20 187	1 152 074	14,8	17,6	58	105,1	47,8	50	3) 106,9
Warszawski stoleczny	PL9	6 104	3 053 104	16,8	18,3	505	113,1	54,1	155	3) 110,7
Mazowiecki regionalny	PL9	29 455	2 327 207	15,8	16,9	80	103,7	48,5	59	3) 107,3
Portugal	PT	92 227	10 276 617	13,7	21,8	113	111,8	55,1	77	107,2
Romania	RO	238 398	19 414 458	15,7	18,5	83	104,4	52,0	66	116,9
Sweden	SE	447 424	10 230 185	17,8	19,9	25	98,9	60,5	120	107,1
Slovenia	SI	20 273	2 080 908	15,1	19,8	103	100,3	53,7	87	112,9
Slovakia	SK	49 035	5 450 421	15,7	16,0	112	104,8	46,6	73	109,0
Bratislavský kraj	SK0	2 053	659 598	17,2	16,8	324	110,1	51,3	172	107,7
Západné Slovensko	SK0	14 992	1 826 145	14,0	17,3	123	104,4	45,5	67	108,8
Stredné Slovensko	SK0	16 263	1 339 242	15,2	16,0	83	104,6	45,5	58	107,8
Východné Slovensko	SK0	15 727	1 625 436	17,6	14,3	104	103,4	46,9	53	112,3
United Kingdom	UK	244 381	66 647 112	17,9	18,4	274	102,6	57,1	105	105,4
Eurostat; aktualizácia Eurostat; Date of update	24.2.20	18.6.20	17.6.20	17.6.20	14.8.20	17.6.20	17.6.20	17.6.20	6.9.20	2.10.20

1) obyvateľstvo 0-14 a 65 a viac k obyvateľstvu 15-64 / Population aged 0-14 and 65 and more to population aged 15-64

2) HPH region. hrubá pridaná hodnota - medziroč. zmena; rok 2015=100 / GVA Regional gross value added  
- change on previous year; 2015=100

3) 2017

G 24-1. Hustota obyvateľstva v roku 2018  
*Population density in 2018*

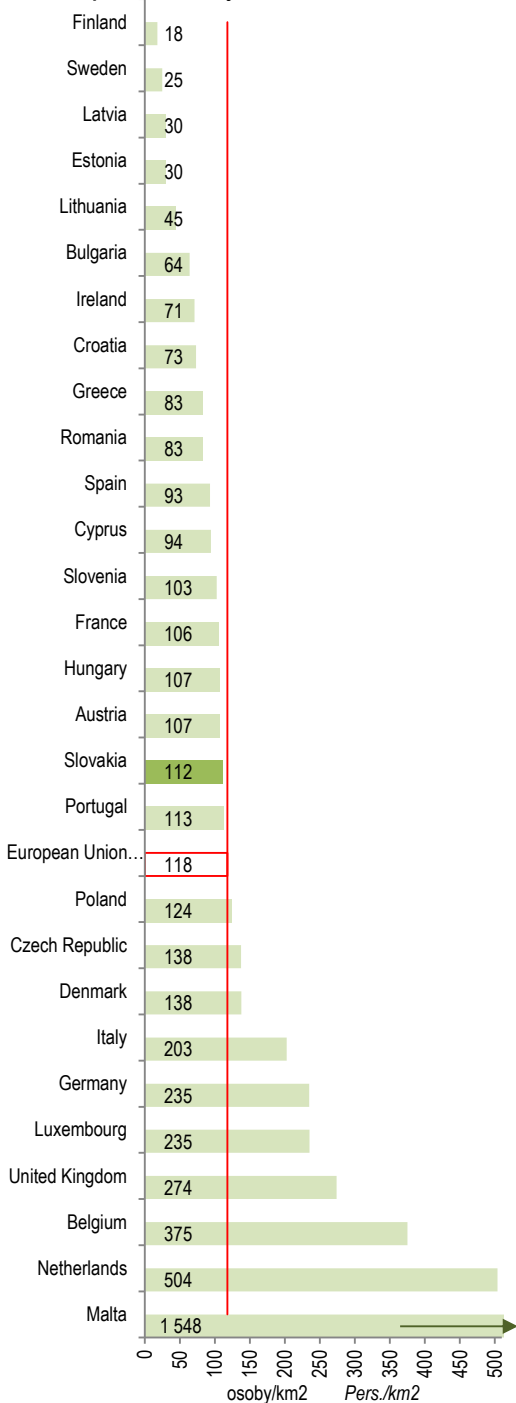

G 24-2. Index ekonomickej závislosti v roku 2019  
*Age dependency ratio in 2019*

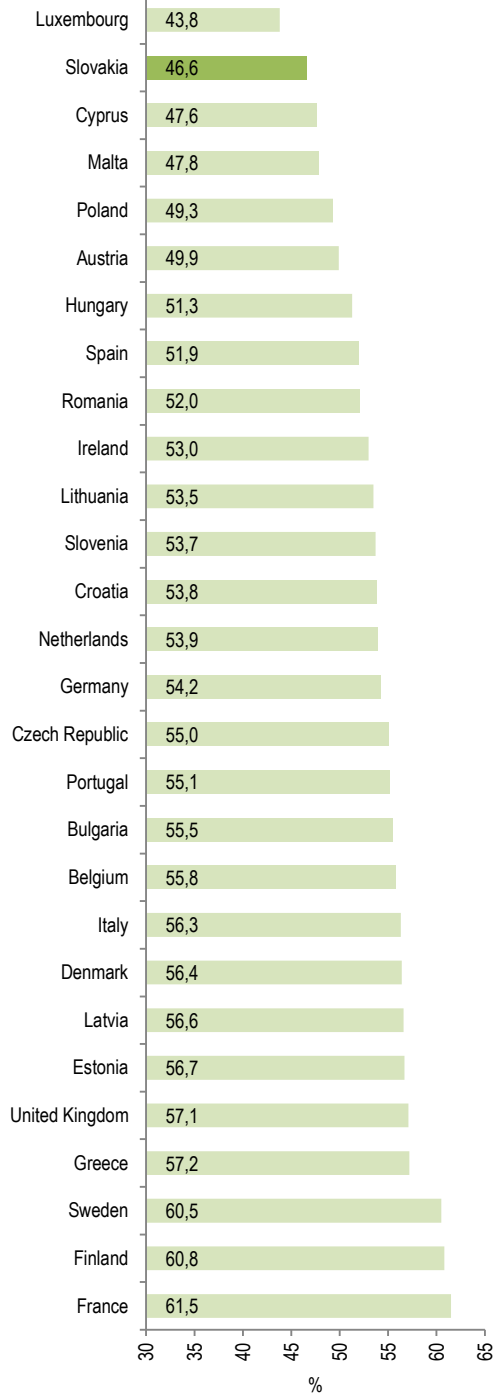

## POROVNANIE KRAJÍN EÚ

## COMPARISON OF THE EU COUNTRIES

**G 24-3 Reálny index rastu HPH <sup>2)</sup>**  
**Real growth rate of GVA <sup>2)</sup>**

**G 24-4. HDP na obyvateľa v PKS v roku 2018**  
**GDP per capita in PPS in 2018**

