

ŠTATISTICKÁ ROČENKA REGIÓNOV

Slovenska



REGIONAL STATISTICAL YEARBOOK

of Slovakia



ŠTATISTICKÝ
ÚRAD
SLOVENSKEJ
REPUBLIKY

2018

Kód: 090119

Okruh: SUB

Dátum: Január 2019

ŠTATISTICKÁ ROČENKA REGIÓNOV SLOVENSKA 2018

***REGIONAL STATISTICAL
YEARBOOK OF SLOVAKIA 2018***

Sekcia poskytovania štatistických produktov a služieb

Generálna riaditeľka: Oľga Dzianová

Kontaktná osoba: Alena Vachová, alena.vachova@statistics.sk

Štatistický úrad Slovenskej republiky

Informačný servis

Miletičova 3

824 67 Bratislava 26

Tel.: 02 / 50236 335

www.susr.sk / Produkty / Publikácie

Rozmnožovanie obsahu tejto publikácie, ako aj jednotlivých častí, v pôvodnej alebo upravenej podobe pre komerčné účely, je možné len s písomným súhlasom Štatistického úradu SR. Údaje, ktoré sú obsahom tejto publikácie, je možné použiť len s uvedením zdroja.

Copying contents of this publication either whole or single parts, both in original and adjusted form for commercial purposes is possible only unless the Statistical Office of the Slovak Republic gives written permission. Data of this publication can be used only with identification of the source.

ISBN 978-80-8121-685-5 (tlačené vydanie / Printed edition)

ISBN 978-80-8121-686-2 (online / Online)

PREDSLOV

Vážení čitatelia,

Štatistická ročenka regiónov Slovenska je širokospektrálnym súhrnom informácií o slovenských regiónoch. Analyzujete, vyhodnocujete, riadite alebo študujete? Tento produkt je pre vás dobrým pomocníkom, pretože obsahuje regionálne údaje o demografickom, sociálnom a ekonomickom vývoji za posledných päť rokov. Záujem odbornej i širokej verejnosti o túto formu šírenia štatistických informácií nám potvrdzujú početné stiahnutia elektronickej verzie ročenky v predchádzajúcich rokoch.

Publikácia je členená do 24 kapitol podľa tematických okruhov. Tabuľková forma štatistických informácií je doplnená metodickými vysvetlivkami, definíciami a zdrojmi údajov. V každej kapitole vám grafické a mapové výstupy pomôžu k rýchlejšej a ľahšej orientácii v množstve štatistických údajov. V samostatných kapitolách upriamujeme pozornosť aj na našich 140 slovenských miest a tiež sa venujeme medzinárodnému porovnaniu vybraných ukazovateľov v krajinách EÚ.

Pri tvorbe regionálnej ročenky využívame najmä vlastnú databázu Štatistického úradu Slovenskej republiky, DATAcube. Vy, používatelia, máte rýchly prístup k zdrojovým tabuľkám tejto databázy pomocou identifikátorov, ktoré v publikácii nájdete pod tabuľkami. Elektronicкую verziu publikácie, ako aj prístup do databázy DATAcube, máte voľne dostupné na internetovom portáli www.statistics.sk.

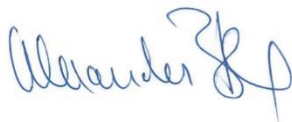

Alexander Ballek

predseda

Štatistického úradu Slovenskej republiky

PREFACE

Dear readers,

The Regional Statistical Yearbook of Slovakia is a wide-ranging summary of information on Slovak regions. Are you analysing, evaluating, managing or studying? This product is a good help for you because it contains regional data on demographic, social and economic development in the last five years. The interest of the professional and the general public in this form of dissemination of statistical information is confirmed by numerous downloads of the electronic version of the yearbook in the previous years.

The publication is divided into 24 thematic chapters. The tabular form of the statistical information is supplemented with methodological notes, definitions and data sources. The graphic and cartographic outputs in each chapter help you with the quick and easy orientation in the amount of the provided statistical data. In separate chapters we draw the attention to our 140 Slovak towns and also to the international comparison of selected indicators in the EU Member States.

In the production of the regional yearbook we use mainly the Statistical Office of the Slovak Republic's own database, DATAcube. You, the users, have a quick access to the source tables in this database through the identifiers, which are indicated in the publication below the tables. Both the electronic version of the publication and the access to the DATAcube database are freely available on the internet portal www.statistics.sk.

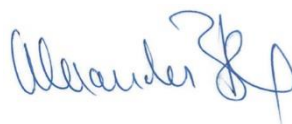
A handwritten signature in blue ink, appearing to read 'Alexander Ballek'.

*Alexander Ballek
President
of the Statistical Office of the Slovak Republic*

UPOZORNENIE

Ak v názve tabuľky alebo v poznámke pod tabuľkou nie je uvedená veľkosť súboru publikovaných údajov, údaje sú za celú ekonomiku SR (s dopočtom za organizácie s počtom zamestnancov do 19, za živnostníkov, prípadne za obyvateľstvo).

Pri údajoch publikovaných podľa určitých klasifikácií (napr. Štatistická klasifikácia ekonomických činností) anglický text ukazovateľov vždy nezodpovedá doslovnému prekladu slovenského textu, ale je uvedený podľa dikcie medzinárodných klasifikácií, prípadne sa uvádza v skrátenej forme.

Odchýlky v súčtoch a podieloch vznikajú zaokrúhľovaním údajov. Ak nie je výslovne uvedené inak, publikované údaje sú definitívne.

NOTICE

Unless the size of published dataset is specified in the table heading or a legend to the table, data refers to the economy of the SR in total (including imputation for the organizations of up to 19 employees, self-employed persons, or the whole population).

As far as data published according to certain classifications is concerned (e.g. Statistical classification of economic activities), the English text of indicators does not always correspond to a literal translation of the Slovak text, but it is given according to the diction of the international classifications, or is given in the abbreviated form.

Differences in sums and quotients arise from rounding the data. Unless explicitly stated, the published data is definitive.

VYSVETLENIE SYMBOLOV

veľké O (O)	v obsahu pri názve tabuľky a výraz (okres) v hlavičke tabuľky znamená, že v EXCEL súbore sú k dispozícii údaje aj na úrovni okresu
ležatá čiarka (–)	v tabuľke na mieste čísla znamená, že sa jav nevyskytoval
nula (0; 0,0; 0,00)	označuje hodnotu menšiu ako najmenšia vyjadriteľná hodnota v tabuľke v absolútnom tvare
bodka (•)	na mieste čísla znamená, že údaj nie je k dispozícii alebo je nespoľahlivý
ležatý krížik (x)	znamená, že zápis nie je možný z logických dôvodov
veľké D (D)	znamená, že údaj nie je možné publikovať pre jeho dôverný charakter
veľké T (T)	znamená označenie tabuľky
veľké G (G)	znamená označenie grafu
veľké M (M)	znamená označenie mapy
znak zlomu (↘)	prerušenie porovnateľnosti časového radu z metodických alebo iných dôvodov
z toho	znamená neúplný výber položiek
v tom	znamená úplný výber položiek

EXPLANATIONS TO SYMBOLS

Capital O (O)	in the contents at the table name and the expression (district) in the heading of the table means the table in EXCEL dataset contains data at district level
Macron (–)	in the place of a number denotes that the phenomenon did not occur
Zero (0; 0,0; 0,00)	denotes a lower value than the smallest unit expressible in the table in an absolute form
Dot (•)	in place of a number denotes that the figure is not available or reliable
Cross (x)	refers to that the entry is not possible for logical reasons
Capital D (D)	refers to that it is not possible to publish the figure because of its confidential character
Capital T (T)	refers to identification of table
Capital G (G)	refers to identification of graph
Capital M (M)	refers to identification of map
Break symbol (↘)	cut in comparability of time series due to methodology or other reasons
Of which	refers to incomplete selection of items
*Of which	refers to complete selection of items

FAREBNÉ ROZLIŠENIE ČÍSEL V TABUĽKÁCH

Červené / ružové číslo kraj / okres s maximálnou hodnotou ukazovateľa v SR

Modré / zelené číslo kraj / okres s minimálnou hodnotou ukazovateľa v SR



kliknutie na ikonu sprístupní súbor v xls - formáte

COLOURED NUMBERS IN THE TABLES

Red / pink number region / district with the highest indicator value in the SR

Blue / green number region / district with the lowest indicator value in the SR



clicking to icon opens the file in xls - format

MERNÉ JEDNOTKY		MEASURING UNITS
GJ	= gigajoule	= gigajoule
ha	= hektár	= hectare
MWh	= megawatt hodina	= megawatthour
kg	= kilogram	= kilogram
km	= kilometer	= kilometre
km ²	= kilometer štvorcový	= square kilometre
mil.	= milión	= million (mill.)
mld.	= miliarda	= milliard, billion (bill.)
m ²	= meter štvorcový	= square metre
m ³	= meter kubický	= cubic metre
oskm	= osobokilometer	= passenger kilometre (pass.-km)
osoba	= osoba	= person
t	= tona	= metric ton
t/ha	= tony na hektár	= tons per hectare
tis.	= tisíc	= thousand (thous.)
tkm	= tonový kilometer	= ton-kilometre

ZNAČKY A SKRATKY		SYMBOLS AND ABBREVIATIONS
%	= percento	= per cent
‰	= promile	= per mille
a pod.	= a podobne	= etc.
a i.	= a iné	= and others
b. c.	= bežné ceny	= current prices (curr. p.)
ČR	= Česká republika	= The Czech Republic (CZ)
EÚ	= Európska únia	= European Union
EUROSTAT	= Štatistický úrad Európskeho spoločenstva	= Statistical Office of the European Communities
LŠÚJ	= lokálna štatistická územná jednotka	= local administrative unit (LAU)
MF SR	= Ministerstvo financií SR	= Ministry of Finance of the SR
MPSVR SR	= Ministerstvo práce, sociálnych vecí a rodiny SR	= Ministry of Labour, Social Affairs and Family of the SR
MZ SR	= Ministerstvo zdravotníctva SR	= Ministry of Health of the SR
NACE	= Klasifikácia ekonomických činností Európskeho spoločenstva	= Generalal classification of economic activities of the European Community
napr.	= napríklad	= e. g.
NBS	= Národná banka Slovenska	= National Bank of Slovakia
NR SR	= Národná rada Slovenskej republiky	= National Council of the Slovak Republic
PN	= pracovná neschopnosť	= incapacity for work
PKS	= parita kúpnej sily	= Purchasing Power Standard (PPS)
resp.	= respektíve	= resp.
RŠÚJ	= regionálna štatistická územná jednotka	= regional statistical territorial unit (NUTS)
SR	= Slovenská republika	= The Slovak Republic
ŠÚ SR	= Štatistický úrad Slovenskej republiky	= The Statistical Office of the Slovak Republic (SO SR)
s. c.	= stále ceny	= constant prices (con. p.)
t. j.	= to jest	= i. e.
ÚPSVR	= Úrad práce sociálnych vecí a rodiny	= Office of Labour, Social Affairs and Family
ÚNP	= úplne náklady práce	= Labour costs survey (LCS)
VZPS	= výberové zisťovanie pracovných síl	= Labour force sample survey (LFS)
Z. z.; Zb.	= Zbierka zákonov	= Coll.

1	REGIONÁLNA ŠTATISTIKA VYBRANÉ UKAZOVATELE	REGIONAL STATISTICS SELECTED INDICATORS	13
T 1-0.	Územné členenie SR podľa klasifikácie NUTS a použité skrátené označenia územných jednotiek	<i>Territorial breakdown of the SR by NUTS classification and used abbreviations of territorial units</i>	16
T 1-1.	O Vybrané regionálne ukazovatele k 31. 12. 2017	<i>Selected regional indicators as at Dec. 31, 2017</i>	17
T 1-2.	O Výmera územia k 31. 12.	<i>Land area as at Dec. 31</i>	20
T 1-3.	O Obce podľa veľkostných skupín obcí k 31. 12.	<i>Municipalities by size groups of municipalities as at Dec. 31</i>	22
T 1-4.	O Obyvatelia podľa veľkostných skupín obcí k 31. 12.	<i>Inhabitants by size groups of municipalities as at Dec. 31</i>	24
T 1-5.	O Muži podľa veľkostných skupín obcí k 31. 12.	<i>Men by size groups of municipalities as at Dec. 31</i>	28
T 1-6.	O Ženy podľa veľkostných skupín obcí k 31. 12.	<i>Women by size groups of municipalities as at Dec. 31</i>	30
2	OBYVATEĽSTVO	POPULATION	35
T 2-1.	O Stredný stav a pohyb obyvateľstva	<i>Mid-year population and population change</i>	40
T 2-2.	O Prírastky a stav obyvateľstva	<i>Increases and state of population</i>	46
T 2-3.	O Sťahovanie obyvateľstva	<i>Migration of population</i>	52
T 2-4.	O Obyvateľstvo podľa národnosti k 31. 12.	<i>Population by nationality as at Dec. 31</i>	58
T 2-5.	O Obyvateľstvo podľa základných vekových skupín a pohlavia k 31. 12.	<i>Population by basic age groups and sex as at Dec. 31</i>	60
T 2-6.	O Vybrané ukazovatele veku obyvateľstva podľa pohlavia	<i>Selected age indicators of population by sex</i>	63
T 2-7.	O Vekové zloženie obyvateľstva	<i>Age structure of population</i>	66
3	TRH PRÁCE	LABOUR MARKET	83
T 3-1.	Bilancia ekonomickej aktivity – ekonomicky aktívne obyvateľstvo (VZPS)	<i>Balance of economic activity – economically active population (LFS)</i>	90
T 3-2.	Bilancia ekonomickej aktivity – ekonomicky neaktívne obyvateľstvo od 15 rokov (VZPS)	<i>Balance of economic activity – economically inactive population aged 15 years and more (LFS)</i>	92
T 3-3.	Bilancia ekonomickej aktivity – obyvateľstvo (VZPS)	<i>Balance of economic activity – population (LFS)</i>	94
T 3-4.	Miera ekonomickej aktivity, miera zamestnanosti a miera nezamestnanosti (VZPS)	<i>Economic activity rate, employment rate and unemployment rate (LFS)</i>	96
T 3-5.	Bilancia ekonomickej aktivity – ekonomicky aktívne obyvateľstvo od 15 rokov podľa vzdelania (VZPS)	<i>Balance of economic activity – economically active population 15 years and more by education (LFS)</i>	98
T 3-6.	Bilancia ekonomickej aktivity – ekonomicky aktívne obyvateľstvo, pracujúci podľa veku (VZPS)	<i>Balance of economic activity – economically active population, employed by age (LFS)</i>	100

T 3-7.		Zamestnané osoby a mzdy v hospodárstve SR	<i>Employed persons and wage in the economy of the SR</i>	102
T 3-8.	O	Priemerný evidenčný počet a štruktúra zamestnancov podľa pohlavia	<i>Average registered number and structure of employees by sex</i>	104
T 3-9.	O	Priemerná hrubá nominálna mesačná mzda zamestnanca podľa pohlavia	<i>Average gross nominal monthly wage of employee by sex</i>	106
T 3-10.	O	Priemerný evidenčný počet zamestnancov podľa ekonomických činností	<i>Average registered number of employees by economic activities</i>	108
T 3-11.	O	Priemerná hrubá nominálna mesačná mzda zamestnanca podľa ekonomických činností	<i>Average gross nominal monthly wage of employee by economic activities</i>	112
T 3-12.		Štruktúra priemernej hrubej nominálnej mesačnej mzdy zamestnanca	<i>Structure of average gross nominal monthly earnings of employee</i>	116
T 3-13.		Priemerná hrubá nominálna mesačná mzda zamestnanca podľa veku	<i>Average gross nominal monthly earnings of employee by age</i>	118
T 3-14.		Priemerná hrubá nominálna mesačná mzda zamestnanca podľa vzdelania	<i>Average gross nominal monthly earnings of employee by education</i>	122
T 3-15.		Úplné náklady práce na zamestnanca	<i>Total labour costs per employee</i>	126
T 3-16.	O	Uchádzači o zamestnanie k 31. 12.	<i>Job applicants as at Dec. 31</i>	128
T 3-17.	O	Uchádzači o zamestnanie podľa veku k 31. 12.	<i>Job applicants by age as at Dec. 31</i>	130
T 3-18.	O	Disponibilní uchádzači o zamestnanie a miera evidovanej nezamestnanosti k 31. 12.	<i>Disposable job applicants and registered unemployment rate as at Dec. 31</i>	132
4		PRÍJMY A VÝDAVKY DOMÁCNOSTÍ	INCOME AND EXPENDITURE OF HOUSEHOLDS	139
T 4-1.		Peňažné príjmy a výdavky domácností	<i>Money income and expenditure of households</i>	144
T 4-2.		Vybrané štrukturálne indikátory založené na prierezovej zložke EU SILC	<i>Selected structural indicators based on the cross-sectional component of EU SILC</i>	148
5		VZDELÁVANIE	EDUCATION	151
T 5-0.		Medzinárodná štandardná klasifikácia vzdelávania ISCED 2011 a systém vzdelávania v SR	<i>International Standard Classification of Education ISCED 2011 and system of education in the SR</i>	154
T 5-1.	O	Materské školy	<i>Kindergartens</i>	156
T 5-2.	O	Základné školy k 15. 9.	<i>Basic schools as at Sept. 15</i>	158
T 5-3.	O	Gymnázia k 15. 9.	<i>Grammar schools as at Sept. 15</i>	160
T 5-4.	O	Stredné odborné školy k 15. 9.	<i>Secondary specialized schools as at Sept. 15</i>	162
T 5-5.		Vysoké školy k 31. 10.	<i>Universities and colleges as at Oct. 31</i>	164

6	ZDRAVIE	HEALTH	167
T 6-1.	Zdravotnícke zariadenia k 31. 12.	<i>Health facilities as at Dec. 31</i>	170
T 6-2.	Posteľový fond v zdravotníckych zariadeniach k 31. 12.	<i>Bed fund in health facilities as at Dec. 31</i>	172
T 6-3.	Pracovné miesta v zdravotníckych zariadeniach k 31. 12.	<i>Working posts in health facilities as at Dec. 31</i>	174
T 6-4.	O Pracovná neschopnosť	<i>Incapacity for work</i>	176
T 6-5.	Prijmy zdravotných poisťovní z výberu poistného	<i>Revenues of health insurance companies from premium collection</i>	178
T 6-6.	Úhrady zdravotných poisťovní za zdravotnú starostlivosť	<i>Expenditures of health insurance companies on provided health care</i>	180
7	SOCIÁLNA OCHRANA	SOCIAL PROTECTION	183
T 7-1.	Prijmy z výberu poistného do fondov Sociálnej poisťovne	<i>Revenues of the Social Insurance Agency from premium collection to funds</i>	188
T 7-2.	Výdavky Sociálnej poisťovne na dávky sociálneho poistenia	<i>Expenditures of the Social Insurance Agency on social insurance benefits</i>	190
T 7-3.	Poberatelia dôchodkov k 31. 12.	<i>Pension receivers as at Dec. 31</i>	192
T 7-4.	Priemerná mesačná výška vyplácaných sólo dôchodkov k 31. 12.	<i>Average monthly level of solo pensions paid as at Dec. 31</i>	194
T 7-5.	O Zariadenia sociálnych služieb a ich kapacita k 31. 12.	<i>Social service facilities and their capacity as at Dec. 31</i>	196
8	KULTÚRA	CULTURE	199
T 8-1.	Divadlá a kiná	<i>Theatres and cinemas</i>	202
T 8-2.	Múzeá a galérie	<i>Museums and galleries</i>	204
T 8-3.	Verejné knižnice	<i>Public libraries</i>	206
9	REGIONÁLNE ÚČTY	REGIONAL ACCOUNTS	209
T 9-1.	Regionálny hrubý domáci produkt	<i>Regional gross domestic product</i>	214
T 9-2.	Regionálna hrubá pridaná hodnota podľa ekonomických činností	<i>Regional gross value added by economic activities</i>	216
T 9-3.	Tvorba hrubého fixného kapitálu podľa ekonomických činností	<i>Gross fixed capital formation by economic activities</i>	218
T 9-4.	Celková zamestnanosť v hospodárstve SR podľa ekonomických činností	<i>Employment in the economy of the SR by economic activities</i>	220
T 9-5.	Zamestnanci v hospodárstve SR podľa ekonomických činností	<i>Employees in the economy of the SR by economic activities</i>	222
T 9-6.	Účet rozdelenia prvotných dôchodkov domácností	<i>Allocation of primary income account of households</i>	224
T 9-7.	Účet druhotného rozdelenia dôchodkov domácností	<i>Secondary distribution of income account of households</i>	226

10		ORGANIZAČNÁ ŠTATISTIKA	ORGANIZATIONAL STATISTICS	233
T 10-1.	O	Právne subjekty podľa vybraných právnych foriem k 31. 12.	<i>Legal units by selected legal forms as at Dec. 31</i>	236
T 10-2.	O	Právnické osoby podľa vybraných právnych foriem k 31. 12.	<i>Legal persons by selected legal forms as at Dec. 31</i>	238
T 10-3.	O	Podniky podľa vybraných druhov vlastníctva k 31. 12.	<i>Enterprises by selected forms of ownership as at Dec. 31</i>	240
T 10-4.	O	Podniky podľa počtu zamestnancov k 31. 12.	<i>Enterprises by number of employees as at Dec. 31</i>	242
T 10-5.	O	Podniky podľa ekonomických činností k 31. 12.	<i>Enterprises by economic activities as at Dec. 31</i>	244
T 10-6.	O	Živnostníci podľa ekonomických činností k 31. 12.	<i>Self-employed persons by economic activities as at Dec. 31</i>	248
11		POLNOHOSPODÁRSTVO	AGRICULTURE	255
T 11-1.		Produkcia a tržby	<i>Production and receipts</i>	258
T 11-2.	O	Produkcia vybraných poľnohospodárskych plodín	<i>Production of selected agricultural crops</i>	260
T 11-3.	O	Hektárové úrody vybraných poľnohospodárskych plodín	<i>Hectare yields of selected agricultural crops</i>	262
T 11-4.	O	Stavy hospodárskych zvierat	<i>Livestock</i>	264
T 11-5.	O	Intenzita chovu hospodárskych zvierat	<i>Intensity of livestock breeding</i>	266
12		PRÍEMYSEL	INDUSTRY	269
T 12-1.		Vybrané ukazovatele v priemysle	<i>Selected indicators in industry</i>	272
T 12-2.	O	Vybrané ukazovatele za priemyselné závody	<i>Selected indicators of industrial establishments</i>	274
13		ENERGETIKA	ENERGY	277
T 13-1.	O	Spotreba vybraných druhov palív, elektriny a tepla (za poľnohospodárstvo, lesníctvo, dopravu, priemysel a stavebníctvo)	<i>Consumption of selected fuels, electricity and heat (for agriculture, forestry, transport, industry and construction)</i>	280
14		STAVEBNÍCTVO	CONSTRUCTION	283
T 14-1.		Vybrané ukazovatele v stavebníctve	<i>Selected indicators in construction</i>	288
T 14-2.	O	Vybrané ukazovatele v stavebníctve za podniky s počtom zamestnancov 20 a viac	<i>Selected indicators in construction for enterprises with 20 and more employees</i>	290
T 14-3.	O	Bytová výstavba	<i>Housing construction</i>	292
T 14-4.	O	Dokončené byty podľa počtu izieb	<i>Completed dwellings by number of rooms</i>	294
15		VNÚTORNÝ OBCHOD	INTERNAL TRADE	299
T 15-1.		Tržby za vlastné výkony a tovar vo vnútornom obchode	<i>Turnover in internal trade</i>	302

16	DOPRAVA A POŠTOVÉ SLUŽBY	TRANSPORT AND POST SERVICES	305
T 16-1.	Dĺžka ciest k 31. 12.	<i>Length of roads as at Dec. 31</i>	308
T 16-2.	Objekty na cestných komunikáciách k 31. 12.	<i>Objects on the roads communications as at Dec. 31</i>	310
T 16-3.	Motorové vozidlá podľa jednotlivých druhov k 31. 12.	<i>Motor vehicles by individual types as at Dec. 31</i>	312
T 16-4.	Vybrané ukazovatele cestnej verejnej dopravy	<i>Selected indicators of road public transport</i>	314
T 16-5.	Vybrané ukazovatele za pošty k 31. 12.	<i>Selected indicators of posts as at Dec. 31</i>	316
17	INFORMÁCIE A KOMUNIKÁCIA, INFORMAČNÁ SPOLOČNOSŤ	INFORMATION AND COMMUNICATION, INFORMATION SOCIETY	319
T 17-1.	Vybrané ukazovatele za telekomunikácie k 31. 12.	<i>Selected indicators of telecommunications as at Dec. 31</i>	322
T 17-2.	Informačné a komunikačné technológie v domácnostiach k 31. 3.	<i>Information and communication technology in households as at Mar. 31</i>	324
18	CESTOVNÝ RUCH	TOURISM	329
T 18-1.	Ubytovacie zariadenia k 31. 12.	<i>Accommodation establishments as at Dec. 31</i>	332
T 18-2.	Kapacita ubytovacích zariadení k 31. 12.	<i>Capacity of accommodation establishments as at Dec. 31</i>	334
T 18-3.	Návštevníci v ubytovacích zariadeniach	<i>Visitors in accommodation establishments</i>	336
T 18-4.	Prenocovania návštevníkov v ubytovacích zariadeniach	<i>Overnight stays by visitors in accommodation establishments</i>	338
T 18-5.	O Vybrané ukazovatele cestovného ruchu v okresoch	<i>Selected indicators of tourism in districts</i>	
19	ŽIVOTNÉ PROSTREDIE	ENVIRONMENT	343
T 19-1.	Verejné vodovody a kanalizácie k 31. 12.	<i>Public water-supply and sewage systems as at Dec. 31</i>	348
T 19-2.	Rozvod a čistenie vody	<i>Distribution and purification of water</i>	350
T 19-3.	Komunálny odpad z obcí podľa podskupín katalógu odpadov	<i>Municipal waste by subgroups of Waste Catalogue</i>	352
T 19-4.	Relatívne ukazovatele o nakladaní s komunálnym odpadom	<i>Relative indicators of treatment with municipal waste</i>	354
T 19-5.	O Emisie základných znečisťujúcich látok	<i>Emissions of major pollutants</i>	356
T 19-6.	O Intenzita znečistenia emisiami	<i>Intensity of pollutant emissions</i>	358

20	VEDA A TECHNIKA	SCIENCE AND TECHNOLOGY	363
T 20-1.	Zamestnané osoby vo výskume a vývoji (VV) k 31. 12.	<i>Research and development personnel (R&D) as at Dec. 31</i>	366
T 20-2.	Zamestnanci a študenti doktorandského štúdia VV podľa vednej oblasti k 31. 12.	<i>Employees and doctorate students R&D by field of science as at Dec. 31</i>	368
T 20-3.	Výdavky na výskum a vývoj	<i>Expenditures on research and development</i>	370
T 20-4.	Výdavky na výskum a vývoj podľa činnosti	<i>Expenditures on research and development by activity</i>	374
T 20-5.	Výdavky na výskum a vývoj podľa vednej oblasti.	<i>Expenditures on research and development by field of science</i>	376
21	KRIMINALITA	CRIMINALITY	379
T 21-1.	Kriminalita podľa základných skupín	<i>Criminality by basic groups</i>	382
T 21-2.	Násilné a majetkové trestné činy	<i>Violent and property crimes</i>	384
22	NEHODY A POŽIARE	ACCIDENTS AND FIRES	387
T 22-1.	Nehodovosť na cestách	<i>Road traffic accidents</i>	390
T 22-2.	Požiarovosť	<i>Fires</i>	392
23	VYBRANÉ ÚDAJE O MESTÁCH SR	SELECTED DATA ON SLOVAK TOWNS	395
T 23-1.	Geografické údaje za mestá	<i>Geographical data on towns</i>	398
T 23-2.	Celkový prírastok a stav obyvateľstva v mestách	<i>Total increase and state of population in towns</i>	401
T 23-3.	Prirodzený pohyb obyvateľstva v mestách	<i>Natural change of population in towns</i>	404
T 23-4.	Migračný pohyb obyvateľstva v mestách	<i>Migrational change of population in towns</i>	407
T 23-5.	Nezamestnanosť v mestách	<i>Unemployment in towns</i>	410
T 23-6.	Materské a základné školy v mestách	<i>Kindergartens and basic schools in towns</i>	413
T 23-7.	Stredné školy v mestách	<i>Secondary schools in towns</i>	416
T 23-8.	Právnické osoby v mestách	<i>Legal persons in towns</i>	419
T 23-9.	Fyzické osoby – podnikatelia v mestách	<i>Natural persons - entrepreneurs in towns</i>	422
T 23-10.	Dokončené byty v mestách	<i>Completed dwellings in towns</i>	425
24	POROVNANIE KRAJÍN EÚ	COMPARISON OF THE EU COUNTRIES	431
T 24-1.	Vybrané ukazovatele za regióny krajín EÚ	<i>Selected indicators in regions of the EU countries</i>	434

1

REGIONÁLNA ŠTATISTIKA
VYBRANÉ UKAZOVATELE

*REGIONAL STATISTICS
SELECTED INDICATORS*

Metodické vysvetlivky

Podľa zákona č. 221/1996 Z. z. o územnom a správnom usporiadaní SR s účinnosťou od 24. júla 1996 sú správnymi celkami Slovenskej republiky kraje, ktoré sa členia na okresy. Územie Slovenskej republiky sa člení na 8 krajov a 79 okresov.

Na účely zabezpečenia tvorby a šírenia porovnateľných regionálnych štatistík v rámci Európskej únie bola vytvorená klasifikácia – Nomenklatúra štatistických územných jednotiek NUTS (nariadenie č. 1059/2003 a nadväzná vyhláška Štatistického úradu SR č. 438/2004 Z. z. z 19. júla 2004). Ide o trojstupňovú hierarchickú klasifikáciu. V prípade Slovenskej republiky RŠÚJ 0 a RŠÚJ 1 (NUTS 0 a NUTS 1) zahŕňa územie celej republiky, regionálnu úroveň RŠÚJ 2 (NUTS 2) tvoria 4 zoskupenia krajov – oblastí, RŠÚJ 3 (NUTS 3) tvorí 8 krajov. Okrem týchto troch stupňov klasifikácie má SR ešte dve lokálne úrovne. Úroveň LŠÚJ 1 (LAU 1) zodpovedá okresom (79) a LŠÚJ 2 (LAU 2) obciam SR.

Publikácia obsahuje ukazovatele v členení od RŠÚJ 1 po RŠÚJ 3 úroveň a aj LŠÚJ 1 úroveň (členenie podľa okresov), pokiaľ je k dispozícii. Vybrané údaje sú publikované aj za mestá SR, resp. vybrané mestá (napr. Bratislava, Košice, resp. krajské mestá), za agregát mestá spolu a za agregát ostatné obce spolu.

Obec za **mesto** vyhlasuje NR SR na návrh vlády, podľa § 22 ods. 1 zákona č. 369/1990 Zb. o obecnom zriadení v znení neskorších predpisov. **Ostatné obce** sú všetky obce, ktoré nie sú mestami.

K 31. 12. 2017 bolo v Slovenskej republike 2 890 obcí (vrátane 3 vojenských obvodov), z nich 140 miest (vrátane obcí Gabčíkovo a Turany, ktoré boli Uznesením NR SR č. 395/2015 Z. z. SR, z 24. 11. 2015 vyhlásené za mestá.)

Urbanistické charakteristiky osídlenia sú vyjadrené rozlohou a hustotou obyvateľstva.

Definície

Hustota obyvateľstva je počet obyvateľov k 31. 12. pripadajúci na jednotku plochy (km²).

Veľkostná skupina obcí je kategorizácia obce podľa počtu obyvateľov.

Methodological notes

According to the Act No 221/1996 Coll. on Territorial and Administrative Division of the SR, which came into force on July 24, 1996, regions broken down into districts have become the administrative units of the SR. The territory of the SR has been administratively subdivided into 8 regions and 79 districts.

The Nomenclature of Territorial Units for Statistics (NUTS) was established in order to ensure processing and dissemination of comparable regional statistics within the European Union (Regulation No 1059/2003 and follow-up Decree of the SO SR No 438/2004 Coll. of July 19, 2004). The NUTS is a three-level hierarchical classification. In case of the Slovak Republic the level of NUTS 0 and NUTS 1 involves the whole territory of the republic, regional NUTS 2 level is made up of 4 groups of regions – areas and NUTS 3 comprises 8 regions. Besides these three levels the SR has two local LAU levels. The LAU 1 level is represented by 79 districts and LAU 2 corresponds to municipalities.

The publication contains indicators in division from NUTS 1 to NUTS 3 level and even LAU 1 level (breakdown by districts) if it is available. Selected data is also published on towns of the SR or selected towns (e.g. Bratislava, Košice or regional centres), on aggregates of all towns in total and other municipalities in total.

The National Council of the SR declares a municipality a **town** by a governmental proposal according to the section 22, subsection 1 of the Act No 369/1990 Coll. on the Municipal Constitution in wording of later regulations. **Other municipalities** are all municipalities, which are not declared to be towns.

As at Dec. 31, 2017 there were 2 890 municipalities in the SR (including 3 military districts), of which 140 towns (including the municipalities of Gabčíkovo and Turany, which were approved by the NR SR No 395/2015 Coll. SR, dated 24. 11. 2015 proclaimed as cities.)

Urban indicators of settlement are expressed by two indicators, area and population density.

Definitions

Population density is the number of inhabitants as at Dec. 31 per unit of area (km²).

Size group of municipalities is the categorization of municipality by the number of inhabitants.

Poľnohospodárska pôda je súhrn kultúr (druhov pozemkov) slúžiacich bezprostredne poľnohospodárskej výrobe ako základný prostriedok, z ktorého sa získava rastlinná produkcia. Pozostáva z ornej pôdy, chmeľníc, viníc, záhrad, ovocných sádov a trvalých trávnych porastov.

Orná pôda je pozemok, na ktorom sa pravidelne pestujú obilniny, okopaniny, krmoviny, technické plodiny, zelenina a iné záhradné plodiny, pozemky, ktoré sú dočasne zatrávňované (viacročné plodiny na ornej pôde), patria sem i pareniská, skleníky a fóliovníky, pokiaľ sú zriadené na ornej pôde.

Stupeň zornenia udáva podiel ornej pôdy na poľnohospodárskej pôde.

Nepoľnohospodárska pôda pozostáva z lesných pozemkov, vodných plôch, zastavaných plôch a nádvorí a ostatných plôch.

Lesný pozemok je porastová pôda, t. j. pôda využívaná k lesnej produkcii alebo len dočasne odlesnená s úmyslom opätovnej obnovy lesného porastu.

Agricultural land is sum of plantations (kinds of lands) serving primary to the agricultural production as the basic means for vegetal production acquiring. It includes arable land, hop-gardens, vineyards, gardens, orchards and permanent grass growth.

Arable land is land, where are regularly growed cereals, root-crops, fodder, industrial crops, vegetables and other garden crops, lands temporary overgrown with grass. Hotbeds, glasshouses and plastic greenhouses are also included, if they are on arable land.

Rate of ploughed land is expressed by the ratio of the arable land to the agricultural land.

Nonagricultural land included forest area, water area, built-up area and yard and other area.

Forest area is the timber land, i.e. land used for forest production, or temporarily deforested with the intention of reforestation.

Zdroj údajov

Údaje o rozlohe sú preberané z Geodetického a kartografického ústavu v Bratislave. Údaje o obyvateľstve z demografickej štatistiky sú výsledkom zberu a spracovaní ŠÚ SR.

Source

The Geodetic and Cartographic Institute in Bratislava provides data on area. Data for demographic statistics is the result of the collection and the processing in the SO SR.

T 1-0. Územné členenie SR podľa klasifikácie NUTS a použité skrátené označenia územných jednotiek
Territorial breakdown of the SR by NUTS classification and used abbreviations of territorial units

RŠÚJ 0 a RŠÚJ 1 / NUTS 0 and NUTS 1

(celé územie SR / the territory of the SR)

Slovenská republika / Slovak Republic

RŠÚJ 2 / NUTS 2

(oblasti / groups of regions)

Bratislavský kraj Západné Slovensko Stredné Slovensko Východné Slovensko

RŠÚJ 3 / NUTS 3

(kraje / regions)

Bratislavský kraj	BL	Trnavský kraj	TA	Žilinský kraj	ZI	Prešovský kraj	PV
		Trenčiansky kraj	TC	Banskobystrický kraj	BC	Košický kraj	KI
		Nitriansky kraj	NI				

LŠÚJ 1 / LAU 1

(okresy / districts)

Bratislavský kraj	BL	Trnavský kraj	TA	Žilinský kraj	ZI	Prešovský kraj	PV
Bratislava I	B1	Dunajská Streda	DS	Bytča	BY	Bardejov	BJ
Bratislava II	B2	Galanta	GA	Čadca	CA	Humenné	HE
Bratislava III	B3	Hlohovec	HC	Dolný Kubín	DK	Kežmarok	KK
Bratislava IV	B4	Piešťany	PN	Kysucké Nové Mesto	KM	Levoča	LE
Bratislava V	B5	Senica	SE	Liptovský Mikuláš	LM	Medzilaborce	ML
Malacky	MA	Skalica	SI	Martin	MT	Poprad	PP
Pezinok	PK	Trnava	TT	Námestovo	NO	Prešov	PO
Senec	SC	Trenčiansky kraj	TC	Ružomberok	RK	Sabinov	SB
		Bánovce nad Bebravou	BN	Turčianske Teplice	TR	Snina	SV
		Ilava	IL	Tvrdošín	TS	Stará Ľubovňa	SL
		Myjava	MY	Žilina	ZA	Stropkov	SP
		Nové Mesto nad Váhom	NM	Banskobystrický kraj	BC	Svidník	SK
		Partizánske	PE	Banská Bystrica	BB	Vranov nad Topľou	VT
		Považská Bystrica	PB	Banská Štiavnica	BS	Košický kraj	KI
		Prievidza	PD	Brezno	BR	Gelnica	GL
		Púchov	PU	Detva	DT	Košice I	K1
		Trenčín	TN	Krupina	KA	Košice II	K2
		Nitriansky kraj	NI	Lučenec	LC	Košice III	K3
		Komárno	KN	Poltár	PT	Košice IV	K4
		Levice	LV	Revúca	RA	Košice – okolie	KS
		Nitra	NR	Rimavská Sobota	RS	Michalovce	MI
		Nové Zámky	NZ	Veľký Krtíš	VK	Rožňava	RV
		Šaľa	SA	Zvolen	ZV	Sobrance	SO
		Topoľčany	TO	Žarnovica	ZC	Spišská Nová Ves	SN
		Zlaté Moravce	ZM	Žiar nad Hronom	ZH	Trebišov	TV

LŠÚJ 2 / LAU 2

(obce ¹⁾ / municipalities ¹⁾)

¹⁾ 2 890 obcí k 31. 12. 2017 / 2 890 municipalities as at Dec. 31, 2017

T 1-1. Vybrané regionálne ukazovatele k 31. 12. 2017



Selected regional indicators as at Dec. 31, 2017

SR / oblasť / kraj (okres) SR / Area / Region (District)	Rozloha (km ²) Surface area (km ²)	Počet okresov Number of districts	Počet obcí Number of munici- palities	z toho Of which: mestá Towns	Obyvateľstvo spolu (osoby) Population in total (persons)	z toho / Of which:			Hustota obyvateľstva (obyv./km ²) Population density (Inhab./km ²)
						ženy Women	mestské obyvateľstvo Urban population	z toho Of which: ženy Women	
SR spolu / SR in total	49 034	79	2 890	140	5 443 120	2 786 606	2 918 950	1 515 327	111
Bratislavský kraj	2 053	8	73	7	650 838	341 252	515 367	272 253	317
Bratislavský kraj	2 053	8	73	7	650 838	341 252	515 367	272 253	317
Bratislava mesto	368	5	1	1	429 564	227 687	429 564	227 687	1 168
Bratislava I	10	1	1	x	40 610	21 268	40 610	21 268	4 235
Bratislava II	92	1	3	x	114 920	61 891	114 920	61 891	1 243
Bratislava III	75	1	3	x	66 442	35 175	66 442	35 175	890
Bratislava IV	97	1	6	x	96 791	51 151	96 791	51 151	1 001
Bratislava V	94	1	4	x	110 801	58 202	110 801	58 202	1 176
Malacky ³⁾	950	1	26	2	72 999	37 174	28 901	15 031	77
Pezinok	376	1	17	3	63 638	32 796	37 492	19 504	169
Senec	360	1	29	1	84 637	43 595	19 410	10 031	235
Západné Slovensko	14 992	23	881	50	1 828 428	934 169	897 954	464 489	122
Trnavský kraj	4 146	7	251	17	562 372	286 896	267 587	138 332	136
Dunajská Streda ⁶⁾	1 075	1	67	4	121 028	62 123	50 008	26 167	113
Galanta	642	1	36	3	93 952	47 730	36 036	18 490	146
Hlohovec	267	1	24	2	45 229	22 927	25 876	13 222	169
Piešťany	381	1	27	2	62 871	32 325	33 635	17 742	165
Senica	683	1	31	2	60 557	30 729	25 357	12 945	89
Skalica	357	1	21	3	47 091	23 782	31 293	15 925	132
Trnava	741	1	45	1	131 644	67 280	65 382	33 841	178
Trenčiansky kraj	4 502	9	276	18	587 364	298 865	323 672	166 613	130
Bánovce n. Bebravou	462	1	43	1	36 512	18 565	18 350	9 428	79
Ilava	359	1	21	3	59 546	30 479	40 687	20 863	166
Myjava	327	1	17	2	26 669	13 570	16 579	8 556	81
Nové Mesto n. Váhom	580	1	34	2	62 503	31 835	28 998	14 942	108
Partizánske	301	1	23	1	45 816	23 292	22 653	11 750	152
Považská Bystrica	463	1	28	1	62 691	31 793	39 837	20 459	135
Prievidza	960	1	52	4	134 854	68 234	72 676	37 134	140
Púchov	375	1	21	1	44 392	22 539	17 810	9 125	118
Trenčín	675	1	37	3	114 381	58 558	66 082	34 356	170

¹⁾ bez mestských častí v Bratislave (17) a Košiciach (22), vrátane 3 vojenských obvodov /
Without city parts in Bratislava (17) and Košice (22), including 3 military districts

²⁾ počet mestských častí v okrese / Number of city parts in district

³⁻⁵⁾ vojenské obvody / Military districts (Záhorie ³⁾, Lešt ⁴⁾, Valaškovce ⁵⁾)

⁶⁻⁷⁾ od 1.1.2016 získali 2 obce štatút mesta / Since Jan. 1, 2016 2 municipalities were granted town status (Gabčíkovo ⁶⁾, Turany ⁷⁾)

T 1-1. Vybrané regionálne ukazovatele k 31. 12. 2017

Selected regional indicators as at Dec. 31, 2017

1. pokračovanie

1st continuation

SR / oblasť / kraj (okres) SR / Area / Region (District)	Rozloha (km ²) Surface area (km ²)	Počet okresov Number of districts	Počet obcí Number of munici- palities	z toho Of which: mestá Towns	Obyvateľstvo spolu (osoby) Population in total (persons)	z toho / Of which:			Hustota obyvateľstva (obyv./km ²) Population density (Inhab./km ²)
						ženy Women	mestské obyvateľstvo Urban population	z toho Of which: ženy Women	
Nitriansky kraj	6 344	7	354	15	678 692	348 408	306 695	159 544	107
Komárno	1 100	1	41	3	102 295	52 278	52 175	26 930	93
Levice	1 551	1	89	4	111 761	57 709	51 082	26 760	72
Nitra	871	1	62	2	161 025	82 988	85 704	44 670	185
Nové Zámky	1 347	1	62	3	140 171	72 205	58 440	30 511	104
Šaľa	356	1	13	1	52 158	26 638	22 219	11 400	147
Topoľčany	598	1	54	1	70 617	35 878	25 492	13 270	118
Zlaté Moravce	521	1	33	1	40 665	20 712	11 583	6 003	78
Stredné Slovensko	16 263	24	831	43	1 340 811	685 917	680 773	353 558	82
Žilinský kraj	6 809	11	315	19	691 023	351 469	337 427	174 151	101
Bytča	282	1	12	1	30 835	15 625	11 362	5 825	110
Čadca	761	1	23	3	90 499	45 521	38 657	19 622	119
Dolný Kubín	492	1	24	1	39 478	19 937	18 905	9 733	80
Kysucké Nové Mesto	174	1	14	1	32 963	16 656	15 132	7 718	190
Liptovský Mikuláš	1 341	1	56	2	72 339	37 331	38 873	20 390	54
Martin ⁷⁾	736	1	43	3	96 629	49 752	67 013	34 909	131
Námestovo	690	1	24	1	62 134	30 821	7 876	3 932	90
Ružomberok	647	1	25	1	56 791	29 212	26 854	14 082	88
Turčianske Teplice	393	1	26	1	15 970	8 150	6 390	3 324	41
Tvrdošín	479	1	15	2	36 104	18 039	16 563	8 259	75
Žilina	815	1	53	3	157 281	80 425	89 802	46 357	193
Banskobystrický kraj	9 454	13	516	24	649 788	334 448	343 346	179 407	69
Banská Bystrica	809	1	42	1	110 931	58 016	78 484	41 535	137
Banská Štiavnica	292	1	15	1	16 165	8 293	10 097	5 185	55
Brezno	1 265	1	30	1	61 959	31 848	21 082	10 953	49
Detva	449	1	15	2	32 270	16 538	22 286	11 466	72
Krupina	585	1	36	2	22 299	11 377	9 312	4 831	38
Lučenec	826	1	57	2	73 849	38 230	38 645	20 520	89
Poltár	476	1	22	1	21 644	10 969	5 693	2 929	45
Revúca	730	1	42	3	39 971	20 306	22 717	11 730	55
Rimavská Sobota	1 471	1	107	3	84 331	43 272	35 668	18 570	57
Veľký Krtíš	848	1	71	2	43 992	22 513	13 712	7 144	52
Zvolen ⁴⁾	759	1	26	2	68 925	35 702	47 456	24 838	91
Žarnovica	425	1	18	2	26 292	13 288	13 648	6 990	62
Žiar nad Hronom	518	1	35	2	47 160	24 096	24 546	12 716	91

T 1-1. Vybrané regionálne ukazovatele k 31. 12. 2017

Selected regional indicators as at Dec. 31, 2017

dokončenie

End of table

SR / oblasť / kraj (okres) SR / Area / Region (District)	Rozloha (km ²) Surface area (km ²)	Počet okresov Number of districts	Počet obcí Number of munici- palities	z toho Of which: mestá Towns	Obyvateľstvo spolu (osoby) Population in total (persons)	z toho / Of which:			Hustota obyvateľstva (obyv./km ²) Population density (Inhab./km ²)
						ženy Women	mestské obyvateľstvo Urban population	z toho Of which: ženy Women	
Východné Slovensko	15 727	24	1 105	40	1 623 043	825 268	824 856	425 027	103
Prešovský kraj	8 973	13	665	23	823 826	416 546	386 418	198 294	92
Bardejov	936	1	86	1	77 704	38 977	32 587	16 449	83
Humenné ⁵⁾	754	1	62	1	62 561	31 886	33 441	17 353	83
Kežmarok	630	1	41	3	74 408	37 274	25 440	13 085	118
Levoča	421	1	33	2	33 668	16 904	18 829	9 540	80
Medzilaborce	427	1	23	1	12 004	5 984	6 612	3 339	28
Poprad	1 105	1	29	3	104 711	53 787	63 326	33 025	95
Prešov	934	1	91	2	174 286	88 991	95 323	49 455	187
Sabinov	545	1	43	2	59 995	29 913	19 184	9 647	110
Snina	805	1	34	1	36 610	18 571	19 855	10 121	45
Stará Ľubovňa	708	1	44	2	53 849	26 839	19 561	9 847	76
Stropkov	389	1	43	1	20 623	10 331	10 654	5 310	53
Svidník	550	1	68	2	32 800	16 513	15 249	7 710	60
Vranov nad Topľou	769	1	68	2	80 607	40 576	26 357	13 413	105
Košický kraj	6 754	11	440	17	799 217	408 722	438 438	226 733	118
Gelnica	584	1	20	1	31 759	16 020	6 099	3 106	54
<i>Košice mesto</i>	<i>244</i>	<i>4</i>	<i>1</i>	<i>1</i>	<i>239 095</i>	<i>124 474</i>	<i>239 095</i>	<i>124 474</i>	<i>981</i>
Košice I	85	1	²⁾ 6	x	67 908	35 637	67 908	35 637	795
Košice II	81	1	²⁾ 8	x	82 255	42 614	82 255	42 614	1 021
Košice III	17	1	²⁾ 2	x	28 860	14 820	28 860	14 820	1 715
Košice IV	61	1	²⁾ 6	x	60 072	31 403	60 072	31 403	986
Košice - okolie	1 535	1	114	2	127 365	63 974	15 777	8 000	83
Michalovce	1 019	1	78	3	110 713	56 642	52 489	27 004	109
Rožňava	1 173	1	62	2	62 335	31 851	24 860	12 927	53
Sobrance	538	1	47	1	22 845	11 428	6 289	3 088	42
Spišská Nová Ves	587	1	36	3	99 500	50 337	49 663	25 459	169
Trebišov	1 073	1	82	4	105 605	53 996	44 166	22 675	98

¹⁾ bez mestských častí v Bratislave (17) a Košiciach (22), vrátane 3 vojenských obvodov /
Without city parts in Bratislava (17) and Košice (22), including 3 military districts

²⁾ počet mestských častí v okrese / Number of city parts in district

³⁻⁵⁾ vojenské obvody / Military districts (Záhorie ³⁾, Lešt ⁴⁾, Valaškovce ⁵⁾)

⁶⁻⁷⁾ od 1.1.2016 získali 2 obce štatút mesta / Since Jan. 1, 2016 2 municipalities was granted town status (Gabčíkovo ⁶⁾, Turany ⁷⁾)

T 1-2. Výmera územia k 31. 12. ¹⁾



Land area as at Dec. 31 ¹⁾

ha		Hectares					
SR / oblasť / kraj (okres) SR / Area / Region (District)	Rok Year	Celková výmera územia Land area in total	Poľnohos- podárska pôda spolu Agricultural land in total	z toho/Of which:		Nepoľnohos- podárska pôda spolu Non-agricultural land in total	z toho/Of which:
				orná pôda Arable land	stupeň zomenia (%) Rate of ploughed land (%)		lesné pozemky Forest land
SR spolu / SR in total	2013	4 903 531	2 401 808	1 413 134	58,8	2 501 722	2 015 370
	2014	4 903 491	2 397 041	1 412 228	58,9	2 506 450	2 017 105
	2015	4 903 459	2 389 616	1 411 294	59,1	2 513 843	2 020 116
	2016	4 903 435	2 385 328	1 409 778	59,1	2 518 107	2 022 522
	2017	4 903 420	2 381 953	1 408 660	59,1	2 521 467	2 024 374
Bratislavský kraj	2013	205 262	91 336	72 449	79,3	113 927	75 129
	2014	205 262	91 135	72 308	79,3	114 126	75 129
	2015	205 262	90 884	72 165	79,4	114 377	75 135
	2016	205 262	90 561	71 868	79,4	114 700	75 128
	2017	205 262	90 343	71 751	79,4	114 919	75 107
Bratislavský kraj	2013	205 262	91 336	72 449	79,3	113 927	75 129
	2014	205 262	91 135	72 308	79,3	114 126	75 129
	2015	205 262	90 884	72 165	79,4	114 377	75 135
	2016	205 262	90 561	71 868	79,4	114 700	75 128
	2017	205 262	90 343	71 751	79,4	114 919	75 107
Západné Slovensko	2013	1 499 222	938 363	762 105	81,2	560 859	384 083
	2014	1 499 200	937 230	761 664	81,3	561 970	384 260
	2015	1 499 190	936 018	761 395	81,3	563 172	384 661
	2016	1 499 190	935 027	760 856	81,4	564 163	384 776
	2017	1 499 184	934 393	760 056	81,3	564 791	384 917
Trnavský kraj	2013	414 639	289 206	259 491	89,7	125 434	65 314
	2014	414 642	288 733	259 089	89,7	125 909	65 363
	2015	414 635	288 396	258 775	89,7	126 238	65 363
	2016	414 634	288 308	258 753	89,7	126 327	65 362
	2017	414 630	287 883	258 213	89,7	126 748	65 477
Trenčiansky kraj	2013	450 207	182 980	97 226	53,1	267 227	222 140
	2014	450 184	182 822	97 159	53,1	267 362	222 202
	2015	450 182	182 421	96 877	53,1	267 761	222 406
	2016	450 182	182 203	96 762	53,1	267 979	222 464
	2017	450 180	182 112	96 708	53,1	268 068	222 488
Nitriansky kraj	2013	634 375	466 178	405 388	87,0	168 198	96 629
	2014	634 373	465 675	405 416	87,1	168 698	96 695
	2015	634 373	465 201	405 743	87,2	169 172	96 892
	2016	634 374	464 516	405 341	87,3	169 858	96 950
	2017	634 373	464 398	405 134	87,2	169 975	96 952

T 1-2. Výmera územia k 31. 12. ¹⁾
Land area as at Dec. 31 ¹⁾

dokončenie

End of table

ha

Hectares

SR / oblasť / kraj (okres) SR / Area / Region (District)	Rok Year	Celková výmera územia Land area in total	Poľnohos- podárska pôda spolu Agricultural land in total	z toho/Of which:		Nepoľnohos- podárska pôda spolu Non-agricultural land in total	z toho/Of which: lesné pozemky Forest land
				orná pôda Arable land	stupeň zomenia (%) Rate of ploughed land (%)		
Stredné Slovensko	2013	1 626 261	656 590	225 826	34,4	969 670	845 724
	2014	1 626 252	654 345	225 325	34,4	971 907	846 906
	2015	1 626 251	650 505	225 307	34,6	975 746	848 668
	2016	1 626 253	649 015	224 791	34,6	977 238	849 920
	2017	1 626 253	647 837	224 710	34,7	978 416	850 784
Žilinský kraj	2013	680 849	243 592	60 595	24,9	437 258	380 736
	2014	680 850	242 499	60 537	25,0	438 351	381 457
	2015	680 851	241 213	60 233	25,0	439 638	382 085
	2016	680 852	240 241	60 099	25,0	440 611	383 000
	2017	680 852	239 433	60 075	25,1	441 420	383 733
Banskobystrický kraj	2013	945 411	412 999	165 232	40,0	532 413	464 988
	2014	945 402	411 846	164 788	40,0	533 556	465 449
	2015	945 400	409 292	165 074	40,3	536 108	466 583
	2016	945 400	408 774	164 693	40,3	536 627	466 920
	2017	945 401	408 404	164 635	40,3	536 997	467 051
Východné Slovensko	2013	1 572 786	715 519	352 754	49,3	857 267	710 433
	2014	1 572 778	714 331	352 932	49,4	858 446	710 810
	2015	1 572 755	712 208	352 427	49,5	860 547	711 652
	2016	1 572 730	710 725	352 262	49,6	862 005	712 698
	2017	1 572 722	709 380	352 143	49,6	863 341	713 565
Prešovský kraj	2013	897 337	380 521	148 725	39,1	516 816	442 241
	2014	897 329	379 638	148 865	39,2	517 691	442 553
	2015	897 316	378 165	148 296	39,2	519 151	443 132
	2016	897 297	377 026	148 165	39,3	520 271	443 813
	2017	897 289	375 980	148 109	39,4	521 309	444 428
Košícký kraj	2013	675 449	334 998	204 029	60,9	340 451	268 193
	2014	675 449	334 693	204 067	61,0	340 756	268 257
	2015	675 440	334 043	204 131	61,1	341 396	268 520
	2016	675 433	333 699	204 098	61,2	341 734	268 885
	2017	675 432	333 400	204 034	61,2	342 032	269 138

¹⁾ prebrané z Geodetického a kartografického ústavu v Bratislave / Data is provided by the Geodetic and Cartographic Institute in Bratislava

T 1-3. Obce podľa veľkostných skupín obcí k 31. 12. ¹⁾



Municipalities by size groups of municipalities as at Dec. 31 ¹⁾

SR / oblasť / kraj (okres) SR / Area / Region (District)	Rok Year	Spolu v tom obce s počtom obyvateľov / *Of which: municipalities with number of inhabitants										
		Total	0 - 199	200 - 499	500 - 999	1 000 - 1 999	2 000 - 4 999	5 000 - 9 999	10 000 - 19 999	20 000 - 49 999	50 000 - 99 999	100 000 +
SR spolu / SR in total	2013	2 890	394	744	762	575	280	63	33	29	8	2
	2014	2 890	392	742	765	574	283	61	34	29	8	2
	2015	2 890	396	745	756	574	285	62	33	29	8	2
	2016	2 890	397	733	765	572	289	62	33	29	8	2
	2017	2 890	404	724	762	569	296	63	34	28	8	2
Bratislavský kraj	2013	73	2	5	12	23	21	6	2	1	0	1
	2014	73	2	5	12	23	21	5	3	1	0	1
	2015	73	2	5	11	24	20	6	3	1	0	1
	2016	73	2	5	11	23	21	6	3	1	0	1
	2017	73	2	5	10	20	25	6	3	1	0	1
Bratislavský kraj	2013	73	2	5	12	23	21	6	2	1	0	1
	2014	73	2	5	12	23	21	5	3	1	0	1
	2015	73	2	5	11	24	20	6	3	1	0	1
	2016	73	2	5	11	23	21	6	3	1	0	1
	2017	73	2	5	10	20	25	6	3	1	0	1
Západné Slovensko	2013	881	44	179	257	237	115	18	14	14	3	0
	2014	881	43	179	256	238	117	17	14	14	3	0
	2015	881	44	181	254	236	118	18	13	14	3	0
	2016	881	42	177	259	236	119	18	13	14	3	0
	2017	881	44	175	259	233	122	18	13	14	3	0
Trnavský kraj	2013	251	3	42	75	72	43	6	5	4	1	0
	2014	251	3	42	73	74	43	6	5	4	1	0
	2015	251	3	43	71	75	43	6	5	4	1	0
	2016	251	3	41	72	76	43	6	5	4	1	0
	2017	251	3	41	72	73	46	6	5	4	1	0
Trenčiansky kraj	2013	276	24	57	84	64	31	5	5	5	1	0
	2014	276	24	57	84	63	33	4	5	5	1	0
	2015	276	25	57	83	63	33	4	5	5	1	0
	2016	276	24	57	83	64	33	4	5	5	1	0
	2017	276	26	53	85	64	33	4	5	5	1	0
Nitriansky kraj	2013	354	17	80	98	101	41	7	4	5	1	0
	2014	354	16	80	99	101	41	7	4	5	1	0
	2015	354	16	81	100	98	42	8	3	5	1	0
	2016	354	15	79	104	96	43	8	3	5	1	0
	2017	354	15	81	102	96	43	8	3	5	1	0

T 1-3. Obce podľa veľkostných skupín obcí k 31. 12. ¹⁾

Municipalities by size groups of municipalities as at Dec. 31 ¹⁾

dokončenie

End of table

SR / oblasť / kraj (okres) SR / Area / Region (District)	Rok Year	Spolu v tom obce s počtom obyvateľov / *Of which: municipalities with number of inhabitants										
		Total	0 - 199	200 - 499	500 - 999	1 000 - 1 999	2 000 - 4 999	5 000 - 9 999	10 000 - 19 999	20 000 - 49 999	50 000 - 99 999	100 000 +
Stredné Slovensko	2013	831	146	222	204	149	68	23	9	7	3	0
	2014	831	144	223	203	150	69	23	9	7	3	0
	2015	831	145	222	205	148	70	22	9	7	3	0
	2016	831	145	224	202	148	71	22	9	7	3	0
	2017	831	149	219	201	150	70	23	9	7	3	0
Žilinský kraj	2013	315	38	55	74	82	45	13	3	3	2	0
	2014	315	37	56	73	83	45	13	3	3	2	0
	2015	315	35	58	74	82	45	13	3	3	2	0
	2016	315	35	58	72	83	46	13	3	3	2	0
	2017	315	36	55	72	86	44	14	3	3	2	0
Banskobystrický kraj	2013	516	108	167	130	67	23	10	6	4	1	0
	2014	516	107	167	130	67	24	10	6	4	1	0
	2015	516	110	164	131	66	25	9	6	4	1	0
	2016	516	110	166	130	65	25	9	6	4	1	0
	2017	516	113	164	129	64	26	9	6	4	1	0
Východné Slovensko	2013	1 105	202	338	289	166	76	16	8	7	2	1
	2014	1 105	203	335	294	163	76	16	8	7	2	1
	2015	1 105	205	337	286	166	77	16	8	7	2	1
	2016	1 105	208	327	293	165	78	16	8	7	2	1
	2017	1 105	209	325	292	166	79	16	9	6	2	1
Prešovský kraj	2013	665	167	199	150	85	45	7	6	4	2	0
	2014	665	167	195	156	83	45	7	6	4	2	0
	2015	665	168	197	152	83	46	7	6	4	2	0
	2016	665	171	190	154	84	47	7	6	4	2	0
	2017	665	171	189	152	86	48	7	7	3	2	0
Košícký kraj	2013	440	35	139	139	81	31	9	2	3	0	1
	2014	440	36	140	138	80	31	9	2	3	0	1
	2015	440	37	140	134	83	31	9	2	3	0	1
	2016	440	37	137	139	81	31	9	2	3	0	1
	2017	440	38	136	140	80	31	9	2	3	0	1

¹⁾ mestá Bratislava a Košice sú spracované ako celok bez členenia na mestské časti /

Cities Bratislava and Košice are processed without division into city parts

zdroj / Source: ŠÚ SR, DATAcube. (om7023rr)

REGIONÁLNA ŠTATISTIKA

VYBRANÉ UKAZOVATELE

T 1-4. Obyvatelia podľa veľkostných skupín obcí k 31. 12. ¹⁾



osoby

SR / oblasť / kraj (okres)	Rok	Spolu Total	v tom v obciach s počtom obyvateľov			
			0 - 199	200 - 499	500 - 999	1 000 - 1 999
SR spolu	2013	5 415 949	49 247	257 589	538 910	807 057
	2014	5 421 349	48 813	256 454	543 006	808 094
	2015	5 426 252	49 141	258 725	539 038	808 976
	2016	5 435 343	49 012	253 256	544 637	807 307
	2017	5 443 120	50 100	251 006	542 588	800 286
Bratislavský kraj	2013	618 380	252	1 828	8 566	33 810
	2014	625 167	248	1 846	8 916	34 623
	2015	633 288	247	1 839	8 192	36 377
	2016	641 892	246	1 869	8 336	35 344
	2017	650 838	248	1 889	7 579	28 888
Bratislavský kraj	2013	618 380	252	1 828	8 566	33 810
	2014	625 167	248	1 846	8 916	34 623
	2015	633 288	247	1 839	8 192	36 377
	2016	641 892	246	1 869	8 336	35 344
	2017	650 838	248	1 889	7 579	28 888
Západné Slovensko	2013	1 836 664	6 409	66 629	182 581	336 191
	2014	1 834 832	6 184	66 538	181 860	337 266
	2015	1 832 159	6 332	67 770	181 635	334 806
	2016	1 830 751	5 933	65 318	184 321	334 891
	2017	1 828 428	6 321	64 895	184 760	330 458
Trnavský kraj	2013	557 608	436	16 629	53 588	101 696
	2014	558 677	426	16 767	51 955	104 488
	2015	559 697	435	17 300	50 764	106 111
	2016	561 156	429	16 367	50 987	108 088
	2017	562 372	435	16 377	51 242	103 222
Trenčiansky kraj	2013	592 394	3 152	21 291	59 533	90 722
	2014	591 233	3 152	21 402	59 815	88 991
	2015	589 935	3 323	21 730	59 459	89 105
	2016	588 816	3 132	21 548	59 306	90 216
	2017	587 364	3 522	20 153	60 543	90 539
Nitriansky kraj	2013	686 662	2 821	28 709	69 460	143 773
	2014	684 922	2 606	28 369	70 090	143 787
	2015	682 527	2 574	28 740	71 412	139 590
	2016	680 779	2 372	27 403	74 028	136 587
	2017	678 692	2 364	28 365	72 975	136 697

¹⁾ mestá Bratislava a Košice sú spracované ako celok bez členenia na mestské časti

T 1-4. Inhabitants by size groups of municipalities as at Dec. 31 ¹⁾

*Of which: in municipalities with number of inhabitants						Persons	
2 000 - 4 999	5 000 - 9 999	10 000 - 19 999	20 000 - 49 999	50 000 - 99 999	100 000 +	Year	SR / Area / Region (District)
810 568	421 184	467 525	845 724	560 959	657 186	2013	SR in total
823 406	406 721	476 100	841 272	558 341	659 142	2014	
831 525	416 950	465 594	837 652	556 519	662 132	2015	
844 481	417 849	465 166	833 692	554 879	665 064	2016	
860 373	423 599	484 090	809 388	553 031	668 659	2017	
58 378	41 413	34 893	21 851	0	417 389	2013	Bratislavský kraj
59 904	32 245	45 578	22 129	0	419 678	2014	
56 676	38 050	46 508	22 467	0	422 932	2015	
60 582	39 417	47 542	22 633	0	425 923	2016	
70 800	40 698	48 311	22 861	0	429 564	2017	
58 378	41 413	34 893	21 851	0	417 389	2013	Bratislavský kraj
59 904	32 245	45 578	22 129	0	419 678	2014	
56 676	38 050	46 508	22 467	0	422 932	2015	
60 582	39 417	47 542	22 633	0	425 923	2016	
70 800	40 698	48 311	22 861	0	429 564	2017	
329 558	114 415	191 803	408 863	200 215	0	2013	Západné Slovensko
337 138	109 090	190 829	406 324	199 603	0	2014	
339 718	118 594	180 293	404 047	198 964	0	2015	
342 408	118 108	179 721	401 548	198 503	0	2016	
348 709	117 688	178 857	398 773	197 967	0	2017	
119 915	36 008	70 071	93 287	65 978	0	2013	Trnavský kraj
120 311	35 922	69 928	93 167	65 713	0	2014	
120 730	35 736	70 059	92 966	65 596	0	2015	
121 177	35 585	70 234	92 753	65 536	0	2016	
127 670	35 461	70 217	92 366	65 382	0	2017	
93 823	31 830	78 314	157 843	55 886	0	2013	Trenčiansky kraj
101 054	26 752	77 791	156 419	55 857	0	2014	
101 238	26 729	77 309	155 344	55 698	0	2015	
101 295	26 694	76 767	154 265	55 593	0	2016	
101 207	26 710	76 121	153 032	55 537	0	2017	
115 820	46 577	43 418	157 733	78 351	0	2013	Nitriansky kraj
115 773	46 416	43 110	156 738	78 033	0	2014	
117 750	56 129	32 925	155 737	77 670	0	2015	
119 936	55 829	32 720	154 530	77 374	0	2016	
119 832	55 517	32 519	153 375	77 048	0	2017	

¹⁾ Cities Bratislava and Košice are processed without division into city parts

REGIONÁLNA ŠTATISTIKA

VYBRANÉ UKAZOVATELE

T 1-4. Obyvatelia podľa veľkostných skupín obcí k 31. 12. ¹⁾

dokončenie
osoby

SR / oblasť / kraj (okres)	Rok	Spolu Total	v tom v obciach s počtom obyvateľov			
			0 - 199	200 - 499	500 - 999	1 000 - 1 999
Stredné Slovensko	2013	1 347 233	19 366	72 596	145 116	207 514
	2014	1 345 808	18 991	72 594	144 430	208 272
	2015	1 343 458	19 020	72 511	146 744	206 523
	2016	1 342 287	18 830	73 551	145 121	206 298
	2017	1 340 811	19 522	72 360	144 153	208 777
Žilinský kraj	2013	690 420	5 059	19 212	54 858	116 051
	2014	690 449	4 899	19 598	54 363	117 631
	2015	690 434	4 492	20 210	55 623	116 976
	2016	690 778	4 492	20 350	53 994	117 724
	2017	691 023	4 680	19 241	53 453	122 211
Banskobystrický kraj	2013	656 813	14 307	53 384	90 258	91 463
	2014	655 359	14 092	52 996	90 067	90 641
	2015	653 024	14 528	52 301	91 121	89 547
	2016	651 509	14 338	53 201	91 127	88 574
	2017	649 788	14 842	53 119	90 700	86 566
Východné Slovensko	2013	1 613 672	23 220	116 536	202 647	229 542
	2014	1 615 542	23 390	115 476	207 800	227 933
	2015	1 617 347	23 542	116 605	202 467	231 270
	2016	1 620 413	24 003	112 518	206 859	230 774
	2017	1 623 043	24 009	111 862	206 096	232 163
Prešovský kraj	2013	818 916	18 243	68 566	105 119	117 839
	2014	819 977	18 201	66 726	109 924	116 748
	2015	820 697	18 196	67 697	107 806	116 524
	2016	822 310	18 689	65 062	108 495	117 450
	2017	823 826	18 523	64 572	106 389	119 507
Košický kraj	2013	794 756	4 977	47 970	97 528	111 703
	2014	795 565	5 189	48 750	97 876	111 185
	2015	796 650	5 346	48 908	94 661	114 746
	2016	798 103	5 314	47 456	98 364	113 324
	2017	799 217	5 486	47 290	99 707	112 656

¹⁾ mestá Bratislava a Košice sú spracované ako celok bez členenia na mestské časti

zdroj: ŠÚ SR, DATAcube. (om7023rr)

T 1-4. Inhabitants by size groups of municipalities as at Dec. 31 ¹⁾

End of table
Persons

*Of which: in municipalities with number of inhabitants						Year	SR / Area / Region (District)
2 000 - 4 999	5 000 - 9 999	10 000 - 19 999	20 000 - 49 999	50 000 - 99 999	100 000 +		
201 572	154 942	127 274	201 686	217 167	0	2013	Stredné Slovensko
203 564	154 604	126 454	200 664	216 235	0	2014	
208 478	149 126	125 701	199 796	215 559	0	2015	
210 696	148 684	125 040	199 059	215 008	0	2016	
205 856	153 177	124 453	198 073	214 440	0	2017	
138 207	88 571	46 268	84 395	137 799	0	2013	Žilinský kraj
138 449	88 486	46 001	83 814	137 208	0	2014	
138 640	88 469	45 826	83 397	136 801	0	2015	
141 028	88 304	45 544	82 969	136 373	0	2016	
134 390	93 179	45 399	82 514	135 956	0	2017	
63 365	66 371	81 006	117 291	79 368	0	2013	Banskobystrický kraj
65 115	66 118	80 453	116 850	79 027	0	2014	
69 838	60 657	79 875	116 399	78 758	0	2015	
69 668	60 380	79 496	116 090	78 635	0	2016	
71 466	59 998	79 054	115 559	78 484	0	2017	
221 060	110 414	113 555	213 324	143 577	239 797	2013	Východné Slovensko
222 800	110 782	113 239	212 155	142 503	239 464	2014	
226 653	111 180	113 092	211 342	141 996	239 200	2015	
230 795	111 640	112 863	210 452	141 368	239 141	2016	
235 008	112 036	132 469	189 681	140 624	239 095	2017	
127 354	44 066	82 864	111 288	143 577	0	2013	Prešovský kraj
128 353	44 497	82 587	110 438	142 503	0	2014	
131 405	44 845	82 435	109 793	141 996	0	2015	
134 668	45 227	82 279	109 072	141 368	0	2016	
138 037	45 620	101 937	88 617	140 624	0	2017	
93 706	66 348	30 691	102 036	0	239 797	2013	Košícký kraj
94 447	66 285	30 652	101 717	0	239 464	2014	
95 248	66 335	30 657	101 549	0	239 200	2015	
96 127	66 413	30 584	101 380	0	239 141	2016	
96 971	66 416	30 532	101 064	0	239 095	2017	

¹⁾ Cities Bratislava and Košice are processed without division into city parts

Source: ŠÚ SR, DATAcube. (om7023rr)

T 1-5. Muži podľa veľkostných skupín obcí k 31. 12. ¹⁾



Men by size groups of municipalities as at Dec. 31 ¹⁾

osoby		Persons										
SR / oblasť / kraj (okres) SR / Area / Region (District)	Rok Year	Spolu Total	v tom v obciach s počtom obyvateľov / *Of which: in municipalities with number of inhabitants									
			0 - 199	200 - 499	500 - 999	1 000 - 1 999	2 000 - 4 999	5 000 - 9 999	10 000 - 19 999	20 000 - 49 999	50 000 - 99 999	100 000 +
SR spolu / SR in total	2013	2 639 060	24 530	127 584	267 108	398 668	400 960	205 809	227 556	407 934	268 810	310 101
	2014	2 642 328	24 340	127 151	269 400	399 397	407 318	198 870	231 623	405 803	267 385	311 041
	2015	2 646 082	24 587	128 418	267 551	400 089	411 617	203 908	226 471	404 078	266 489	312 874
	2016	2 651 684	24 579	125 918	270 569	399 539	418 189	204 454	226 174	402 005	265 755	314 502
	2017	2 656 514	25 158	125 052	269 643	396 771	425 901	207 399	235 402	389 898	264 792	316 498
Bratislavský kraj	2013	293 026	140	909	4 242	16 643	28 704	19 937	16 899	10 442	-	195 110
	2014	296 319	137	918	4 413	17 025	29 458	15 509	22 038	10 570	-	196 251
	2015	300 614	135	924	4 047	17 905	27 882	18 353	22 435	10 729	-	198 204
	2016	304 970	136	935	4 140	17 411	29 807	19 010	22 896	10 807	-	199 828
	2017	309 586	136	939	3 770	14 283	34 729	19 670	23 249	10 933	-	201 877
Bratislavský kraj	2013	293 026	140	909	4 242	16 643	28 704	19 937	16 899	10 442	-	195 110
	2014	296 319	137	918	4 413	17 025	29 458	15 509	22 038	10 570	-	196 251
	2015	300 614	135	924	4 047	17 905	27 882	18 353	22 435	10 729	-	198 204
	2016	304 970	136	935	4 140	17 411	29 807	19 010	22 896	10 807	-	199 828
	2017	309 586	136	939	3 770	14 283	34 729	19 670	23 249	10 933	-	201 877
Západné Slovensko	2013	896 662	3 229	32 822	90 207	165 898	162 530	55 595	93 274	197 005	96 102	-
	2014	895 968	3 134	32 811	89 954	166 515	166 203	53 031	92 825	195 795	95 700	-
	2015	895 253	3 214	33 455	89 974	165 448	167 674	57 621	87 757	194 707	95 403	-
	2016	894 990	3 034	32 315	91 339	165 606	169 058	57 459	87 542	193 372	95 265	-
	2017	894 259	3 239	32 195	91 578	163 724	172 172	57 290	87 119	191 954	94 988	-
Trnavský kraj	2013	272 491	230	8 229	26 530	50 278	59 301	17 520	33 926	44 616	31 861	-
	2014	273 025	227	8 287	25 725	51 709	59 478	17 485	33 881	44 529	31 704	-
	2015	273 806	232	8 532	25 157	52 566	59 803	17 377	33 991	44 479	31 669	-
	2016	274 725	229	8 059	25 291	53 614	60 054	17 332	34 166	44 359	31 621	-
	2017	275 476	233	8 064	25 369	51 375	63 244	17 290	34 184	44 176	31 541	-
Trenčiansky kraj	2013	290 613	1 587	10 524	29 542	45 281	46 363	15 556	38 160	76 801	26 799	-
	2014	290 154	1 596	10 582	29 732	44 469	49 889	13 096	37 903	76 136	26 751	-
	2015	289 652	1 681	10 778	29 557	44 532	50 059	13 074	37 671	75 625	26 675	-
	2016	289 160	1 598	10 700	29 494	45 054	50 131	13 088	37 401	75 038	26 656	-
	2017	288 499	1 792	10 049	30 131	45 264	50 068	13 100	37 079	74 388	26 628	-
Nitriansky kraj	2013	333 558	1 412	14 069	34 135	70 339	56 866	22 519	21 188	75 588	37 442	-
	2014	332 789	1 311	13 942	34 497	70 337	56 836	22 450	21 041	75 130	37 245	-
	2015	331 795	1 301	14 145	35 260	68 350	57 812	27 170	16 095	74 603	37 059	-
	2016	331 105	1 207	13 556	36 554	66 938	58 873	27 039	15 975	73 975	36 988	-
	2017	330 284	1 214	14 082	36 078	67 085	58 860	26 900	15 856	73 390	36 819	-

T 1-5. Muži podľa veľkostných skupín obcí k 31. 12. ¹⁾
Men by size groups of municipalities as at Dec. 31 ¹⁾

dokončenie
osoby

End of table
Persons

SR / oblasť / kraj (okres) SR / Area / Region (District)	Rok Year	Spolu Total	v tom v obciach s počtom obyvateľov / *Of which: in municipalities with number of inhabitants									
			0 - 199	200 - 499	500 - 999	1 000 - 1 999	2 000 - 4 999	5 000 - 9 999	10 000 - 19 999	20 000 - 49 999	50 000 - 99 999	100 000 +
Stredné Slovensko	2013	657 207	9 592	36 078	72 053	102 144	99 897	75 813	61 688	96 287	103 655	-
	2014	656 640	9 412	36 149	71 685	102 642	100 895	75 641	61 248	95 779	103 189	-
	2015	655 704	9 474	36 062	72 865	101 888	103 337	72 985	60 868	95 398	102 827	-
	2016	655 440	9 399	36 635	72 070	101 891	104 483	72 828	60 523	95 055	102 556	-
	2017	654 894	9 747	36 059	71 608	103 330	102 052	75 066	60 260	94 511	102 261	-
Žilinský kraj	2013	339 048	2 504	9 478	27 472	57 482	68 964	43 686	22 602	40 650	66 210	-
	2014	339 088	2 431	9 668	27 146	58 367	69 113	43 666	22 467	40 329	65 901	-
	2015	339 117	2 251	9 957	27 790	58 074	69 233	43 623	22 347	40 160	65 682	-
	2016	339 408	2 255	10 064	26 941	58 526	70 402	43 588	22 187	39 911	65 534	-
	2017	339 554	2 346	9 509	26 717	60 820	67 066	46 002	22 123	39 659	65 312	-
Banskobystrický kraj	2013	318 159	7 088	26 600	44 581	44 662	30 933	32 127	39 086	55 637	37 445	-
	2014	317 552	6 981	26 481	44 539	44 275	31 782	31 975	38 781	55 450	37 288	-
	2015	316 587	7 223	26 105	45 075	43 814	34 104	29 362	38 521	55 238	37 145	-
	2016	316 032	7 144	26 571	45 129	43 365	34 081	29 240	38 336	55 144	37 022	-
	2017	315 340	7 401	26 550	44 891	42 510	34 986	29 064	38 137	54 852	36 949	-
Východné Slovensko	2013	792 165	11 569	57 775	100 606	113 983	109 829	54 464	55 695	104 200	69 053	114 991
	2014	793 401	11 657	57 273	103 348	113 215	110 762	54 689	55 512	103 659	68 496	114 790
	2015	794 511	11 764	57 977	100 665	114 848	112 724	54 949	55 411	103 244	68 259	114 670
	2016	796 284	12 010	56 033	103 020	114 631	114 841	55 157	55 213	102 771	67 934	114 674
	2017	797 775	12 036	55 859	102 687	115 434	116 948	55 373	64 774	92 500	67 543	114 621
Prešovský kraj	2013	404 262	9 145	34 089	52 353	59 110	63 295	21 789	40 910	54 518	69 053	-
	2014	404 993	9 134	33 203	54 874	58 557	63 822	22 026	40 763	54 118	68 496	-
	2015	405 500	9 159	33 769	53 833	58 419	65 368	22 228	40 676	53 789	68 259	-
	2016	406 429	9 404	32 522	54 267	58 893	67 049	22 403	40 576	53 381	67 934	-
	2017	407 280	9 339	32 394	53 223	59 959	68 712	22 634	50 165	43 311	67 543	-
Košícký kraj	2013	387 903	2 424	23 686	48 253	54 873	46 534	32 675	14 785	49 682	-	114 991
	2014	388 408	2 523	24 070	48 474	54 658	46 940	32 663	14 749	49 541	-	114 790
	2015	389 011	2 605	24 208	46 832	56 429	47 356	32 721	14 735	49 455	-	114 670
	2016	389 855	2 606	23 511	48 753	55 738	47 792	32 754	14 637	49 390	-	114 674
	2017	390 495	2 697	23 465	49 464	55 475	48 236	32 739	14 609	49 189	-	114 621

¹⁾ mestá Bratislava a Košice sú spracované ako celok bez členenia na mestské časti /
Cities Bratislava and Košice are processed without division into city parts

T 1-6. Ženy podľa veľkostných skupín obcí k 31. 12. ¹⁾



Women by size groups of municipalities as at Dec. 31 ¹⁾

osoby		Persons										
SR / oblasť / kraj (okres) SR / Area / Region (District)	Rok Year	Spolu Total	v tom v obciach s počtom obyvateľov / *Of which: in municipalities with number of inhabitants									
			0 - 199	200 - 499	500 - 999	1 000 - 1 999	2 000 - 4 999	5 000 - 9 999	10 000 - 19 999	20 000 - 49 999	50 000 - 99 999	100 000 +
SR spolu / SR in total	2013	2 776 889	24 717	130 005	271 802	408 389	409 608	215 375	239 969	437 790	292 149	347 085
	2014	2 779 021	24 473	129 303	273 606	408 697	416 088	207 851	244 477	435 469	290 956	348 101
	2015	2 780 170	24 554	130 307	271 487	408 887	419 908	213 042	239 123	433 574	290 030	349 258
	2016	2 783 659	24 433	127 338	274 068	407 768	426 292	213 395	238 992	431 687	289 124	350 562
	2017	2 786 606	24 942	125 954	272 945	403 515	434 472	216 200	248 688	419 490	288 239	352 161
Bratislavský kraj	2013	325 354	112	919	4 324	17 167	29 674	21 476	17 994	11 409	-	222 279
	2014	328 848	111	928	4 503	17 598	30 446	16 736	23 540	11 559	-	223 427
	2015	332 674	112	915	4 145	18 472	28 794	19 697	24 073	11 738	-	224 728
	2016	336 922	110	934	4 196	17 933	30 775	20 407	24 646	11 826	-	226 095
	2017	341 252	112	950	3 809	14 605	36 071	21 028	25 062	11 928	-	227 687
Bratislavský kraj	2013	325 354	112	919	4 324	17 167	29 674	21 476	17 994	11 409	-	222 279
	2014	328 848	111	928	4 503	17 598	30 446	16 736	23 540	11 559	-	223 427
	2015	332 674	112	915	4 145	18 472	28 794	19 697	24 073	11 738	-	224 728
	2016	336 922	110	934	4 196	17 933	30 775	20 407	24 646	11 826	-	226 095
	2017	341 252	112	950	3 809	14 605	36 071	21 028	25 062	11 928	-	227 687
Západné Slovensko	2013	940 002	3 180	33 807	92 374	170 293	167 028	58 820	98 529	211 858	104 113	-
	2014	938 864	3 050	33 727	91 906	170 751	170 935	56 059	98 004	210 529	103 903	-
	2015	936 906	3 118	34 315	91 661	169 358	172 044	60 973	92 536	209 340	103 561	-
	2016	935 761	2 899	33 003	92 982	169 285	173 350	60 649	92 179	208 176	103 238	-
	2017	934 169	3 082	32 700	93 182	166 734	176 537	60 398	91 738	206 819	102 979	-
Trnavský kraj	2013	285 117	206	8 400	27 058	51 418	60 614	18 488	36 145	48 671	34 117	-
	2014	285 652	199	8 480	26 230	52 779	60 833	18 437	36 047	48 638	34 009	-
	2015	285 891	203	8 768	25 607	53 545	60 927	18 359	36 068	48 487	33 927	-
	2016	286 431	200	8 308	25 696	54 474	61 123	18 253	36 068	48 394	33 915	-
	2017	286 896	202	8 313	25 873	51 847	64 426	18 171	36 033	48 190	33 841	-
Trenčiansky kraj	2013	301 781	1 565	10 767	29 991	45 441	47 460	16 274	40 154	81 042	29 087	-
	2014	301 079	1 556	10 820	30 083	44 522	51 165	13 656	39 888	80 283	29 106	-
	2015	300 283	1 642	10 952	29 902	44 573	51 179	13 655	39 638	79 719	29 023	-
	2016	299 656	1 534	10 848	29 812	45 162	51 164	13 606	39 366	79 227	28 937	-
	2017	298 865	1 730	10 104	30 412	45 275	51 139	13 610	39 042	78 644	28 909	-
Nitriansky kraj	2013	353 104	1 409	14 640	35 325	73 434	58 954	24 058	22 230	82 145	40 909	-
	2014	352 133	1 295	14 427	35 593	73 450	58 937	23 966	22 069	81 608	40 788	-
	2015	350 732	1 273	14 595	36 152	71 240	59 938	28 959	16 830	81 134	40 611	-
	2016	349 674	1 165	13 847	37 474	69 649	61 063	28 790	16 745	80 555	40 386	-
	2017	348 408	1 150	14 283	36 897	69 612	60 972	28 617	16 663	79 985	40 229	-

T 1-6. Ženy podľa veľkostných skupín obcí k 31. 12. ¹⁾
Women by size groups of municipalities as at Dec. 31 ¹⁾

dokončenie

End of table

osoby

Persons

SR / oblasť / kraj (okres) SR / Area / Region (District)	Rok Year	Spolu Total	v tom v obciach s počtom obyvateľov / *Of which: in municipalities with number of inhabitants									
			0 - 199	200 - 499	500 - 999	1 000 - 1 999	2 000 - 4 999	5 000 - 9 999	10 000 - 19 999	20 000 - 49 999	50 000 - 99 999	100 000 +
Stredné Slovensko	2013	690 026	9 774	36 518	73 063	105 370	101 675	79 129	65 586	105 399	113 512	-
	2014	689 168	9 579	36 445	72 745	105 630	102 669	78 963	65 206	104 885	113 046	-
	2015	687 754	9 546	36 449	73 879	104 635	105 141	76 141	64 833	104 398	112 732	-
	2016	686 847	9 431	36 916	73 051	104 407	106 213	75 856	64 517	104 004	112 452	-
	2017	685 917	9 775	36 301	72 545	105 447	103 804	78 111	64 193	103 562	112 179	-
Žilinský kraj	2013	351 372	2 555	9 734	27 386	58 569	69 243	44 885	23 666	43 745	71 589	-
	2014	351 361	2 468	9 930	27 217	59 264	69 336	44 820	23 534	43 485	71 307	-
	2015	351 317	2 241	10 253	27 833	58 902	69 407	44 846	23 479	43 237	71 119	-
	2016	351 370	2 237	10 286	27 053	59 198	70 626	44 716	23 357	43 058	70 839	-
	2017	351 469	2 334	9 732	26 736	61 391	67 324	47 177	23 276	42 855	70 644	-
Banskobystrický kraj	2013	338 654	7 219	26 784	45 677	46 801	32 432	34 244	41 920	61 654	41 923	-
	2014	337 807	7 111	26 515	45 528	46 366	33 333	34 143	41 672	61 400	41 739	-
	2015	336 437	7 305	26 196	46 046	45 733	35 734	31 295	41 354	61 161	41 613	-
	2016	335 477	7 194	26 630	45 998	45 209	35 587	31 140	41 160	60 946	41 613	-
	2017	334 448	7 441	26 569	45 809	44 056	36 480	30 934	40 917	60 707	41 535	-
Východné Slovensko	2013	821 507	11 651	58 761	102 041	115 559	111 231	55 950	57 860	109 124	74 524	124 806
	2014	822 141	11 733	58 203	104 452	114 718	112 038	56 093	57 727	108 496	74 007	124 674
	2015	822 836	11 778	58 628	101 802	116 422	113 929	56 231	57 681	108 098	73 737	124 530
	2016	824 129	11 993	56 485	103 839	116 143	115 954	56 483	57 650	107 681	73 434	124 467
	2017	825 268	11 973	56 003	103 409	116 729	118 060	56 663	67 695	97 181	73 081	124 474
Prešovský kraj	2013	414 654	9 098	34 477	52 766	58 729	64 059	22 277	41 954	56 770	74 524	-
	2014	414 984	9 067	33 523	55 050	58 191	64 531	22 471	41 824	56 320	74 007	-
	2015	415 197	9 037	33 928	53 973	58 105	66 037	22 617	41 759	56 004	73 737	-
	2016	415 881	9 285	32 540	54 228	58 557	67 619	22 824	41 703	55 691	73 434	-
	2017	416 546	9 184	32 178	53 166	59 548	69 325	22 986	51 772	45 306	73 081	-
Košícký kraj	2013	406 853	2 553	24 284	49 275	56 830	47 172	33 673	15 906	52 354	-	124 806
	2014	407 157	2 666	24 680	49 402	56 527	47 507	33 622	15 903	52 176	-	124 674
	2015	407 639	2 741	24 700	47 829	58 317	47 892	33 614	15 922	52 094	-	124 530
	2016	408 248	2 708	23 945	49 611	57 586	48 335	33 659	15 947	51 990	-	124 467
	2017	408 722	2 789	23 825	50 243	57 181	48 735	33 677	15 923	51 875	-	124 474

¹⁾ mestá Bratislava a Košice sú spracované ako celok bez členenia na mestské časti /
Cities Bratislava and Košice are processed without division into city parts

G 1-1. Obce a obyvatelia v krajoch k 31. 12. 2017

Municipalities and inhabitants in regions as at Dec. 31, 2017

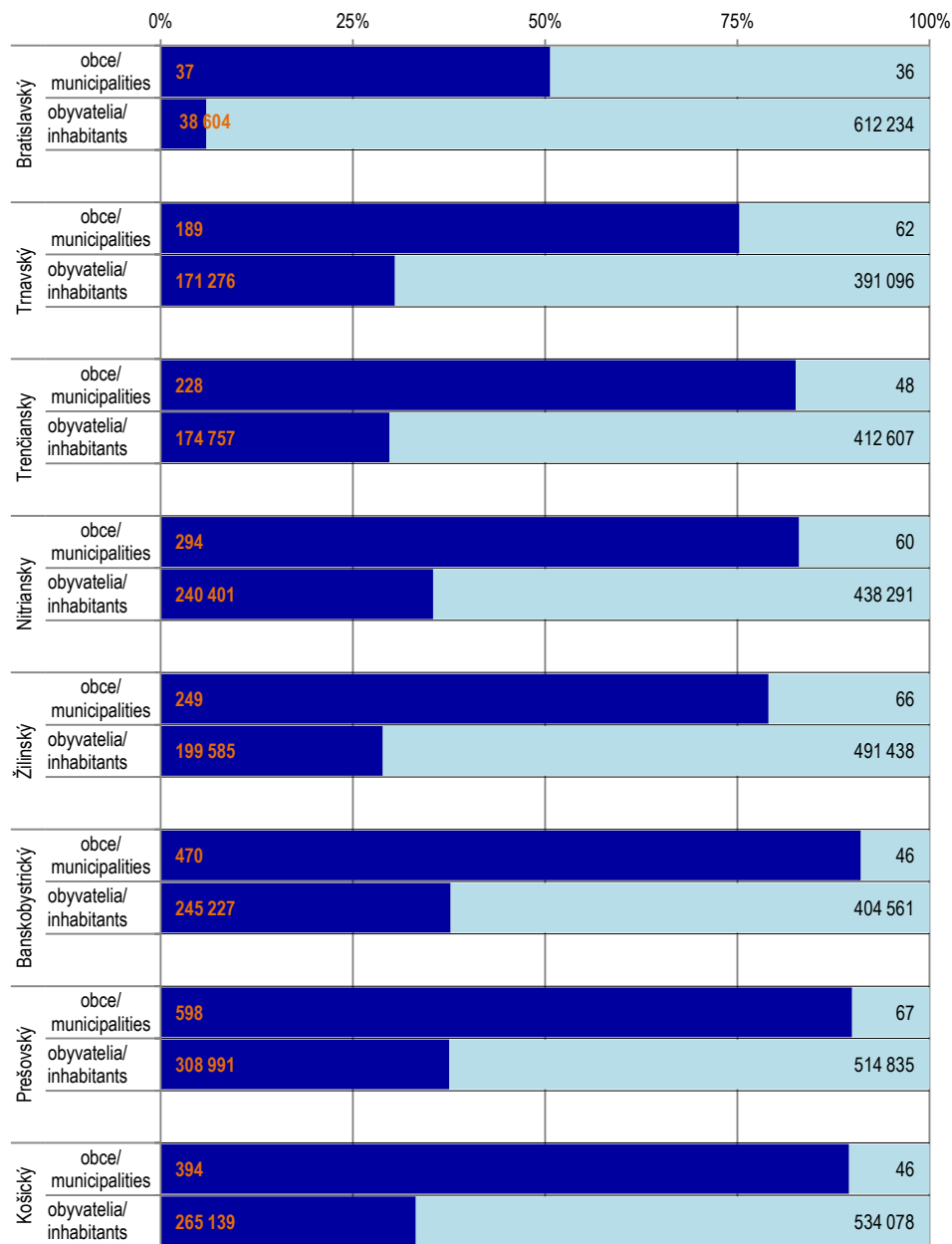

■ obce do 1 999 obyvateľov / Municipalities up to 1 999 inhabitants

■ obce nad 2 000 obyvateľov / Municipalities with more than 2 000 inhabitants

G 1-2. Obyvatelia v mestách a ostatných obciach v krajoch k 31. 12. 2017

Inhabitants in towns and other municipalities in regions as at Dec. 31, 2017

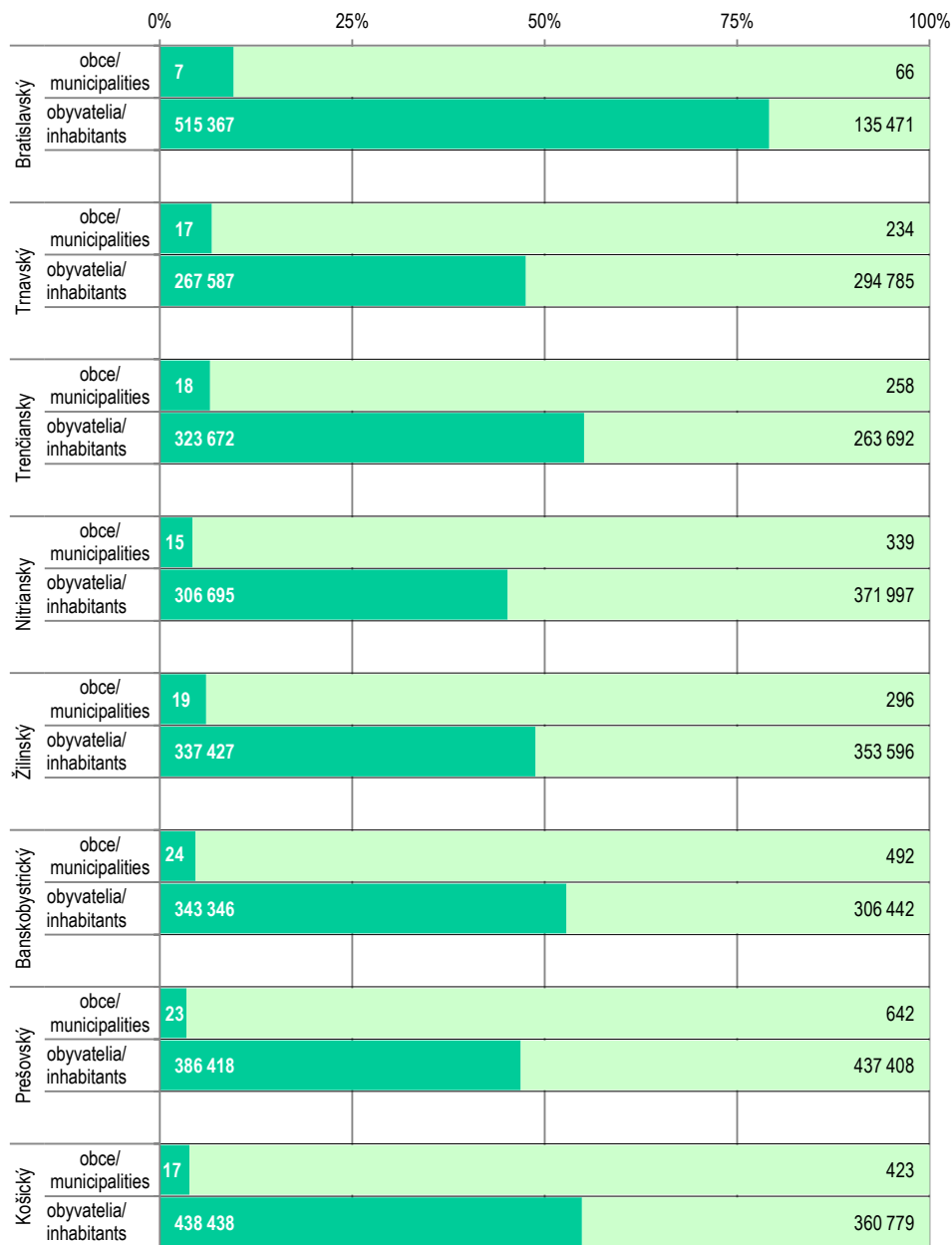

■ mestá / Towns

■ ostatné obce / Other municipalities

M 1-1. Hustota obyvateľstva v okresoch k 31. 12. 2017

Population density in districts as at Dec. 31, 2017

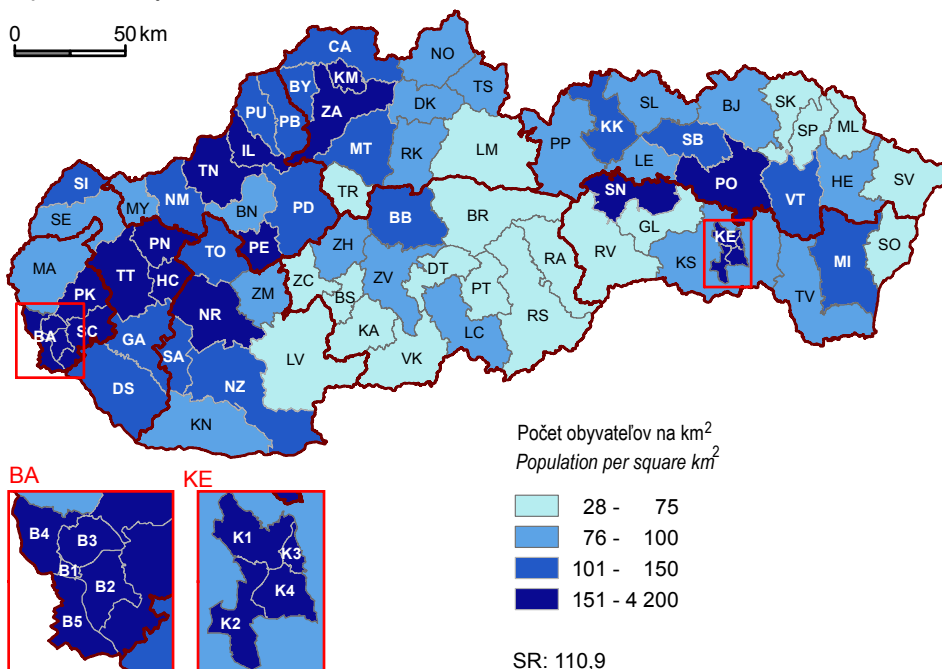

M 1-2. Lesná pôda v okresoch k 31. 12. 2017

Forest land in regions as at Dec. 31, 2017

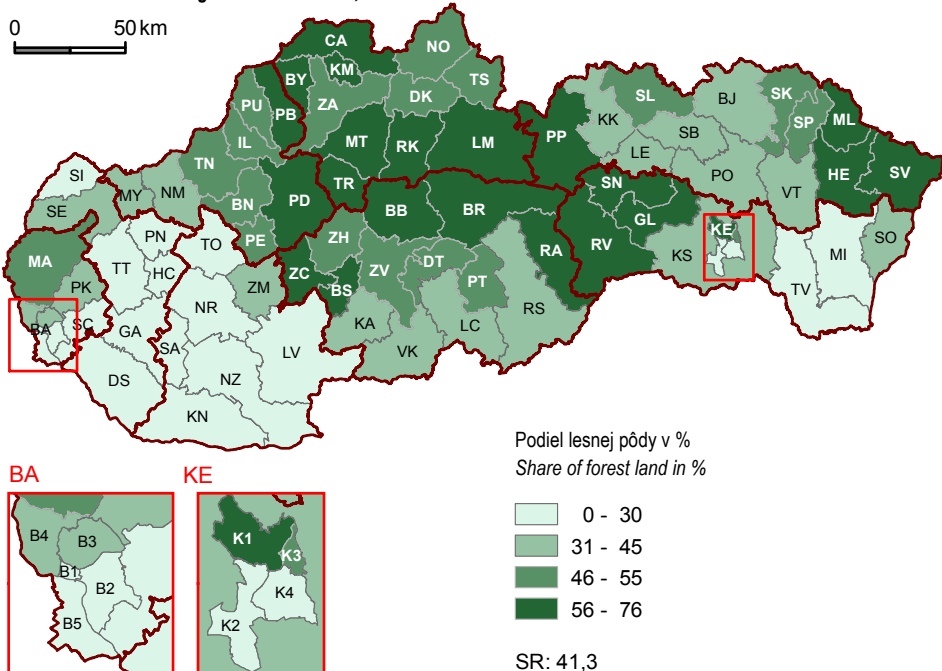

2

OBYVATEĽSTVO

POPULATION

Metodické vysvetlivky

Methodological notes

Údaje o **pohybe obyvateľstva** sa získavajú spracovaním štatistických hlásení o jednotlivých demografických udalostiach obyvateľstva (uzavreté, rozvedené manželstvá, narodení a zomretí) tvoriacich obsah štatistických zisťovaní o obyvateľstve. Zisťujú sa za všetkých obyvateľov, bez ohľadu na štátne občianstvo, ktorí majú na území Slovenskej republiky trvalý pobyt a za občanov SR s trvalým pobytom v SR pri ich prechodnom pobyte v zahraničí. Do demografickej štatistiky sa zahŕňa aj štatistika potratov, ktorá sa spracováva z údajov preberaných zo zisťovania v pôsobnosti Ministerstva zdravotníctva SR.

Sobáše (uzavreté manželstvá) sú triedené podľa trvalého pobytu ženicha (údaje môžu byť spracované a publikované aj podľa trvalého pobytu nevesty). **Rozvody** sa z územného hľadiska zisťujú podľa posledného spoločného trvalého bydliska manželov; v prípade, že spoločne nebývali, podľa trvalého pobytu navrhovateľa rozvodu.

Štatistika **mechanického pohybu** (sťahovania) obyvateľstva zahŕňa **vnútorné sťahovanie** (zmeny trvalého pobytu medzi obcami, okresmi a krajinami) a **zahraničné sťahovanie**, ktorým sa rozumie zmena krajiny trvalého pobytu, bez ohľadu na štátne občianstvo.

Údaje zistené pri **sčítaní obyvateľov, domov a bytov** tvoria základ pre bilancovanie počtu a štruktúr obyvateľstva podľa veku, rodinného stavu a národnosti v nasledujúcom desaťročnom období na základe údajov o prirodzenom a mechanickom pohybe obyvateľstva.

Pri spracovaní úmrtnostných tabuliek boli pri okresoch použité údaje za obdobie 5 rokov a pri oblastiach a krajinách 3 roky, aby sa odstránil vplyv sezónnosti úmrtí a veľkosti nižších správnych území, prejavujúci sa menším počtom ich obyvateľov a nižším počtom úmrtí podľa pohlavia a veku. Pri výpočte boli použité definitívne údaje o počte zomretých v jednotlivých rokoch a počty žijúcich k 31. 12. podľa pohlavia a veku v príslušných rokoch.

Zo základných ukazovateľov (absolútne údaje) sa vypočítavajú rôzne analytické ukazovatele a miery (napr. prepočtom hodnoty na 1000 obyvateľov stredného stavu). Z údajov triedených podľa veku sa prepočtom na vekové zloženie príslušnej zložky populácie vypočítavajú špecifické miery podľa veku. Demografická štatistika je metodicky a obsahovo porovnateľná v medzinárodnom meradle. Pre zabezpečenie porovnateľnosti demografických ukazovateľov v rámci Európskeho štatistického systému sú údaje spracovávané na úrovni národnej (NUTS 1), regionálnej (NUTS 2 a NUTS 3) a lokálnej (LAU 1 a LAU 2).

Data on **population change** is obtained from statistical reports processing about demographic population events (marriages, divorces, births and deaths) producing statistical survey contents on population. Data covers all inhabitants residing permanently in Slovakia regardless of their citizenship as well as citizens of the SR with permanent residence in the SR during their temporary residence abroad. Demographic statistics includes also the statistics on abortions, which is processed from data of the Ministry of Health of the Slovak Republic.

Marriages (contracted marriages) are classified by domicile of bridegroom (data can be processed and also published by domicile of bride). Data on **divorces** by territory is surveyed on the basis of the last joint domicile of a married couple or - if they did not live together - by the domicile of the divorce proposer.

Migration statistics includes **internal migration** (permanent address changes between municipalities, districts and regions) and **foreign migration**, which means a change of the country residence, irrespective of citizenship.

Data from the **Population and Housing Census** makes up the foundation for balancing of the number and structure of the population by age, marital status and ethnic nationality in the next ten-year term on the basis of population change and foreign migration of the population.

Three-year period data on districts and five-year period data on groups of regions and regions was used in life tables processing in order to eliminate influence of seasonality of deaths and area of lower administrative territories showing lower number of inhabitants and lower number of deaths by sex and age. Definitive data on number of deaths in particular years and number of inhabitants as at Dec. 31 by sex and age in reference years was used for calculation.

Different analytical indicators and rates (e.g. calculation of value per 1000 mid-year inhabitants) are calculated from basic indicators (absolute data). Specific rates by age are calculated from data assorted according to age by calculation to age structure related to relevant component of population. The methodology and the content of demographic statistics are internationally comparable. Data is processed at the national (NUTS 1), regional (NUTS 2 and NUTS 3) and local level (LAU 1 and LAU 2) in order to ensure the comparability of demographic indicators within the European Statistical System.

Definície

Stredný stav obyvateľstva je prepočítaný ako aritmetický priemer stavov k 1. 1. a 31. 12. daného roka. Do roku 2010 sa spracovával bilančnou metódou k 1. 7. referenčného roka.

Za **živonarodené dieťa** sa pokladá také, ktoré sa narodí aspoň s jedným zo znakov života, t. j. dýchanie, akcia srdca, pulzácia pupočníka alebo aktívny pohyb svalstva aj keď nebol prerušený pupočník alebo nebola porodená placenta. Pôrodná hmotnosť pritom je:

- a) 500 g a vyššia
- b) 499 g a nižšia, ak dieťa prežije 24 hodín po pôrode.

Potrat je predčasné samovoľné alebo navodené ukončenie tehotenstva vrátane ukončenia mimomaternicového tehotenstva, pri ktorom plod neprejavuje znaky života a pôrodnú hmotnosť má nižšiu ako 1000 gramov alebo prejavuje niektorý znak života a pôrodnú hmotnosť má nižšiu ako 500 gramov, ale neprežije 24 hodín, príp. ak sa nedá určiť hmotnosť plodu a ide o tehotenstvo kratšie ako 28 týždňov.

Sobáš je právny akt, ktorým sa uzatvára manželstvo. Manželstvo je zväzok muža a ženy, ktorý vzniká na základe ich dobrovoľného a slobodného rozhodnutia uzavrieť manželstvo (§1 zákona NR SR č. 36/2005 Z. z. o rodine a o zmene a doplnení niektorých zákonov).

Rozvod je právny spôsob zániku manželstva za života oboch manželov (§ 23 zákona o rodine).

Prirodzený prírastok (úbytok) obyvateľstva je rozdiel medzi počtom živonarodených detí a zomretých osôb.

Saldo sťahovania je rozdiel medzi počtom prisťahovaných a vysťahovaných osôb.

Celkový prírastok (úbytok) je súčet prirodzeného prírastku a salda sťahovania.

Základné vekové skupiny sú zadefinované podľa európskeho štandardu. Obyvateľstvo v **predproduktívnom veku** tvoria obyvatelia 0 - 14 roční, v **produktívnom veku** 15 - 64 a v **poproduktívnom veku** 65 roční a starší.

Index starnutia vyjadruje počet osôb v poproduktívnom veku pripadajúci na 100 osôb v predproduktívnom veku.

Priemerný vek je vážený aritmetický priemer počtu rokov, ktoré prežili príslušníci danej populácie do daného okamihu. Ide o priemerný vek žijúcich obyvateľov.

Stredná dĺžka života pri narodení je počet rokov, ktoré v priemere ešte prežije práve narodená osoba za predpokladu, že sa úmrtnostné pomery nezmenia.

Definitions

The mid-year population is calculated as the arithmetic mean of the initial and final stock of the population in the reference year. Until 2010 it was processed by using the demographic balancing method as of 1 July of the reference year.

A live-born child is a child showing at least one of the following signs of life at birth such as breathing, beating of heart, pulsation of the umbilical cord, active movement of muscles though the umbilical cord has not been cut or the placenta has not been born. At the same time, the birth weight is

- a) 500 and more grams or
- b) 499 grams and less if a child survives 24 hours after its birth.

Abortion is premature spontaneous or artificially induced termination of pregnancy including extra-uterine pregnancy abortion where the fetus does not show signs of life and its birth weight is below 1000 grams, or the fetus shows some sign of life and its birth weight is below 500 grams but it does not survive 24 hours, or if the weight of the fetus cannot be established and duration of gestation is below 28 weeks.

Marriage is a legal act of entering into marriage. It is an union of a man and a woman which arises by virtue of their voluntary and free decision to contract marriage (section 1 of the Act of the National Council of the SR No 36/2005 Coll. on Family as amended and supplemented by further acts).

Divorce is a legal form for termination of marriage of living spouses (section 23 of the Act on family).

Natural increase (decrease) of population is the difference between the number of live-born children and deaths.

Net migration is the difference between the number of immigrants and the number of emigrants.

Total increase (decrease) it is the sum of natural increase and net migration.

Basic age groups are divided by the European standard. Population in **pre-productive age** consists of inhabitants aged 0 - 14, in **productive age** aged 15 - 64 and the **post-productive age** include persons aged 65 and more.

Ageing index represents the number of persons in post-productive age per 100 persons of pre-productive age.

Mean age is the weighted arithmetic mean of number of years lived by members of a given population till a given point of time; it is a mean age of the living population.

Life expectancy at birth is the mean number of additional years a newborn could live if current mortality rates were to continue.

Zdroj údajov

Všetky publikované údaje z demografickej štatistiky sú výsledkom zberu a spracovaní ŠÚ SR, okrem primárnych údajov o potratoch, ktoré sú prevzaté z rezortného výkazníctva MZ SR zabezpečeného Národným centrom zdravotníckych informácií (NCZI) a následne spracované ŠÚ SR.

Širšie informácie možno získať v publikáciách Stav a pohyb obyvateľstva v SR, Vekové zloženie obyvateľstva SR, Bilancia pohybu obyvateľstva v SR podľa obcí a Vývoj obyvateľstva v SR.

Source

All published data for demographic statistics is the result of the collection and the processing in the SO SR, except primary data relating abortions, which is obtained from the sector surveying of the Ministry of Health of the Slovak Republic realized by the National Health Information Centre (NCZI) and consequently processed by the SO SR.

Wider information is provided in publications State and Population Change in the SR, Age Structure of the Population of the SR, Balance of Population Change in the SR by Municipalities and Development of the Population in the SR.

OBYVATEĽSTVO

T 2-1. Stredný stav a pohyb obyvateľstva



SR / oblasť / kraj (okres)	Rok	Stredný stav obyvateľstva Mid-year population			Pohyb obyvateľstva Population change					
		spolu (osoby) Total (persons)	muži (osoby) Men (persons)	ženy (osoby) Women (persons)	sobáše Marriages	rozvody Divorces	žिवonarodení (osoby) Live-births (persons)			potraty Abortions
							spolu Total	muži Men	ženy Women	
SR spolu	2013	5 413 392,5	2 637 519,5	2 775 873,0	25 491	10 946	54 823	28 068	26 755	16 347
	2014	5 418 649,0	2 640 694,0	2 777 955,0	26 737	10 514	55 033	28 100	26 933	15 615
	2015	5 423 800,5	2 644 205,0	2 779 595,5	28 775	9 786	55 602	28 668	26 934	15 637
	2016	5 430 797,5	2 648 883,0	2 781 914,5	29 897	9 286	57 557	29 479	28 078	15 277
	2017	5 439 231,5	2 654 099,0	2 785 132,5	31 309	9 618	57 969	29 773	28 196	14 521
Bratislavský kraj	2013	615 531,0	291 666,0	323 865,0	3 409	1 587	7 376	3 808	3 568	1 929
	2014	621 773,5	294 672,5	327 101,0	3 676	1 381	7 759	3 969	3 790	1 897
	2015	629 227,5	298 466,5	330 761,0	4 066	1 564	7 904	4 074	3 830	1 981
	2016	637 590,0	302 792,0	334 798,0	4 187	1 322	8 226	4 199	4 027	1 953
	2017	646 365,0	307 278,0	339 087,0	4 410	1 482	8 431	4 362	4 069	1 914
Bratislavský kraj	2013	615 531,0	291 666,0	323 865,0	3 409	1 587	7 376	3 808	3 568	1 929
	2014	621 773,5	294 672,5	327 101,0	3 676	1 381	7 759	3 969	3 790	1 897
	2015	629 227,5	298 466,5	330 761,0	4 066	1 564	7 904	4 074	3 830	1 981
	2016	637 590,0	302 792,0	334 798,0	4 187	1 322	8 226	4 199	4 027	1 953
	2017	646 365,0	307 278,0	339 087,0	4 410	1 482	8 431	4 362	4 069	1 914
Západné Slovensko	2013	1 837 400,0	896 843,5	940 556,5	8 144	4 042	16 478	8 487	7 991	5 693
	2014	1 835 748,0	896 315,0	939 433,0	8 655	3 891	16 537	8 473	8 064	5 416
	2015	1 833 495,5	895 610,5	937 885,0	9 293	3 605	16 384	8 520	7 864	5 363
	2016	1 831 455,0	895 121,5	936 333,5	9 630	3 535	17 008	8 713	8 295	5 170
	2017	1 829 589,5	894 624,5	934 965,0	10 195	3 582	17 018	8 841	8 177	5 019
Trnavský kraj	2013	557 092,5	272 232,0	284 860,5	2 498	1 266	5 260	2 671	2 589	1 842
	2014	558 142,5	272 758,0	285 384,5	2 687	1 251	5 373	2 749	2 624	1 732
	2015	559 187,0	273 415,5	285 771,5	2 890	1 181	5 305	2 813	2 492	1 802
	2016	560 426,5	274 265,5	286 161,0	2 946	1 089	5 493	2 832	2 661	1 707
	2017	561 764,0	275 100,5	286 663,5	3 143	1 200	5 457	2 832	2 625	1 681
Trenčiansky kraj	2013	592 776,5	290 759,5	302 017,0	2 642	1 241	5 396	2 754	2 642	1 561
	2014	591 813,5	290 383,5	301 430,0	2 803	1 240	5 118	2 639	2 479	1 444
	2015	590 584,0	289 903,0	300 681,0	3 080	1 129	5 202	2 691	2 511	1 436
	2016	589 375,5	289 406,0	299 969,5	3 261	1 117	5 341	2 724	2 617	1 413
	2017	588 090,0	288 829,5	299 260,5	3 368	1 082	5 330	2 773	2 557	1 363
Nitriansky kraj	2013	687 531,0	333 852,0	353 679,0	3 004	1 535	5 822	3 062	2 760	2 290
	2014	685 792,0	333 173,5	352 618,5	3 165	1 400	6 046	3 085	2 961	2 240
	2015	683 724,5	332 292,0	351 432,5	3 323	1 295	5 877	3 016	2 861	2 125
	2016	681 653,0	331 450,0	350 203,0	3 423	1 329	6 174	3 157	3 017	2 050
	2017	679 735,5	330 694,5	349 041,0	3 684	1 300	6 231	3 236	2 995	1 975

zdroj: ŠÚ SR, DATAcube. (om7010rr, om7011rr, om7012rr, om7013rr)

T 2-1. Mid-year population and population change

Pohyb obyvateľstva Population change			Pohyb obyvateľstva - hrubá miera v promile Population change - Crude rate in per mille					Year	SR / Area / Region (District)
zomreli (osoby) Deaths (persons)			sobášnosti Marriage	rozvodovosti Divorce	živorodenosti (osoby) Live-birth (persons)	úmrtnosti (osoby) Death (persons)	potratovosti Abortion		
spolu Total	muži Men	ženy Women	prípady na 1 000 obyvateľov Cases per 1 000 inhabitants						
52 089	26 866	25 223	4,71	2,02	10,13	9,62	3,02	2013	SR in total
51 346	26 499	24 847	4,93	1,94	10,16	9,48	2,88	2014	
53 826	27 462	26 364	5,31	1,80	10,25	9,92	2,88	2015	
52 351	26 764	25 587	5,51	1,71	10,60	9,64	2,81	2016	
53 914	27 489	26 425	5,76	1,77	10,66	9,91	2,67	2017	
5 907	2 941	2 966	5,54	2,58	11,98	9,60	3,13	2013	Bratislavský kraj
5 730	2 801	2 929	5,91	2,22	12,48	9,22	3,05	2014	
5 944	2 885	3 059	6,46	2,49	12,56	9,45	3,15	2015	
5 930	2 917	3 013	6,57	2,07	12,90	9,30	3,06	2016	
6 158	3 099	3 059	6,82	2,29	13,04	9,53	2,96	2017	
5 907	2 941	2 966	5,54	2,58	11,98	9,60	3,13	2013	Bratislavský kraj
5 730	2 801	2 929	5,91	2,22	12,48	9,22	3,05	2014	
5 944	2 885	3 059	6,46	2,49	12,56	9,45	3,15	2015	
5 930	2 917	3 013	6,57	2,07	12,90	9,30	3,06	2016	
6 158	3 099	3 059	6,82	2,29	13,04	9,53	2,96	2017	
18 717	9 560	9 157	4,43	2,20	8,97	10,19	3,10	2013	Západné Slovensko
18 759	9 730	9 029	4,71	2,12	9,01	10,22	2,95	2014	
19 447	9 897	9 550	5,07	1,97	8,94	10,61	2,93	2015	
19 160	9 788	9 372	5,26	1,93	9,29	10,46	2,82	2016	
19 684	9 899	9 785	5,57	1,96	9,30	10,76	2,74	2017	
5 494	2 821	2 673	4,48	2,27	9,44	9,86	3,31	2013	Trnavský kraj
5 461	2 847	2 614	4,81	2,24	9,63	9,78	3,10	2014	
5 763	2 917	2 846	5,17	2,11	9,49	10,31	3,22	2015	
5 579	2 832	2 747	5,26	1,94	9,80	9,95	3,05	2016	
5 666	2 825	2 841	5,59	2,14	9,71	10,09	2,99	2017	
5 680	2 963	2 717	4,46	2,09	9,10	9,58	2,63	2013	Trenčiansky kraj
5 656	2 970	2 686	4,74	2,10	8,65	9,56	2,44	2014	
5 862	3 025	2 837	5,22	1,91	8,81	9,93	2,43	2015	
5 996	3 119	2 877	5,53	1,90	9,06	10,17	2,40	2016	
6 292	3 253	3 039	5,73	1,84	9,06	10,70	2,32	2017	
7 543	3 776	3 767	4,37	2,23	8,47	10,97	3,33	2013	Nitriansky kraj
7 642	3 913	3 729	4,62	2,04	8,82	11,14	3,27	2014	
7 822	3 955	3 867	4,86	1,89	8,60	11,44	3,11	2015	
7 585	3 837	3 748	5,02	1,95	9,06	11,13	3,01	2016	
7 726	3 821	3 905	5,42	1,91	9,17	11,37	2,91	2017	

Source: ŠÚ SR, DATAcube. (om7010rr, om7011rr, om7012rr, om7013rr)

OBYVATEĽSTVO

T 2-1. Stredný stav a pohyb obyvateľstva

pokračovanie

SR / oblasť / kraj (okres)	Rok	Stredný stav obyvateľstva Mid-year population			Pohyb obyvateľstva Population change					
		spolu (osoby) Total (persons)	muži (osoby) Men (persons)	ženy (osoby) Women (persons)	sobáše Marriages	rozvody Divorces	živonarodení (osoby) Live-births (persons)			potraty Abortions
							spolu Total	muži Men	ženy Women	
Stredné Slovensko	2013	1 347 922,0	657 441,0	690 481,0	5 941	2 617	13 037	6 652	6 385	3 919
	2014	1 346 520,5	656 923,5	689 597,0	6 204	2 562	12 899	6 574	6 325	3 872
	2015	1 344 633,0	656 172,0	688 461,0	6 568	2 265	13 021	6 723	6 298	3 929
	2016	1 342 872,5	655 572,0	687 300,5	7 033	2 204	13 568	7 010	6 558	3 964
	2017	1 341 549,0	655 167,0	686 382,0	7 309	2 260	13 638	6 912	6 726	3 649
Žilinský kraj	2013	690 270,5	338 922,0	351 348,5	3 198	1 277	6 953	3 573	3 380	1 696
	2014	690 434,5	339 068,0	351 366,5	3 427	1 224	6 840	3 514	3 326	1 732
	2015	690 441,5	339 102,5	351 339,0	3 598	1 053	7 114	3 656	3 458	1 724
	2016	690 606,0	339 262,5	351 343,5	3 835	1 048	7 326	3 785	3 541	1 742
	2017	690 900,5	339 481,0	351 419,5	4 049	1 149	7 350	3 712	3 638	1 573
Banskobystrický kraj	2013	657 651,5	318 519,0	339 132,5	2 743	1 340	6 084	3 079	3 005	2 223
	2014	656 086,0	317 855,5	338 230,5	2 777	1 338	6 059	3 060	2 999	2 140
	2015	654 191,5	317 069,5	337 122,0	2 970	1 212	5 907	3 067	2 840	2 205
	2016	652 266,5	316 309,5	335 957,0	3 198	1 156	6 242	3 225	3 017	2 222
	2017	650 648,5	315 686,0	334 962,5	3 260	1 111	6 288	3 200	3 088	2 076
Východné Slovensko	2013	1 612 539,5	791 569,0	820 970,5	7 997	2 700	17 932	9 121	8 811	4 806
	2014	1 614 607,0	792 783,0	821 824,0	8 202	2 680	17 838	9 084	8 754	4 430
	2015	1 616 444,5	793 956,0	822 488,5	8 848	2 352	18 293	9 351	8 942	4 364
	2016	1 618 880,0	795 397,5	823 482,5	9 047	2 225	18 755	9 557	9 198	4 190
	2017	1 621 728,0	797 029,5	824 698,5	9 395	2 294	18 882	9 658	9 224	3 939
Prešovský kraj	2013	818 149,0	403 881,0	414 268,0	4 513	1 205	9 412	4 776	4 636	2 340
	2014	819 446,5	404 627,5	414 819,0	4 586	1 210	9 352	4 759	4 593	2 155
	2015	820 337,0	405 246,5	415 090,5	4 839	1 037	9 586	4 872	4 714	2 114
	2016	821 503,5	405 964,5	415 539,0	5 006	956	9 861	5 038	4 823	2 167
	2017	823 068,0	406 854,5	416 213,5	5 187	1 023	9 919	5 011	4 908	1 956
Košícký kraj	2013	794 390,5	387 688,0	406 702,5	3 484	1 495	8 520	4 345	4 175	2 466
	2014	795 160,5	388 155,5	407 005,0	3 616	1 470	8 486	4 325	4 161	2 275
	2015	796 107,5	388 709,5	407 398,0	4 009	1 315	8 707	4 479	4 228	2 250
	2016	797 376,5	389 433,0	407 943,5	4 041	1 269	8 894	4 519	4 375	2 023
	2017	798 660,0	390 175,0	408 485,0	4 208	1 271	8 963	4 647	4 316	1 983
Mestá spolu	2013	2 931 443,5	1 409 502,5	1 521 941,0	14 491	6 840	28 692	14 651	14 041	10 686
	2014	2 925 290,5	1 406 300,0	1 518 990,5	15 280	6 490	28 379	14 504	13 875	10 128
	2015	2 919 718,0	1 403 691,5	1 516 026,5	16 443	5 945	29 082	14 988	14 094	10 137
	2016	2 925 475,0	1 406 787,0	1 518 688,0	16 793	5 664	29 719	15 191	14 528	9 766
	2017	2 921 206,5	1 404 748,5	1 516 458,0	17 588	5 824	29 810	15 329	14 481	9 151
Ostatné obce spolu	2013	2 481 949,0	1 228 017,0	1 253 932,0	11 000	4 106	26 131	13 417	12 714	5 661
	2014	2 493 358,5	1 234 394,0	1 258 964,5	11 457	4 024	26 654	13 596	13 058	5 487
	2015	2 504 082,5	1 240 513,5	1 263 569,0	12 332	3 841	26 520	13 680	12 840	5 500
	2016	2 505 322,5	1 242 096,0	1 263 226,5	13 104	3 622	27 838	14 288	13 550	5 511
	2017	2 518 025,0	1 249 350,5	1 268 674,5	13 721	3 794	28 159	14 444	13 715	5 370

zdroj: ŠÚ SR, DATAcube. (om7010rr, om7011rr, om7012rr, om7013rr)

T 2-1. Mid-year population and population change

Continuation

Pohyb obyvateľstva Population change			Pohyb obyvateľstva - hrubá miera v promile Population change - Crude rate in per mille					Year	SR / Area / Region (District)
zomreli (osoby) Deaths (persons)			sobášnosti Marriage	rozvodovosti Divorce	živorodenosti (osoby) Live-birth (persons)	úmrtnosti (osoby) Death (persons)	potratovosti Abortion		
spolu Total	muži Men	ženy Women	prípady na 1 000 obyvateľov Cases per 1 000 inhabitants						
13 367	6 949	6 418	4,41	1,94	9,67	9,92	2,91	2013	Stredné Slovensko
13 017	6 790	6 227	4,61	1,90	9,58	9,67	2,88	2014	
13 765	7 143	6 622	4,88	1,68	9,68	10,24	2,92	2015	
13 400	6 912	6 488	5,24	1,64	10,10	9,98	2,95	2016	
13 713	7 009	6 704	5,45	1,68	10,17	10,22	2,72	2017	
6 555	3 436	3 119	4,63	1,85	10,07	9,50	2,46	2013	Žilinský kraj
6 327	3 377	2 950	4,96	1,77	9,91	9,16	2,51	2014	
6 691	3 533	3 158	5,21	1,53	10,30	9,69	2,50	2015	
6 560	3 461	3 099	5,55	1,52	10,61	9,50	2,52	2016	
6 694	3 482	3 212	5,86	1,66	10,64	9,69	2,28	2017	
6 812	3 513	3 299	4,17	2,04	9,25	10,36	3,38	2013	Banskobystrický kraj
6 690	3 413	3 277	4,23	2,04	9,24	10,20	3,26	2014	
7 074	3 610	3 464	4,54	1,85	9,03	10,81	3,37	2015	
6 840	3 451	3 389	4,90	1,77	9,57	10,49	3,41	2016	
7 019	3 527	3 492	5,01	1,71	9,66	10,79	3,19	2017	
14 098	7 416	6 682	4,96	1,67	11,12	8,74	2,98	2013	Východné Slovensko
13 840	7 178	6 662	5,08	1,66	11,05	8,57	2,74	2014	
14 670	7 537	7 133	5,47	1,46	11,32	9,08	2,70	2015	
13 861	7 147	6 714	5,59	1,37	11,59	8,56	2,59	2016	
14 359	7 482	6 877	5,79	1,41	11,64	8,85	2,43	2017	
6 772	3 620	3 152	5,52	1,47	11,50	8,28	2,86	2013	Prešovský kraj
6 723	3 518	3 205	5,60	1,48	11,41	8,20	2,63	2014	
7 196	3 667	3 529	5,90	1,26	11,69	8,77	2,58	2015	
6 684	3 488	3 196	6,09	1,16	12,00	8,14	2,64	2016	
6 880	3 575	3 305	6,30	1,24	12,05	8,36	2,38	2017	
7 326	3 796	3 530	4,39	1,88	10,73	9,22	3,10	2013	Košický kraj
7 117	3 660	3 457	4,55	1,85	10,67	8,95	2,86	2014	
7 474	3 870	3 604	5,04	1,65	10,94	9,39	2,83	2015	
7 177	3 659	3 518	5,07	1,59	11,15	9,00	2,54	2016	
7 479	3 907	3 572	5,27	1,59	11,22	9,36	2,48	2017	
26 482	13 607	12 875	4,94	2,33	9,79	9,03	3,65	2013	Towns in total
26 198	13 470	12 728	5,22	2,22	9,70	8,96	3,46	2014	
27 254	13 842	13 412	5,63	2,04	9,96	9,33	3,47	2015	
27 070	13 797	13 273	5,74	1,94	10,16	9,25	3,34	2016	
27 666	14 155	13 511	6,02	1,99	10,20	9,47	3,13	2017	
25 607	13 259	12 348	4,43	1,65	10,53	10,32	2,28	2013	Other municipalities in total
25 148	13 029	12 119	4,60	1,61	10,69	10,09	2,20	2014	
26 572	13 620	12 952	4,92	1,53	10,59	10,61	2,20	2015	
25 281	12 967	12 314	5,23	1,45	11,11	10,09	2,20	2016	
26 248	13 334	12 914	5,45	1,51	11,18	10,42	2,13	2017	

Source: ŠÚ SR, DATAcube. (om7010rr, om7011rr, om7012rr, om7013rr)

OBYVATEĽSTVO

T 2-1. Stredný stav a pohyb obyvateľstva

dokončenie

SR / oblasť / kraj (okres)	Rok	Stredný stav obyvateľstva <i>Mid-year population</i>			Pohyb obyvateľstva <i>Population change</i>					
		spolu (osoby) <i>Total (persons)</i>	muži (osoby) <i>Men (persons)</i>	ženy (osoby) <i>Women (persons)</i>	sobaše <i>Marriages</i>	rozvody <i>Divorces</i>	živonarodení (osoby) <i>Live-births (persons)</i>			potraty <i>Abortions</i>
							spolu <i>Total</i>	muži <i>Men</i>	ženy <i>Women</i>	
Bratislava	2013	416 489,0	194 694,5	221 794,5	2 481	1 050	4 996	2 599	2 397	1 347
	2014	418 533,5	195 680,5	222 853,0	2 693	940	5 236	2 695	2 541	1 307
	2015	421 305,0	197 227,5	224 077,5	2 887	1 008	5 328	2 759	2 569	1 365
	2016	424 427,5	199 016,0	225 411,5	2 946	829	5 475	2 783	2 692	1 362
	2017	427 743,5	200 852,5	226 891,0	3 056	942	5 581	2 891	2 690	1 311
Trnava	2013	66 025,5	31 900,5	34 125,0	304	165	683	349	334	213
	2014	65 845,5	31 782,5	34 063,0	333	146	664	339	325	221
	2015	65 654,5	31 686,5	33 968,0	417	149	672	347	325	220
	2016	65 566,0	31 645,0	33 921,0	415	135	726	393	333	176
	2017	65 459,0	31 581,0	33 878,0	388	154	721	372	349	186
Trenčín	2013	55 884,5	26 794,0	29 090,5	261	140	496	241	255	153
	2014	55 871,5	26 775,0	29 096,5	277	134	476	243	233	202
	2015	55 777,5	26 713,0	29 064,5	301	101	504	264	240	163
	2016	55 645,5	26 665,5	28 980,0	326	114	500	268	232	212
	2017	55 565,0	26 642,0	28 923,0	357	121	520	273	247	171
Nitra	2013	78 479,0	37 492,0	40 987,0	429	214	764	386	378	416
	2014	78 192,0	37 343,5	40 848,5	438	158	816	406	410	429
	2015	77 851,5	37 152,0	40 699,5	444	178	791	410	381	412
	2016	77 522,0	37 023,5	40 498,5	455	182	794	402	392	401
	2017	77 211,0	36 903,5	40 307,5	482	184	771	391	380	366
Žilina	2013	81 327,5	39 099,0	42 228,5	421	219	840	431	409	274
	2014	81 214,0	39 049,5	42 164,5	476	191	844	437	407	264
	2015	81 134,5	39 018,5	42 116,0	455	188	927	487	440	270
	2016	81 077,5	39 052,5	42 025,0	475	172	975	536	439	244
	2017	81 009,5	39 070,5	41 939,0	512	180	897	456	441	194
Banská Bystrica	2013	79 475,5	37 477,0	41 998,5	400	173	741	404	337	279
	2014	79 197,5	37 366,5	41 831,0	391	168	744	367	377	249
	2015	78 892,5	37 216,5	41 676,0	432	155	760	368	392	263
	2016	78 696,5	37 083,5	41 613,0	473	138	776	377	399	253
	2017	78 559,5	36 985,5	41 574,0	438	156	742	389	353	222
Prešov	2013	91 137,5	43 857,5	47 280,0	499	170	859	432	427	548
	2014	90 555,0	43 551,0	47 004,0	500	166	839	442	397	497
	2015	90 073,0	43 326,5	46 746,5	522	174	910	464	446	554
	2016	89 788,5	43 219,5	46 569,0	552	150	849	434	415	550
	2017	89 378,0	43 003,0	46 375,0	549	177	850	423	427	380
Košice	2013	239 980,5	115 111,5	124 869,0	1 086	522	2 145	1 074	1 071	719
	2014	239 630,5	114 890,5	124 740,0	1 175	517	2 203	1 109	1 094	648
	2015	239 332,0	114 730,0	124 602,0	1 276	513	2 206	1 146	1 060	636
	2016	239 170,5	114 672,0	124 498,5	1 240	427	2 336	1 201	1 135	523
	2017	239 118,0	114 647,5	124 470,5	1 370	442	2 351	1 243	1 108	482

zdroj: ŠÚ SR, DATAcube. (om7010rr, om7011rr, om7012rr, om7013rr)

T 2-1. Mid-year population and population change

End of table

Pohyb obyvateľstva Population change			Pohyb obyvateľstva - hrubá miera v promile Population change - Crude rate in per mille					Year	SR / Area / Region (District)
zomreti (osoby) Deaths (persons)			sobášnosti Marriage	rozvodovosti Divorce	živorodenosti (osoby) Live-birth (persons)	úmrtnosti (osoby) Death (persons)	potratovosti Abortion		
spolu Total	muži Men	ženy Women	prípady na 1 000 obyvateľov Cases per 1 000 inhabitants						
4 151	2 047	2 104	5,96	2,52	12,00	9,97	3,23	2013	Bratislava
3 968	1 888	2 080	6,43	2,25	12,51	9,48	3,12	2014	
4 185	2 002	2 183	6,85	2,39	12,65	9,93	3,24	2015	
4 175	2 030	2 145	6,94	1,95	12,90	9,84	3,21	2016	
4 332	2 143	2 189	7,14	2,20	13,05	10,13	3,06	2017	
543	301	242	4,60	2,50	10,34	8,22	3,23	2013	Tŕnava
579	303	276	5,06	2,22	10,08	8,79	3,36	2014	
623	307	316	6,35	2,27	10,24	9,49	3,35	2015	
566	305	261	6,33	2,06	11,07	8,63	2,68	2016	
609	311	298	5,93	2,35	11,01	9,30	2,84	2017	
463	219	244	4,67	2,51	8,88	8,28	2,74	2013	Trenčín
512	277	235	4,96	2,40	8,52	9,16	3,62	2014	
546	284	262	5,40	1,81	9,04	9,79	2,92	2015	
500	239	261	5,86	2,05	8,99	8,99	3,81	2016	
525	265	260	6,42	2,18	9,36	9,45	3,08	2017	
701	341	360	5,47	2,73	9,74	8,93	5,30	2013	Nitra
770	402	368	5,60	2,02	10,44	9,85	5,49	2014	
775	394	381	5,70	2,29	10,16	9,95	5,29	2015	
757	372	385	5,87	2,35	10,24	9,76	5,17	2016	
709	351	358	6,24	2,38	9,99	9,18	4,74	2017	
800	401	399	5,18	2,69	10,33	9,84	3,37	2013	Žilina
781	401	380	5,86	2,35	10,39	9,62	3,25	2014	
757	391	366	5,61	2,32	11,43	9,33	3,33	2015	
845	427	418	5,86	2,12	12,03	10,42	3,01	2016	
814	428	386	6,32	2,22	11,07	10,05	2,39	2017	
675	334	341	5,03	2,18	9,32	8,49	3,51	2013	Banská Bystrica
697	366	331	4,94	2,12	9,39	8,80	3,14	2014	
695	339	356	5,48	1,96	9,63	8,81	3,33	2015	
684	351	333	6,01	1,75	9,86	8,69	3,21	2016	
720	342	378	5,58	1,99	9,45	9,17	2,83	2017	
738	412	326	5,48	1,87	9,43	8,10	6,01	2013	Prešov
752	406	346	5,52	1,83	9,27	8,30	5,49	2014	
738	363	375	5,80	1,93	10,10	8,19	6,15	2015	
704	356	348	6,15	1,67	9,46	7,84	6,13	2016	
743	376	367	6,14	1,98	9,51	8,31	4,25	2017	
2 043	1 050	993	4,53	2,18	8,94	8,51	3,00	2013	Košice
1 959	1 007	952	4,90	2,16	9,19	8,18	2,70	2014	
2 081	1 047	1 034	5,33	2,14	9,22	8,70	2,66	2015	
2 006	977	1 029	5,18	1,79	9,77	8,39	2,19	2016	
2 048	1 092	956	5,73	1,85	9,83	8,56	2,02	2017	

Source: ŠÚ SR, DATAcube. (om7010rr, om7011rr, om7012rr, om7013rr)

T 2-2. Prírastky a stav obyvateľstva



osoby

SR / oblasť / kraj (okres)	Rok	Prirodzený prírastok <i>Natural increase</i>			Migračné saldo <i>Net migration</i>			Celkový prírastok <i>Total increase</i>		
		spolu <i>Total</i>	muži <i>Men</i>	ženy <i>Women</i>	spolu <i>Total</i>	muži <i>Men</i>	ženy <i>Women</i>	spolu <i>Total</i>	muži <i>Men</i>	ženy <i>Women</i>
SR spolu	2013	2 734	1 202	1 532	2 379	1 879	500	5 113	3 081	2 032
	2014	3 687	1 601	2 086	1 713	1 667	46	5 400	3 268	2 132
	2015	1 776	1 206	570	3 127	2 548	579	4 903	3 754	1 149
	2016	5 206	2 715	2 491	3 885	2 887	998	9 091	5 602	3 489
	2017	4 055	2 284	1 771	3 722	2 546	1 176	7 777	4 830	2 947
Bratislavský kraj	2013	1 469	867	602	4 229	1 853	2 376	5 698	2 720	2 978
	2014	2 029	1 168	861	4 758	2 125	2 633	6 787	3 293	3 494
	2015	1 960	1 189	771	6 161	3 106	3 055	8 121	4 295	3 826
	2016	2 296	1 282	1 014	6 308	3 074	3 234	8 604	4 356	4 248
	2017	2 273	1 263	1 010	6 673	3 353	3 320	8 946	4 616	4 330
Bratislavský kraj	2013	1 469	867	602	4 229	1 853	2 376	5 698	2 720	2 978
	2014	2 029	1 168	861	4 758	2 125	2 633	6 787	3 293	3 494
	2015	1 960	1 189	771	6 161	3 106	3 055	8 121	4 295	3 826
	2016	2 296	1 282	1 014	6 308	3 074	3 234	8 604	4 356	4 248
	2017	2 273	1 263	1 010	6 673	3 353	3 320	8 946	4 616	4 330
Západné Slovensko	2013	-2 239	-1 073	-1 166	767	710	57	-1 472	-363	-1 109
	2014	-2 222	-1 257	-965	390	563	-173	-1 832	-694	-1 138
	2015	-3 063	-1 377	-1 686	390	662	-272	-2 673	-715	-1 958
	2016	-2 152	-1 075	-1 077	744	812	-68	-1 408	-263	-1 145
	2017	-2 666	-1 058	-1 608	343	327	16	-2 323	-731	-1 592
Trnavský kraj	2013	-234	-150	-84	1 265	668	597	1 031	518	513
	2014	-88	-98	10	1 157	632	525	1 069	534	535
	2015	-458	-104	-354	1 478	885	593	1 020	781	239
	2016	-86	0	-86	1 545	919	626	1 459	919	540
	2017	-209	7	-216	1 425	744	681	1 216	751	465
Trenčiansky kraj	2013	-284	-209	-75	-481	-84	-397	-765	-293	-472
	2014	-538	-331	-207	-623	-128	-495	-1 161	-459	-702
	2015	-660	-334	-326	-638	-168	-470	-1 298	-502	-796
	2016	-655	-395	-260	-464	-97	-367	-1 119	-492	-627
	2017	-962	-480	-482	-490	-181	-309	-1 452	-661	-791
Nitriansky kraj	2013	-1 721	-714	-1 007	-17	126	-143	-1 738	-588	-1 150
	2014	-1 596	-828	-768	-144	59	-203	-1 740	-769	-971
	2015	-1 945	-939	-1 006	-450	-55	-395	-2 395	-994	-1 401
	2016	-1 411	-680	-731	-337	-10	-327	-1 748	-690	-1 058
	2017	-1 495	-585	-910	-592	-236	-356	-2 087	-821	-1 266

zdroj: ŠÚ SR, DATAcube. (om7010rr, om7011rr, om7012rr, om7013r)

T 2-2. Increases and state of population

Persons

Hrubá miera v promile Crude rate in per mille			Obyvateľstvo k 31. 12. Population as at Dec. 31			Year	SR / Area / Region (District)
prirodzeného prírastku Natural increase	migračného salda Net migration	celkového prírastku Total increase	spolu Total	muži Men	ženy Women		
0,51	0,44	0,94	5 415 949	2 639 060	2 776 889	2013	SR in total
0,68	0,32	1,00	5 421 349	2 642 328	2 779 021	2014	
0,33	0,58	0,90	5 426 252	2 646 082	2 780 170	2015	
0,96	0,72	1,67	5 435 343	2 651 684	2 783 659	2016	
0,75	0,68	1,43	5 443 120	2 656 514	2 786 606	2017	
2,39	6,87	9,26	618 380	293 026	325 354	2013	Bratislavský kraj
3,26	7,65	10,92	625 167	296 319	328 848	2014	
3,11	9,79	12,91	633 288	300 614	332 674	2015	
3,60	9,89	13,49	641 892	304 970	336 922	2016	
3,52	10,32	13,84	650 838	309 586	341 252	2017	
2,39	6,87	9,26	618 380	293 026	325 354	2013	Bratislavský kraj
3,26	7,65	10,92	625 167	296 319	328 848	2014	
3,11	9,79	12,91	633 288	300 614	332 674	2015	
3,60	9,89	13,49	641 892	304 970	336 922	2016	
3,52	10,32	13,84	650 838	309 586	341 252	2017	
-1,22	0,42	-0,80	1 836 664	896 662	940 002	2013	Západné Slovensko
-1,21	0,21	-1,00	1 834 832	895 968	938 864	2014	
-1,67	0,21	-1,46	1 832 159	895 253	936 906	2015	
-1,18	0,41	-0,77	1 830 751	894 990	935 761	2016	
-1,46	0,19	-1,27	1 828 428	894 259	934 169	2017	
-0,42	2,27	1,85	557 608	272 491	285 117	2013	Trnavský kraj
-0,16	2,07	1,92	558 677	273 025	285 652	2014	
-0,82	2,64	1,82	559 697	273 806	285 891	2015	
-0,15	2,76	2,60	561 156	274 725	286 431	2016	
-0,37	2,54	2,16	562 372	275 476	286 896	2017	
-0,48	-0,81	-1,29	592 394	290 613	301 781	2013	Trenčiansky kraj
-0,91	-1,05	-1,96	591 233	290 154	301 079	2014	
-1,12	-1,08	-2,20	589 935	289 652	300 283	2015	
-1,11	-0,79	-1,90	588 816	289 160	299 656	2016	
-1,64	-0,83	-2,47	587 364	288 499	298 865	2017	
-2,50	-0,02	-2,53	686 662	333 558	353 104	2013	Nitriansky kraj
-2,33	-0,21	-2,54	684 922	332 789	352 133	2014	
-2,84	-0,66	-3,50	682 527	331 795	350 732	2015	
-2,07	-0,49	-2,56	680 779	331 105	349 674	2016	
-2,20	-0,87	-3,07	678 692	330 284	348 408	2017	

Source: ŠÚ SR, DATAcube. (om7010rr, om7011rr, om7012rr, om7013r)

OBYVATEĽSTVO

T 2-2. Prírastky a stav obyvateľstva

pokračovanie
osoby

SR / oblasť / kraj (okres)	Rok	Prírodný prírastok <i>Natural increase</i>			Migračné saldo <i>Net migration</i>			Celkový prírastok <i>Total increase</i>		
		spolu	muži	ženy	spolu	muži	ženy	spolu	muži	ženy
		<i>Total</i>	<i>Men</i>	<i>Women</i>	<i>Total</i>	<i>Men</i>	<i>Women</i>	<i>Total</i>	<i>Men</i>	<i>Women</i>
Stredné Slovensko	2013	-330	-297	-33	-1 048	-171	-877	-1 378	-468	-910
	2014	-118	-216	98	-1 307	-351	-956	-1 425	-567	-858
	2015	-744	-420	-324	-1 606	-516	-1 090	-2 350	-936	-1 414
	2016	168	98	70	-1 339	-362	-977	-1 171	-264	-907
	2017	-75	-97	22	-1 401	-449	-952	-1 476	-546	-930
Žilinský kraj	2013	398	137	261	-99	115	-214	299	252	47
	2014	513	137	376	-484	-97	-387	29	40	-11
	2015	423	123	300	-438	-94	-344	-15	29	-44
	2016	766	324	442	-422	-33	-389	344	291	53
	2017	656	230	426	-411	-84	-327	245	146	99
Banskobystrický kraj	2013	-728	-434	-294	-949	-286	-663	-1 677	-720	-957
	2014	-631	-353	-278	-823	-254	-569	-1 454	-607	-847
	2015	-1 167	-543	-624	-1 168	-422	-746	-2 335	-965	-1 370
	2016	-598	-226	-372	-917	-329	-588	-1 515	-555	-960
	2017	-731	-327	-404	-990	-365	-625	-1 721	-692	-1 029
Východné Slovensko	2013	3 834	1 705	2 129	-1 569	-513	-1 056	2 265	1 192	1 073
	2014	3 998	1 906	2 092	-2 128	-670	-1 458	1 870	1 236	634
	2015	3 623	1 814	1 809	-1 818	-704	-1 114	1 805	1 110	695
	2016	4 894	2 410	2 484	-1 828	-637	-1 191	3 066	1 773	1 293
	2017	4 523	2 176	2 347	-1 893	-685	-1 208	2 630	1 491	1 139
Prešovský kraj	2013	2 640	1 156	1 484	-1 106	-394	-712	1 534	762	772
	2014	2 629	1 241	1 388	-1 568	-510	-1 058	1 061	731	330
	2015	2 390	1 205	1 185	-1 670	-698	-972	720	507	213
	2016	3 177	1 550	1 627	-1 564	-621	-943	1 613	929	684
	2017	3 039	1 436	1 603	-1 523	-585	-938	1 516	851	665
Košícký kraj	2013	1 194	549	645	-463	-119	-344	731	430	301
	2014	1 369	665	704	-560	-160	-400	809	505	304
	2015	1 233	609	624	-148	-6	-142	1 085	603	482
	2016	1 717	860	857	-264	-16	-248	1 453	844	609
	2017	1 484	740	744	-370	-100	-270	1 114	640	474
Mestá spolu	2013	2 210	1 044	1 166	-7 135	-3 733	-3 402	-4 925	-2 689	-2 236
	2014	2 181	1 034	1 147	-9 562	-4 750	-4 812	-7 381	-3 716	-3 665
	2015	1 828	1 146	682	-5 592	-2 647	-2 945	-3 764	-1 501	-2 263
	2016	2 649	1 394	1 255	-6 673	-3 220	-3 453	-4 024	-1 826	-2 198
	2017	2 144	1 174	970	-6 657	-3 425	-3 232	-4 513	-2 251	-2 262
Ostatné obce spolu	2013	524	158	366	9 514	5 612	3 902	10 038	5 770	4 268
	2014	1 506	567	939	11 275	6 417	4 858	12 781	6 984	5 797
	2015	-52	60	-112	8 719	5 195	3 524	8 667	5 255	3 412
	2016	2 557	1 321	1 236	10 558	6 107	4 451	13 115	7 428	5 687
	2017	1 911	1 110	801	10 379	5 971	4 408	12 290	7 081	5 209

zdroj: ŠÚ SR, DATAcube. (om7010rr, om7011rr, om7012rr, om7013r)

T 2-2. Increases and state of population

Continuation
Persons

Hrubá miera v promile Crude rate in per mille			Obyvateľstvo k 31. 12. Population as at Dec. 31			Year	SR / Area / Region (District)
prirodzeného prírastku Natural increase	migračného salda Net migration	celkového prírastku Total increase	spolu Total	muži Men	ženy Women		
-0,24	-0,78	-1,02	1 347 233	657 207	690 026	2013	Stredné Slovensko
-0,09	-0,97	-1,06	1 345 808	656 640	689 168	2014	
-0,55	-1,19	-1,75	1 343 458	655 704	687 754	2015	
0,13	-1,00	-0,87	1 342 287	655 440	686 847	2016	
-0,06	-1,04	-1,10	1 340 811	654 894	685 917	2017	
0,58	-0,14	0,43	690 420	339 048	351 372	2013	Žilinský kraj
0,74	-0,70	0,04	690 449	339 088	351 361	2014	
0,61	-0,63	-0,02	690 434	339 117	351 317	2015	
1,11	-0,61	0,50	690 778	339 408	351 370	2016	
0,95	-0,59	0,35	691 023	339 554	351 469	2017	
-1,11	-1,44	-2,55	656 813	318 159	338 654	2013	Banskobystrický kraj
-0,96	-1,25	-2,22	655 359	317 552	337 807	2014	
-1,78	-1,79	-3,57	653 024	316 587	336 437	2015	
-0,92	-1,41	-2,32	651 509	316 032	335 477	2016	
-1,12	-1,52	-2,65	649 788	315 340	334 448	2017	
2,38	-0,97	1,40	1 613 672	792 165	821 507	2013	Východné Slovensko
2,48	-1,32	1,16	1 615 542	793 401	822 141	2014	
2,24	-1,12	1,12	1 617 347	794 511	822 836	2015	
3,02	-1,13	1,89	1 620 413	796 284	824 129	2016	
2,79	-1,17	1,62	1 623 043	797 775	825 268	2017	
3,23	-1,35	1,87	818 916	404 262	414 654	2013	Prešovský kraj
3,21	-1,91	1,29	819 977	404 993	414 984	2014	
2,91	-2,04	0,88	820 697	405 500	415 197	2015	
3,87	-1,90	1,96	822 310	406 429	415 881	2016	
3,69	-1,85	1,84	823 826	407 280	416 546	2017	
1,50	-0,58	0,92	794 756	387 903	406 853	2013	Košický kraj
1,72	-0,70	1,02	795 565	388 408	407 157	2014	
1,55	-0,19	1,36	796 650	389 011	407 639	2015	
2,15	-0,33	1,82	798 103	389 855	408 248	2016	
1,86	-0,46	1,39	799 217	390 495	408 722	2017	
0,75	-2,43	-1,68	2 928 981	1 408 158	1 520 823	2013	Township in total
0,75	-3,27	-2,52	2 921 600	1 404 442	1 517 158	2014	
0,63	-1,92	-1,29	2 917 836	1 402 941	1 514 895	2015	
0,91	-2,28	-1,38	2 923 463	1 405 874	1 517 589	2016	
0,73	-2,28	-1,54	2 918 950	1 403 623	1 515 327	2017	
0,21	3,83	4,04	2 486 968	1 230 902	1 256 066	2013	Other municipalities in total
0,60	4,52	5,13	2 499 749	1 237 886	1 261 863	2014	
-0,02	3,48	3,46	2 508 416	1 243 141	1 265 275	2015	
1,02	4,21	5,23	2 511 880	1 245 810	1 266 070	2016	
0,76	4,12	4,88	2 524 170	1 252 891	1 271 279	2017	

Source: ŠÚ SR, DATAcube. (om7010rr, om7011rr, om7012rr, om7013r)

OBYVATEĽSTVO

T 2-2. Prírastky a stav obyvateľstva

dokončenie
osoby

SR / oblasť / kraj (okres)	Rok	Prirodzený prírastok <i>Natural increase</i>			Migračné saldo <i>Net migration</i>			Celkový prírastok <i>Total increase</i>		
		spolu	muži	ženy	spolu	muži	ženy	spolu	muži	ženy
		<i>Total</i>	<i>Men</i>	<i>Women</i>	<i>Total</i>	<i>Men</i>	<i>Women</i>	<i>Total</i>	<i>Men</i>	<i>Women</i>
Bratislava	2013	845	552	293	955	279	676	1 800	831	969
	2014	1 268	807	461	1 021	334	687	2 289	1 141	1 148
	2015	1 143	757	386	2 111	1 196	915	3 254	1 953	1 301
	2016	1 300	753	547	1 691	871	820	2 991	1 624	1 367
	2017	1 249	748	501	2 392	1 301	1 091	3 641	2 049	1 592
Trnava	2013	140	48	92	-235	-127	-108	-95	-79	-16
	2014	85	36	49	-350	-193	-157	-265	-157	-108
	2015	49	40	9	-166	-75	-91	-117	-35	-82
	2016	160	88	72	-220	-136	-84	-60	-48	-12
	2017	112	61	51	-266	-141	-125	-154	-80	-74
Trenčín	2013	33	22	11	-30	-12	-18	3	10	-7
	2014	-36	-34	-2	7	-14	21	-29	-48	19
	2015	-42	-20	-22	-117	-56	-61	-159	-76	-83
	2016	0	29	-29	-105	-48	-57	-105	-19	-86
	2017	-5	8	-13	-51	-36	-15	-56	-28	-28
Nitra	2013	63	45	18	-319	-145	-174	-256	-100	-156
	2014	46	4	42	-364	-201	-163	-318	-197	-121
	2015	16	16	0	-379	-202	-177	-363	-186	-177
	2016	37	30	7	-333	-101	-232	-296	-71	-225
	2017	62	40	22	-388	-209	-179	-326	-169	-157
Žilina	2013	40	30	10	-149	-74	-75	-109	-44	-65
	2014	63	36	27	-181	-91	-90	-118	-55	-63
	2015	170	96	74	-211	-103	-108	-41	-7	-34
	2016	130	109	21	-203	-34	-169	-73	75	-148
	2017	83	28	55	-146	-67	-79	-63	-39	-24
Banská Bystrica	2013	66	70	-4	-281	-134	-147	-215	-64	-151
	2014	47	1	46	-388	-158	-230	-341	-157	-184
	2015	65	29	36	-334	-172	-162	-269	-143	-126
	2016	92	26	66	-215	-149	-66	-123	-123	0
	2017	22	47	-25	-173	-120	-53	-151	-73	-78
Prešov	2013	121	20	101	-550	-243	-307	-429	-223	-206
	2014	87	36	51	-823	-426	-397	-736	-390	-346
	2015	172	101	71	-400	-160	-240	-228	-59	-169
	2016	145	78	67	-486	-233	-253	-341	-155	-186
	2017	107	47	60	-587	-325	-262	-480	-278	-202
Košice	2013	102	24	78	-469	-265	-204	-367	-241	-126
	2014	244	102	142	-577	-303	-274	-333	-201	-132
	2015	125	99	26	-389	-219	-170	-264	-120	-144
	2016	330	224	106	-389	-220	-169	-59	4	-63
	2017	303	151	152	-349	-204	-145	-46	-53	7

zdroj: ŠÚ SR, DATAcube. (om7010rr, om7011rr, om7012rr, om7013r)

T 2-2. Increases and state of population

End of table
Persons

Hrubá miera v promile Crude rate in per mille			Obyvateľstvo k 31. 12. Population as at Dec. 31			Year	SR / Area / Region (District)
prirodzeného prírastku Natural increase	migračného salda Net migration	celkového prírastku Total increase	spolu Total	muži Men	ženy Women		
2,03	2,29	4,32	417 389	195 110	222 279	2013	Bratislava
3,03	2,44	5,47	419 678	196 251	223 427	2014	
2,71	5,01	7,72	422 932	198 204	224 728	2015	
3,06	3,98	7,05	425 923	199 828	226 095	2016	
2,92	5,59	8,51	429 564	201 877	227 687	2017	
2,12	-3,56	-1,44	65 978	31 861	34 117	2013	Trnava
1,29	-5,32	-4,02	65 713	31 704	34 009	2014	
0,75	-2,53	-1,78	65 596	31 669	33 927	2015	
2,44	-3,36	-0,92	65 536	31 621	33 915	2016	
1,71	-4,06	-2,35	65 382	31 541	33 841	2017	
0,59	-0,54	0,05	55 886	26 799	29 087	2013	Trenčín
-0,64	0,13	-0,52	55 857	26 751	29 106	2014	
-0,75	-2,10	-2,85	55 698	26 675	29 023	2015	
0,00	-1,89	-1,89	55 593	26 656	28 937	2016	
-0,09	-0,92	-1,01	55 537	26 628	28 909	2017	
0,80	-4,06	-3,26	78 351	37 442	40 909	2013	Nitra
0,59	-4,66	-4,07	78 033	37 245	40 788	2014	
0,21	-4,87	-4,66	77 670	37 059	40 611	2015	
0,48	-4,30	-3,82	77 374	36 988	40 386	2016	
0,80	-5,03	-4,22	77 048	36 819	40 229	2017	
0,49	-1,83	-1,34	81 273	39 077	42 196	2013	Žilina
0,78	-2,23	-1,45	81 155	39 022	42 133	2014	
2,10	-2,60	-0,51	81 114	39 015	42 099	2015	
1,60	-2,50	-0,90	81 041	39 090	41 951	2016	
1,02	-1,80	-0,78	80 978	39 051	41 927	2017	
0,83	-3,54	-2,71	79 368	37 445	41 923	2013	Banská Bystrica
0,59	-4,90	-4,31	79 027	37 288	41 739	2014	
0,82	-4,23	-3,41	78 758	37 145	41 613	2015	
1,17	-2,73	-1,56	78 635	37 022	41 613	2016	
0,28	-2,20	-1,92	78 484	36 949	41 535	2017	
1,33	-6,03	-4,71	90 923	43 746	47 177	2013	Prešov
0,96	-9,09	-8,13	90 187	43 356	46 831	2014	
1,91	-4,44	-2,53	89 959	43 297	46 662	2015	
1,61	-5,41	-3,80	89 618	43 142	46 476	2016	
1,20	-6,57	-5,37	89 138	42 864	46 274	2017	
0,43	-1,95	-1,53	239 797	114 991	124 806	2013	Košice
1,02	-2,41	-1,39	239 464	114 790	124 674	2014	
0,52	-1,63	-1,10	239 200	114 670	124 530	2015	
1,38	-1,63	-0,25	239 141	114 674	124 467	2016	
1,27	-1,46	-0,19	239 095	114 621	124 474	2017	

Source: ŠÚ SR, DATAcube. (om7010rr, om7011rr, om7012rr, om7013r)

OBYVATEĽSTVO

T 2-3. Sťahovanie obyvateľstva



osoby

SR / oblasť / kraj (okres)	Rok	Pristaňovaní		z toho / Of which:			
		Immigrants		zo SR From SR		zo zahraničia From abroad	
		spolu Total	ženy Women	spolu Total	ženy Women	spolu Total	ženy Women
SR spolu	2013	5 149	2 182	0	0	5 149	2 182
	2014	5 357	2 248	0	0	5 357	2 248
	2015	6 997	2 895	0	0	6 997	2 895
	2016	7 686	3 264	0	0	7 686	3 264
	2017	7 188	3 277	0	0	7 188	3 277
Bratislavský kraj	2013	7 494	4 134	7 022	3 915	472	219
	2014	8 647	4 713	7 972	4 397	675	316
	2015	10 253	5 312	8 391	4 575	1 862	737
	2016	10 349	5 442	8 877	4 815	1 472	627
	2017	10 572	5 461	8 961	4 764	1 611	697
Bratislavský kraj	2013	7 494	4 134	7 022	3 915	472	219
	2014	8 647	4 713	7 972	4 397	675	316
	2015	10 253	5 312	8 391	4 575	1 862	737
	2016	10 349	5 442	8 877	4 815	1 472	627
	2017	10 572	5 461	8 961	4 764	1 611	697
Západné Slovensko	2013	6 764	3 422	4 824	2 676	1 940	746
	2014	7 105	3 569	5 293	2 846	1 812	723
	2015	7 456	3 680	5 362	2 862	2 094	818
	2016	8 150	4 026	5 478	2 955	2 672	1 071
	2017	7 673	4 033	5 599	3 085	2 074	948
Trnavský kraj	2013	4 034	2 157	3 487	1 941	547	216
	2014	4 228	2 203	3 656	1 972	572	231
	2015	4 625	2 325	3 759	2 005	866	320
	2016	4 870	2 451	3 915	2 064	955	387
	2017	4 729	2 514	4 037	2 190	692	324
Trenčiansky kraj	2013	2 262	1 148	1 663	876	599	272
	2014	2 499	1 249	1 959	1 028	540	221
	2015	2 520	1 296	1 890	1 035	630	261
	2016	2 720	1 389	1 924	1 064	796	325
	2017	2 745	1 455	2 029	1 130	716	325
Nitriansky kraj	2013	3 154	1 580	2 360	1 322	794	258
	2014	3 276	1 659	2 576	1 388	700	271
	2015	3 126	1 605	2 528	1 368	598	237
	2016	3 444	1 757	2 523	1 398	921	359
	2017	3 197	1 705	2 531	1 406	666	299

zdroj: ŠÚ SR, DATAcube. (om7046rr)

T 2-3. Migration of population

Persons

Vystahovaní Emigrants		z toho / Of which:				Saldo sťahovania Net migration		Year	SR / Area / Region (District)
		do SR To SR		do zahraničia To abroad					
spolu Total	ženy Women	spolu Total	ženy Women	spolu Total	ženy Women	spolu Total	ženy Women		
2 770	1 682	0	0	2 770	1 682	2 379	500	2013	SR in total
3 644	2 202	0	0	3 644	2 202	1 713	46	2014	
3 870	2 316	0	0	3 870	2 316	3 127	579	2015	
3 801	2 266	0	0	3 801	2 266	3 885	998	2016	
3 466	2 101	0	0	3 466	2 101	3 722	1 176	2017	
3 265	1 758	2 774	1 476	491	282	4 229	2 376	2013	Bratislavský kraj
3 889	2 080	3 176	1 657	713	423	4 758	2 633	2014	
4 092	2 257	3 328	1 780	764	477	6 161	3 055	2015	
4 041	2 208	3 348	1 794	693	414	6 308	3 234	2016	
3 899	2 141	3 309	1 804	590	337	6 673	3 320	2017	
3 265	1 758	2 774	1 476	491	282	4 229	2 376	2013	Bratislavský kraj
3 889	2 080	3 176	1 657	713	423	4 758	2 633	2014	
4 092	2 257	3 328	1 780	764	477	6 161	3 055	2015	
4 041	2 208	3 348	1 794	693	414	6 308	3 234	2016	
3 899	2 141	3 309	1 804	590	337	6 673	3 320	2017	
5 997	3 365	5 218	2 876	779	489	767	57	2013	Západné Slovensko
6 715	3 742	5 590	3 041	1 125	701	390	-173	2014	
7 066	3 952	5 899	3 240	1 167	712	390	-272	2015	
7 406	4 094	6 152	3 349	1 254	745	744	-68	2016	
7 330	4 017	6 185	3 298	1 145	719	343	16	2017	
2 769	1 560	2 551	1 416	218	144	1 265	597	2013	Trnavský kraj
3 071	1 678	2 786	1 508	285	170	1 157	525	2014	
3 147	1 732	2 838	1 553	309	179	1 478	593	2015	
3 325	1 825	2 964	1 617	361	208	1 545	626	2016	
3 304	1 833	2 982	1 616	322	217	1 425	681	2017	
2 743	1 545	2 460	1 362	283	183	-481	-397	2013	Trenčiansky kraj
3 122	1 744	2 704	1 490	418	254	-623	-495	2014	
3 158	1 766	2 739	1 504	419	262	-638	-470	2015	
3 184	1 756	2 786	1 511	398	245	-464	-367	2016	
3 235	1 764	2 836	1 522	399	242	-490	-309	2017	
3 171	1 723	2 893	1 561	278	162	-17	-143	2013	Nitriansky kraj
3 420	1 862	2 998	1 585	422	277	-144	-203	2014	
3 576	2 000	3 137	1 729	439	271	-450	-395	2015	
3 781	2 084	3 286	1 792	495	292	-337	-327	2016	
3 789	2 061	3 365	1 801	424	260	-592	-356	2017	

Source: ŠÚ SR, DATAcube. (om7046rr)

OBYVATEĽSTVO

T 2-3. Sťahovanie obyvateľstva

pokračovanie
osoby

SR / oblasť / kraj (okres)	Rok	Pristaňovanie					
		Immigrants		z toho / Of which:			
				zo SR From SR		zo zahraničia From abroad	
		spolu Total	ženy Women	spolu Total	ženy Women	spolu Total	ženy Women
Stredné Slovensko	2013	3 762	1 875	2 692	1 397	1 070	478
	2014	4 155	2 084	2 967	1 573	1 188	511
	2015	4 069	2 039	2 867	1 542	1 202	497
	2016	4 421	2 237	3 076	1 660	1 345	577
	2017	4 331	2 217	2 972	1 572	1 359	645
Žilinský kraj	2013	2 220	1 127	1 730	885	490	242
	2014	2 328	1 180	1 735	910	593	270
	2015	2 398	1 218	1 765	956	633	262
	2016	2 511	1 255	1 820	973	691	282
	2017	2 465	1 259	1 730	908	735	351
Banskobystrický kraj	2013	2 106	1 047	1 526	811	580	236
	2014	2 426	1 226	1 831	985	595	241
	2015	2 286	1 173	1 717	938	569	235
	2016	2 516	1 311	1 862	1 016	654	295
	2017	2 449	1 274	1 825	980	624	294
Východné Slovensko	2013	3 086	1 539	1 419	800	1 667	739
	2014	3 076	1 435	1 394	737	1 682	698
	2015	3 305	1 673	1 466	830	1 839	843
	2016	3 711	1 808	1 514	819	2 197	989
	2017	3 599	1 778	1 455	791	2 144	987
Prešovský kraj	2013	2 507	1 278	1 684	932	823	346
	2014	2 528	1 243	1 789	929	739	314
	2015	2 377	1 286	1 652	921	725	365
	2016	2 814	1 436	1 906	1 027	908	409
	2017	2 643	1 358	1 714	928	929	430
Košický kraj	2013	2 543	1 327	1 699	934	844	393
	2014	2 912	1 483	1 969	1 099	943	384
	2015	3 109	1 625	1 995	1 147	1 114	478
	2016	3 348	1 725	2 059	1 145	1 289	580
	2017	3 130	1 626	1 915	1 069	1 215	557
Mestá spolu	2013	21 522	11 606	18 045	10 132	3 477	1 474
	2014	22 896	12 198	19 292	10 639	3 604	1 559
	2015	25 142	13 271	19 991	11 180	5 151	2 091
	2016	26 088	13 881	20 770	11 635	5 318	2 246
	2017	25 583	13 732	20 626	11 460	4 957	2 272
Ostatné obce spolu	2013	27 995	14 306	26 323	13 598	1 672	708
	2014	31 223	15 904	29 470	15 215	1 753	689
	2015	29 376	15 112	27 530	14 308	1 846	804
	2016	32 048	16 507	29 680	15 489	2 368	1 018
	2017	31 766	16 329	29 535	15 324	2 231	1 005

zdroj: ŠÚ SR, DATAcube. (om7046rr)

T 2-3. Migration of population

Continuation
Persons

Vystahovaní		z toho / Of which:				Saldo sťahovania		Year	SR / Area / Region (District)
Emigrants		do SR To SR		do zahraničia To abroad		Net migration			
spolu Total	ženy Women	spolu Total	ženy Women	spolu Total	ženy Women	spolu Total	ženy Women		
4 810	2 752	4 112	2 327	698	425	-1 048	-877	2013	Stredné Slovensko
5 462	3 040	4 617	2 516	845	524	-1 307	-956	2014	
5 675	3 129	4 738	2 578	937	551	-1 606	-1 090	2015	
5 760	3 214	4 841	2 655	919	559	-1 339	-977	2016	
5 732	3 169	4 900	2 677	832	492	-1 401	-952	2017	
2 319	1 341	2 030	1 162	289	179	-99	-214	2013	Žilinský kraj
2 812	1 567	2 476	1 354	336	213	-484	-387	2014	
2 836	1 562	2 402	1 309	434	253	-438	-344	2015	
2 933	1 644	2 435	1 348	498	296	-422	-389	2016	
2 876	1 586	2 482	1 351	394	235	-411	-327	2017	
3 055	1 710	2 646	1 464	409	246	-949	-663	2013	Banskobystrický kraj
3 249	1 795	2 740	1 484	509	311	-823	-569	2014	
3 454	1 919	2 951	1 621	503	298	-1 168	-746	2015	
3 433	1 899	3 012	1 636	421	263	-917	-588	2016	
3 439	1 899	3 001	1 642	438	257	-990	-625	2017	
4 655	2 595	3 853	2 109	802	486	-1 569	-1 056	2013	Východné Slovensko
5 204	2 893	4 243	2 339	961	554	-2 128	-1 458	2014	
5 123	2 787	4 121	2 211	1 002	576	-1 818	-1 114	2015	
5 539	2 999	4 604	2 451	935	548	-1 828	-1 191	2016	
5 492	2 986	4 593	2 433	899	553	-1 893	-1 208	2017	
3 613	1 990	3 118	1 695	495	295	-1 106	-712	2013	Prešovský kraj
4 096	2 301	3 512	1 966	584	335	-1 568	-1 058	2014	
4 047	2 258	3 498	1 947	549	311	-1 670	-972	2015	
4 378	2 379	3 873	2 070	505	309	-1 564	-943	2016	
4 166	2 296	3 712	2 013	454	283	-1 523	-938	2017	
3 006	1 671	2 699	1 480	307	191	-463	-344	2013	Košícký kraj
3 472	1 883	3 095	1 664	377	219	-560	-400	2014	
3 257	1 767	2 804	1 502	453	265	-148	-142	2015	
3 612	1 973	3 182	1 734	430	239	-264	-248	2016	
3 500	1 896	3 055	1 626	445	270	-370	-270	2017	
28 657	15 008	26 323	13 598	2 334	1 410	-7 135	-3 402	2013	Towns in total
32 458	17 010	29 470	15 215	2 988	1 795	-9 562	-4 812	2014	
30 734	16 216	27 530	14 308	3 204	1 908	-5 592	-2 945	2015	
32 761	17 334	29 680	15 489	3 081	1 845	-6 673	-3 453	2016	
32 240	16 964	29 535	15 324	2 705	1 640	-6 657	-3 232	2017	
18 481	10 404	18 045	10 132	436	272	9 514	3 902	2013	Other municipalities in total
19 948	11 046	19 292	10 639	656	407	11 275	4 858	2014	
20 657	11 588	19 991	11 180	666	408	8 719	3 524	2015	
21 490	12 056	20 770	11 635	720	421	10 558	4 451	2016	
21 387	11 921	20 626	11 460	761	461	10 379	4 408	2017	

Source: ŠÚ SR, DATAcube. (om7046rr)

OBYVATEĽSTVO

T 2-3. Sťahovanie obyvateľstva

dokončenie
osoby

Krajské mestá	Rok	Pristahovaní					
		z toho / Of which:					
		Immigrants		zo SR From SR		zo zahraničia From abroad	
		spolu Total	ženy Women	spolu Total	ženy Women	spolu Total	ženy Women
Bratislava	2013	6 045	3 388	5 742	3 240	303	148
	2014	6 776	3 773	6 371	3 560	405	213
	2015	8 219	4 248	6 671	3 637	1 548	611
	2016	8 090	4 278	7 069	3 846	1 021	432
	2017	8 460	4 390	7 217	3 856	1 243	534
Trnava	2013	968	535	896	510	72	25
	2014	976	531	919	510	57	21
	2015	1 086	557	951	505	135	52
	2016	1 146	623	1 039	580	107	43
	2017	1 061	561	902	487	159	74
Trenčín	2013	676	361	599	322	77	39
	2014	829	446	742	411	87	35
	2015	729	390	669	366	60	24
	2016	806	428	724	389	82	39
	2017	875	466	790	423	85	43
Nitra	2013	1 148	587	927	529	221	58
	2014	1 139	608	985	537	154	71
	2015	1 200	660	1 114	619	86	41
	2016	1 272	646	917	522	355	124
	2017	1 113	615	1 002	568	111	47
Žilina	2013	991	530	884	477	107	53
	2014	1 127	596	978	533	149	63
	2015	1 175	580	1 016	531	159	49
	2016	1 237	610	1 052	547	185	63
	2017	1 177	619	999	538	178	81
Banská Bystrica	2013	895	488	792	445	103	43
	2014	996	509	865	458	131	51
	2015	983	533	870	493	113	40
	2016	1 083	620	937	550	146	70
	2017	1 110	640	1 001	578	109	62
Prešov	2013	862	454	732	395	130	59
	2014	921	483	777	419	144	64
	2015	1 009	536	885	480	124	56
	2016	1 043	543	913	495	130	48
	2017	989	531	850	463	139	68
Košice	2013	1 793	991	1 476	840	317	151
	2014	2 063	1 082	1 701	925	362	157
	2015	2 221	1 198	1 880	1 056	341	142
	2016	2 478	1 341	2 045	1 117	433	224
	2017	2 270	1 228	1 916	1 061	354	167

zdroj: ŠÚ SR, DATAcube. (om7046rr), Pramenné dielo - Migrácia

T 2-3. Migration of population

End of table

Persons

Vystahovaní		z toho / Of which:				Saldo sťahovania		Year	Regional cities
Emigrants		do SR To SR		do zahraničia To abroad		Net migration			
spolu Total	ženy Women	spolu Total	ženy Women	spolu Total	ženy Women	spolu Total	ženy Women		
5 090	2 712	4 704	2 488	386	224	955	676	2013	Bratislava
5 755	3 086	5 153	2 723	602	363	1 021	687	2014	
6 108	3 333	5 467	2 930	641	403	2 111	915	2015	
6 399	3 458	5 816	3 111	583	347	1 691	820	2016	
6 068	3 299	5 593	3 036	475	263	2 392	1 091	2017	
1 203	643	1 169	619	34	24	-235	-108	2013	Trnava
1 326	688	1 260	648	66	40	-350	-157	2014	
1 252	648	1 176	611	76	37	-166	-91	2015	
1 366	707	1 298	668	68	39	-220	-84	2016	
1 327	686	1 272	652	55	34	-266	-125	2017	
706	379	702	376	4	3	-30	-18	2013	Trenčín
822	425	780	404	42	21	7	21	2014	
846	451	803	425	43	26	-117	-61	2015	
911	485	861	452	50	33	-105	-57	2016	
926	481	859	446	67	35	-51	-15	2017	
1 467	761	1 384	716	83	45	-319	-174	2013	Nitra
1 503	771	1 403	714	100	57	-364	-163	2014	
1 579	837	1 462	772	117	65	-379	-177	2015	
1 605	878	1 472	806	133	72	-333	-232	2016	
1 501	794	1 432	747	69	47	-388	-179	2017	
1 140	605	1 102	579	38	26	-149	-75	2013	Žilina
1 308	686	1 269	662	39	24	-181	-90	2014	
1 386	688	1 318	645	68	43	-211	-108	2015	
1 440	779	1 289	697	151	82	-203	-169	2016	
1 323	698	1 253	654	70	44	-146	-79	2017	
1 176	635	1 054	562	122	73	-281	-147	2013	Banská Bystrica
1 384	739	1 210	634	174	105	-388	-230	2014	
1 317	695	1 129	596	188	99	-334	-162	2015	
1 298	686	1 151	597	147	89	-215	-66	2016	
1 283	693	1 143	612	140	81	-173	-53	2017	
1 412	761	1 255	666	157	95	-550	-307	2013	Prešov
1 744	880	1 611	805	133	75	-823	-397	2014	
1 409	776	1 295	709	114	67	-400	-240	2015	
1 529	796	1 408	718	121	78	-486	-253	2016	
1 576	793	1 487	739	89	54	-587	-262	2017	
2 262	1 195	2 169	1 142	93	53	-469	-204	2013	Košice
2 640	1 356	2 509	1 275	131	81	-577	-274	2014	
2 610	1 368	2 410	1 266	200	102	-389	-170	2015	
2 867	1 510	2 678	1 413	189	97	-389	-169	2016	
2 619	1 373	2 444	1 259	175	114	-349	-145	2017	

Source: ŠÚ SR, DATAcube. (om7046rr)

T 2-4. Obyvateľstvo podľa národnosti k 31. 12.



Population by nationality as at Dec. 31

osoby

Persons

SR / oblasť / kraj (okres) SR / Area / Region (District)	Rok Year	z toho národnosť / Of which: nationality								
		Spolu Total	slovenská Slovak	maďarská Hungarian	rómska Romany	česká, moravská, slezská Czech, Moravian, Silesian	rusínska Ruthenian	ukrajinská Ukrainian	nemecká German	poľská Polish
SR spolu / SR in total	2013	5 415 949	4 388 234	458 038	107 915	37 702	32 344	8 576	6 925	5 644
	2014	5 421 349	4 399 406	456 991	108 881	38 126	31 939	8 854	7 013	5 822
	2015	5 426 252	4 408 649	455 744	109 600	38 655	31 500	9 253	7 163	6 078
	2016	5 435 343	4 421 538	454 912	110 261	39 260	31 081	9 639	7 275	6 341
	2017	5 443 120	4 433 573	453 565	111 089	39 782	30 603	10 033	7 438	6 554
Bratislavský kraj	2013	618 380	555 797	24 396	752	8 545	892	961	1 757	920
	2014	625 167	562 431	24 536	751	8 596	894	1 030	1 787	942
	2015	633 288	569 200	24 721	750	8 743	902	1 189	1 869	1 019
	2016	641 892	576 968	24 943	748	8 835	908	1 288	1 920	1 066
	2017	650 838	584 921	25 078	745	8 916	919	1 404	2 025	1 107
Bratislavský kraj	2013	618 380	555 797	24 396	752	8 545	892	961	1 757	920
	2014	625 167	562 431	24 536	751	8 596	894	1 030	1 787	942
	2015	633 288	569 200	24 721	750	8 743	902	1 189	1 869	1 019
	2016	641 892	576 968	24 943	748	8 835	908	1 288	1 920	1 066
	2017	650 838	584 921	25 078	745	8 916	919	1 404	2 025	1 107
Západné Slovensko	2013	1 836 664	1 417 848	289 818	7 512	13 089	324	898	1 686	1 397
	2014	1 834 832	1 418 684	288 635	7 508	13 241	328	954	1 720	1 442
	2015	1 832 159	1 418 531	287 266	7 495	13 395	331	1 014	1 757	1 498
	2016	1 830 751	1 418 808	286 261	7 492	13 624	329	1 082	1 791	1 576
	2017	1 828 428	1 418 918	284 960	7 465	13 818	330	1 155	1 815	1 622
Trnavský kraj	2013	557 608	399 164	120 268	2 998	4 125	104	285	455	358
	2014	558 677	400 904	119 973	2 986	4 186	107	313	473	367
	2015	559 697	402 203	119 713	2 976	4 257	107	330	498	398
	2016	561 156	403 758	119 593	2 964	4 381	107	361	508	425
	2017	562 372	405 289	119 413	2 952	4 470	110	392	519	445
Trenčiansky kraj	2013	592 394	545 894	893	563	5 038	118	268	832	504
	2014	591 233	545 370	917	560	5 078	118	281	840	515
	2015	589 935	544 706	930	559	5 125	120	300	847	526
	2016	588 816	544 054	958	558	5 174	120	315	864	547
	2017	587 364	543 145	981	557	5 238	118	344	872	561
Nitriansky kraj	2013	686 662	472 790	168 657	3 951	3 926	102	345	399	535
	2014	684 922	472 410	167 745	3 962	3 977	103	360	407	560
	2015	682 527	471 622	166 623	3 960	4 013	104	384	412	574
	2016	680 779	470 996	165 710	3 970	4 069	102	406	419	604
	2017	678 692	470 484	164 566	3 956	4 110	102	419	424	616

T 2-4. Obyvateľstvo podľa národnosti k 31. 12.

Population by nationality as at Dec. 31

dokončenie
osobyEnd of table
Persons

SR / oblasť / kraj (okres) SR / Area / Region (District)	Rok Year	z toho národnosť / Of which: nationality								
		Spolu Total	slovenská Slovak	maďarská Hungarian	rómska Romany	česká, moravská, sliezská Czech, Moravian, Silesian	rusínska Ruthenian	ukrajinská Ukrainian	nemecká German	poľská Polish
Stredné Slovensko	2013	1 347 233	1 150 566	68 872	17 394	8 874	364	848	1 189	1 609
	2014	1 345 808	1 150 651	69 067	17 281	8 977	365	871	1 197	1 667
	2015	1 343 458	1 149 921	68 994	17 171	9 069	365	887	1 210	1 721
	2016	1 342 287	1 150 151	69 059	17 041	9 171	364	920	1 230	1 782
	2017	1 340 811	1 150 012	69 116	16 939	9 266	362	954	1 245	1 832
Žilinský kraj	2013	690 420	644 728	593	2 216	5 284	180	262	549	1 148
	2014	690 449	645 185	594	2 214	5 346	180	269	556	1 182
	2015	690 434	645 552	600	2 207	5 392	180	278	559	1 231
	2016	690 778	646 328	606	2 206	5 442	179	290	572	1 276
	2017	691 023	646 915	621	2 198	5 485	180	305	588	1 312
Banskobystrický kraj	2013	656 813	505 838	68 279	15 178	3 590	184	586	640	461
	2014	655 359	505 466	68 473	15 067	3 631	185	602	641	485
	2015	653 024	504 369	68 394	14 964	3 677	185	609	651	490
	2016	651 509	503 823	68 453	14 835	3 729	185	630	658	506
	2017	649 788	503 097	68 495	14 741	3 781	182	649	657	520
Východné Slovensko	2013	1 613 672	1 264 023	74 952	82 257	7 194	30 764	5 869	2 293	1 718
	2014	1 615 542	1 267 640	74 753	83 341	7 312	30 352	5 999	2 309	1 771
	2015	1 617 347	1 270 997	74 763	84 184	7 448	29 902	6 163	2 327	1 840
	2016	1 620 413	1 275 611	74 649	84 980	7 630	29 480	6 349	2 334	1 917
	2017	1 623 043	1 279 722	74 411	85 940	7 782	28 992	6 520	2 353	1 993
Prešovský kraj	2013	818 916	677 042	722	43 767	3 308	27 754	3 887	683	1 072
	2014	819 977	679 155	760	44 063	3 364	27 362	3 930	686	1 106
	2015	820 697	680 867	787	44 332	3 449	26 923	3 972	686	1 136
	2016	822 310	683 358	819	44 665	3 527	26 523	4 012	690	1 178
	2017	823 826	685 743	863	44 928	3 610	26 055	4 048	696	1 225
Košický kraj	2013	794 756	586 981	74 230	38 490	3 886	3 010	1 982	1 610	646
	2014	795 565	588 485	73 993	39 278	3 948	2 990	2 069	1 623	665
	2015	796 650	590 130	73 976	39 852	3 999	2 979	2 191	1 641	704
	2016	798 103	592 253	73 830	40 315	4 103	2 957	2 337	1 644	739
	2017	799 217	593 979	73 548	41 012	4 172	2 937	2 472	1 657	768
Mestá spolu / Towns in total	2013	2 928 981	2 385 224	169 600	37 319	27 029	16 034	5 892	4 853	4 051
	2014	2 921 600	2 381 357	169 369	37 668	27 150	15 966	6 090	4 920	4 165
	2015	2 917 836	2 379 221	169 506	38 002	27 373	15 910	6 405	5 045	4 350
	2016	2 923 463	2 381 646	174 453	38 267	27 622	15 845	6 683	5 148	4 544
	2017	2 918 950	2 379 233	174 335	38 641	27 777	15 759	6 998	5 300	4 692
Ostatné obce spolu / Other municipalities in total	2013	2 486 968	2 003 010	288 438	70 596	10 673	16 310	2 684	2 072	1 593
	2014	2 499 749	2 018 049	287 622	71 213	10 976	15 973	2 764	2 093	1 657
	2015	2 508 416	2 029 428	286 238	71 598	11 282	15 590	2 848	2 118	1 728
	2016	2 511 880	2 039 892	280 459	71 994	11 638	15 236	2 956	2 127	1 797
	2017	2 524 170	2 054 340	279 230	72 448	12 005	14 844	3 035	2 138	1 862
Krajské mestá		Regional cities								
Bratislava	2017	429 564	385 774	14 927	361	6 831	762	1 000	1 662	896
Košice	2017	239 095	180 665	6 740	4 721	1 868	1 597	1 045	681	397

zdroj / Source: ŠÚ SR, DATAcube. (om7002rr)

T 2-5. Obyvateľstvo podľa základných vekových skupín a pohlavia k 31. 12. ¹⁾Population by basic age groups and sex as at Dec. 31 ¹⁾

osoby		Persons								
SR / oblasť / kraj (okres) SR / Area / Region (District)	Rok Year	Predproduktívny vek Pre-productive age			Produktívny vek Productive age			Poproduktívny vek Post-productive age		
		spolu Total	muži Men	ženy Women	spolu Total	muži Men	ženy Women	spolu Total	muži Men	ženy Women
SR spolu / SR in total	2013	829 925	425 760	404 165	3 852 888	1 933 646	1 919 242	733 136	279 654	453 482
	2014	830 181	425 917	404 264	3 834 289	1 925 816	1 908 473	756 879	290 595	466 284
	2015	832 043	426 954	405 089	3 810 273	1 915 715	1 894 558	783 936	303 413	480 523
	2016	840 228	430 866	409 362	3 780 456	1 903 067	1 877 389	814 659	317 751	496 908
	2017	849 701	435 807	413 894	3 748 564	1 888 820	1 859 744	844 855	331 887	512 968
Bratislavský kraj	2013	91 472	46 883	44 589	436 204	211 043	225 161	90 704	35 100	55 604
	2014	95 518	48 938	46 580	435 661	210 823	224 838	93 988	36 558	57 430
	2015	99 389	50 979	48 410	436 031	211 409	224 622	97 868	38 226	59 642
	2016	104 024	53 280	50 744	435 582	211 609	223 973	102 286	40 081	62 205
	2017	108 769	55 816	52 953	435 597	211 976	223 621	106 472	41 794	64 678
Bratislavský kraj	2013	91 472	46 883	44 589	436 204	211 043	225 161	90 704	35 100	55 604
	2014	95 518	48 938	46 580	435 661	210 823	224 838	93 988	36 558	57 430
	2015	99 389	50 979	48 410	436 031	211 409	224 622	97 868	38 226	59 642
	2016	104 024	53 280	50 744	435 582	211 609	223 973	102 286	40 081	62 205
	2017	108 769	55 816	52 953	435 597	211 976	223 621	106 472	41 794	64 678
Západné Slovensko	2013	248 322	127 664	120 658	1 321 198	666 311	654 887	267 144	102 687	164 457
	2014	247 824	127 476	120 348	1 311 934	662 138	649 796	275 074	106 354	168 720
	2015	247 817	127 574	120 243	1 299 743	656 764	642 979	284 599	110 915	173 684
	2016	250 006	128 607	121 399	1 285 671	650 537	635 134	295 074	115 846	179 228
	2017	252 629	129 983	122 646	1 270 112	643 170	626 942	305 687	121 106	184 581
Trnavský kraj	2013	77 329	39 713	37 616	402 722	202 805	199 917	77 557	29 973	47 584
	2014	77 720	39 953	37 767	400 769	201 864	198 905	80 188	31 208	48 980
	2015	78 164	40 220	37 944	398 421	200 934	197 487	83 112	32 652	50 460
	2016	79 252	40 819	38 433	395 320	199 599	195 721	86 584	34 307	52 277
	2017	80 466	41 448	39 018	391 941	198 111	193 830	89 965	35 917	54 048
Trenčiansky kraj	2013	79 004	40 349	38 655	425 375	215 390	209 985	88 015	34 874	53 141
	2014	78 598	40 136	38 462	422 012	213 986	208 026	90 623	36 032	54 591
	2015	78 440	40 146	38 294	417 717	211 947	205 770	93 778	37 559	56 219
	2016	79 115	40 441	38 674	412 620	209 622	202 998	97 081	39 097	57 984
	2017	79 961	40 964	38 997	407 024	206 813	200 211	100 379	40 722	59 657
Nitriansky kraj	2013	91 989	47 602	44 387	493 101	248 116	244 985	101 572	37 840	63 732
	2014	91 506	47 387	44 119	489 153	246 288	242 865	104 263	39 114	65 149
	2015	91 213	47 208	44 005	483 605	243 883	239 722	107 709	40 704	67 005
	2016	91 639	47 347	44 292	477 731	241 316	236 415	111 409	42 442	68 967
	2017	92 202	47 571	44 631	471 147	238 246	232 901	115 343	44 467	70 876

T 2-5. Obyvateľstvo podľa základných vekových skupín a pohlavia k 31. 12. ¹⁾Population by basic age groups and sex as at Dec. 31 ¹⁾

pokračovanie

Continuation

osoby

Persons

SR / oblasť / kraj (okres) SR / Area / Region (District)	Rok Year	Predproduktívny vek Pre-productive age			Produktívny vek Productive age			Poproduktívny vek Post-productive age		
		spolu Total	muži Men	ženy Women	spolu Total	muži Men	ženy Women	spolu Total	muži Men	ženy Women
Stredné Slovensko	2013	204 287	104 643	99 644	962 054	484 441	477 613	180 892	68 123	112 769
	2014	202 791	103 718	99 073	956 475	482 178	474 297	186 542	70 744	115 798
	2015	201 740	103 229	98 511	948 772	478 639	470 133	192 946	73 836	119 110
	2016	202 372	103 531	98 841	939 439	474 492	464 947	200 476	77 417	123 059
	2017	203 208	103 932	99 276	930 079	470 146	459 933	207 524	80 816	126 708
Žilinský kraj	2013	108 133	55 546	52 587	493 908	249 773	244 135	88 379	33 729	54 650
	2014	107 331	55 101	52 230	491 919	248 937	242 982	91 199	35 050	56 149
	2015	106 888	54 882	52 006	489 017	247 648	241 369	94 529	36 587	57 942
	2016	107 328	55 096	52 232	485 124	245 965	239 159	98 326	38 347	59 979
	2017	107 894	55 369	52 525	481 302	244 099	237 203	101 827	40 086	61 741
Banskobystrický kraj	2013	96 154	49 097	47 057	468 146	234 668	233 478	92 513	34 394	58 119
	2014	95 460	48 617	46 843	464 556	233 241	231 315	95 343	35 694	59 649
	2015	94 852	48 347	46 505	459 755	230 991	228 764	98 417	37 249	61 168
	2016	95 044	48 435	46 609	454 315	228 527	225 788	102 150	39 070	63 080
	2017	95 314	48 563	46 751	448 777	226 047	222 730	105 697	40 730	64 967
Východné Slovensko	2013	285 844	146 570	139 274	1 133 432	571 851	561 581	194 396	73 744	120 652
	2014	284 048	145 785	138 263	1 130 219	570 677	559 542	201 275	76 939	124 336
	2015	283 097	145 172	137 925	1 125 727	568 903	556 824	208 523	80 436	128 087
	2016	283 826	145 448	138 378	1 119 764	566 429	553 335	216 823	84 407	132 416
	2017	285 095	146 076	139 019	1 112 776	563 528	549 248	225 172	88 171	137 001
Prešovský kraj	2013	148 211	76 025	72 186	574 714	291 465	283 249	95 991	36 772	59 219
	2014	147 280	75 603	71 677	573 329	291 111	282 218	99 368	38 279	61 089
	2015	146 678	75 251	71 427	571 167	290 153	281 014	102 852	40 096	62 756
	2016	147 043	75 392	71 651	568 384	289 024	279 360	106 883	42 013	64 870
	2017	147 680	75 626	72 054	565 318	287 832	277 486	110 828	43 822	67 006
Košícký kraj	2013	137 633	70 545	67 088	558 718	280 386	278 332	98 405	36 972	61 433
	2014	136 768	70 182	66 586	556 890	279 566	277 324	101 907	38 660	63 247
	2015	136 419	69 921	66 498	554 560	278 750	275 810	105 671	40 340	65 331
	2016	136 783	70 056	66 727	551 380	277 405	273 975	109 940	42 394	67 546
	2017	137 415	70 450	66 965	547 458	275 696	271 762	114 344	44 349	69 995
Mestá spolu / Towns in total	2013	413 825	212 310	201 515	2 118 492	1 042 790	1 075 702	396 664	153 058	243 606
	2014	414 030	212 407	201 623	2 095 094	1 032 036	1 063 058	412 476	159 999	252 477
	2015	415 251	213 094	202 157	2 071 857	1 021 853	1 050 004	430 728	167 994	262 734
	2016	420 381	215 394	204 987	2 050 884	1 013 372	1 037 512	452 198	177 108	275 090
	2017	424 421	217 470	206 951	2 022 327	1 000 440	1 021 887	472 202	185 713	286 489
Ostatné obce spolu / Other municipalities in total	2013	416 100	213 450	202 650	1 734 396	890 856	843 540	336 472	126 596	209 876
	2014	416 151	213 510	202 641	1 739 195	893 780	845 415	344 403	130 596	213 807
	2015	416 792	213 860	202 932	1 738 416	893 862	844 554	353 208	135 419	217 789
	2016	419 847	215 472	204 375	1 729 572	889 695	839 877	362 461	140 643	221 818
	2017	425 280	218 337	206 943	1 726 237	888 380	837 857	372 653	146 174	226 479

¹⁾ základné vekové skupiny sú zadefinované podľa európskeho štandardu (pozri Definície /

Basic age groups are divided by the European standard (see Definitions)

zdroj / Source: ŠÚ SR, DATAcube. (om7006rr, om7007rr)

T 2-5. Obyvateľstvo podľa základných vekových skupín a pohlavia k 31. 12. ¹⁾Population by basic age groups and sex as at Dec. 31 ¹⁾dokončenie
osobyEnd of table
Persons

Krajské mestá Regional cities	Rok Year	Predproduktívny vek Pre-productive age			Produktívny vek Productive age			Poproduktívny vek Post-productive age		
		spolu Total	muži Men	ženy Women	spolu Total	muži Men	ženy Women	spolu Total	muži Men	ženy Women
Bratislava	2013	57 703	29 448	28 255	294 370	140 578	153 792	65 316	25 084	40 232
	2014	60 045	30 679	29 366	292 113	139 534	152 579	67 520	26 038	41 482
	2015	62 190	31 910	30 280	290 699	139 204	151 495	70 043	27 090	42 953
	2016	64 792	33 197	31 595	288 117	138 383	149 734	73 014	28 248	44 766
	2017	67 417	34 646	32 771	286 475	137 938	148 537	75 672	29 293	46 379
Trnava	2013	8 954	4 636	4 318	48 053	23 733	24 320	8 971	3 492	5 479
	2014	9 039	4 671	4 368	47 279	23 340	23 939	9 395	3 693	5 702
	2015	9 142	4 712	4 430	46 601	23 029	23 572	9 853	3 928	5 925
	2016	9 259	4 791	4 468	45 863	22 716	23 147	10 414	4 114	6 300
	2017	9 448	4 875	4 573	45 048	22 342	22 706	10 886	4 324	6 562
Trenčín	2013	7 187	3 622	3 565	39 518	19 523	19 995	9 181	3 654	5 527
	2014	7 254	3 649	3 605	39 144	19 350	19 794	9 459	3 752	5 707
	2015	7 266	3 664	3 602	38 624	19 111	19 513	9 808	3 900	5 908
	2016	7 365	3 714	3 651	38 014	18 838	19 176	10 214	4 104	6 110
	2017	7 425	3 743	3 682	37 483	18 563	18 920	10 629	4 322	6 307
Nitra	2013	10 373	5 409	4 964	56 416	27 596	28 820	11 562	4 437	7 125
	2014	10 496	5 448	5 048	55 561	27 199	28 362	11 976	4 598	7 378
	2015	10 533	5 476	5 057	54 641	26 764	27 877	12 496	4 819	7 677
	2016	10 581	5 481	5 100	53 773	26 478	27 295	13 020	5 029	7 991
	2017	10 653	5 495	5 158	52 742	26 018	26 724	13 653	5 306	8 347
Žilina	2013	11 352	5 888	5 464	58 555	28 803	29 752	11 366	4 386	6 980
	2014	11 430	5 939	5 491	57 971	28 496	29 475	11 754	4 587	7 167
	2015	11 590	6 034	5 556	57 323	28 187	29 136	12 201	4 794	7 407
	2016	11 897	6 242	5 655	56 511	27 852	28 659	12 633	4 996	7 637
	2017	12 114	6 336	5 778	55 841	27 556	28 285	13 023	5 159	7 864
Banská Bystrica	2013	9 995	5 122	4 873	58 041	27 948	30 093	11 332	4 375	6 957
	2014	10 054	5 142	4 912	57 255	27 616	29 639	11 718	4 530	7 188
	2015	10 169	5 171	4 998	56 289	27 173	29 116	12 300	4 801	7 499
	2016	10 336	5 229	5 107	55 336	26 701	28 635	12 963	5 092	7 871
	2017	10 503	5 317	5 186	54 397	26 258	28 139	13 584	5 374	8 210
Prešov	2013	12 629	6 528	6 101	66 318	32 715	33 603	11 976	4 503	7 473
	2014	12 493	6 471	6 022	65 290	32 221	33 069	12 404	4 664	7 740
	2015	12 539	6 460	6 079	64 525	31 942	32 583	12 895	4 895	8 000
	2016	12 637	6 530	6 107	63 537	31 472	32 065	13 444	5 140	8 304
	2017	12 634	6 512	6 122	62 505	31 002	31 503	13 999	5 350	8 649
Košice	2013	34 710	17 745	16 965	171 841	84 221	87 620	33 246	13 025	20 221
	2014	34 463	17 627	16 836	170 223	83 475	86 748	34 778	13 688	21 090
	2015	34 277	17 477	16 800	168 522	82 892	85 630	36 401	14 301	22 100
	2016	34 332	17 515	16 817	166 797	82 196	84 601	38 012	14 963	23 049
	2017	34 533	17 654	16 879	164 814	81 352	83 462	39 748	15 615	24 133

¹⁾ základné vekové skupiny sú zadefinované podľa európskeho štandardu (pozri Definície /
Basic age groups are divided by the European standard (see Definitions)

zdroj / Source: ŠÚ SR, DATAcube. (om7006rr, om7007rr)

T 2-6. Vybrané ukazovatele veku obyvateľstva podľa pohlavia



Selected age indicators of population by sex

SR / oblasť / kraj (okres) SR / Area / Region (District)	Rok Year	Index starnutia Ageing index			Priemerný vek (roky) Mean age (years)			Stredná dĺžka života pri narodení (roky) Life expectancy at birth (years)		
		spolu Total	muži Men	ženy Women	spolu Total	muži Men	ženy Women	obdobie Period	muži Men	ženy Women
SR spolu / SR in total	2013	88,34	65,68	112,20	39,60	37,96	41,15	2013	72,90	79,61
	2014	91,17	68,23	115,34	39,87	38,24	41,43	2014	73,19	80,00
	2015	94,22	71,06	118,62	40,13	38,50	41,68	2015	73,03	79,73
	2016	96,96	73,75	121,39	40,37	38,74	41,91	2016	73,71	80,41
	2017	99,43	76,15	123,94	40,59	38,97	42,14	2017	73,75	80,34
Bratislavský kraj	2013	99,16	74,87	124,70	40,76	38,97	42,38	2011-2013	74,48	81,21
	2014	98,40	74,70	123,29	40,83	39,04	42,44	2012-2014	74,91	81,35
	2015	98,47	74,98	123,20	40,88	39,11	42,49	2013-2015	75,21	81,41
	2016	98,33	75,23	122,59	40,90	39,14	42,51	2014-2016	75,56	81,59
	2017	97,89	74,88	122,14	40,92	39,14	42,53	2015-2017	75,39	81,73
Bratislavský kraj	2013	99,16	74,87	124,70	40,76	38,97	42,38	2011-2013	74,48	81,21
	2014	98,40	74,70	123,29	40,83	39,04	42,44	2012-2014	74,91	81,35
	2015	98,47	74,98	123,20	40,88	39,11	42,49	2013-2015	75,21	81,41
	2016	98,33	75,23	122,59	40,90	39,14	42,51	2014-2016	75,56	81,59
	2017	97,89	74,88	122,14	40,92	39,14	42,53	2015-2017	75,39	81,73
Západné Slovensko	2013	107,58	80,44	136,30	40,86	39,22	42,43	2011-2013	72,80	80,04
	2014	111,00	83,43	140,19	41,17	39,52	42,74	2012-2014	73,12	80,24
	2015	114,84	86,94	144,44	41,46	39,81	43,03	2013-2015	73,37	80,32
	2016	118,03	90,08	147,64	41,73	40,09	43,30	2014-2016	73,55	80,45
	2017	121,00	93,17	150,50	41,99	40,36	43,55	2015-2017	73,78	80,44
Trnavský kraj	2013	100,29	75,47	126,50	40,44	38,90	41,91	2011-2013	72,84	79,86
	2014	103,18	78,11	129,69	40,72	39,18	42,20	2012-2014	73,18	80,12
	2015	106,33	81,18	132,99	40,98	39,43	42,47	2013-2015	73,28	80,13
	2016	109,25	84,05	136,02	41,23	39,69	42,71	2014-2016	73,66	80,32
	2017	111,80	86,66	138,52	41,48	39,95	42,95	2015-2017	74,13	80,23
Trenčiansky kraj	2013	111,41	86,43	137,48	41,00	39,51	42,44	2011-2013	73,77	80,93
	2014	115,30	89,77	141,93	41,34	39,84	42,79	2012-2014	74,13	81,21
	2015	119,55	93,56	146,81	41,66	40,16	43,11	2013-2015	74,49	81,36
	2016	122,71	96,68	149,93	41,95	40,45	43,40	2014-2016	74,55	81,42
	2017	125,53	99,41	152,98	42,22	40,71	43,67	2015-2017	74,50	81,27
Nitriansky kraj	2013	110,42	79,49	143,58	41,09	39,23	42,85	2011-2013	71,97	79,47
	2014	113,94	82,54	147,67	41,38	39,53	43,14	2012-2014	72,23	79,56
	2015	118,09	86,22	152,27	41,67	39,82	43,42	2013-2015	72,51	79,64
	2016	121,57	89,64	155,71	41,95	40,11	43,70	2014-2016	72,62	79,77
	2017	125,10	93,48	158,80	42,22	40,39	43,95	2015-2017	72,90	79,93

T 2-6. Vybrané ukazovatele veku obyvateľstva podľa pohlavia
Selected age indicators of population by sex

pokračovanie

Continuation

SR / oblasť / kraj (okres) SR / Area / Region (District)	Rok Year	Index starnutia Ageing index			Priemerný vek (roky) Mean age (years)			Stredná dĺžka života pri narodení (roky) Life expectancy at birth (years)		
		spolu Total	muži Men	ženy Women	spolu Total	muži Men	ženy Women	obdobie Period	muži Men	ženy Women
Stredné Slovensko	2013	88,55	65,10	113,17	39,57	37,92	41,14	2011-2013	72,01	79,82
	2014	91,99	68,21	116,88	39,88	38,23	41,45	2012-2014	72,34	80,15
	2015	95,64	71,53	120,91	40,17	38,52	41,74	2013-2015	72,52	80,32
	2016	99,06	74,78	124,50	40,45	38,80	42,02	2014-2016	72,84	80,55
	2017	102,12	77,76	127,63	40,70	39,06	42,27	2015-2017	73,02	80,55
Žilinský kraj	2013	81,73	60,72	103,92	38,93	37,38	40,42	2011-2013	72,18	80,19
	2014	84,97	63,61	107,50	39,24	37,69	40,74	2012-2014	72,50	80,46
	2015	88,44	66,66	111,41	39,52	37,97	41,01	2013-2015	72,67	80,60
	2016	91,61	69,60	114,83	39,78	38,23	41,28	2014-2016	72,94	80,91
	2017	94,38	72,40	117,55	40,03	38,49	41,52	2015-2017	73,15	80,96
Banskobystrický kraj	2013	96,21	70,05	123,51	40,24	38,49	41,89	2011-2013	71,83	79,45
	2014	99,88	73,42	127,34	40,56	38,81	42,20	2012-2014	72,17	79,84
	2015	103,76	77,05	131,53	40,87	39,12	42,51	2013-2015	72,36	80,05
	2016	107,48	80,66	135,34	41,15	39,40	42,80	2014-2016	72,73	80,20
	2017	110,89	83,87	138,96	41,42	39,68	43,06	2015-2017	72,87	80,13
Východné Slovensko	2013	68,01	50,31	86,63	37,73	36,20	39,21	2011-2013	72,26	79,53
	2014	70,86	52,78	89,93	38,02	36,50	39,50	2012-2014	72,60	79,83
	2015	73,66	55,41	92,87	38,28	36,77	39,75	2013-2015	72,75	79,95
	2016	76,39	58,03	95,69	38,55	37,04	40,01	2014-2016	73,17	80,21
	2017	78,98	60,36	98,55	38,80	37,29	40,25	2015-2017	73,36	80,39
Prešovský kraj	2013	64,77	48,37	82,04	37,24	35,79	38,66	2011-2013	72,98	80,03
	2014	67,47	50,63	85,23	37,54	36,09	38,96	2012-2014	73,11	80,36
	2015	70,12	53,28	87,86	37,81	36,38	39,21	2013-2015	73,13	80,34
	2016	72,69	55,73	90,54	38,08	36,65	39,48	2014-2016	73,50	80,61
	2017	75,05	57,95	92,99	38,33	36,92	39,72	2015-2017	73,76	80,84
Košícký kraj	2013	71,50	52,41	91,57	38,23	36,62	39,76	2011-2013	71,55	79,05
	2014	74,51	55,09	94,99	38,52	36,91	40,04	2012-2014	72,09	79,32
	2015	77,46	57,69	98,25	38,77	37,17	40,29	2013-2015	72,38	79,58
	2016	80,38	60,51	101,23	39,03	37,44	40,54	2014-2016	72,85	79,84
	2017	83,21	62,95	104,52	39,27	37,68	40,80	2015-2017	72,98	79,95
Mestá spolu / Towns in total	2013	95,85	72,09	120,89	40,31	38,61	41,89	2013	73,92	79,84
	2014	99,62	75,33	125,22	40,64	38,92	42,23	2014	74,06	80,32
	2015	103,73	78,84	129,97	40,94	39,21	42,54	2015	74,17	80,34
	2016	107,57	82,23	134,20	41,23	39,50	42,84	2016	75,01	81,24
	2017	111,26	85,40	138,43	41,52	39,76	43,14	2017	74,95	81,35
Ostatné obce spolu / Other municipalities in total	2013	80,86	59,31	103,57	38,76	37,22	40,26	2013	71,83	79,31
	2014	82,76	61,17	105,51	38,98	37,46	40,46	2014	72,21	79,60
	2015	84,74	63,32	107,32	39,18	37,69	40,64	2015	71,76	79,02
	2016	86,33	65,27	108,53	39,36	37,90	40,80	2016	72,30	79,46
	2017	87,63	66,95	109,44	39,53	38,09	40,94	2017	72,44	79,22

T 2-6. Vybrané ukazovatele veku obyvateľstva podľa pohlavia
Selected age indicators of population by sex

dokončenie

End of table

Krajské mestá Regional cities	Rok Year	Index starnutia Ageing index			Priemerný vek (roky) Mean age (years)			Stredná dĺžka života pri narodení (roky) Life expectancy at birth (years)		
		spolu Total	muži Men	ženy Women	spolu Total	muži Men	ženy Women	obdobie Period	muži Men	ženy Women
Bratislava	2013	113,19	85,18	142,39	41,71	39,76	43,41	2009-2013	74,79	81,58
	2014	112,45	84,87	141,26	41,79	39,84	43,50	2010-2014	75,29	81,72
	2015	112,63	84,90	141,85	41,86	39,89	43,59	2011-2015	75,66	81,67
	2016	112,69	85,09	141,69	41,89	39,92	43,63	2012-2016	75,97	81,78
	2017	112,24	84,55	141,52	41,91	39,92	43,67	2013-2017	75,62	81,86
Trnava	2013	100,19	75,32	126,89	40,78	39,11	42,34	.	.	.
	2014	103,94	79,06	130,54	41,10	39,42	42,66	.	.	.
	2015	107,78	83,36	133,75	41,37	39,68	42,94	.	.	.
	2016	112,47	85,87	141,00	41,66	39,91	43,29	.	.	.
	2017	115,22	88,70	143,49	41,88	40,13	43,52	.	.	.
Trenčín	2013	127,74	100,88	155,04	42,17	40,59	43,63	.	.	.
	2014	130,40	102,82	158,31	42,44	40,82	43,94	.	.	.
	2015	134,98	106,44	164,02	42,75	41,09	44,27	.	.	.
	2016	138,68	110,50	167,35	43,07	41,39	44,61	.	.	.
	2017	143,15	115,47	171,29	43,33	41,65	44,87	.	.	.
Nitra	2013	111,46	82,03	143,53	41,28	39,29	43,10	.	.	.
	2014	114,10	84,40	146,16	41,56	39,57	43,38	.	.	.
	2015	118,64	88,00	151,81	41,84	39,80	43,69	.	.	.
	2016	123,05	91,75	156,69	42,14	40,10	44,01	.	.	.
	2017	128,16	96,56	161,83	42,48	40,45	44,34	.	.	.
Žilina	2013	100,12	74,49	127,75	40,53	38,72	42,21	.	.	.
	2014	102,83	77,24	130,52	40,76	38,95	42,45	.	.	.
	2015	105,27	79,45	133,32	40,99	39,14	42,70	.	.	.
	2016	106,19	80,04	135,05	41,12	39,19	42,92	.	.	.
	2017	107,50	81,42	136,10	41,32	39,38	43,12	.	.	.
Banská Bystrica	2013	113,38	85,42	142,77	41,56	39,79	43,15	.	.	.
	2014	116,55	88,10	146,34	41,88	40,07	43,49	.	.	.
	2015	120,96	92,84	150,04	42,21	40,41	43,81	.	.	.
	2016	125,42	97,38	154,12	42,51	40,73	44,09	.	.	.
	2017	129,33	101,07	158,31	42,80	41,02	44,39	.	.	.
Prešov	2013	94,83	68,98	122,49	40,05	38,18	41,78	.	.	.
	2014	99,29	72,08	128,53	40,43	38,53	42,19	.	.	.
	2015	102,84	75,77	131,60	40,77	38,86	42,54	.	.	.
	2016	106,39	78,71	135,98	41,12	39,18	42,91	.	.	.
	2017	110,80	82,16	141,28	41,49	39,55	43,28	.	.	.
Košice	2013	95,78	73,40	119,19	40,22	38,55	41,75	2009-2013	74,02	80,57
	2014	100,91	77,65	125,27	40,57	38,90	42,11	2010-2014	74,62	80,90
	2015	106,20	81,83	131,55	40,90	39,23	42,44	2011-2015	74,92	81,07
	2016	110,72	85,43	137,06	41,21	39,53	42,76	2012-2016	75,59	81,17
	2017	115,10	88,45	142,98	41,51	39,79	43,10	2013-2017	75,57	81,47

zdroj / Source: ŠÚ SR, DATAcube. (om7005rr), www.statistics.sk

T 2-7. Vekové zloženie obyvateľstva

T 2-7. 1. Vekové zloženie obyvateľstva v okresoch



Age structure of population



Age structure of population in districts

osoby

Persons

Slovenská republika / Slovak Republic

Veková skupina	k 1. 7. / as at July 1					k 31. 12. / as at Dec. 31					Age group
	2 013	2014	2015	2016	2017	2013	2014	2015	2016	2017	
Muži						Men					
Spolu	2 637 519,5	2 640 694,0	2 644 205,0	2 648 883,0	2 654 099,0	2 639 060	2 642 328	2 646 082	2 651 684	2 656 514	Total
0 – 4	149 229,0	147 861,0	146 817,0	146 396,0	146 769,0	148 884	146 838	146 796	145 996	147 542	0 – 4
5 – 9	139 512,5	142 411,5	144 580,5	147 071,5	149 643,0	140 893	143 930	145 231	148 912	150 374	5 – 9
10 – 14	137 340,5	135 566,0	135 038,0	135 442,5	136 924,5	135 983	135 149	134 927	135 958	137 891	10 – 14
15 – 19	158 779,5	152 288,5	148 263,5	144 659,5	140 487,0	154 805	149 772	146 755	142 564	138 410	15 – 19
20 – 24	195 942,0	190 700,5	183 073,5	174 457,5	166 536,5	193 893	187 508	178 639	170 276	162 797	20 – 24
25 – 29	216 495,0	212 289,0	207 828,0	203 962,0	200 285,5	214 638	209 940	205 716	202 208	198 363	25 – 29
30 – 34	230 554,0	227 399,0	224 900,0	223 113,5	220 134,0	229 150	225 648	224 152	222 075	218 193	30 – 34
35 – 39	232 573,0	235 252,5	235 877,0	234 529,0	232 066,5	234 570	235 935	235 819	233 239	230 894	35 – 39
40 – 44	191 908,5	200 656,0	209 383,5	217 882,5	225 475,5	196 086	205 226	213 541	222 224	228 727	40 – 44
45 – 49	181 930,0	178 845,0	177 609,0	178 607,0	182 386,0	179 988	177 702	177 516	179 698	185 074	45 – 49
50 – 54	183 470,0	183 240,5	183 053,5	181 624,5	179 803,0	182 903	183 578	182 529	180 720	178 886	50 – 54
55 – 59	186 528,0	185 026,0	182 535,0	179 860,5	176 775,5	186 221	183 831	181 239	178 482	175 069	55 – 59
60 – 64	158 733,5	164 034,0	168 242,5	170 695,0	171 994,0	161 392	166 676	169 809	171 581	172 407	60 – 64
65 – 69	104 176,0	110 837,0	118 583,5	127 670,0	135 250,5	107 689	113 985	123 182	132 158	138 343	65 – 69
70 – 74	72 806,5	75 104,0	76 871,5	78 378,5	82 020,0	73 768	76 440	77 303	79 454	84 586	70 – 74
75 – 79	48 042,5	48 657,0	50 023,0	52 080,5	54 245,0	48 215	49 099	50 947	53 214	55 276	75 – 79
80 – 84	31 066,5	31 373,0	31 550,0	31 618,5	31 607,0	31 262	31 484	31 616	31 621	31 593	80 – 84
85 – 89	13 586,0	13 889,5	14 410,0	15 008,0	15 604,5	13 647	14 132	14 688	15 328	15 881	85 – 89
90 – 94	4 142,0	4 451,0	4 583,0	4 661,5	4 714,0	4 353	4 549	4 617	4 706	4 722	90 – 94
95 – 99	548,5	615,0	738,5	865,5	1 024,5	541	689	788	943	1 106	95 – 99
100+	156,0	198,0	244,5	299,5	353,5	179	217	272	327	380	100+
Ženy						Women					
Spolu	2 775 873,0	2 777 955,0	2 779 595,5	2 781 914,5	2 785 132,5	2 776 889	2 779 021	2 780 170	2 783 659	2 786 606	Total
0 – 4	141 957,5	141 104,0	139 957,5	139 044,0	139 506,5	141 772	140 436	139 479	138 609	140 404	0 – 4
5 – 9	131 933,0	134 563,5	137 004,5	140 040,0	142 499,0	133 224	135 903	138 106	141 974	143 024	5 – 9
10 – 14	130 437,0	128 547,0	127 714,5	128 141,5	129 622,5	129 169	127 925	127 504	128 779	130 466	10 – 14
15 – 19	150 917,0	144 660,5	140 716,0	137 202,0	133 381,5	147 103	142 218	139 214	135 190	131 573	15 – 19
20 – 24	188 178,5	182 844,5	175 531,5	166 902,0	158 731,5	185 952	179 737	171 326	162 478	154 985	20 – 24
25 – 29	207 959,5	204 346,5	200 122,5	196 350,0	192 605,5	206 449	202 244	198 001	194 699	190 512	25 – 29
30 – 34	218 224,0	215 061,0	212 973,5	211 570,0	209 421,0	216 771	213 351	212 596	210 544	208 298	30 – 34
35 – 39	220 590,5	222 707,0	222 667,0	221 001,0	218 737,0	222 034	223 380	221 954	220 048	217 426	35 – 39
40 – 44	186 370,0	194 004,0	201 631,0	208 799,5	214 642,0	190 108	197 900	205 362	212 237	217 047	40 – 44
45 – 49	181 369,0	177 852,5	175 740,5	175 643,0	178 523,5	179 368	176 337	175 144	176 142	180 905	45 – 49
50 – 54	186 728,0	186 191,5	185 990,0	184 296,0	181 962,0	185 846	186 537	185 443	183 149	180 775	50 – 54
55 – 59	200 549,5	198 037,5	194 111,5	189 975,0	185 795,0	199 887	196 188	192 035	187 915	183 675	55 – 59
60 – 64	183 162,5	188 152,5	192 032,0	194 235,0	194 767,5	185 724	190 581	193 483	194 987	194 548	60 – 64
65 – 69	136 588,0	143 023,5	150 812,0	160 553,0	168 626,5	140 074	145 973	155 651	165 455	171 798	65 – 69
70 – 74	110 925,0	113 426,5	115 169,0	116 381,5	120 072,5	111 976	114 877	115 461	117 302	122 843	70 – 74
75 – 79	86 195,0	87 266,0	89 174,0	91 722,0	94 471,5	86 486	88 046	90 302	93 142	95 801	75 – 79
80 – 84	65 937,5	66 162,5	66 135,0	65 947,0	65 708,0	66 083	66 242	66 028	65 866	65 550	80 – 84
85 – 89	34 614,0	35 438,5	36 453,0	37 534,0	38 647,0	34 938	35 939	36 967	38 101	39 193	85 – 89
90 – 94	11 516,5	12 606,0	13 262,5	13 717,5	14 032,5	12 226	12 986	13 539	13 896	14 169	90 – 94
95 – 99	1 400,5	1 572,0	1 937,0	2 329,0	2 780,5	1 347	1 797	2 077	2 581	2 980	95 – 99
100+	320,5	388,0	461,0	531,5	599,5	352	424	498	565	634	100+

zdroj / Source: ŠÚ SR, DATAcube. (om7007rr)

T 2-7. Vekové zloženie obyvateľstva

Age structure of population

1. pokračovanie

1st continuation

osoby

Persons

Oblasť / Kraj		Bratislavský kraj					Group of regions / Region					
Veková skupina	k 1. 7. / as at July 1					k 31. 12. / as at Dec. 31					Age group	
	2013	2014	2015	2016	2017	2013	2014	2015	2016	2017		
Muži						Men						
Spolu	291 666,0	294 672,5	298 466,5	302 792,0	307 278,0	293 026	296 319	300 614	304 970	309 586	Total	
0 – 4	19 310,0	19 828,5	20 319,0	20 770,0	21 347,5	19 561	20 096	20 542	20 998	21 697	0 – 4	
5 – 9	14 989,5	15 941,5	16 953,5	18 046,0	19 062,0	15 436	16 447	17 460	18 632	19 492	5 – 9	
10 – 14	11 736,5	12 140,5	12 686,0	13 313,5	14 138,5	11 886	12 395	12 977	13 650	14 627	10 – 14	
15 – 19	12 949,5	12 314,0	11 960,0	11 843,5	11 759,5	12 569	12 059	11 861	11 826	11 693	15 – 19	
20 – 24	17 628,5	16 868,0	15 900,5	14 892,0	14 014,5	17 319	16 417	15 384	14 400	13 629	20 – 24	
25 – 29	22 843,5	22 076,5	21 527,0	21 034,5	20 497,5	22 420	21 733	21 321	20 748	20 247	25 – 29	
30 – 34	29 215,5	28 666,5	28 221,0	28 070,0	27 777,5	29 035	28 298	28 144	27 996	27 559	30 – 34	
35 – 39	29 180,5	30 472,0	31 308,0	31 694,0	31 890,5	29 901	31 043	31 573	31 815	31 966	35 – 39	
40 – 44	21 473,0	23 058,0	24 856,5	26 662,0	28 441,0	22 183	23 933	25 780	27 544	29 338	40 – 44	
45 – 49	18 339,5	18 237,0	18 524,0	19 232,0	20 272,5	18 227	18 247	18 801	19 663	20 882	45 – 49	
50 – 54	18 775,0	18 618,5	18 585,5	18 464,5	18 291,0	18 607	18 630	18 541	18 388	18 194	50 – 54	
55 – 59	21 419,5	20 682,0	19 837,5	19 041,5	18 445,5	21 083	20 281	19 394	18 689	18 202	55 – 59	
60 – 64	19 394,0	19 940,5	20 396,0	20 575,0	20 403,0	19 699	20 182	20 610	20 540	20 266	60 – 64	
65 – 69	13 041,5	13 867,0	14 789,0	15 807,0	16 642,0	13 474	14 260	15 318	16 296	16 988	65 – 69	
70 – 74	8 878,5	9 256,0	9 568,5	9 896,5	10 444,0	9 054	9 458	9 679	10 114	10 774	70 – 74	
75 – 79	5 678,0	5 835,5	6 085,5	6 417,0	6 749,5	5 742	5 929	6 242	6 592	6 907	75 – 79	
80 – 84	4 116,0	4 050,0	3 979,0	3 922,5	3 869,5	4 088	4 012	3 946	3 899	3 840	80 – 84	
85 – 89	1 931,0	1 990,5	2 092,5	2 191,0	2 277,5	1 942	2 039	2 146	2 236	2 319	85 – 89	
90 – 94	674,5	723,0	741,0	735,5	717,5	708	738	744	727	708	90 – 94	
95 – 99	75,0	84,5	105,5	146,5	193,0	73	96	115	178	208	95 – 99	
100+	17,0	22,5	31,0	37,5	44,5	19	26	36	39	50	100+	
Ženy						Women						
Spolu	323 865,0	327 101,0	330 761,0	334 798,0	339 087,0	325 354	328 848	332 674	336 922	341 252	Total	
0 – 4	18 342,0	18 898,5	19 353,5	19 725,0	20 189,0	18 605	19 192	19 515	19 935	20 443	0 – 4	
5 – 9	14 238,0	15 113,0	16 040,0	17 098,0	18 116,0	14 672	15 554	16 526	17 670	18 562	5 – 9	
10 – 14	11 154,5	11 573,0	12 101,5	12 754,0	13 543,5	11 312	11 834	12 369	13 139	13 948	10 – 14	
15 – 19	12 213,5	11 530,0	11 180,0	11 049,0	11 041,0	11 784	11 276	11 084	11 014	11 068	15 – 19	
20 – 24	17 053,5	16 318,0	15 490,0	14 507,0	13 529,0	16 708	15 928	15 052	13 962	13 096	20 – 24	
25 – 29	23 706,5	23 031,0	22 355,5	21 849,5	21 364,0	23 393	22 669	22 042	21 657	21 071	25 – 29	
30 – 34	30 108,5	29 812,0	29 728,5	29 653,0	29 452,0	29 985	29 639	29 818	29 488	29 416	30 – 34	
35 – 39	29 437,5	30 727,0	31 571,5	32 121,5	32 388,5	30 147	31 307	31 836	32 407	32 370	35 – 39	
40 – 44	21 613,0	23 069,0	24 730,5	26 460,0	28 218,0	22 280	23 858	25 603	27 317	29 119	40 – 44	
45 – 49	20 145,5	19 738,5	19 540,5	19 756,5	20 519,0	19 902	19 575	19 506	20 007	21 031	45 – 49	
50 – 54	21 671,5	21 375,0	21 203,5	20 831,5	20 367,0	21 444	21 306	21 101	20 562	20 172	50 – 54	
55 – 59	25 420,0	24 670,5	23 741,5	22 823,0	21 940,5	25 120	24 221	23 262	22 384	21 497	55 – 59	
60 – 64	24 057,5	24 728,5	25 188,5	25 246,5	24 978,0	24 398	25 059	25 318	25 175	24 781	60 – 64	
65 – 69	17 666,0	18 561,0	19 602,5	20 920,0	22 059,5	18 178	18 944	20 261	21 579	22 540	65 – 69	
70 – 74	12 918,0	13 636,5	14 212,0	14 667,5	15 393,5	13 248	14 025	14 399	14 936	15 851	70 – 74	
75 – 79	9 454,0	9 537,0	9 826,5	10 320,5	10 874,0	9 456	9 618	10 035	10 606	11 142	75 – 79	
80 – 84	8 017,5	7 880,0	7 766,5	7 662,5	7 551,5	7 941	7 819	7 714	7 611	7 492	80 – 84	
85 – 89	4 774,0	4 809,5	4 865,0	4 937,0	5 006,5	4 784	4 835	4 895	4 979	5 034	85 – 89	
90 – 94	1 643,5	1 826,5	1 931,0	2 011,0	2 080,5	1 770	1 883	1 979	2 043	2 118	90 – 94	
95 – 99	197,0	216,0	269,0	330,0	391,5	185	247	291	369	414	95 – 99	
100+	33,5	50,5	63,5	75,0	84,5	42	59	68	82	87	100+	

zdroj / Source: ŠÚ SR, DATAcube. (om7007rr)

T 2-7. Vekové zloženie obyvateľstva

Age structure of population

2. pokračovanie

2nd continuation

osoby

Persons

Oblasť		Západné Slovensko										Group of regions	
Veková skupina		k 1. 7. / as at July 1					k 31. 12. / as at Dec. 31					Age group	
		2013	2014	2015	2016	2017	2013	2014	2015	2016	2017		
Muži												Men	
Spolu	896 843,5	896 315,0	895 610,5	895 121,5	894 624,5	896 662	895 968	895 253	894 990	894 259	894 259	Total	
0 – 4	44 518,5	44 228,5	43 975,0	43 722,0	43 744,5	44 435	44 022	43 928	43 516	43 973	43 973	0 – 4	
5 – 9	41 601,0	42 468,0	43 087,5	43 946,0	44 720,5	42 130	42 806	43 369	44 523	44 918	44 918	5 – 9	
10 – 14	41 693,5	40 873,5	40 462,5	40 422,5	40 830,0	41 099	40 648	40 277	40 568	41 092	41 092	10 – 14	
15 – 19	50 623,0	48 009,0	46 343,0	44 764,5	43 042,5	49 014	47 004	45 682	43 847	42 238	42 238	15 – 19	
20 – 24	65 130,0	63 009,0	60 089,0	56 842,5	53 812,5	64 226	61 792	58 386	55 299	52 326	52 326	20 – 24	
25 – 29	72 700,5	71 229,0	69 648,5	68 170,5	66 585,5	72 060	70 398	68 899	67 442	65 729	65 729	25 – 29	
30 – 34	78 283,0	76 837,0	75 612,0	74 630,0	73 243,0	77 627	76 047	75 177	74 083	72 403	72 403	30 – 34	
35 – 39	80 587,5	81 157,5	80 910,5	80 113,0	78 921,0	81 145	81 170	80 651	79 575	78 267	78 267	35 – 39	
40 – 44	67 108,5	70 099,0	73 053,0	75 810,0	78 266,0	68 555	71 643	74 463	77 157	79 375	79 375	40 – 44	
45 – 49	64 236,0	63 269,5	62 756,5	62 995,5	64 130,5	63 704	62 835	62 678	63 313	64 948	64 948	45 – 49	
50 – 54	65 007,5	64 717,0	64 715,5	64 249,5	63 599,0	64 545	64 889	64 542	63 957	63 241	63 241	50 – 54	
55 – 59	67 034,0	66 347,5	65 205,0	64 132,0	63 044,5	66 916	65 779	64 631	63 633	62 456	62 456	55 – 59	
60 – 64	57 404,0	59 550,0	61 118,0	61 943,0	62 209,0	58 519	60 581	61 655	62 231	62 187	62 187	60 – 64	
65 – 69	38 287,5	40 284,0	42 850,0	46 007,0	48 819,0	39 350	41 218	44 482	47 532	50 106	50 106	65 – 69	
70 – 74	27 358,0	28 262,0	28 801,5	29 276,5	30 455,5	27 735	28 717	28 886	29 667	31 244	31 244	70 – 74	
75 – 79	17 770,5	18 141,0	18 772,0	19 557,0	20 273,0	17 901	18 381	19 163	19 951	20 595	20 595	75 – 79	
80 – 84	11 084,5	11 228,0	11 277,5	11 357,5	11 486,0	11 208	11 248	11 307	11 408	11 564	11 564	80 – 84	
85 – 89	4 762,0	4 879,0	5 073,0	5 226,5	5 399,5	4 771	4 987	5 159	5 294	5 505	5 505	85 – 89	
90 – 94	1 418,5	1 491,5	1 528,5	1 572,5	1 606,0	1 480	1 503	1 554	1 591	1 621	1 621	90 – 94	
95 – 99	183,5	205,0	248,0	279,5	316,0	182	228	268	291	341	341	95 – 99	
100+	52,0	66,0	84,0	104,0	121,0	60	72	96	112	130	130	100+	
Ženy												Women	
Spolu	940 556,5	939 433,0	937 885,0	936 333,5	934 965,0	940 002	938 864	936 906	935 761	934 169	934 169	Total	
0 – 4	42 094,5	41 908,5	41 610,0	41 273,5	41 325,0	42 021	41 796	41 424	41 123	41 527	41 527	0 – 4	
5 – 9	39 139,5	39 988,5	40 692,5	41 562,0	42 258,0	39 589	40 388	40 997	42 127	42 389	42 389	5 – 9	
10 – 14	39 607,5	38 606,0	37 993,0	37 985,5	38 439,5	39 048	38 164	37 822	38 149	38 730	38 730	10 – 14	
15 – 19	47 956,5	45 625,0	44 064,0	42 525,5	40 933,0	46 508	44 742	43 386	41 665	40 201	40 201	15 – 19	
20 – 24	62 028,5	59 953,0	57 190,0	53 913,0	50 868,5	61 112	58 794	55 586	52 240	49 497	49 497	20 – 24	
25 – 29	68 894,5	67 460,0	65 904,0	64 576,0	63 086,5	68 302	66 618	65 190	63 962	62 211	62 211	25 – 29	
30 – 34	73 475,5	71 931,0	70 619,5	69 601,5	68 382,5	72 776	71 086	70 153	69 050	67 715	67 715	30 – 34	
35 – 39	75 490,0	76 037,0	75 678,0	74 679,5	73 549,0	75 913	76 161	75 195	74 164	72 934	72 934	35 – 39	
40 – 44	64 697,5	67 001,5	69 460,5	71 817,0	73 631,0	65 817	68 186	70 735	72 899	74 363	74 363	40 – 44	
45 – 49	63 739,5	62 644,0	61 845,0	61 677,0	62 428,0	63 215	62 073	61 617	61 737	63 119	63 119	45 – 49	
50 – 54	65 149,5	65 021,0	65 107,5	64 677,5	63 950,0	64 813	65 229	64 986	64 369	63 531	63 531	50 – 54	
55 – 59	70 741,0	69 708,0	68 155,0	66 495,0	65 014,0	70 407	69 009	67 301	65 689	64 339	64 339	55 – 59	
60 – 64	65 072,5	66 961,0	68 364,0	69 094,5	69 195,5	66 024	67 898	68 830	69 359	69 032	69 032	60 – 64	
65 – 69	49 585,5	51 448,0	53 966,5	57 258,0	60 027,5	50 621	52 275	55 658	58 858	61 197	61 197	65 – 69	
70 – 74	40 874,5	41 832,5	42 363,5	42 832,0	44 027,0	41 357	42 308	42 419	43 245	44 809	44 809	70 – 74	
75 – 79	31 311,0	31 788,5	32 600,5	33 477,5	34 497,0	31 377	32 200	33 001	33 954	35 040	35 040	75 – 79	
80 – 84	23 662,5	23 709,0	23 714,5	23 783,5	23 746,0	23 738	23 680	23 749	23 818	23 674	23 674	80 – 84	
85 – 89	12 393,5	12 707,0	13 075,0	13 337,5	13 568,5	12 496	12 918	13 232	13 443	13 694	13 694	85 – 89	
90 – 94	4 034,0	4 426,0	4 644,0	4 769,0	4 871,5	4 279	4 573	4 715	4 823	4 920	4 920	90 – 94	
95 – 99	502,0	549,5	687,5	827,5	978,0	473	626	749	906	1 050	1 050	95 – 99	
100+	107,0	128,0	150,5	171,0	189,0	116	140	161	181	197	197	100+	

zdroj / Source: ŠÚ SR, DATAcube. (om7007rr)

T 2-7. Vekové zloženie obyvateľstva

Age structure of population

3. pokračovanie

3th continuation

osoby

Persons

Trnavský kraj												Region
Veková skupina	k 1. 7. / as at July 1					k 31. 12. / as at Dec. 31					Age group	
	2013	2014	2015	2016	2017	2013	2014	2015	2016	2017		
Muži												Men
Spolu	272 232,0	272 758,0	273 415,5	274 265,5	275 100,5	272 491	273 025	273 806	274 725	275 476	Total	
0 – 4	14 025,0	14 024,0	14 094,0	14 163,5	14 239,5	14 023	14 025	14 163	14 164	14 315	0 – 4	
5 – 9	12 920,5	13 222,0	13 467,0	13 797,0	14 141,0	13 097	13 347	13 587	14 007	14 275	5 – 9	
10 – 14	12 749,0	12 587,0	12 525,5	12 559,0	12 753,0	12 593	12 581	12 470	12 648	12 858	10 – 14	
15 – 19	15 224,0	14 480,5	14 015,0	13 625,5	13 182,5	14 793	14 168	13 862	13 389	12 976	15 – 19	
20 – 24	19 500,0	18 921,0	18 118,5	17 159,5	16 273,0	19 223	18 619	17 618	16 701	15 845	20 – 24	
25 – 29	21 843,5	21 402,0	21 044,5	20 735,5	20 317,0	21 647	21 157	20 932	20 539	20 095	25 – 29	
30 – 34	24 178,5	23 714,0	23 328,5	23 048,5	22 654,5	23 955	23 473	23 184	22 913	22 396	30 – 34	
35 – 39	25 535,5	25 694,0	25 582,0	25 239,0	24 828,5	25 696	25 692	25 472	25 006	24 651	35 – 39	
40 – 44	20 911,5	21 991,5	23 001,5	24 061,0	25 014,5	21 491	22 492	23 511	24 611	25 418	40 – 44	
45 – 49	19 320,0	19 175,0	19 197,5	19 438,5	19 936,5	19 216	19 134	19 261	19 616	20 257	45 – 49	
50 – 54	19 217,5	19 157,5	19 233,5	19 208,0	19 115,5	19 087	19 228	19 239	19 177	19 054	50 – 54	
55 – 59	20 170,0	19 865,0	19 424,0	19 032,0	18 703,5	20 106	19 624	19 224	18 840	18 567	55 – 59	
60 – 64	17 218,0	17 934,0	18 454,0	18 719,0	18 829,5	17 591	18 277	18 631	18 807	18 852	60 – 64	
65 – 69	11 466,5	12 082,5	12 881,0	13 840,0	14 682,5	11 771	12 394	13 368	14 312	15 053	65 – 69	
70 – 74	8 083,0	8 356,5	8 545,0	8 761,0	9 146,5	8 216	8 497	8 593	8 929	9 364	70 – 74	
75 – 79	5 025,5	5 196,5	5 419,5	5 666,5	5 919,0	5 091	5 302	5 537	5 796	6 042	75 – 79	
80 – 84	3 029,5	3 074,5	3 103,5	3 141,5	3 210,5	3 052	3 097	3 110	3 173	3 248	80 – 84	
85 – 89	1 335,0	1 357,5	1 424,0	1 491,5	1 548,0	1 333	1 382	1 466	1 517	1 579	85 – 89	
90 – 94	413,5	436,5	445,5	455,0	471,0	437	436	455	455	487	90 – 94	
95 – 99	48,5	63,0	83,5	91,5	97,5	51	75	92	91	104	95 – 99	
100+	17,5	23,5	28,0	32,5	37,0	22	25	31	34	40	100+	
Ženy												Women
Spolu	284 860,5	285 384,5	285 771,5	286 161,0	286 663,5	285 117	285 652	285 891	286 431	286 896	Total	
0 – 4	13 209,0	13 299,5	13 296,5	13 259,0	13 346,5	13 246	13 353	13 240	13 278	13 415	0 – 4	
5 – 9	12 305,0	12 612,0	12 849,0	13 076,0	13 297,0	12 487	12 737	12 961	13 191	13 403	5 – 9	
10 – 14	12 039,0	11 780,0	11 710,0	11 853,5	12 082,0	11 883	11 677	11 743	11 964	12 200	10 – 14	
15 – 19	14 509,0	13 862,5	13 379,0	12 935,0	12 527,0	14 097	13 628	13 130	12 740	12 314	15 – 19	
20 – 24	18 585,0	18 006,0	17 226,5	16 299,5	15 451,5	18 347	17 665	16 788	15 811	15 092	20 – 24	
25 – 29	21 194,0	20 671,5	20 163,0	19 833,5	19 437,5	21 002	20 341	19 985	19 682	19 193	25 – 29	
30 – 34	23 086,0	22 665,5	22 383,0	22 075,5	21 664,5	22 842	22 489	22 277	21 874	21 455	30 – 34	
35 – 39	23 825,0	24 161,0	24 070,0	23 792,5	23 517,0	24 075	24 247	23 893	23 692	23 342	35 – 39	
40 – 44	19 940,5	20 712,5	21 621,5	22 525,5	23 262,0	20 287	21 138	22 105	22 946	23 578	40 – 44	
45 – 49	19 241,5	19 006,0	18 901,0	18 980,0	19 322,5	19 130	18 882	18 920	19 040	19 605	45 – 49	
50 – 54	19 353,5	19 453,0	19 575,0	19 535,0	19 389,5	19 335	19 571	19 579	19 491	19 288	50 – 54	
55 – 59	21 202,0	20 829,0	20 313,5	19 798,0	19 345,0	21 074	20 584	20 043	19 553	19 137	55 – 59	
60 – 64	19 493,0	20 044,0	20 563,5	20 829,5	20 859,0	19 728	20 360	20 767	20 892	20 826	60 – 64	
65 – 69	14 803,0	15 427,5	16 141,0	17 131,0	18 042,5	15 173	15 682	16 600	17 662	18 423	65 – 69	
70 – 74	11 884,5	12 312,5	12 567,0	12 774,0	13 145,5	12 113	12 512	12 622	12 926	13 365	70 – 74	
75 – 79	8 752,5	8 879,0	9 171,5	9 532,0	9 951,5	8 768	8 990	9 353	9 711	10 192	75 – 79	
80 – 84	6 636,0	6 633,0	6 626,0	6 604,5	6 601,0	6 626	6 640	6 612	6 597	6 605	80 – 84	
85 – 89	3 526,5	3 589,0	3 658,0	3 681,0	3 707,5	3 536	3 642	3 674	3 688	3 727	85 – 89	
90 – 94	1 117,5	1 257,5	1 327,5	1 372,0	1 397,5	1 209	1 306	1 349	1 395	1 400	90 – 94	
95 – 99	129,0	150,5	191,5	232,5	270,0	129	172	211	254	286	95 – 99	
100+	29,0	33,0	37,5	41,5	47,0	30	36	39	44	50	100+	

zdroj / Source: ŠÚ SR, DATAcube. (om7007rr)

T 2-7. Vekové zloženie obyvateľstva

Age structure of population

4. pokračovanie

4th continuation

osoby

Persons

Kraj		Trenčiansky kraj										Region
Veková skupina	k 1. 7. / as at July 1					k 31. 12. / as at Dec. 31					Age group	
	2013	2014	2015	2016	2017	2013	2014	2015	2016	2017		
Muži						Men						
Spolu	290 759,5	290 383,5	289 903,0	289 406,0	288 829,5	290 613	290 154	289 652	289 160	288 499	Total	
0 – 4	14 097,0	14 043,5	13 918,5	13 780,0	13 793,0	14 124	13 963	13 874	13 686	13 900	0 – 4	
5 – 9	13 123,0	13 366,0	13 577,0	13 926,5	14 147,5	13 281	13 451	13 703	14 150	14 145	5 – 9	
10 – 14	13 126,0	12 833,0	12 645,5	12 587,0	12 762,0	12 944	12 722	12 569	12 605	12 919	10 – 14	
15 – 19	16 479,5	15 439,0	14 776,5	14 221,0	13 592,0	15 843	15 035	14 518	13 924	13 260	15 – 19	
20 – 24	21 553,5	20 901,0	19 917,5	18 741,5	17 615,5	21 308	20 494	19 341	18 142	17 089	20 – 24	
25 – 29	23 842,0	23 409,5	22 932,5	22 427,0	21 847,5	23 623	23 196	22 669	22 185	21 510	25 – 29	
30 – 34	25 340,5	24 760,5	24 317,0	24 016,0	23 620,5	25 082	24 439	24 195	23 837	23 404	30 – 34	
35 – 39	25 327,0	25 784,5	25 786,5	25 529,0	25 249,0	25 631	25 938	25 635	25 423	25 075	35 – 39	
40 – 44	21 093,5	21 883,0	22 824,0	23 648,5	24 341,5	21 421	22 345	23 303	23 994	24 689	40 – 44	
45 – 49	20 829,0	20 339,0	20 025,0	20 055,0	20 320,0	20 579	20 099	19 951	20 159	20 481	45 – 49	
50 – 54	21 326,5	21 277,5	21 210,0	20 950,5	20 677,5	21 243	21 312	21 108	20 793	20 562	50 – 54	
55 – 59	21 854,0	21 669,5	21 359,5	21 042,5	20 645,5	21 839	21 500	21 219	20 866	20 425	55 – 59	
60 – 64	18 553,5	19 224,5	19 818,0	20 153,5	20 308,5	18 821	19 628	20 008	20 299	20 318	60 – 64	
65 – 69	12 685,5	13 338,5	14 107,5	15 072,0	15 942,5	13 066	13 611	14 604	15 540	16 345	65 – 69	
70 – 74	9 112,5	9 425,0	9 662,0	9 857,5	10 211,5	9 259	9 591	9 733	9 982	10 441	70 – 74	
75 – 79	6 200,0	6 320,0	6 494,0	6 717,5	6 925,5	6 254	6 386	6 602	6 833	7 018	75 – 79	
80 – 84	4 001,5	4 039,0	4 071,5	4 130,0	4 165,0	4 041	4 037	4 106	4 154	4 176	80 – 84	
85 – 89	1 667,5	1 764,0	1 867,0	1 920,0	1 986,5	1 696	1 832	1 902	1 938	2 035	85 – 89	
90 – 94	468,5	487,0	500,5	517,5	545,5	481	493	508	527	564	90 – 94	
95 – 99	63,5	62,0	68,5	82,5	96,5	62	62	75	90	103	95 – 99	
100+	15,5	17,5	24,5	31,0	36,5	15	20	29	33	40	100+	
Ženy						Women						
Spolu	302 017,0	301 430,0	300 681,0	299 969,5	299 260,5	301 781	301 079	300 283	299 656	298 865	Total	
0 – 4	13 594,5	13 525,0	13 345,0	13 170,0	13 135,5	13 617	13 433	13 257	13 083	13 188	0 – 4	
5 – 9	12 368,0	12 662,5	12 925,5	13 300,0	13 568,5	12 538	12 787	13 064	13 536	13 601	5 – 9	
10 – 14	12 702,0	12 371,0	12 107,5	12 014,0	12 131,5	12 500	12 242	11 973	12 055	12 208	10 – 14	
15 – 19	15 489,0	14 515,5	13 996,5	13 574,0	13 088,0	14 894	14 137	13 856	13 292	12 884	15 – 19	
20 – 24	20 670,5	19 989,0	18 973,5	17 726,5	16 571,5	20 351	19 627	18 320	17 133	16 010	20 – 24	
25 – 29	22 485,5	22 074,0	21 581,0	21 125,0	20 580,0	22 352	21 796	21 366	20 884	20 276	25 – 29	
30 – 34	23 308,0	22 738,0	22 285,5	22 008,5	21 700,5	23 086	22 390	22 181	21 836	21 565	30 – 34	
35 – 39	23 513,0	23 759,5	23 768,5	23 520,0	23 188,0	23 637	23 882	23 655	23 385	22 991	35 – 39	
40 – 44	20 334,0	20 961,0	21 639,5	22 346,0	22 899,5	20 627	21 295	21 984	22 708	23 091	40 – 44	
45 – 49	20 594,0	20 146,0	19 758,5	19 568,0	19 683,0	20 402	19 890	19 627	19 509	19 857	45 – 49	
50 – 54	21 167,0	21 060,5	21 072,5	20 907,0	20 626,0	21 007	21 114	21 031	20 783	20 469	50 – 54	
55 – 59	22 822,0	22 613,0	22 150,5	21 616,0	21 117,0	22 820	22 406	21 895	21 337	20 897	55 – 59	
60 – 64	20 532,0	21 149,0	21 672,0	21 993,0	22 151,0	20 809	21 489	21 855	22 131	22 171	60 – 64	
65 – 69	15 862,5	16 458,5	17 218,5	18 220,0	19 058,5	16 215	16 702	17 735	18 705	19 412	65 – 69	
70 – 74	13 004,0	13 313,5	13 517,0	13 665,0	14 083,5	13 134	13 493	13 541	13 789	14 378	70 – 74	
75 – 79	10 277,5	10 446,5	10 674,0	10 921,0	11 162,0	10 334	10 559	10 789	11 053	11 271	75 – 79	
80 – 84	7 815,0	7 890,0	7 910,0	7 948,5	7 925,5	7 887	7 893	7 927	7 970	7 881	80 – 84	
85 – 89	3 959,0	4 094,0	4 300,0	4 465,5	4 587,0	3 985	4 203	4 397	4 534	4 640	85 – 89	
90 – 94	1 318,5	1 431,0	1 499,0	1 547,0	1 604,5	1 391	1 471	1 527	1 567	1 642	90 – 94	
95 – 99	164,5	187,5	233,5	274,5	330,5	155	220	247	302	359	95 – 99	
100+	36,5	45,0	53,0	60,0	69,0	40	50	56	64	74	100+	

zdroj / Source: ŠÚ SR, DATAcube. (om7007rr)

T 2-7. Vekové zloženie obyvateľstva

Age structure of population

5. pokračovanie

5th continuation

osoby

Persons

Kraj		Nitriansky kraj										Region
Veková skupina	k 1. 7. / as at July 1					k 31. 12. / as at Dec. 31					Age group	
	2013	2014	2015	2016	2017	2013	2014	2015	2016	2017		
Muži						Men						
Spolu	333 852,0	333 173,5	332 292,0	331 450,0	330 694,5	333 558	332 789	331 795	331 105	330 284	330 284	Total
0 – 4	16 396,5	16 161,0	15 962,5	15 778,5	15 712,0	16 288	16 034	15 891	15 666	15 758	15 758	0 – 4
5 – 9	15 557,5	15 880,0	16 043,5	16 222,5	16 432,0	15 752	16 008	16 079	16 366	16 498	16 498	5 – 9
10 – 14	15 818,5	15 453,5	15 291,5	15 276,5	15 315,0	15 562	15 345	15 238	15 315	15 315	15 315	10 – 14
15 – 19	18 919,5	18 089,5	17 551,5	16 918,0	16 268,0	18 378	17 801	17 302	16 534	16 002	16 002	15 – 19
20 – 24	24 076,5	23 187,0	22 053,0	20 941,5	19 924,0	23 695	22 679	21 427	20 456	19 392	19 392	20 – 24
25 – 29	27 015,0	26 417,5	25 671,5	25 008,0	24 421,0	26 790	26 045	25 298	24 718	24 124	24 124	25 – 29
30 – 34	28 764,0	28 362,5	27 966,5	27 565,5	26 968,0	28 590	28 135	27 798	27 333	26 603	26 603	30 – 34
35 – 39	29 725,0	29 679,0	29 542,0	29 345,0	28 843,5	29 818	29 540	29 544	29 146	28 541	28 541	35 – 39
40 – 44	25 103,5	26 224,5	27 227,5	28 100,5	28 910,0	25 643	26 806	27 649	28 552	29 268	29 268	40 – 44
45 – 49	24 087,0	23 755,5	23 534,0	23 502,0	23 874,0	23 909	23 602	23 466	23 538	24 210	24 210	45 – 49
50 – 54	24 463,5	24 282,0	24 272,0	24 091,0	23 806,0	24 215	24 349	24 195	23 987	23 625	23 625	50 – 54
55 – 59	25 010,0	24 813,0	24 421,5	24 057,5	23 695,5	24 971	24 655	24 188	23 927	23 464	23 464	55 – 59
60 – 64	21 632,5	22 391,5	22 846,0	23 070,5	23 071,0	22 107	22 676	23 016	23 125	23 017	23 017	60 – 64
65 – 69	14 135,5	14 863,0	15 861,5	17 095,0	18 194,0	14 513	15 213	16 510	17 680	18 708	18 708	65 – 69
70 – 74	10 162,5	10 444,5	10 594,5	10 658,0	11 097,5	10 260	10 629	10 560	10 756	11 439	11 439	70 – 74
75 – 79	6 545,0	6 624,5	6 858,5	7 173,0	7 428,5	6 556	6 693	7 024	7 322	7 535	7 535	75 – 79
80 – 84	4 053,5	4 114,5	4 102,5	4 086,0	4 110,5	4 115	4 114	4 091	4 081	4 140	4 140	80 – 84
85 – 89	1 759,5	1 757,5	1 782,0	1 815,0	1 865,0	1 742	1 773	1 791	1 839	1 891	1 891	85 – 89
90 – 94	536,5	568,0	582,5	600,0	589,5	562	574	591	609	570	570	90 – 94
95 – 99	71,5	80,0	96,0	105,5	122,0	69	91	101	110	134	134	95 – 99
100+	19,0	25,0	31,5	40,5	47,5	23	27	36	45	50	50	100+
Ženy						Women						
Spolu	353 679,0	352 618,5	351 432,5	350 203,0	349 041,0	353 104	352 133	350 732	349 674	348 408	348 408	Total
0 – 4	15 291,0	15 084,0	14 968,5	14 844,5	14 843,0	15 158	15 010	14 927	14 762	14 924	14 924	0 – 4
5 – 9	14 466,5	14 714,0	14 918,0	15 186,0	15 392,5	14 564	14 864	14 972	15 400	15 385	15 385	5 – 9
10 – 14	14 866,5	14 455,0	14 175,5	14 118,0	14 226,0	14 665	14 245	14 106	14 130	14 322	14 322	10 – 14
15 – 19	17 958,5	17 247,0	16 688,5	16 016,5	15 318,0	17 517	16 977	16 400	15 633	15 003	15 003	15 – 19
20 – 24	22 773,0	21 958,0	20 990,0	19 887,0	18 845,5	22 414	21 502	20 478	19 296	18 395	18 395	20 – 24
25 – 29	25 215,0	24 714,5	24 160,0	23 617,5	23 069,0	24 948	24 481	23 839	23 396	22 742	22 742	25 – 29
30 – 34	27 081,5	26 527,5	25 951,0	25 517,5	25 017,5	26 848	26 207	25 695	25 340	24 695	24 695	30 – 34
35 – 39	28 152,0	28 116,5	27 839,5	27 367,0	26 844,0	28 201	28 032	27 647	27 087	26 601	26 601	35 – 39
40 – 44	24 423,0	25 328,0	26 199,5	26 945,5	27 469,5	24 903	25 753	26 646	27 245	27 694	27 694	40 – 44
45 – 49	23 904,0	23 492,0	23 185,5	23 129,0	23 422,5	23 683	23 301	23 070	23 188	23 657	23 657	45 – 49
50 – 54	24 629,0	24 507,5	24 460,0	24 235,5	23 934,5	24 471	24 544	24 376	24 095	23 774	23 774	50 – 54
55 – 59	26 717,0	26 266,0	25 691,0	25 081,0	24 552,0	26 513	26 019	25 363	24 799	24 305	24 305	55 – 59
60 – 64	25 047,5	25 768,0	26 128,5	26 272,0	26 185,5	25 487	26 049	26 208	26 336	26 035	26 035	60 – 64
65 – 69	18 920,0	19 562,0	20 607,0	21 907,0	22 926,5	19 233	19 891	21 323	22 491	23 362	23 362	65 – 69
70 – 74	15 986,0	16 206,5	16 279,5	16 393,0	16 798,0	16 110	16 303	16 256	16 530	17 066	17 066	70 – 74
75 – 79	12 281,0	12 463,0	12 755,0	13 024,5	13 383,5	12 275	12 651	12 859	13 190	13 577	13 577	75 – 79
80 – 84	9 211,5	9 186,0	9 178,5	9 230,5	9 219,5	9 225	9 147	9 210	9 251	9 188	9 188	80 – 84
85 – 89	4 908,0	5 024,0	5 117,0	5 191,0	5 274,0	4 975	5 073	5 161	5 221	5 327	5 327	85 – 89
90 – 94	1 598,0	1 737,5	1 817,5	1 850,0	1 869,5	1 679	1 796	1 839	1 861	1 878	1 878	90 – 94
95 – 99	208,5	211,5	262,5	320,5	377,5	189	234	291	350	405	405	95 – 99
100+	41,5	50,0	60,0	69,5	73,0	46	54	66	73	73	73	100+

zdroj / Source: ŠÚ SR, DATAcube. (om7007rr)

T 2-7. Vekové zloženie obyvateľstva

Age structure of population

6. pokračovanie

6th continuation

osoby

Persons

Oblasť		Stredné Slovensko					Group of regions				
Veková skupina	k 1. 7. / as at July 1					k 31. 12. / as at Dec. 31					Age group
	2013	2014	2015	2016	2017	2013	2014	2015	2016	2017	
Muži						Men					
Spolu	657 441,0	656 923,5	656 172,0	655 572,0	655 167,0	657 207	656 640	655 704	655 440	654 894	Total
0 – 4	35 492,0	34 948,5	34 471,5	34 271,0	34 209,0	35 344	34 553	34 390	34 152	34 266	0 – 4
5 – 9	34 355,5	34 712,5	34 858,5	35 127,0	35 521,5	34 501	34 924	34 793	35 461	35 582	5 – 9
10 – 14	35 264,0	34 519,5	34 143,5	33 982,0	34 001,0	34 798	34 241	34 046	33 918	34 084	10 – 14
15 – 19	41 054,0	39 418,5	38 335,5	37 275,0	36 139,0	40 039	38 798	37 873	36 677	35 601	15 – 19
20 – 24	49 980,5	48 865,0	47 079,0	44 934,5	42 921,5	49 592	48 138	46 020	43 849	41 994	20 – 24
25 – 29	54 258,0	53 258,5	52 086,5	51 138,0	50 255,5	53 861	52 656	51 517	50 759	49 752	25 – 29
30 – 34	56 143,5	55 278,0	54 694,0	54 266,0	53 602,0	55 704	54 852	54 536	53 996	53 208	30 – 34
35 – 39	57 284,0	57 692,0	57 527,5	56 797,5	55 798,0	57 611	57 773	57 282	56 313	55 283	35 – 39
40 – 44	48 033,5	49 967,5	51 903,5	53 770,5	55 388,0	48 933	51 002	52 805	54 736	56 040	40 – 44
45 – 49	46 093,0	45 207,0	44 669,5	44 652,5	45 505,5	45 528	44 886	44 453	44 852	46 159	45 – 49
50 – 54	46 583,0	46 590,5	46 512,5	46 181,5	45 552,5	46 613	46 568	46 457	45 906	45 199	50 – 54
55 – 59	46 575,5	46 276,5	45 836,0	45 276,0	44 551,5	46 468	46 085	45 587	44 965	44 138	55 – 59
60 – 64	39 493,0	40 756,0	41 764,5	42 274,0	42 605,5	40 092	41 420	42 109	42 439	42 772	60 – 64
65 – 69	25 570,0	27 306,0	29 191,0	31 520,5	33 496,5	26 513	28 099	30 283	32 758	34 235	65 – 69
70 – 74	17 804,0	18 315,0	18 765,0	19 123,0	19 889,5	18 043	18 587	18 943	19 303	20 476	70 – 74
75 – 79	11 501,5	11 629,0	11 940,0	12 388,0	13 039,0	11 507	11 751	12 129	12 647	13 431	75 – 79
80 – 84	7 549,5	7 583,0	7 599,5	7 589,5	7 508,0	7 577	7 589	7 610	7 569	7 447	80 – 84
85 – 89	3 275,5	3 360,0	3 477,5	3 629,0	3 746,0	3 300	3 420	3 535	3 723	3 769	85 – 89
90 – 94	964,5	1 053,5	1 094,5	1 118,5	1 137,5	1 016	1 091	1 098	1 139	1 136	90 – 94
95 – 99	125,0	139,0	169,0	192,5	224,0	121	157	181	204	244	95 – 99
100+	41,5	48,0	53,5	65,5	76,0	46	50	57	74	78	100+
Ženy						Women					
Spolu	690 481,0	689 597,0	688 461,0	687 300,5	686 382,0	690 026	689 168	687 754	686 847	685 917	Total
0 – 4	33 825,0	33 424,0	32 904,5	32 449,0	32 485,0	33 684	33 164	32 645	32 253	32 717	0 – 4
5 – 9	32 827,5	33 065,5	33 329,5	33 779,0	34 032,5	32 959	33 172	33 487	34 071	33 994	5 – 9
10 – 14	33 392,0	32 869,0	32 558,0	32 448,0	32 541,0	33 001	32 737	32 379	32 517	32 565	10 – 14
15 – 19	39 177,0	37 531,5	36 405,5	35 367,5	34 253,5	38 184	36 879	35 932	34 803	33 704	15 – 19
20 – 24	48 295,0	46 993,5	45 176,0	43 065,5	41 004,0	47 825	46 162	44 190	41 941	40 067	20 – 24
25 – 29	51 833,0	50 986,0	49 906,0	48 817,0	47 909,0	51 488	50 484	49 328	48 306	47 512	25 – 29
30 – 34	52 674,5	51 815,5	51 245,0	50 959,0	50 418,5	52 254	51 377	51 113	50 805	50 032	30 – 34
35 – 39	53 903,0	54 076,5	53 770,0	52 990,5	52 106,0	54 074	54 079	53 461	52 520	51 692	35 – 39
40 – 44	46 236,5	48 008,0	49 745,5	51 315,5	52 499,5	47 099	48 917	50 574	52 057	52 942	40 – 44
45 – 49	45 681,0	44 624,5	43 940,5	43 726,0	44 254,0	45 035	44 214	43 667	43 785	44 723	45 – 49
50 – 54	46 543,5	46 522,0	46 523,5	46 166,0	45 703,5	46 443	46 601	46 446	45 886	45 521	50 – 54
55 – 59	49 728,5	49 076,5	48 141,0	47 203,5	46 185,0	49 515	48 638	47 644	46 763	45 607	55 – 59
60 – 64	44 971,0	46 321,0	47 362,0	47 929,5	48 107,0	45 696	46 946	47 778	48 081	48 133	60 – 64
65 – 69	33 314,5	34 938,5	36 841,0	39 243,0	41 282,0	34 142	35 735	37 947	40 539	42 025	65 – 69
70 – 74	27 594,5	27 985,0	28 352,5	28 574,5	29 273,5	27 742	28 228	28 477	28 672	29 875	70 – 74
75 – 79	21 540,5	21 877,5	22 295,5	22 855,5	23 531,0	21 679	22 076	22 515	23 196	23 866	75 – 79
80 – 84	16 907,5	16 848,5	16 748,0	16 592,5	16 418,5	16 897	16 800	16 696	16 489	16 348	80 – 84
85 – 89	8 685,0	8 916,0	9 211,0	9 581,5	9 972,5	8 772	9 060	9 362	9 801	10 144	85 – 89
90 – 94	2 929,0	3 236,5	3 410,5	3 515,5	3 551,5	3 118	3 355	3 466	3 565	3 538	90 – 94
95 – 99	343,0	392,5	489,0	597,5	710,0	335	450	528	667	753	95 – 99
100+	79,5	89,0	106,5	124,5	144,5	84	94	119	130	159	100+

zdroj / Source: ŠÚ SR, DATAcube. (om7007rr)

T 2-7. Vekové zloženie obyvateľstva

Age structure of population

7. pokračovanie

7th continuation

osoby

Persons

Kraj		Žilinský kraj										Region
Veková skupina	k 1. 7. / as at July 1					k 31. 12. / as at Dec. 31					Age group	
	2013	2014	2015	2016	2017	2013	2014	2015	2016	2017		
Muži												Men
Spolu	338 922,0	339 068,0	339 102,5	339 262,5	339 481,0	339 048	339 088	339 117	339 408	339 554	Total	
0 – 4	19 011,5	18 804,0	18 616,0	18 540,5	18 498,0	18 965	18 643	18 589	18 492	18 504	0 – 4	
5 – 9	17 982,0	18 159,5	18 274,5	18 539,0	18 898,0	18 078	18 241	18 308	18 770	19 026	5 – 9	
10 – 14	18 790,0	18 360,0	18 101,0	17 909,5	17 836,5	18 503	18 217	17 985	17 834	17 839	10 – 14	
15 – 19	22 013,0	21 040,5	20 422,0	19 885,5	19 324,5	21 407	20 674	20 170	19 601	19 048	15 – 19	
20 – 24	26 756,0	26 307,5	25 525,0	24 402,0	23 212,0	26 606	26 009	25 041	23 763	22 661	20 – 24	
25 – 29	28 245,5	27 933,5	27 393,0	27 086,0	26 898,0	28 208	27 659	27 127	27 045	26 751	25 – 29	
30 – 34	29 062,0	28 652,0	28 422,5	28 237,5	27 900,5	28 865	28 439	28 406	28 069	27 732	30 – 34	
35 – 39	29 495,5	29 721,5	29 677,5	29 390,0	28 956,0	29 659	29 784	29 571	29 209	28 703	35 – 39	
40 – 44	24 916,0	25 995,0	26 991,0	27 851,0	28 591,0	25 427	26 563	27 419	28 283	28 899	40 – 44	
45 – 49	23 283,5	22 855,0	22 657,5	22 846,5	23 497,5	22 999	22 711	22 604	23 089	23 906	45 – 49	
50 – 54	23 490,5	23 491,5	23 478,5	23 318,0	22 977,5	23 534	23 449	23 508	23 128	22 827	50 – 54	
55 – 59	23 250,0	23 232,0	23 043,5	22 802,5	22 485,0	23 272	23 192	22 895	22 710	22 260	55 – 59	
60 – 64	19 553,5	20 126,5	20 682,0	20 987,5	21 190,0	19 796	20 457	20 907	21 068	21 312	60 – 64	
65 – 69	12 685,0	13 594,5	14 541,0	15 687,5	16 674,5	13 176	14 013	15 069	16 306	17 043	65 – 69	
70 – 74	8 637,5	8 891,5	9 177,0	9 397,5	9 847,5	8 734	9 049	9 305	9 490	10 205	70 – 74	
75 – 79	5 749,0	5 807,5	5 934,0	6 120,5	6 401,0	5 744	5 871	5 997	6 244	6 558	75 – 79	
80 – 84	3 803,0	3 793,5	3 780,5	3 792,5	3 750,0	3 834	3 753	3 808	3 777	3 723	80 – 84	
85 – 89	1 666,5	1 714,0	1 746,5	1 811,0	1 872,5	1 695	1 733	1 760	1 862	1 883	85 – 89	
90 – 94	462,5	508,0	534,0	532,5	534,0	479	537	531	534	534	90 – 94	
95 – 99	53,0	61,5	82,5	95,5	102,0	50	73	92	99	105	95 – 99	
100+	16,5	19,0	23,0	30,0	35,0	17	21	25	35	35	100+	
Ženy												Women
Spolu	351 348,5	351 366,5	351 339,0	351 343,5	351 419,5	351 372	351 361	351 317	351 370	351 469	Total	
0 – 4	17 940,5	17 711,5	17 550,0	17 442,0	17 466,0	17 858	17 565	17 535	17 349	17 583	0 – 4	
5 – 9	17 022,5	17 216,0	17 393,0	17 702,5	18 002,0	17 121	17 311	17 475	17 930	18 074	5 – 9	
10 – 14	17 860,5	17 481,0	17 175,0	16 974,5	16 910,5	17 608	17 354	16 996	16 953	16 868	10 – 14	
15 – 19	21 101,0	20 190,0	19 535,0	18 981,5	18 398,0	20 588	19 792	19 278	18 685	18 111	15 – 19	
20 – 24	25 840,0	25 229,5	24 327,0	23 211,0	22 103,0	25 652	24 807	23 847	22 575	21 631	20 – 24	
25 – 29	26 699,0	26 534,5	26 281,0	25 940,5	25 645,5	26 604	26 465	26 097	25 784	25 507	25 – 29	
30 – 34	27 076,0	26 643,0	26 346,5	26 264,5	26 020,0	26 919	26 367	26 326	26 203	25 837	30 – 34	
35 – 39	27 476,0	27 622,0	27 590,0	27 264,0	26 870,5	27 550	27 694	27 486	27 042	26 699	35 – 39	
40 – 44	23 850,0	24 800,5	25 590,5	26 307,0	26 893,0	24 348	25 253	25 928	26 686	27 100	40 – 44	
45 – 49	22 778,0	22 332,5	22 168,5	22 300,0	22 778,0	22 456	22 209	22 128	22 472	23 084	45 – 49	
50 – 54	23 022,0	23 076,5	23 147,0	23 020,5	22 816,0	23 043	23 110	23 184	22 857	22 775	50 – 54	
55 – 59	24 583,5	24 303,0	23 857,5	23 379,0	22 863,0	24 482	24 124	23 591	23 167	22 559	55 – 59	
60 – 64	22 187,5	22 827,0	23 332,5	23 596,0	23 794,0	22 493	23 161	23 504	23 688	23 900	60 – 64	
65 – 69	16 139,0	17 053,0	18 094,5	19 412,0	20 466,0	16 635	17 471	18 718	20 106	20 826	65 – 69	
70 – 74	13 078,5	13 251,5	13 466,0	13 658,5	14 090,5	13 140	13 363	13 569	13 748	14 433	70 – 74	
75 – 79	10 568,0	10 677,0	10 806,0	11 008,0	11 260,0	10 617	10 737	10 875	11 141	11 379	75 – 79	
80 – 84	8 275,0	8 273,5	8 257,5	8 158,5	8 048,5	8 275	8 272	8 243	8 074	8 023	80 – 84	
85 – 89	4 322,5	4 422,0	4 541,5	4 701,5	4 874,0	4 355	4 489	4 594	4 809	4 939	85 – 89	
90 – 94	1 342,0	1 516,0	1 627,0	1 713,5	1 758,5	1 444	1 588	1 666	1 761	1 756	90 – 94	
95 – 99	156,0	171,0	207,5	252,5	296,0	152	190	225	280	312	95 – 99	
100+	31,0	35,5	45,5	56,0	66,5	32	39	52	60	73	100+	

zdroj / Source: ŠÚ SR, DATAcube. (om7007rr)

T 2-7. Vekové zloženie obyvateľstva

Age structure of population

8. pokračovanie

8th continuation

osoby

Persons

Banskobystrický kraj												Region
Kraj	k 1. 7. / as at July 1					k 31. 12. / as at Dec. 31					Age group	
Veková skupina	2013	2014	2015	2016	2017	2013	2014	2015	2016	2017		
Muži						Men						
Spolu	318 519,0	317 855,5	317 069,5	316 309,5	315 686,0	318 159	317 552	316 587	316 032	315 340	Total	
0 – 4	16 480,5	16 144,5	15 855,5	15 730,5	15 711,0	16 379	15 910	15 801	15 660	15 762	0 – 4	
5 – 9	16 373,5	16 553,0	16 584,0	16 588,0	16 623,5	16 423	16 683	16 485	16 691	16 556	5 – 9	
10 – 14	16 474,0	16 159,5	16 042,5	16 072,5	16 164,5	16 295	16 024	16 061	16 084	16 245	10 – 14	
15 – 19	19 041,0	18 378,0	17 913,5	17 389,5	16 814,5	18 632	18 124	17 703	17 076	16 553	15 – 19	
20 – 24	23 224,5	22 557,5	21 554,0	20 532,5	19 709,5	22 986	22 129	20 979	20 086	19 333	20 – 24	
25 – 29	26 012,5	25 325,0	24 693,5	24 052,0	23 357,5	25 653	24 997	24 390	23 714	23 001	25 – 29	
30 – 34	27 081,5	26 626,0	26 271,5	26 028,5	25 701,5	26 839	26 413	26 130	25 927	25 476	30 – 34	
35 – 39	27 788,5	27 970,5	27 850,0	27 407,5	26 842,0	27 952	27 989	27 711	27 104	26 580	35 – 39	
40 – 44	23 117,5	23 972,5	24 912,5	25 919,5	26 797,0	23 506	24 439	25 386	26 453	27 141	40 – 44	
45 – 49	22 809,5	22 352,0	22 012,0	21 806,0	22 008,0	22 529	22 175	21 849	21 763	22 253	45 – 49	
50 – 54	23 092,5	23 099,0	23 034,0	22 863,5	22 575,0	23 079	23 119	22 949	22 778	22 372	50 – 54	
55 – 59	23 325,5	23 044,5	22 792,5	22 473,5	22 066,5	23 196	22 893	22 692	22 255	21 878	55 – 59	
60 – 64	19 939,5	20 629,5	21 082,5	21 286,5	21 415,5	20 296	20 963	21 202	21 371	21 460	60 – 64	
65 – 69	12 885,0	13 711,5	14 650,0	15 833,0	16 822,0	13 337	14 086	15 214	16 452	17 192	65 – 69	
70 – 74	9 166,5	9 423,5	9 588,0	9 725,5	10 042,0	9 309	9 538	9 638	9 813	10 271	70 – 74	
75 – 79	5 752,5	5 821,5	6 006,0	6 267,5	6 638,0	5 763	5 880	6 132	6 403	6 873	75 – 79	
80 – 84	3 746,5	3 789,5	3 819,0	3 797,0	3 758,0	3 743	3 836	3 802	3 792	3 724	80 – 84	
85 – 89	1 609,0	1 646,0	1 731,0	1 818,0	1 873,5	1 605	1 687	1 775	1 861	1 886	85 – 89	
90 – 94	502,0	545,5	560,5	586,0	603,5	537	554	567	605	602	90 – 94	
95 – 99	72,0	77,5	86,5	97,0	122,0	71	84	89	105	139	95 – 99	
100+	25,0	29,0	30,5	35,5	41,0	29	29	32	39	43	100+	
Ženy						Women						
Spolu	339 132,5	338 230,5	337 122,0	335 957,0	334 962,5	338 654	337 807	336 437	335 477	334 448	Total	
0 – 4	15 884,5	15 712,5	15 354,5	15 007,0	15 019,0	15 826	15 599	15 110	14 904	15 134	0 – 4	
5 – 9	15 805,0	15 849,5	15 936,5	16 076,5	16 030,5	15 838	15 861	16 012	16 141	15 920	5 – 9	
10 – 14	15 531,5	15 388,0	15 383,0	15 473,5	15 630,5	15 393	15 383	15 383	15 564	15 697	10 – 14	
15 – 19	18 076,0	17 341,5	16 870,5	16 386,0	15 855,5	17 596	17 087	16 654	16 118	15 593	15 – 19	
20 – 24	22 455,0	21 764,0	20 849,0	19 854,5	18 901,0	22 173	21 355	20 343	19 366	18 436	20 – 24	
25 – 29	25 134,0	24 451,5	23 625,0	22 876,5	22 263,5	24 884	24 019	23 231	22 522	22 005	25 – 29	
30 – 34	25 598,5	25 172,5	24 898,5	24 694,5	24 398,5	25 335	25 010	24 787	24 602	24 195	30 – 34	
35 – 39	26 427,0	26 454,5	26 180,0	25 726,5	25 235,5	26 524	26 385	25 975	25 478	24 993	35 – 39	
40 – 44	22 386,5	23 207,5	24 155,0	25 008,5	25 606,5	22 751	23 664	24 646	25 371	25 842	40 – 44	
45 – 49	22 903,0	22 292,0	21 772,0	21 426,0	21 476,0	22 579	22 005	21 539	21 313	21 639	45 – 49	
50 – 54	23 521,5	23 445,5	23 376,5	23 145,5	22 887,5	23 400	23 491	23 262	23 029	22 746	50 – 54	
55 – 59	25 145,0	24 773,5	24 283,5	23 824,5	23 322,0	25 033	24 514	24 053	23 596	23 048	55 – 59	
60 – 64	22 783,5	23 494,0	24 029,5	24 333,5	24 313,0	23 203	23 785	24 274	24 393	24 233	60 – 64	
65 – 69	17 175,5	17 885,5	18 746,5	19 831,0	20 816,0	17 507	18 264	19 229	20 433	21 199	65 – 69	
70 – 74	14 516,0	14 733,5	14 886,5	14 916,0	15 183,0	14 602	14 865	14 908	14 924	15 442	70 – 74	
75 – 79	10 972,5	11 200,5	11 489,5	11 847,5	12 271,0	11 062	11 339	11 640	12 055	12 487	75 – 79	
80 – 84	8 632,5	8 575,0	8 490,5	8 434,0	8 370,0	8 622	8 528	8 453	8 415	8 325	80 – 84	
85 – 89	4 362,5	4 494,0	4 669,5	4 880,0	5 098,5	4 417	4 571	4 768	4 992	5 205	85 – 89	
90 – 94	1 587,0	1 720,5	1 783,5	1 802,0	1 793,0	1 674	1 767	1 800	1 804	1 782	90 – 94	
95 – 99	187,0	221,5	281,5	345,0	414,0	183	260	303	387	441	95 – 99	
100+	48,5	53,5	61,0	68,5	78,0	52	55	67	70	86	100+	

zdroj / Source: ŠÚ SR, DATAcube. (om7007rr)

T 2-7. Vekové zloženie obyvateľstva

Age structure of population

9. pokračovanie

9th continuation

osoby

Persons

Oblasť	Východné Slovensko										Group of regions	
	k 1. 7. / as at July 1					k 31. 12. / as at Dec. 31					Age	
	2013	2014	2015	2016	2017	2013	2014	2015	2016	2017	group	
Veková skupina												
Muži											Men	
Spolu	791 569,0	792 783,0	793 956,0	795 397,5	797 029,5	792 165	793 401	794 511	796 284	797 775	Total	
0 – 4	49 908,5	48 855,5	48 051,5	47 633,0	47 468,0	49 544	48 167	47 936	47 330	47 606	0 – 4	
5 – 9	48 566,5	49 289,5	49 681,0	49 952,5	50 339,0	48 826	49 753	49 609	50 296	50 382	5 – 9	
10 – 14	48 646,5	48 032,5	47 746,0	47 724,5	47 955,0	48 200	47 865	47 627	47 822	48 088	10 – 14	
15 – 19	54 153,0	52 547,0	51 625,0	50 776,5	49 546,0	53 183	51 911	51 339	50 214	48 878	15 – 19	
20 – 24	63 203,0	61 958,5	60 005,0	57 788,5	55 788,0	62 756	61 161	58 849	56 728	54 848	20 – 24	
25 – 29	66 693,0	65 725,0	64 566,0	63 619,0	62 947,0	66 297	65 153	63 979	63 259	62 635	25 – 29	
30 – 34	66 912,0	66 617,5	66 373,0	66 147,5	65 511,5	66 784	66 451	66 295	66 000	65 023	30 – 34	
35 – 39	65 521,0	65 931,0	66 131,0	65 924,5	65 457,0	65 913	65 949	66 313	65 536	65 378	35 – 39	
40 – 44	55 293,5	57 531,5	59 570,5	61 640,0	63 380,5	56 415	58 648	60 493	62 787	63 974	40 – 44	
45 – 49	53 261,5	52 131,5	51 659,0	51 727,0	52 477,5	52 529	51 734	51 584	51 870	53 085	45 – 49	
50 – 54	53 104,5	53 314,5	53 240,0	52 729,0	52 360,5	53 138	53 491	52 989	52 469	52 252	50 – 54	
55 – 59	51 499,0	51 720,0	51 656,5	51 411,0	50 734,0	51 754	51 686	51 627	51 195	50 273	55 – 59	
60 – 64	42 442,5	43 787,5	44 964,0	45 903,0	46 776,5	43 082	44 493	45 435	46 371	47 182	60 – 64	
65 – 69	27 277,0	29 380,0	31 753,5	34 335,5	36 293,0	28 352	30 408	33 099	35 572	37 014	65 – 69	
70 – 74	18 766,0	19 307,0	19 736,5	20 082,5	21 231,0	18 936	19 678	19 795	20 370	22 092	70 – 74	
75 – 79	13 092,5	13 051,5	13 225,5	13 718,5	14 183,5	13 065	13 038	13 413	14 024	14 343	75 – 79	
80 – 84	8 316,5	8 512,0	8 694,0	8 749,0	8 743,5	8 389	8 635	8 753	8 745	8 742	80 – 84	
85 – 89	3 617,5	3 660,0	3 767,0	3 961,5	4 181,5	3 634	3 686	3 848	4 075	4 288	85 – 89	
90 – 94	1 084,5	1 183,0	1 219,0	1 235,0	1 253,0	1 149	1 217	1 221	1 249	1 257	90 – 94	
95 – 99	165,0	186,5	216,0	247,0	291,5	165	208	224	270	313	95 – 99	
100+	45,5	61,5	76,0	92,5	112,0	54	69	83	102	122	100+	
Ženy											Women	
Spolu	820 970,5	821 824,0	822 488,5	823 482,5	824 698,5	821 507	822 141	822 836	824 129	825 268	Total	
0 – 4	47 696,0	46 873,0	46 089,5	45 596,5	45 507,5	47 462	46 284	45 895	45 298	45 717	0 – 4	
5 – 9	45 728,0	46 396,5	46 942,5	47 601,0	48 092,5	46 004	46 789	47 096	48 106	48 079	5 – 9	
10 – 14	46 283,0	45 499,0	45 062,0	44 954,0	45 098,5	45 808	45 190	44 934	44 974	45 223	10 – 14	
15 – 19	51 570,0	49 974,0	49 066,5	48 260,0	47 154,0	50 627	49 321	48 812	47 708	46 600	15 – 19	
20 – 24	60 801,5	59 580,0	57 675,5	55 416,5	53 330,0	60 307	58 853	56 498	54 335	52 325	20 – 24	
25 – 29	63 525,5	62 869,5	61 957,0	61 107,5	60 246,0	63 266	62 473	61 441	60 774	59 718	25 – 29	
30 – 34	61 965,5	61 502,5	61 380,5	61 356,5	61 168,0	61 756	61 249	61 512	61 201	61 135	30 – 34	
35 – 39	61 760,0	61 866,5	61 647,5	61 209,5	60 693,5	61 900	61 833	61 462	60 957	60 430	35 – 39	
40 – 44	53 823,0	55 925,5	57 694,5	59 207,0	60 293,5	54 912	56 939	58 450	59 964	60 623	40 – 44	
45 – 49	51 803,0	50 845,5	50 414,5	50 483,5	51 322,5	51 216	50 475	50 354	50 613	52 032	45 – 49	
50 – 54	53 363,5	53 273,5	53 155,5	52 621,0	51 941,5	53 146	53 401	52 910	52 332	51 551	50 – 54	
55 – 59	54 660,0	54 582,5	54 074,0	53 453,5	52 655,5	54 845	54 320	53 828	53 079	52 232	55 – 59	
60 – 64	49 061,5	50 142,0	51 117,5	51 964,5	52 487,0	49 606	50 678	51 557	52 372	52 602	60 – 64	
65 – 69	36 022,0	38 076,0	40 402,0	43 132,0	45 257,5	37 133	39 019	41 785	44 479	46 036	65 – 69	
70 – 74	29 538,0	29 972,5	30 241,0	30 307,5	31 378,5	29 629	30 316	30 166	30 449	32 308	70 – 74	
75 – 79	23 889,5	24 063,0	24 451,5	25 068,5	25 569,5	23 974	24 152	24 751	25 386	25 753	75 – 79	
80 – 84	17 350,0	17 725,0	17 906,0	17 908,5	17 992,0	17 507	17 943	17 869	17 948	18 036	80 – 84	
85 – 89	8 761,5	9 006,0	9 302,0	9 678,0	10 099,5	8 886	9 126	9 478	9 878	10 321	85 – 89	
90 – 94	2 910,0	3 117,0	3 277,0	3 422,0	3 529,0	3 059	3 175	3 379	3 465	3 593	90 – 94	
95 – 99	358,5	414,0	491,5	574,0	701,0	354	474	509	639	763	95 – 99	
100+	100,5	120,5	140,5	161,0	181,5	110	131	150	172	191	100+	

zdroj / Source: ŠÚ SR, DATAcube. (om7007rr)

T 2-7. Vekové zloženie obyvateľstva

Age structure of population

10. pokračovanie

10th continuation

osoby

Persons

Prešovský kraj												Region
Kraj	k 1. 7. / as at July 1					k 31. 12. / as at Dec. 31					Age group	Age
	2013	2014	2015	2016	2017	2013	2014	2015	2016	2017		
Muži											Men	
Spolu	403 881,0	404 627,5	405 246,5	405 964,5	406 854,5	404 262	404 993	405 500	406 429	407 280	Total	
0 – 4	25 898,0	25 374,5	24 957,0	24 802,0	24 770,5	25 718	25 031	24 883	24 721	24 820	0 – 4	
5 – 9	25 007,0	25 421,5	25 675,5	25 853,0	26 039,5	25 177	25 666	25 685	26 021	26 058	5 – 9	
10 – 14	25 398,5	25 018,0	24 794,5	24 666,5	24 699,0	25 130	24 906	24 683	24 650	24 748	10 – 14	
15 – 19	29 049,5	27 954,5	27 273,0	26 678,0	25 953,5	28 399	27 510	27 036	26 320	25 587	15 – 19	
20 – 24	33 735,0	33 221,5	32 234,5	31 122,0	30 055,5	33 607	32 836	31 633	30 611	29 500	20 – 24	
25 – 29	34 584,0	34 318,0	33 880,5	33 452,0	33 153,5	34 534	34 102	33 659	33 245	33 062	25 – 29	
30 – 34	33 867,5	33 742,0	33 710,5	33 640,5	33 306,5	33 755	33 729	33 692	33 589	33 024	30 – 34	
35 – 39	32 534,5	32 763,0	32 931,0	32 895,0	32 816,0	32 730	32 796	33 066	32 724	32 908	35 – 39	
40 – 44	27 639,5	28 723,5	29 620,5	30 615,5	31 496,0	28 199	29 248	29 993	31 238	31 754	40 – 44	
45 – 49	26 897,5	26 267,5	25 949,0	25 927,5	26 271,0	26 508	26 027	25 871	25 984	26 558	45 – 49	
50 – 54	26 926,0	27 045,5	27 021,5	26 738,5	26 529,0	26 956	27 135	26 908	26 569	26 489	50 – 54	
55 – 59	25 551,5	25 867,5	25 994,5	25 973,0	25 715,5	25 803	25 932	26 057	25 889	25 542	55 – 59	
60 – 64	20 688,0	21 385,0	22 017,0	22 546,5	23 131,5	20 974	21 796	22 238	22 855	23 408	60 – 64	
65 – 69	13 557,0	14 590,0	15 778,5	17 036,0	17 925,0	14 093	15 087	16 470	17 602	18 248	65 – 69	
70 – 74	9 115,0	9 406,0	9 674,5	9 966,5	10 631,5	9 213	9 599	9 750	10 183	11 080	70 – 74	
75 – 79	6 558,5	6 502,5	6 573,0	6 776,5	6 972,0	6 499	6 506	6 640	6 913	7 031	75 – 79	
80 – 84	4 282,5	4 372,5	4 433,0	4 419,0	4 395,5	4 339	4 406	4 460	4 378	4 413	80 – 84	
85 – 89	1 901,5	1 898,5	1 929,0	2 024,0	2 142,0	1 903	1 894	1 964	2 084	2 200	85 – 89	
90 – 94	573,0	621,0	647,0	657,5	646,0	603	639	655	660	632	90 – 94	
95 – 99	88,0	103,0	116,5	129,5	151,0	89	117	116	143	159	95 – 99	
100+	29,0	32,0	36,0	45,5	54,5	33	31	41	50	59	100+	
Ženy											Women	
Spolu	414 268,0	414 819,0	415 090,5	415 539,0	416 213,5	414 654	414 984	415 197	415 881	416 546	Total	
0 – 4	24 639,0	24 298,0	23 919,5	23 747,5	23 866,5	24 569	24 027	23 812	23 683	24 050	0 – 4	
5 – 9	23 521,0	23 847,5	24 156,0	24 463,0	24 711,0	23 632	24 063	24 249	24 677	24 745	5 – 9	
10 – 14	24 256,0	23 786,0	23 476,5	23 328,5	23 275,0	23 985	23 587	23 366	23 291	23 259	10 – 14	
15 – 19	27 582,0	26 560,0	25 889,0	25 312,5	24 684,0	27 004	26 116	25 662	24 963	24 405	15 – 19	
20 – 24	32 442,0	31 902,0	30 960,0	29 793,0	28 582,0	32 273	31 531	30 389	29 197	27 967	20 – 24	
25 – 29	32 579,5	32 367,0	32 010,5	31 707,0	31 427,0	32 493	32 241	31 780	31 634	31 220	25 – 29	
30 – 34	31 077,0	30 921,0	30 913,5	30 822,5	30 665,0	31 007	30 835	30 992	30 653	30 677	30 – 34	
35 – 39	30 125,0	30 230,0	30 214,5	30 221,0	30 155,0	30 236	30 224	30 205	30 237	30 073	35 – 39	
40 – 44	26 976,0	27 804,0	28 452,5	29 030,0	29 436,0	27 420	28 188	28 717	29 343	29 529	40 – 44	
45 – 49	26 008,0	25 669,5	25 541,5	25 498,5	25 850,0	25 732	25 607	25 476	25 521	26 179	45 – 49	
50 – 54	26 563,5	26 534,0	26 473,5	26 287,5	26 039,5	26 525	26 543	26 404	26 171	25 908	50 – 54	
55 – 59	26 563,5	26 682,5	26 517,0	26 352,0	26 115,5	26 761	26 604	26 430	26 274	25 957	55 – 59	
60 – 64	23 581,5	24 063,5	24 644,0	25 163,0	25 469,0	23 798	24 329	24 959	25 367	25 571	60 – 64	
65 – 69	17 203,0	18 305,5	19 470,5	20 811,0	21 886,5	17 781	18 830	20 111	21 511	22 262	65 – 69	
70 – 74	14 336,0	14 472,0	14 545,5	14 549,0	15 052,5	14 345	14 599	14 492	14 606	15 499	70 – 74	
75 – 79	11 908,0	11 984,0	12 143,5	12 374,5	12 531,0	11 957	12 011	12 276	12 473	12 589	75 – 79	
80 – 84	8 721,0	8 914,0	9 016,0	9 047,5	9 123,5	8 784	9 044	8 988	9 107	9 140	80 – 84	
85 – 89	4 508,5	4 650,0	4 779,5	4 925,0	5 120,5	4 584	4 716	4 843	5 007	5 234	85 – 89	
90 – 94	1 458,5	1 573,0	1 656,5	1 733,5	1 787,5	1 544	1 602	1 711	1 756	1 819	90 – 94	
95 – 99	158,5	190,5	240,5	292,5	349,0	160	221	260	325	373	95 – 99	
100+	60,5	65,0	70,5	80,0	87,5	64	66	75	85	90	100+	

zdroj / Source: ŠÚ SR, DATAcube. (om7007rr)

T 2-7. Vekové zloženie obyvateľstva

Age structure of population

dokončenie

End of table

osoby

Persons

Kraj		Košický kraj										Region
Veková skupina	k 1. 7. / as at July 1					k 31. 12. / as at Dec. 31					Age group	
	2013	2014	2015	2016	2017	2013	2014	2015	2016	2017		
Muži						Men						
Spolu	387 688,0	388 155,5	388 709,5	389 433,0	390 175,0	387 903	388 408	389 011	389 855	390 495	Total	
0 – 4	24 010,5	23 481,0	23 094,5	22 831,0	22 697,5	23 826	23 136	23 053	22 609	22 786	0 – 4	
5 – 9	23 559,5	23 868,0	24 005,5	24 099,5	24 299,5	23 649	24 087	23 924	24 275	24 324	5 – 9	
10 – 14	23 248,0	23 014,5	22 951,5	23 058,0	23 256,0	23 070	22 959	22 944	23 172	23 340	10 – 14	
15 – 19	25 103,5	24 592,5	24 352,0	24 098,5	23 592,5	24 784	24 401	24 303	23 894	23 291	15 – 19	
20 – 24	29 468,0	28 737,0	27 770,5	26 666,5	25 732,5	29 149	28 325	27 216	26 117	25 348	20 – 24	
25 – 29	32 109,0	31 407,0	30 685,5	30 167,0	29 793,5	31 763	31 051	30 320	30 014	29 573	25 – 29	
30 – 34	33 044,5	32 875,5	32 662,5	32 507,0	32 205,0	33 029	32 722	32 603	32 411	31 999	30 – 34	
35 – 39	32 986,5	33 168,0	33 200,0	33 029,5	32 641,0	33 183	33 153	33 247	32 812	32 470	35 – 39	
40 – 44	27 654,0	28 808,0	29 950,0	31 024,5	31 884,5	28 216	29 400	30 500	31 549	32 220	40 – 44	
45 – 49	26 364,0	25 864,0	25 710,0	25 799,5	26 206,5	26 021	25 707	25 713	25 886	26 527	45 – 49	
50 – 54	26 178,5	26 269,0	26 218,5	25 990,5	25 831,5	26 182	26 356	26 081	25 900	25 763	50 – 54	
55 – 59	25 947,5	25 852,5	25 662,0	25 438,0	25 018,5	25 951	25 754	25 570	25 306	24 731	55 – 59	
60 – 64	21 754,5	22 402,5	22 947,0	23 356,5	23 645,0	22 108	22 697	23 197	23 516	23 774	60 – 64	
65 – 69	13 720,0	14 790,0	15 975,0	17 299,5	18 368,0	14 259	15 321	16 629	17 970	18 766	65 – 69	
70 – 74	9 651,0	9 901,0	10 062,0	10 116,0	10 599,5	9 723	10 079	10 045	10 187	11 012	70 – 74	
75 – 79	6 534,0	6 549,0	6 652,5	6 942,0	7 211,5	6 566	6 532	6 773	7 111	7 312	75 – 79	
80 – 84	4 034,0	4 139,5	4 261,0	4 330,0	4 348,0	4 050	4 229	4 293	4 367	4 329	80 – 84	
85 – 89	1 716,0	1 761,5	1 838,0	1 937,5	2 039,5	1 731	1 792	1 884	1 991	2 088	85 – 89	
90 – 94	511,5	562,0	572,0	577,5	607,0	546	578	566	589	625	90 – 94	
95 – 99	77,0	83,5	99,5	117,5	140,5	76	91	108	127	154	95 – 99	
100+	16,5	29,5	40,0	47,0	57,5	21	38	42	52	63	100+	
Ženy						Women						
Spolu	406 702,5	407 005,0	407 398,0	407 943,5	408 485,0	406 853	407 157	407 639	408 248	408 722	Total	
0 – 4	23 057,0	22 575,0	22 170,0	21 849,0	21 641,0	22 893	22 257	22 083	21 615	21 667	0 – 4	
5 – 9	22 207,0	22 549,0	22 786,5	23 138,0	23 381,5	22 372	22 726	22 847	23 429	23 334	5 – 9	
10 – 14	22 027,0	21 713,0	21 585,5	21 625,5	21 823,5	21 823	21 603	21 568	21 683	21 964	10 – 14	
15 – 19	23 988,0	23 414,0	23 177,5	22 947,5	22 470,0	23 623	23 205	23 150	22 745	22 195	15 – 19	
20 – 24	28 359,5	27 678,0	26 715,5	25 623,5	24 748,0	28 034	27 322	26 109	25 138	24 358	20 – 24	
25 – 29	30 946,0	30 502,5	29 946,5	29 400,5	28 819,0	30 773	30 232	29 661	29 140	28 498	25 – 29	
30 – 34	30 888,5	30 581,5	30 467,0	30 534,0	30 503,0	30 749	30 414	30 520	30 548	30 458	30 – 34	
35 – 39	31 635,0	31 636,5	31 433,0	30 988,5	30 538,5	31 664	31 609	31 257	30 720	30 357	35 – 39	
40 – 44	26 847,0	28 121,5	29 242,0	30 177,0	30 857,5	27 492	28 751	29 733	30 621	31 094	40 – 44	
45 – 49	25 795,0	25 176,0	24 873,0	24 985,0	25 472,5	25 484	24 868	24 878	25 092	25 853	45 – 49	
50 – 54	26 800,0	26 739,5	26 682,0	26 333,5	25 902,0	26 621	26 858	26 506	26 161	25 643	50 – 54	
55 – 59	28 096,5	27 900,0	27 557,0	27 101,5	26 540,0	28 084	27 716	27 398	26 805	26 275	55 – 59	
60 – 64	25 480,0	26 078,5	26 473,5	26 801,5	27 018,0	25 808	26 349	26 598	27 005	27 031	60 – 64	
65 – 69	18 819,0	19 770,5	20 931,5	22 321,0	23 371,0	19 352	20 189	21 674	22 968	23 774	65 – 69	
70 – 74	15 202,0	15 500,5	15 695,5	15 758,5	16 326,0	15 284	15 717	15 674	15 843	16 809	70 – 74	
75 – 79	11 981,5	12 079,0	12 308,0	12 694,0	13 038,5	12 017	12 141	12 475	12 913	13 164	75 – 79	
80 – 84	8 629,0	8 811,0	8 890,0	8 861,0	8 868,5	8 723	8 899	8 881	8 841	8 896	80 – 84	
85 – 89	4 253,0	4 356,0	4 522,5	4 753,0	4 979,0	4 302	4 410	4 635	4 871	5 087	85 – 89	
90 – 94	1 451,5	1 544,0	1 620,5	1 688,5	1 741,5	1 515	1 573	1 668	1 709	1 774	90 – 94	
95 – 99	200,0	223,5	251,0	281,5	352,0	194	253	249	314	390	95 – 99	
100+	40,0	55,5	70,0	81,0	94,0	46	65	75	87	101	100+	

zdroj / Source: ŠÚ SR, DATAcube. (om7007rr)

G 2-1. Vývoj počtu obyvateľov v krajoch
Development of population in regions

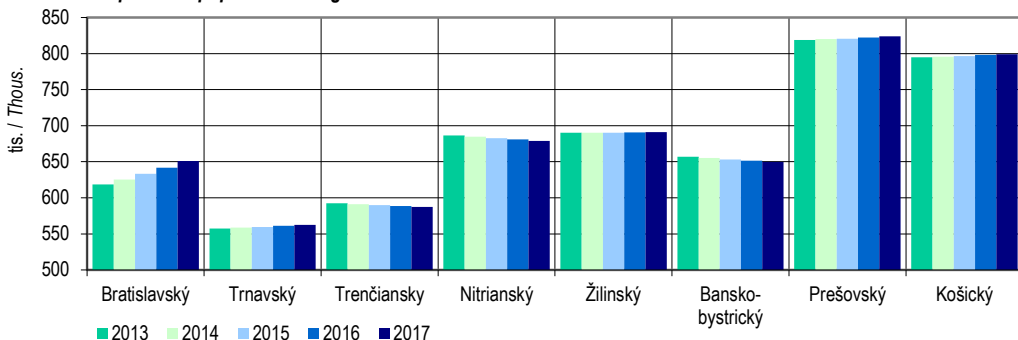

G 2-2. Vývoj strednej dĺžky života pri narodení v krajoch
Development of life expectancy at birth in regions

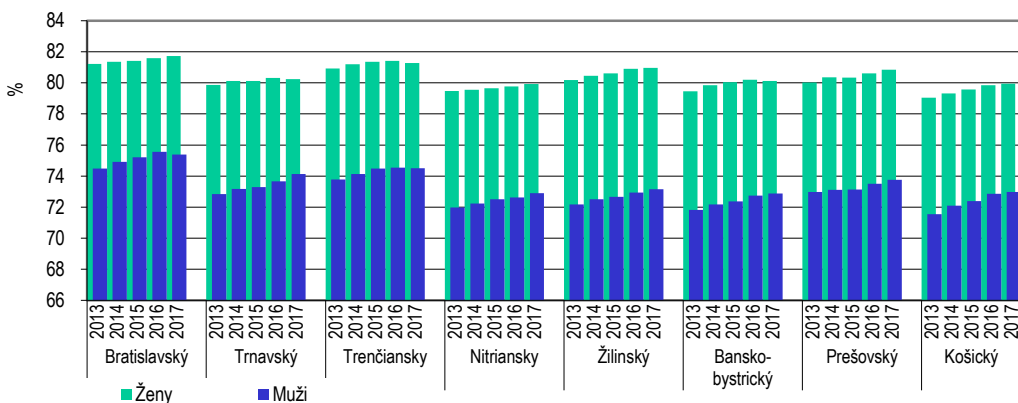

G 2-3. Štruktúra obyvateľstva podľa základných vekových skupín v krajoch k 31. 12. 2017
Structure of population by basic age groups in regions as at Dec. 31, 2017

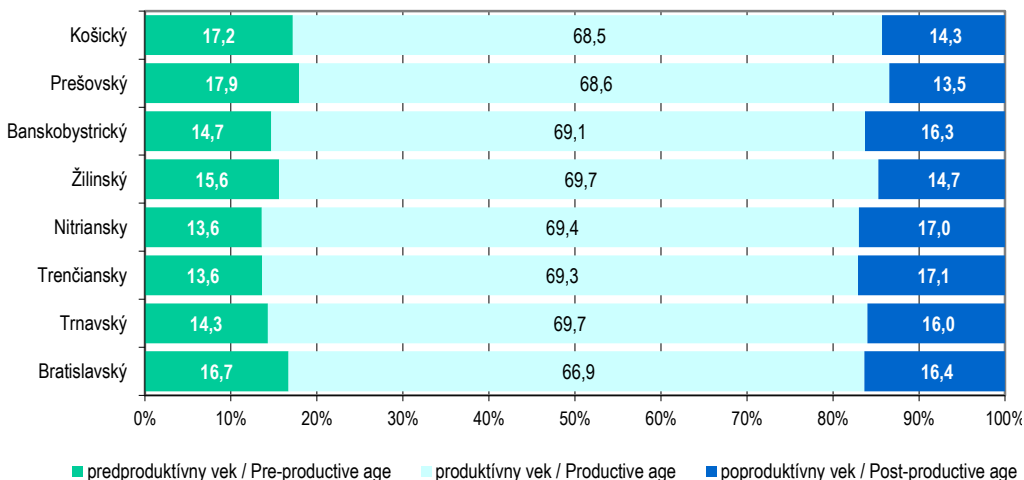

G 2-4. Prírastky obyvateľstva v krajoch
Increases of population in regions

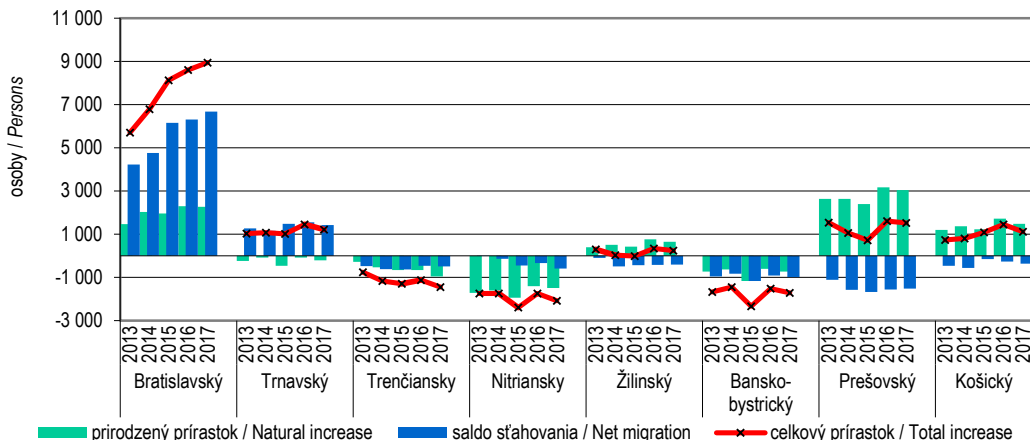

G 2-5. Prírodný pohyb obyvateľstva v krajoch
Population change in regions

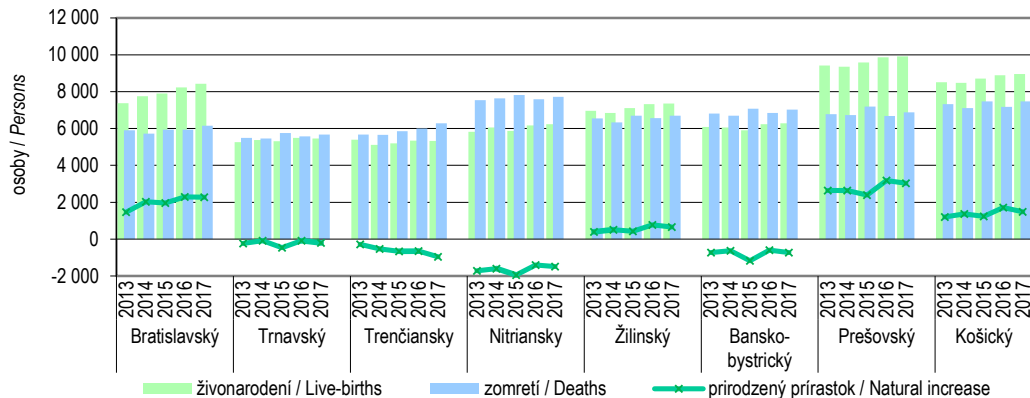

G 2-6. Sťahovanie obyvateľstva v krajoch
Migration of population in regions

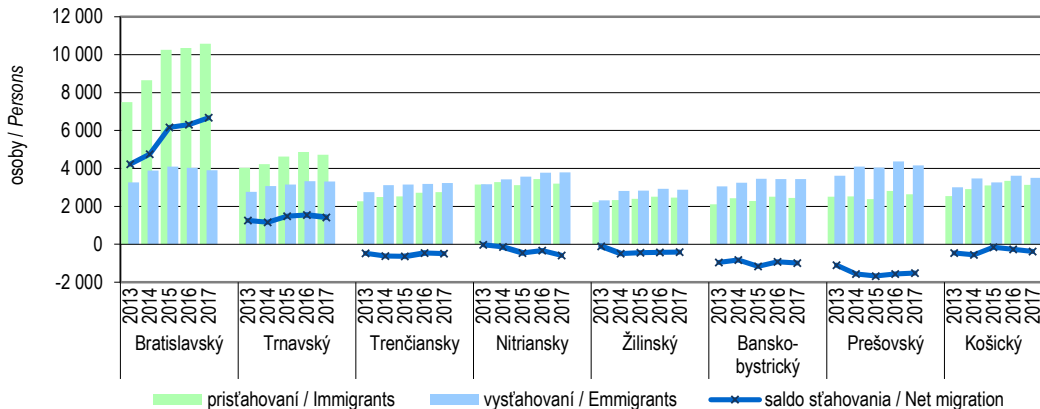

M 2-1. Prírodný prírastok obyvateľstva v okresoch v roku 2017

Natural increase of population in districts in 2017

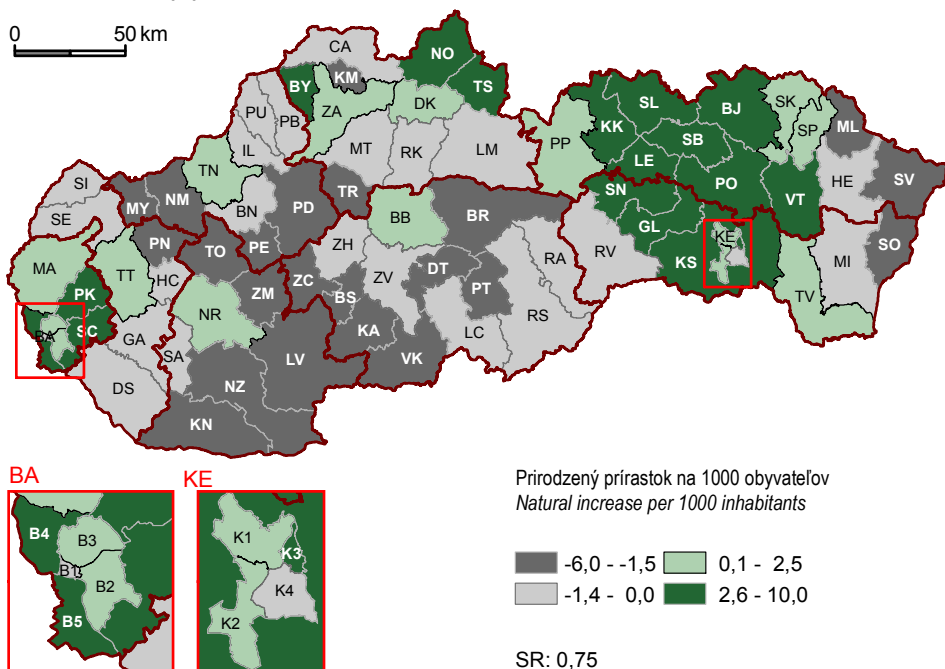

M 2-2. Sťahovanie obyvateľstva v okresoch v roku 2017

Migration of population in districts in 2017

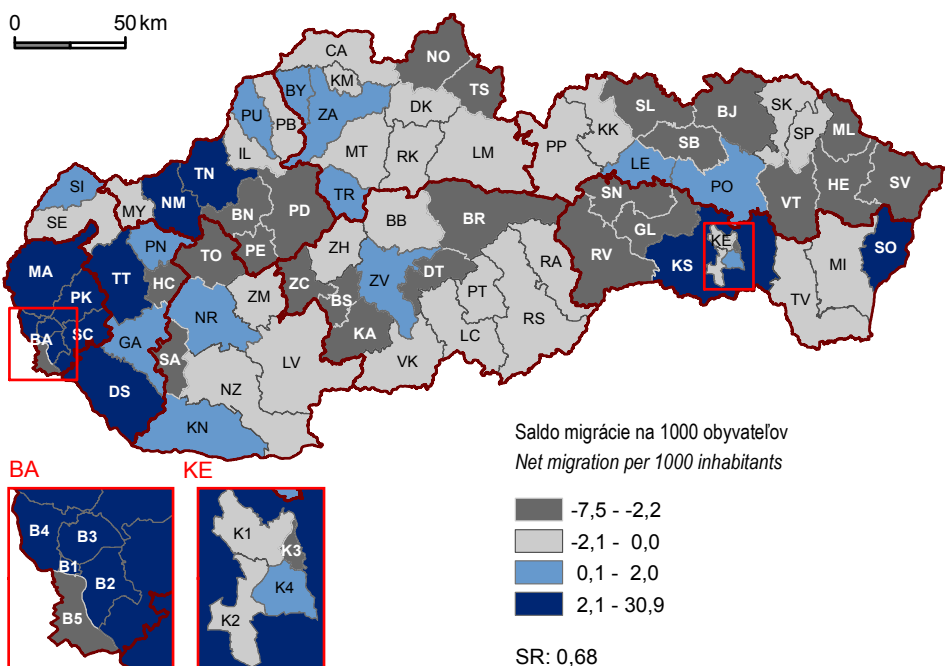

G 2-7. Vekové zloženie obyvateľstva v krajoch k 31. 12. 2017

Age structure of population in regions as at Dec. 31, 2017

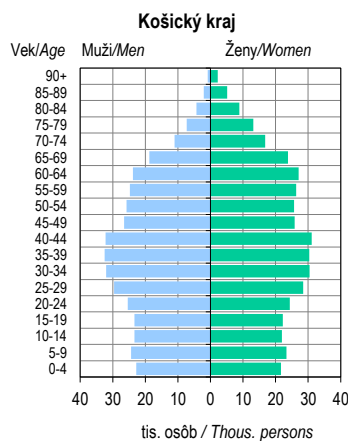
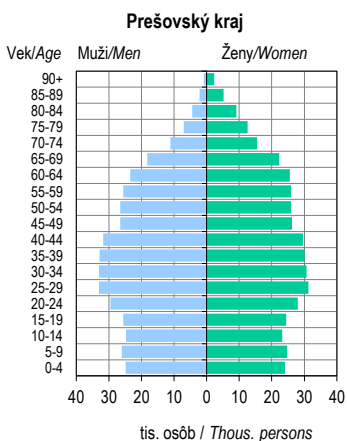
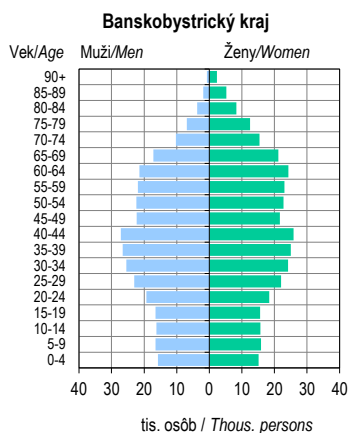
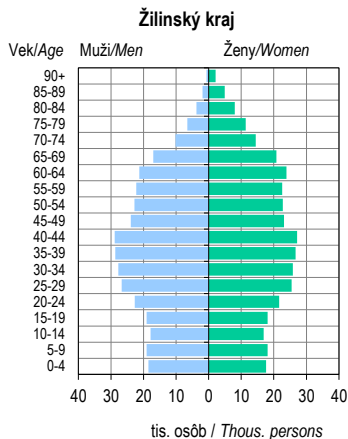
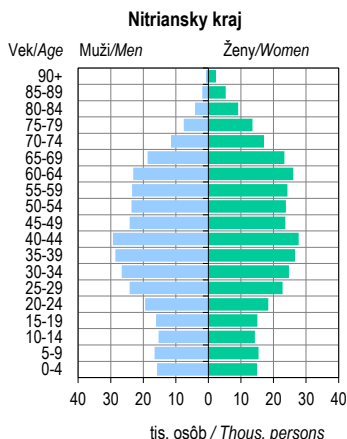
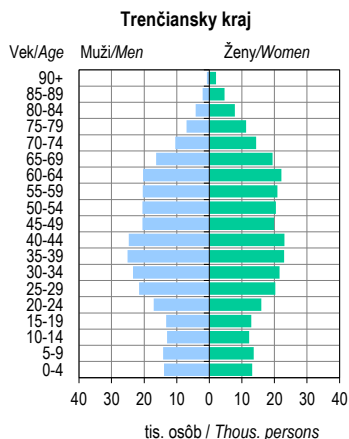
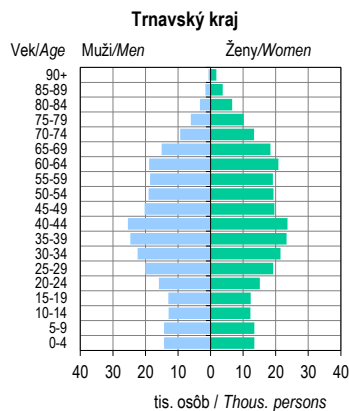
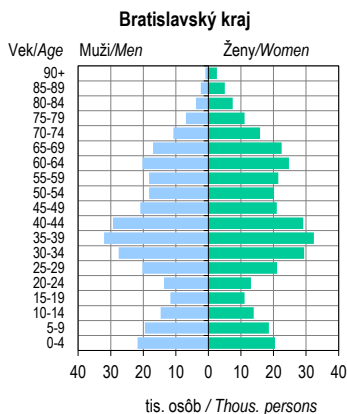
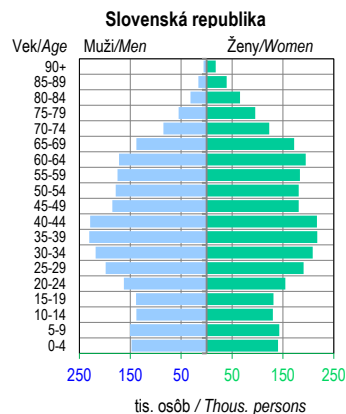

G 2-8. Obyvateľstvo v mestách a ostatných obciach k 31. 12. 2017
Population in towns and other municipalities as at Dec. 31, 2017

G 2-8.1. Vekové zloženie obyvateľstva
Age structure of population

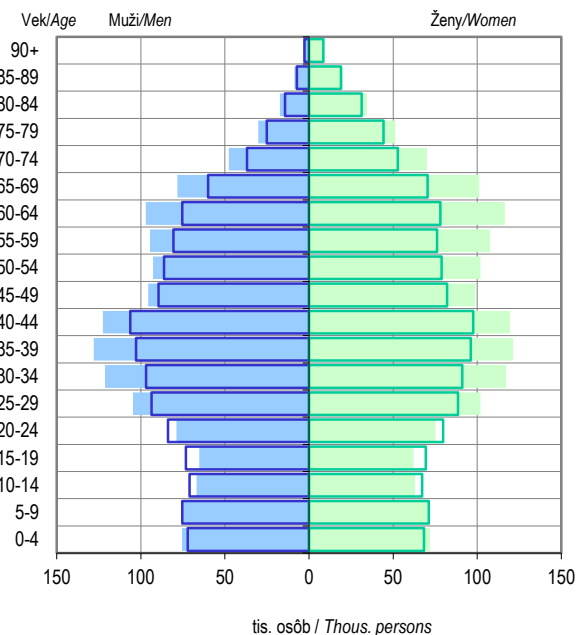

G 2-8.2. Štruktúra obyvateľstva
Structure of population

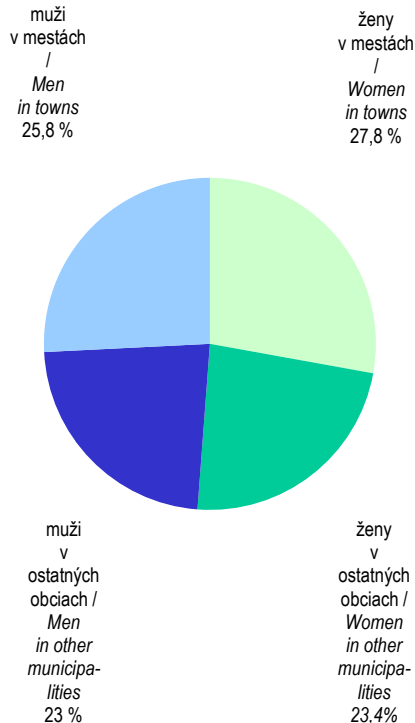

G 2-9. Vývoj relatívnych ukazovateľov pohybu obyvateľstva v mestách a ostatných obciach
Development of population change relative data in towns and other municipalities

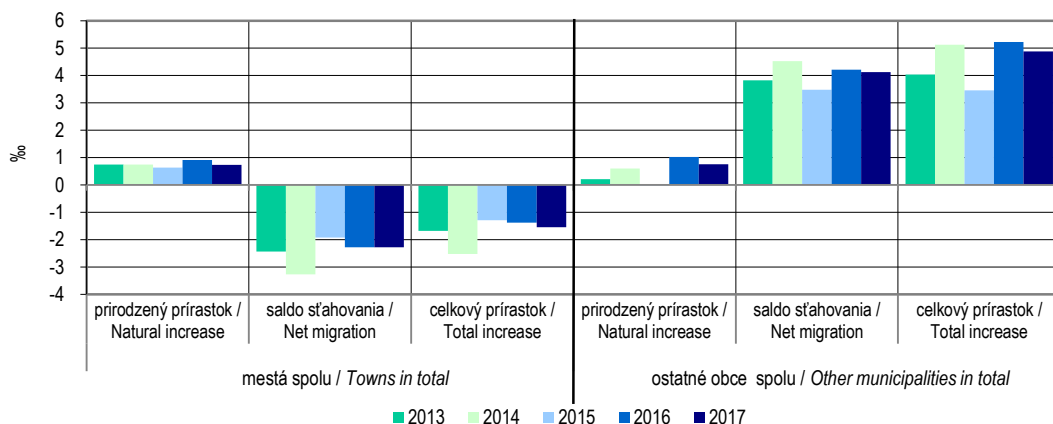

3

TRH PRÁCE

LABOUR MARKET

Metodické vysvetlivky

Methodological notes

Výberové zisťovanie pracovných síl je priebežným monitorovaním pracovných síl na základe priameho zisťovania vo vybraných domácnostiach. Základ na zisťovanie tvorí stratifikovaný výber bytov, ktorý rovnomerne pokrýva celé územie Slovenskej republiky. Do vzorky sa štvrťročne zaraďuje 10 250 bytov, čo predstavuje 0,6 % z celkového počtu trvalo obývaných bytov v SR. Predmetom zisťovania sú všetky osoby vo veku od 15 rokov žijúce v domácnostiach vybraných bytov bez ohľadu na to, či majú v byte trvalý, prechodný alebo nehlásený pobyt, okrem inštitucionálneho obyvateľstva. Každá vybraná domácnosť zostáva vo vzorke päť za sebou nasledujúcich štvrťrokov. Všetky zistené údaje sa prepočítávajú na stav obyvateľstva SR prevzatý zo štatistického zisťovania o pohybe obyvateľstva. Metodika zisťovania je v súlade s medzinárodnými definíciami a odporúčaniami Medzinárodnej organizácie práce a Eurostatu. Legislatívnym základom pre vykonávanie tohto zisťovania v členských krajinách je nariadenie Rady (ES) č. 577/1998 o organizácii výberového zisťovania pracovných síl v Spoločenstve.

Pri spracovaní vybraných ukazovateľov trhu práce sa uplatňuje Štatistická klasifikácia ekonomických činností (SK NACE Rev. 2) platná od 1. 1. 2008.

Priemerný evidenčný počet zamestnancov a priemerná hrubá nominálna mesačná mzda sa zisťujú zo štvrťročného rezortného výkazu o cene práce ISCP (MPSVR SR) 1-04 (údaje za 4. štvrťrok – kumulované dáta za celý rok). Štatistický súbor tvoria všetky právnické subjekty zapísané v obchodnom registri s 2 a viac zamestnancami bez ohľadu na prevažujúcu činnosť. Pre vytvorenie výberového súboru bola použitá štatistická metóda náhodného výberu v rámci stratifikovaných skupín s rešpektovaním odhadu počtu neaktívnych jednotiek. Výberová vzorka v roku 2014 obsahovala spolu 8183 spravodajských jednotiek a dopočítaná na oporu výberu. Zamestnaní sú vykázani v tom okrese, kde skutočne pracujú (teda majú svoje skutočné pracovisko a nie sídlo podniku). Pracovisko je zaradené do toho odvetvia, do ktorého sa zaraďuje celý ekonomický subjekt svojou hlavnou činnosťou.

Základné informácie o vývoji miezd dopĺňajú údaje o **štruktúre hrubých nominálnych mesačných miezd**, získané výberovým zisťovaním o štruktúre miezd v SR. Pri spracovaní podľa triediacich hľadísk sa uplatňuje klasifikácia zamestnaní, číselníky krajov, pohlavia a veku zamestnancov. Údaje za úroveň NUTS 2 sú sledované od roku 2005.

Štatistický súbor tvoria všetky právnické subjekty, ktoré sú zapísané v obchodnom registri. Sú to ziskové a neziskové organizácie vo všetkých ekonomických činnostiach SR. Pre vytvorenie výberového súboru bola použitá štatistická metóda náhodného výberu v rámci stratifikovaných skupín

Labour force sample survey provides a permanent monitoring of the labour force on the basis of a direct survey in selected households. The survey is based on a random selection of dwellings in all districts of the Slovak Republic. The sample covers 10 250 dwellings every quarter, which represents 0,6 % of the total number of permanently occupied dwellings in the Slovak Republic. The survey covers all persons aged 15 and over living in the households of the selected dwellings without regards to permanent, temporary or unregistered stay, institutionally population excepted. Each selected household remains in the sample for 5 subsequent quarters. All surveyed figures are weighted on the basis of current demographic data of the SR derived from statistical surveys on population change. The methodology used for the survey fully corresponds to the International Labour Organization and the Eurostat recommendations and definitions. The Council Regulation (EC) No 577/1998 on organization of a labour force sample survey in the Community presents the legal basis of the implementation of the survey in member states.

In processing of selected labour market indicators Statistical Classification of Economic Activities (SK NACE Rev. 2) effective since January 1, 2008 is applied.

Average registered number of employees and average gross nominal monthly wage are surveyed from departmental quarterly survey on labour costs ISCP (Ministry of labour, social affairs and family) 1-04 (data for the fourth quarter – cumulative data for the entire year). The population consists of all legal subjects registered in the Business register with 2 and more employees regardless of economic branches. The sample was created by using the statistical method of a random sample within strata with the estimated number of inactive units. The sample covers 8183 reporting units in 2014 and data were extrapolated to sampling frame. The workplace is included in an economic branch by the main economic activity of the whole economic subject. Employees are included in the district, where they really work (where is their real workplace and not where the headquarter of enterprise is located).

Basic information on the development of wages is completed with data on **the structure of gross nominal monthly earnings** obtained by sample survey on the structure of earnings in the Slovak Republic. These are processed using the standard Classification of Occupation, the Code-Lists of Regions, Sex and Age of employees. Data on NUTS 2 level is surveyed since 2005.

All legal subjects registered in the Business Register create the statistical sample. The set covers profit and non-profit organizations in all economic activities of the Slovak Republic. The sample was created by using of the statistical method of a random sample within stratum with the

s rešpektovaním odhadu počtu neaktívnych jednotiek. Dopyčet údajov sa uskutočnil **metódou bodového odhadu**. Výberové zisťovanie o štruktúre miezd metodicky vychádza z odporúčaní Eurostatu a priamo nadväzuje na nariadenie Rady (ES) č. 530/1999 o štruktúrálnej štatistike príjmov a nákladov práce, nariadenie Komisie (ES) č. 1738/2005 obsahujúce definíciu a prenos informácií o štruktúre príjmov a nariadenie Komisie (ES) č. 698/2006, ktoré sa týka hodnotenia kvality štruktúrálnej štatistiky príjmov.

Hlavným cieľom výberového zisťovania **o úplných nákladoch práce (ÚNP)**, ktoré je súčasťou procesu harmonizácie slovenskej štatistiky so štatistikou EÚ, je získanie a vyhodnotenie poznatkov o úrovni a štruktúre nákladov práce zamestnávateľov na pracovnú silu. Štatistický súbor tvoria všetky právne subjekty, ktoré sú zapísané v obchodnom registri. Sú to ziskové a neziskové organizácie vo všetkých odvetviach ekonomiky SR. Zdrojom štatistického súboru pre generovanie opory výberu (súboru jednotiek, ktoré môžu byť vybrané do vzorky) je register organizácií a register závodov. Pre vytvorenie výberového súboru sa používa **štatistická metóda náhodného výberu v rámci stratifikovaných skupín** s rešpektovaním odhadu počtu neaktívnych jednotiek. Do spracovania vstupuje register spravodajských jednotiek aktívnych aj neaktívnych. Z hľadiska vplyvu veľkých organizácií na ekonomický vývoj v SR je veľkostná kategória spravodajských jednotiek s počtom zamestnancov 500 a viac vybraná do zisťovania výčerpávajúcim spôsobom. Pre vytváranie výberového súboru sa používa **metóda na definovanie výberového pomeru pre každú stratu (oblasť) - "power method"**. Metodicky vychádza zisťovanie z odporúčaní Eurostatu a priamo nadväzuje na nariadenia (ES) č. 530/1999 o štruktúrálnej štatistike príjmov a nákladov práce, č. 1737/2005 ustanovujúce definíciu a prenos informácií o nákladoch práce a č. 698/2006, ktoré sa týka hodnotenia kvality štatistiky nákladov práce.

Uchádzač o zamestnanie z radov absolventov škôl je nezamestnaný občan mladší ako 25 rokov veku, ktorý skončil sústavnú prípravu na povolanie v dennej forme štúdia pred menej ako dvoma rokmi a nezískal prvé pravidelne platené zamestnanie, ktoré trvalo viac ako 6 po sebe nasledujúcich mesiacov.

Definície

Ekonomicky aktívne obyvateľstvo podľa výberového zisťovania pracovných síl (ďalej VZPS) sú osoby vo veku od 15 rokov, ktoré patria medzi pracujúcich alebo nezamestnaných.

Ekonomicky neaktívne obyvateľstvo podľa VZPS sú osoby, ktoré sú v sledovanom týždni bez práce, pretože sa pripravujú na povolanie, poberajú dôchodok, starajú sa o domácnosť, navštevujú rekvalifikačný kurz a z uvedených

*estimated number of inactive units. Data was extrapolated by **point estimation method**. The methodology of the Structure of Earnings Survey is recommended by the Eurostat and is linked directly to the Council Regulation (EC) No 530/1999 concerning structural statistics on earnings and on labour costs, the Commission Regulation (EC) No 1738/2005 concerning the definition and transmission of information on the structure of earnings and the Commission Regulation (EC) No 698/2006 concerning quality evaluation on structural statistics on earnings.*

*The main objective of **Total Labour Costs Survey (LCS)**, which is a part of process of harmonization with the EU statistics, is to obtain and evaluate information upon the level and structure of labour costs spent by employers per labour force. The statistical sample consists of all legal units registered in the Business Register. The set covers profit and non-profit organizations (incl. enterprises) in all economic branches of the SR. The sample is created by using of the **statistical method of a random sample within strata** with the estimated number of inactive units. The source for data processing is the register of active and inactive reporting units. All statistical units with 500 and more employees are included into the survey with regard to influence of these big-size organisations on economic development in the SR. The sample is created by means of **the method to define sampling rates for each strata - "power method"**. Methodology of the current survey, being developed on the basis of EUROSTAT recommendations, is directly linked to the Council Regulation (EC) No 530/1999 concerning structural statistics on earnings and on labour costs, the Commission Regulation (EC) No 1737/2005 concerning the definition and transmission of information on labour costs and the Commission Regulation (EC) No 698/2006 concerning quality evaluation on labour costs statistics.*

A job applicant of school-leavers ranks is defined as an unemployed citizen younger than 25 years, who has finished continual professional training in full time study less than two years ago and who has not obtained first periodically paid employment, which lasted more than 6 consecutive months.

Definitions

Economically active population by labour force sample survey (LFS) are persons aged 15 and over who are employed or unemployed.

Economically inactive population by LFS are persons who have no job in the reference week because they are students and apprentices, pensioners, persons keeping household, persons in re-training course and therefore they

(prípadne ďalších) dôvodov si v priebehu posledných štyroch týždňov aktívne nehľadajú zamestnanie alebo si zamestnanie hľadajú, ale nie sú schopní nastúpiť do dvoch týždňov. Rovnako sem patria osoby na rodičovskej dovolenke a osoby, ktoré majú záujem pracovať, ale zamestnanie si nehľadajú, pretože neveria, že si nájdú primeranú prácu (tzv. odradení). Do ukazovateľa sú zahrnuté aj osoby mladšie ako 15 rokov.

Miera ekonomickej aktivity obyvateľstva podľa VZPS sa vypočíta podľa vzorca:

$$\begin{array}{lcl} \text{Miera} & & \\ \text{ekonomickej} & & \\ \text{aktivity} & = & \frac{\text{počet ekonomicke} \\ \text{obyvateľstva} & & \text{aktívneho obyvateľstva}}{\text{počet obyvateľov}} \times 100 \\ \text{v \%} & & \text{vo veku 15+} \end{array}$$

Pracujúci podľa VZPS sú všetky osoby vo veku od 15 rokov, ktoré v sledovanom (referenčnom) týždni vykonávajú aspoň jednu hodinu akúkoľvek prácu za mzdu, plat alebo iný druh odmeny alebo prácu s cieľom dosiahnutia zisku vrátane osôb pracujúcich v zahraničí do 1 roka, dochádzajúcich za prácou do zahraničia, osôb vykonávajúcich prácu na základe dohôd a na platených aktivačných prácach. Môže ísť o prácu na plný alebo kratší pracovný čas, stálu, dočasnú, príležitostnú alebo sezónnu prácu. Medzi pracujúcich sa zahŕňajú aj vypomáhajúci členovia domácností podnikateľov, ktorí za svoju činnosť nepoberajú žiadnu mzdu ani odmenu. Za pracujúcich sa považujú tiež osoby, ktoré majú prácu, ale v sledovanom týždni nepracujú pre chorobu, dovolenku, materskú dovolenku, školenie, zlé počasie, v dôsledku štrajku a výluky, s výnimkou osôb na dlhodobom neplatenom voľne a osôb na rodičovskej dovolenke.

Miera zamestnanosti 15 – 64 podľa VZPS sa vypočíta podľa vzorca:

$$\begin{array}{lcl} \text{Miera} & & \\ \text{zamestnanosti} & = & \frac{\text{počet pracujúcich osôb}}{\text{počet obyvateľov}} \times 100 \\ \text{15 – 64} & & \text{vo veku 15 – 64} \\ \text{v \%} & & \text{vo veku 15 – 64} \end{array}$$

Nezamestnaní podľa VZPS sú osoby vo veku od 15 rokov, ktoré v sledovanom týždni nemajú prácu, ktoré si v posledných štyroch týždňoch aktívne hľadajú prácu (alebo si prácu už našli a do zamestnania nastúpia v priebehu 3 mesiacov) a ktoré sú schopné nastúpiť do práce najneskôr do dvoch týždňov. Tieto osoby môžu, ale nemusia byť evidované na úradoch práce, sociálnych vecí a rodiny ako uchádzači o zamestnanie.

were not seeking a job actively during the last four weeks or they are seeking a job but they are not able to start working within two weeks. Persons on parental leave, discouraged workers (they would like to work but they are not seeking a job because they do not believe to find suitable job) and persons younger than 15 years are also included.

Economic activity rate by LFS is calculated according to the following formula:

$$\begin{array}{lcl} \text{Economic} & & \\ \text{activity} & = & \frac{\text{Economic}}{\text{Population aged}} \\ \text{rate} & & \text{active population} \\ \text{in per cent} & & \times 100 \\ & & \text{15 and more} \end{array}$$

Employed by LFS are all those aged 15 and over who worked at least one hour for pay or profit (full-time or part-time job, permanent, temporary, casual or seasonal job) in the reference week including employed persons working abroad up to 1 year, cross-border commuters, persons working under agreements on work performed outside employment relationship and persons who performed activation works. Data on employed include contributing family workers, who did not receive any wage and allowance for their work, persons who had a job but did not work in the reference week due to illness, holiday, maternity leave, training, bad weather conditions, strike and lock-out except for persons on long-term unpaid leave from work. Persons on parental leave are not included among employed.

Employment rate 15 – 64 by LFS is calculated according to the formula:

$$\begin{array}{lcl} \text{Employment} & & \\ \text{rate 15 – 64} & = & \frac{\text{Number of employed persons}}{\text{Number of population}} \times 100 \\ \text{in per cent} & & \text{at the age of 15 – 64} \\ & & \text{at the age of 15 – 64} \end{array}$$

Unemployed by LFS are persons aged 15 and over who were not working for pay or profit during the reference week, who are actively seeking work during the last four weeks (or who have already found a job to start within 3 months) and who are able to start work in the next two weeks. These unemployed persons are not obliged to be registered at offices of labour, social affairs and family as job applicants.

Miera nezamestnanosti podľa VZPS sa vypočíta podľa vzorca:

$$\text{Miera nezamestnanosti v \%} = \frac{\text{počet nezamestnaných osôb podľa VZPS}}{\text{počet ekonomicky aktívneho obyvateľstva podľa VZPS}} \times 100$$

Ekonomicky aktívne obyvateľstvo v menovateli vzorca nezahŕňa osoby na rodičovskej dovolenke.

Zamestnané osoby sú zamestnanci a podnikatelia.

Priemerný evidenčný počet zamestnancov (štvrtročné rezortné výkazníctvo) tvoria všetci stáli a dočasní zamestnanci bez ohľadu na ich štátnu príslušnosť, ktorí sú v pracovnom, služobnom, štátnozamestnaneckom alebo v členskom pomere k zamestnávateľovi na základe uzatvorenej pracovnej zmluvy a ktorým zamestnávateľ za vykonanú prácu vypláca mzdu, resp. plat. Patria sem tiež zamestnanci s kratším pracovným časom. Nepatria sem osoby na materskej (rodičovskej) dovolenke, uční a študenti na prevádzkovej praxi. Počty zamestnancov sa uvádzajú vo fyzických osobách.

Priemerná hrubá nominálna mesačná mzda (štvrtročné rezortné výkazníctvo) zahŕňa čiastku mzdových nákladov, vyplácanú vlastným zamestnancom ako odmenu za prácu alebo jej náhradu na základe právneho vzťahu (pracovného, služobného, štátnozamestnaneckého alebo členského pomeru) k zamestnávateľovi. Je to hrubá mzda, neznižená o zákonné alebo so zamestnancom dohodnuté zrážky (údaje sú prepočítané na fyzické osoby a sú bez podnikateľských príjmov).

Priemerná hrubá nominálna mesačná mzda (výberové zisťovanie o štruktúre miezd) zahŕňa plnenia, ktoré pripadajú na základnú (tarifnú) mzdu stanovenú podľa mzdových predpisov vrátane základných zložiek zmluvných platov a miezd za nadčasy, náhrady miezd za neodpracovaný čas, mesačné a dlhodobé prémie a odmeny vyplatené v závislosti od výkonu a splnenia hodnotiacich kritérií, príplatky a doplatky za nadčasovú prácu, nočnú prácu, prácu v sobotu a nedeľu, sviatky, za zdraviu škodlivé prostredie, hluk, rizikovú a namáhavú prácu, naturálne mzdy vyjadrené v peňažnej forme a ostatné mzdy vo forme mzdových zvýhodnení, ktorých výška a periodicita sa vopred určuje bez ohľadu na situáciu podniku.

Celkové náklady práce sú súhrnom nákladov za stanovenú jednotku času, ktoré zamestnávateľ vynakladá v súvislosti so získavaním a výchovou pracovných síl, s odmeňovaním za prácu a so zabezpečením sociálnych potrieb pracovných síl podľa záväzkov, ktoré voči nim prijal. Zahŕňajú v súčte priame náklady práce a nepriame náklady práce znížené o subvencie.

Unemployment rate by LFS is calculated according to the following formula:

$$\text{Unemployment rate in per cent} = \frac{\text{Number of unemployed persons by LFS}}{\text{Economically active population by LFS}} \times 100$$

Economically active population in the denominator of the formula excludes persons on parental leave.

Employed persons are employees and self-employed persons.

Average registered number of employees (departmental quarterly survey) is formed by all stable and temporal employees regardless to their nationality, who are in working, service, public servant or membership relation to employer on the base of agreed working contract and to which employer pays wage or salary for executed work. Also employees with shorter labour time belong here. Persons on maternity (parental) leave, apprentices and students at operational practice are not involved. Numbers of employees are presented in natural persons.

Average gross nominal monthly wage (departmental quarterly survey) includes the amount of wage expenditures, paid by own employee as compensation for work or its recompense on the base of legal relationship (work, service, public servant or membership relation) to employer. It is gross wage, not-lowered by legal or with employee agreed discount (data is calculated on natural persons and without entrepreneurial incomes).

Average gross nominal monthly wage (Structure of Earnings Survey) consists of basic (tariff) wage set by wage rules including basic components of contracted payments for working overtime, payments for hours not worked, monthly and long-term bonuses paid according to the performance and evaluation criteria, extra payments for working overtime, the night work, work during Saturdays and Sundays, holidays, for environment damaging health, noise, risky and hard work, in-kind wages expressed in financial terms and other wage in the form of wage advantages whose level and periodicity are set in advance regardless of the situation in an enterprise.

Total labour costs represent a sum of costs per fixed time unit spent by employers to recruit and train their employees, remunerate their work as well as to ensure their social welfare according to the obligations adopted. Total labour costs include both direct labour costs and indirect labour costs minus subsidies.

Priame náklady práce sú súčtom nasledujúcich premenných: mzdy, náhrady mzdy, platby do programu sporenia, náhrady za pracovnú pohotovosť, peňažné plnenia zo zisku po zdanení, odmeny učňom a ostatné priame náklady zamestnancom.

Nepriame náklady práce sú súčtom nasledujúcich premenných: povinné a nepovinné príspevky na sociálne poistenie, sociálne dávky, príspevky na sociálne poistenie učňov, sociálne výhody, náklady na školenie zamestnancov, poplatky a sankcie súvisiace so mzdami a ostatné nepriame náklady práce.

Uchádzač o zamestnanie je občan, ktorý môže a chce pracovať a hľadá si zamestnanie a po osobnom podaní písomnej žiadosti o zaradenie do evidencie uchádzačov o zamestnanie na úrade práce, sociálnych vecí a rodiny, v ktorého územnom obvode má trvalý pobyt, zaradiť sa do evidencie uchádzačov o zamestnanie. Tento občan nie je v pracovnom, štátnozamestnaneckom alebo členskom pomere, v služobnom vzťahu; neprevádzkuje ani nevykonáva samostatnú zárobkovú činnosť; nevykonáva zárobkovú činnosť v členskom štáte EÚ alebo v cudzine. Môže vykonávať zárobkovú činnosť nepresahujúcu 40 dní v kalendárnom roku a za ktorú mesačná odmena nepresiahne v úhrne sumu životného minima pre jednu plnoletú fyzickú osobu podľa osobitného predpisu, platnú k prvému dňu kalendárneho mesiaca, za ktorý sa preukazuje výška odmeny, u zamestnávateľa. Za zárobkovú činnosť sa považuje osobné vykonávanie činností na základe pracovnoprávneho vzťahu alebo iného právneho vzťahu. Neuvádza ju sa tu záujemcovia o zamestnanie, ktorí si hľadajú iné zamestnanie alebo ktorí majú záujem o poskytovanie informačných a poradenských služieb a odborných poradenských služieb a nie sú uchádzačmi o zamestnanie. Do evidencie uchádzačov o zamestnanie sa nezaraďujú občania, ktorí plnia povinnú školskú dochádzku a to do konca školského roku, v ktorom dovŕši 16 rokov veku alebo sa systematicky pripravujú na povolanie, je dočasne práceneschopný, má nárok na materské, má priznaný starobný dôchodok alebo občania, ktorí majú priznaný invalidný dôchodok a dovŕšili vek potrebný na nárok na starobný dôchodok alebo sa vyradili z evidencie uchádzačov o zamestnanie na základe požiadania o vyradenie z tejto evidencie a z dôvodov vykonávania práce bez pracovného pomeru alebo obdobného pracovného vzťahu, nástupu do zamestnania, nespokojnosti s úradom práce alebo mu v členskom štáte EÚ alebo v cudzine udělili povolenie na zamestnanie. Metodiku ukazovateľov určuje MPSVR SR a je obsiahnutá v zákone NR SR č. 5/2004 Z. z. o službách zamestnanosti a o zmene a doplnení niektorých zákonov.

Direct labour costs are the sum of variables as follows: direct remuneration and bonuses, payments for days not worked, payments to employees' savings schemes, bonuses for being on call to work, bonuses based on profit after taxation, wages and salaries of apprentices and other direct costs for employees.

Indirect labour costs are the sum of variables as follows: statutory and supplementary social security contributions, employers' imputed social contributions, employers' social contributions for apprentices, social benefits, vocational training costs paid by the employer, taxes paid by the employer and other expenditure paid by the employer.

Job applicant is a citizen who is able and wants to work, is looking for a job and after a personal submission of a written application in order to be placed into the register of job applicants at office of labour, social affairs and family situated in a territorial district where he has a residence. This citizen is not in working, state employment or membership relation, in a service relation; he does not perform individual gainful job, he does not perform a gainful job in an EU member state or abroad. He can perform gainful job that does not exceed 40 days in calendar year and his monthly allowance for this performance does not exceed sum of the living minimum for one adult person as of first day of the respective calendar month, for which the allowance is rendered. The gainful activity being considered as personal execution of an activity either on the basis of a labour-law relation or another legal relation. There are not included applicants interested in work, who are looking for another job or who are interested in providing informational and professional consultancy and education services and they are not job applicants. A citizen who is obliged to compulsory school at pracetendence, namely to the end of school year, when he reached the age of 16 years or is in systematic vocational preparation, is temporarily unable to work, he has a right to maternity benefits, he has granted old-age pension or he has granted invalidity pension and reached the age required for a claim for old-age pension or he was excluded from the register of job applicants on the basis of his requirement to be excluded from the evidence and because of work performance without working relation, or similar working relation, taking a job, non-cooperation with office of labour or he has granted work permit in an EU member state or abroad; he is not included in the register of job applicants. The methodology of indicators is defined by the Ministry of Labour, Social Affairs and Family of the SR and it is included in the Act No 5/2004 Coll. on employment services amended and supplemented by certain acts.

Miera evidovanej nezamestnanosti sa v súlade s dohovorom Medzinárodnej organizácie práce vypočítava z počtu disponibilných uchádzačov o zamestnanie, ktorí môžu bezprostredne po predložení ponuky vhodného voľného pracovného miesta nastúpiť do zamestnania.

Miera evidovanej nezamestnanosti (metodika MPSVR SR) sa vypočíta podľa vzorca:

$$\text{Miera evidovanej nezamestnanosti v \%} = \frac{\text{disponibilní uchádzači o zamestnanie}}{\text{počet ekonomicky aktívneho obyvateľstva}} \times 100$$

Ekonomicky aktívne obyvateľstvo v menovateli vzorca zahŕňa pracujúcich z VZPS za predchádzajúci rok (vrátane osôb na materskej dovolenke) plus uchádzačov o zamestnanie.

Registered unemployment rate is calculated from a number of disposable job applicants, who can immediately report to work after submission of an offer of convenient job vacancy in accordance with the Agreement of the International Labour Organisation.

The registered unemployment rate (methodology of the Ministry of Labour, Social Affairs and Family of the SR) is calculated according to the following formula:

$$\text{Registered unemployment rate in per cent} = \frac{\text{Disposable job applicants}}{\text{Economically active population}} \times 100$$

Economically active population in the denominator of the formula covers employed from LFS for previous year (includes persons on maternity leave) plus job applicants.

Zdroj údajov

Všetky publikované údaje sú výsledkom spracovania ŠÚ SR okrem údajov o uchádzačoch o zamestnanie, ktoré ŠÚ SR preberá z Ústredia práce, sociálnych vecí a rodiny. Zber a spracovanie údajov výberových zisťovaní o štruktúre miezd, priemerných evidenčných počtoch zamestnancov, priemernej hrubej nominálnej mesačnej mzde a ÚNP zabezpečuje spracovateľská organizácia TREXIMA, s.r.o. v gescii ŠÚ SR. Zber a spracovanie štvrťročných údajov o voľných pracovných miestach zabezpečuje ŠÚ SR a administratívny zdroj (MPSVR SR).

Širšie informácie možno získať v publikáciách Zamestnanci a mzdové prostriedky v hospodárstve SR, krajoch a okresoch, Výsledky výberového zisťovania pracovných síl SR, Štruktúra miezd v SR a Úplné náklady práce v SR.

Source

All published data is the result of the processing of the SO SR, except data relating job applicants. This data is supplied by the Central Office of Labour, Social Affairs and Family. Structure of Earnings Survey, average registered number of employees, average monthly gross nominal wage and LCS and data collection and processing is carried out by the processing organization TREXIMA, Ltd. under the supervision of the SO SR. Collection and processing of quarterly data on job vacancies is carried out by the SO SR and Ministry of Labour, Social Affairs and Family of the SR.

Wider information is provided in publications Employees and Wage Funds in the Economy of the SR, Regions and Districts, Labour Force Sample Survey Results in the SR, Structure of Earnings in the SR and Total Labour Costs in the SR.

T 3-1. Bilancia ekonomickej aktivity - ekonomicky aktívne obyvateľstvo (VZPS)



Balance of economic activity - economically active population (LFS)

tis. osôb

Thousand persons

SR / oblasť / kraj SR / Area / Region	Rok Year	Ekonomicky aktívne obyvateľstvo <i>Economically active population</i>			z toho Of which:					
		spolu Total	muži Men	ženy Women	pracujúci Employed			nezamestnaní Unemployed		
					spolu Total	muži Men	ženy Women	spolu Total	muži Men	ženy Women
SR spolu / SR in total	2013	2 715,3	1 505,8	1 209,5	2 329,3	1 295,3	1 034,0	386,0	210,4	175,6
	2014	2 721,8	1 510,0	1 211,8	2 363,0	1 316,4	1 046,7	358,7	193,6	165,1
	2015	2 738,3	1 504,6	1 233,6	2 424,0	1 349,3	1 074,7	314,3	155,4	158,9
	2016	2 758,1	1 510,8	1 247,4	2 492,1	1 378,2	1 113,9	266,0	132,5	133,5
	2017	2 754,7	1 504,0	1 250,6	2 530,7	1 385,2	1 145,5	224,0	118,8	105,2
Bratislavský kraj	2013	336,6	175,6	161,0	315,3	164,7	150,5	21,4	10,9	10,4
	2014	335,6	176,9	158,7	315,6	167,0	148,6	20,0	10,0	10,1
	2015	337,9	175,5	162,3	318,6	166,2	152,4	19,3	9,3	10,0
	2016	351,1	178,9	172,2	333,7	172,5	161,3	17,4	6,5	10,9
	2017	351,6	178,6	173,0	337,0	170,1	166,9	14,6	8,5	6,1
Bratislavský kraj	2013	336,6	175,6	161,0	315,3	164,7	150,5	21,4	10,9	10,4
	2014	335,6	176,9	158,7	315,6	167,0	148,6	20,0	10,0	10,1
	2015	337,9	175,5	162,3	318,6	166,2	152,4	19,3	9,3	10,0
	2016	351,1	178,9	172,2	333,7	172,5	161,3	17,4	6,5	10,9
	2017	351,6	178,6	173,0	337,0	170,1	166,9	14,6	8,5	6,1
Západné Slovensko	2013	934,2	519,6	414,6	824,8	465,0	359,8	109,4	54,6	54,8
	2014	941,5	521,3	420,2	838,1	466,8	371,3	103,4	54,4	48,9
	2015	944,7	520,7	424,1	853,0	477,5	375,5	91,8	43,2	48,6
	2016	954,3	521,7	432,6	880,8	486,4	394,4	73,5	35,4	38,2
	2017	947,8	517,0	430,8	896,0	491,8	404,2	51,9	25,2	26,7
Trnavský kraj	2013	298,2	163,3	135,0	261,8	144,6	117,2	36,4	18,7	17,8
	2014	298,4	163,3	135,2	261,6	145,0	116,6	36,9	18,3	18,6
	2015	303,3	165,6	137,7	270,0	151,4	118,6	33,3	14,2	19,2
	2016	306,3	166,6	139,7	280,5	155,0	125,4	25,9	11,6	14,4
	2017	299,0	163,1	136,0	281,5	155,4	126,1	17,5	7,7	9,9
Trenčiansky kraj	2013	291,0	163,4	127,6	263,4	150,0	113,4	27,6	13,4	14,2
	2014	295,6	165,4	130,1	270,2	151,5	118,8	25,3	14,0	11,4
	2015	294,4	162,5	131,9	273,4	152,1	121,3	21,1	10,4	10,7
	2016	299,3	163,4	136,0	281,9	154,0	127,9	17,4	9,4	8,1
	2017	300,9	164,6	136,3	288,6	158,4	130,2	12,3	6,2	6,1
Nitriansky kraj	2013	345,0	192,9	152,1	299,6	170,4	129,2	45,5	22,6	22,9
	2014	347,5	192,6	155,0	306,3	170,3	136,0	41,2	22,3	19,0
	2015	347,1	192,6	154,4	309,6	174,0	135,7	37,4	18,7	18,8
	2016	348,7	191,8	156,9	318,5	177,3	141,2	30,2	14,5	15,7
	2017	348,0	189,4	158,6	325,9	178,0	148,0	22,1	11,4	10,7

T 3-1. Bilancia ekonomickej aktivity - ekonomicky aktívne obyvateľstvo (VZPS)

Balance of economic activity - economically active population (LFS)

dokončenie
tis. osôbEnd of table
Thousand persons

SR / oblasť / kraj SR / Area / Region	Rok Year	Ekonomicky aktívne obyvateľstvo			z toho					
		Economically active population			Of which:					
		spolu	muži	ženy	spolu	muži	ženy	spolu	muži	ženy
		Total	Men	Women	Total	Men	Women	Total	Men	Women
Stredné Slovensko	2013	677,6	377,3	300,3	563,9	311,7	252,2	113,7	65,6	48,1
	2014	675,9	378,2	297,7	568,1	318,5	249,6	107,8	59,7	48,0
	2015	684,7	377,3	307,4	597,1	332,5	264,6	87,7	44,8	42,8
	2016	682,5	378,2	304,3	608,8	337,9	270,9	73,7	40,3	33,4
	2017	680,5	375,6	304,8	616,2	340,9	275,4	64,3	34,8	29,5
Žilinský kraj	2013	336,8	193,7	143,1	289,7	166,5	123,3	47,2	27,3	19,8
	2014	338,3	194,8	143,6	292,3	170,9	121,4	46,0	23,8	22,2
	2015	343,4	193,3	150,2	308,0	177,6	130,4	35,5	15,7	19,7
	2016	346,6	195,4	151,2	316,7	180,7	136,0	29,9	14,7	15,2
	2017	343,1	195,4	147,7	320,1	182,7	137,4	23,0	12,7	10,3
Banskobystrický kraj	2013	340,8	183,6	157,2	274,2	145,3	128,9	66,6	38,3	28,3
	2014	337,6	183,4	154,1	275,8	147,6	128,3	61,7	35,9	25,8
	2015	341,3	184,0	157,2	289,1	154,9	134,2	52,2	29,1	23,1
	2016	335,9	182,9	153,0	292,1	157,2	134,8	43,8	25,6	18,2
	2017	337,4	180,3	157,2	296,1	158,2	138,0	41,3	22,1	19,2
Východné Slovensko	2013	766,9	433,2	333,6	625,4	354,0	271,4	141,5	79,3	62,2
	2014	768,8	433,6	335,2	641,3	364,1	277,2	127,5	69,5	58,0
	2015	770,9	431,1	339,9	655,4	373,1	282,3	115,6	58,0	57,6
	2016	770,3	431,9	338,4	668,8	381,5	287,4	101,4	50,4	51,0
	2017	774,8	432,8	342,0	681,5	382,5	299,1	93,3	50,4	43,0
Prešovský kraj	2013	391,8	223,9	167,9	320,3	183,5	136,9	71,5	40,5	31,0
	2014	394,8	224,3	170,6	325,7	185,2	140,5	69,2	39,1	30,1
	2015	396,0	221,6	174,5	329,4	187,1	142,3	66,7	34,5	32,2
	2016	400,4	225,0	175,4	341,3	194,3	147,0	59,2	30,8	28,4
	2017	401,2	225,4	175,9	349,3	197,7	151,6	51,9	27,7	24,2
Košícký kraj	2013	375,1	209,3	165,7	305,1	170,5	134,5	70,0	38,8	31,2
	2014	374,0	209,3	164,7	315,7	178,9	136,8	58,4	30,5	27,9
	2015	374,9	209,5	165,4	326,0	186,0	140,0	48,9	23,5	25,4
	2016	369,9	206,9	163,0	327,6	187,3	140,4	42,3	19,7	22,6
	2017	373,6	207,5	166,2	332,2	184,8	147,4	41,4	22,7	18,7

zdroj / Source: ŠÚ SR, DATAcube. (pr3102qr)

T 3-2. Bilancia ekonomickej aktivity - ekonomicky neaktívne obyvateľstvo od 15 rokov (VZPS)

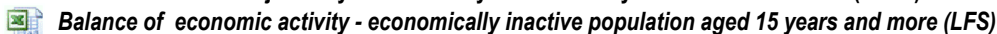
 Balance of economic activity - economically inactive population aged 15 years and more (LFS)

tis. osôb

Thousand persons

SR / oblasť / kraj SR / Area / Region	Rok Year	Ekonomicky neaktívne obyv. od 15 rokov <i>Economically inactive population aged 15 years and more</i>			študenti <i>Students</i>			z toho / Of which: dôchodcovia (starobní, invalidní) <i>Pensioners (old-age, disability)</i>			osoby na rodičovskej dovolenke <i>Persons on parental leave</i>		
		spolu <i>Total</i>	muži <i>Men</i>	ženy <i>Women</i>	spolu <i>Total</i>	muži <i>Men</i>	ženy <i>Women</i>	spolu <i>Total</i>	muži <i>Men</i>	ženy <i>Women</i>	spolu <i>Total</i>	muži <i>Men</i>	ženy <i>Women</i>
SR spolu / SR in total	2013	1 865,0	704,1	1 161,0	479,0	229,2	249,8	1 103,1	420,9	682,2	78,9	0,6	78,3
	2014	1 864,3	703,3	1 161,0	459,7	217,4	242,3	1 116,7	432,9	683,8	76,9	0,7	76,2
	2015	1 852,9	711,8	1 141,2	429,4	201,9	227,5	1 128,3	449,0	679,3	81,2	0,5	80,7
	2016	1 836,1	708,4	1 127,7	409,6	191,8	217,8	1 136,7	454,1	682,5	79,0	1,7	77,3
	2017	1 840,5	716,8	1 123,7	388,4	186,0	202,4	1 145,2	469,3	675,9	85,9	1,2	84,7
Bratislavský kraj	2013	188,1	69,5	118,6	43,8	20,9	22,9	118,7	44,7	74,0	10,5	0,2	10,4
	2014	191,3	69,2	122,2	41,4	19,5	21,9	121,7	46,0	75,7	11,8	0,3	11,6
	2015	191,8	71,8	120,0	36,6	17,4	19,1	123,2	48,5	74,6	15,1	0,2	14,8
	2016	182,9	70,7	112,1	34,4	15,8	18,6	124,3	50,4	73,9	11,1	0,5	10,6
	2017	186,3	73,1	113,2	34,5	17,7	16,8	121,1	49,8	71,3	14,5	0,1	14,4
Bratislavský kraj	2013	188,1	69,5	118,6	43,8	20,9	22,9	118,7	44,7	74,0	10,5	0,2	10,4
	2014	191,3	69,2	122,2	41,4	19,5	21,9	121,7	46,0	75,7	11,8	0,3	11,6
	2015	191,8	71,8	120,0	36,6	17,4	19,1	123,2	48,5	74,6	15,1	0,2	14,8
	2016	182,9	70,7	112,1	34,4	15,8	18,6	124,3	50,4	73,9	11,1	0,5	10,6
	2017	186,3	73,1	113,2	34,5	17,7	16,8	121,1	49,8	71,3	14,5	0,1	14,4
Západné Slovensko	2013	655,2	249,6	405,6	159,8	75,3	84,5	397,6	151,0	246,6	29,1	0,1	29,0
	2014	646,8	247,7	399,1	146,3	69,1	77,2	399,6	155,7	243,8	24,9	0,3	24,6
	2015	642,3	247,8	394,5	141,9	67,5	74,4	404,5	160,5	244,1	27,3	0,1	27,2
	2016	630,0	246,0	384,1	131,8	62,5	69,2	403,2	160,5	242,7	27,6	0,4	27,1
	2017	632,9	249,4	383,6	124,6	62,4	62,2	406,6	166,7	240,0	31,3	0,3	31,1
Trnavský kraj	2013	181,3	69,1	112,2	44,7	20,9	23,9	114,2	43,4	70,8	7,1	-	7,1
	2014	181,9	69,5	112,3	40,8	19,9	20,9	114,4	43,5	70,9	7,1	-	7,1
	2015	177,7	67,5	110,2	40,1	19,2	20,9	115,0	45,6	69,4	8,1	0,0	8,1
	2016	175,2	67,0	108,2	37,7	16,7	21,0	116,9	46,0	70,9	6,4	0,1	6,3
	2017	182,9	70,9	112,1	37,8	19,2	18,6	117,7	47,7	70,0	9,2	0,3	9,0
Trenčiansky kraj	2013	223,3	87,2	136,0	54,9	26,5	28,4	128,3	49,5	78,9	11,2	-	11,2
	2014	217,8	84,8	133,0	48,5	23,1	25,4	130,6	53,0	77,6	9,2	-	9,2
	2015	218,2	87,5	130,7	48,6	24,0	24,6	131,7	54,0	77,8	8,1	0,1	8,0
	2016	212,2	86,2	126,0	44,5	21,7	22,7	129,3	53,0	76,3	9,2	0,3	8,8
	2017	208,8	84,2	124,7	41,2	19,2	22,0	131,3	55,9	75,4	10,1	-	10,1
Nitriansky kraj	2013	250,7	93,3	157,4	60,2	28,0	32,3	155,1	58,2	96,9	10,8	0,1	10,8
	2014	247,2	93,4	153,8	57,0	26,1	30,9	154,6	59,3	95,3	8,7	0,3	8,4
	2015	246,4	92,8	153,6	53,2	24,4	28,9	157,8	60,9	96,9	11,1	-	11,1
	2016	242,7	92,8	149,9	49,7	24,1	25,6	157,0	61,6	95,5	12,0	-	12,0
	2017	241,2	94,4	146,8	45,6	24,0	21,6	157,6	63,1	94,5	12,1	-	12,1

T 3-2. Bilancia ekonomickej aktivity - ekonomicky neaktívne obyvateľstvo od 15 rokov (VZPS)

Balance of economic activity - economically inactive population aged 15 years and more (LFS)

dokončenie
tis. osôbEnd of table
Thousand persons

SR / oblasť / kraj SR / Area / Region	Rok Year	Ekonomicky neaktívne obyv. od 15 rokov Economically inactive population aged 15 years and more			študenti Students			z toho / Of which:			osoby na rodičovskej dovolenke Persons on parental leave		
								dôchodcovia (starobní, invalidní) Pensioners (old-age, disability)					
		spolu Total	muži Men	ženy Women	spolu Total	muži Men	ženy Women	spolu Total	muži Men	ženy Women	spolu Total	muži Men	ženy Women
Stredné Slovensko	2013	465,1	174,9	290,3	119,0	56,0	63,0	278,9	107,2	171,6	21,5	0,3	21,3
	2014	467,1	174,4	292,7	117,0	53,4	63,6	284,6	110,2	174,5	19,1	.	19,1
	2015	458,3	175,6	282,7	108,4	49,8	58,5	288,7	115,1	173,6	18,6	-	18,6
	2016	459,3	174,3	285,0	107,0	50,0	57,0	290,4	115,6	174,8	18,8	0,2	18,6
	2017	459,5	176,3	283,2	97,5	46,1	51,4	297,0	120,7	176,2	22,8	0,5	22,3
Žilinský kraj	2013	244,3	89,1	155,2	64,1	29,5	34,6	141,6	55,1	86,5	16,0	0,3	15,8
	2014	244,0	88,7	155,2	64,4	28,3	36,0	144,7	56,9	87,9	13,8	-	13,8
	2015	239,7	90,7	149,1	59,7	26,7	33,0	147,3	60,0	87,4	11,7	-	11,7
	2016	236,9	88,9	148,1	57,5	26,8	30,7	146,0	58,0	88,0	11,6	0,2	11,4
	2017	240,4	89,0	151,5	54,4	25,0	29,4	149,2	59,5	89,7	15,7	0,3	15,4
Banskobystrický kraj	2013	220,8	85,8	135,0	54,9	26,5	28,4	137,3	52,1	85,2	5,5	-	5,5
	2014	223,1	85,6	137,5	52,7	25,0	27,6	139,9	53,3	86,6	5,3	-	5,3
	2015	218,6	84,9	133,7	48,6	23,1	25,5	141,4	55,1	86,2	6,8	-	6,8
	2016	222,3	85,4	136,9	49,5	23,2	26,3	144,5	57,7	86,8	7,2	-	7,2
	2017	219,1	87,3	131,8	43,0	21,1	22,0	147,8	61,2	86,5	7,1	0,2	6,9
Východné Slovensko	2013	556,7	210,0	346,7	156,5	77,0	79,5	307,9	118,0	189,9	17,8	0,1	17,7
	2014	559,1	212,0	347,0	155,0	75,4	79,6	310,8	121,0	189,8	21,1	0,2	20,9
	2015	560,6	216,5	344,0	142,6	67,1	75,5	311,9	124,9	187,1	20,3	0,2	20,1
	2016	564,0	217,5	346,5	136,5	63,5	73,0	318,8	127,6	191,2	21,6	0,6	21,0
	2017	561,8	218,0	343,8	131,9	59,9	72,1	320,6	132,1	188,5	17,3	0,4	16,9
Prešovský kraj	2013	276,3	103,0	173,3	82,8	40,0	42,9	149,4	56,9	92,5	9,1	-	9,1
	2014	275,9	104,0	171,9	81,2	39,3	41,9	146,2	56,3	89,8	8,3	0,1	8,2
	2015	276,7	107,8	168,8	76,6	36,4	40,2	147,1	57,7	89,4	8,9	0,1	8,8
	2016	273,6	105,2	168,4	76,3	34,4	41,9	148,4	57,9	90,5	10,1	0,3	9,8
	2017	274,1	105,7	168,4	70,5	31,8	38,8	153,4	62,5	90,9	8,9	0,1	8,9
Košícký kraj	2013	280,4	107,1	173,3	73,6	37,0	36,6	158,6	61,1	97,5	8,7	0,1	8,5
	2014	283,1	108,0	175,1	73,9	36,2	37,7	164,7	64,7	100,0	12,8	0,1	12,8
	2015	283,9	108,7	175,2	66,0	30,8	35,3	164,9	67,2	97,7	11,5	0,1	11,4
	2016	290,4	112,2	178,2	60,3	29,1	31,1	170,4	69,7	100,7	11,5	0,3	11,2
	2017	287,7	112,4	175,4	61,4	28,1	33,3	167,2	69,6	97,6	8,4	0,3	8,1

zdroj / Source: ŠÚ SR, DATAcube. (pr3102qr)

T 3-3. Bilancia ekonomickej aktivity - obyvateľstvo (VZPS)



Balance of economic activity - population (LFS)

tis. osôb

Thousand persons

SR / oblasť / kraj SR / Area / Region	Rok Year	Počet obyvateľov k 1. 1. použitý vo VZPS Population as at Jan. 1, used in LFS								
		v tom / *Of which:								
					vo veku 0-14 Aged 0-14			vo veku 15+ Aged 15+		
		spolu Total	muži Men	ženy Women	spolu Total	muži Men	ženy Women	spolu Total	muži Men	ženy Women
SR spolu / SR in total	2013	5 410,8	2 636,0	2 774,9	830,6	426,2	404,4	4 580,2	2 209,8	2 370,4
	2014	5 415,9	2 639,1	2 776,9	829,9	425,8	404,2	4 586,0	2 213,3	2 372,7
	2015	5 421,3	2 642,3	2 779,0	830,2	425,9	404,3	4 591,2	2 216,4	2 374,8
	2016	5 426,3	2 646,1	2 780,2	832,0	427,0	405,1	4 594,2	2 219,1	2 375,1
	2017	5 435,3	2 651,7	2 783,7	840,2	430,9	409,4	4 595,2	2 220,9	2 374,3
Bratislavský kraj	2013	612,7	290,3	322,4	88,0	45,2	42,9	524,7	245,1	279,5
	2014	618,4	293,0	325,4	91,5	46,9	44,6	526,9	246,1	280,8
	2015	625,2	296,3	328,8	95,5	48,9	46,6	529,6	247,4	282,3
	2016	633,3	300,6	332,7	99,4	51,0	48,4	533,9	249,6	284,3
	2017	641,9	305,0	336,9	104,0	53,3	50,7	537,9	251,7	286,2
Bratislavský kraj	2013	612,7	290,3	322,4	88,0	45,2	42,9	524,7	245,1	279,5
	2014	618,4	293,0	325,4	91,5	46,9	44,6	526,9	246,1	280,8
	2015	625,2	296,3	328,8	95,5	48,9	46,6	529,6	247,4	282,3
	2016	633,3	300,6	332,7	99,4	51,0	48,4	533,9	249,6	284,3
	2017	641,9	305,0	336,9	104,0	53,3	50,7	537,9	251,7	286,2
Západné Slovensko	2013	1 838,1	897,0	941,1	248,8	127,8	120,9	1 589,4	769,2	820,2
	2014	1 836,7	896,7	940,0	248,3	127,7	120,7	1 588,3	769,0	819,3
	2015	1 834,8	896,0	938,9	247,8	127,5	120,3	1 587,0	768,5	818,5
	2016	1 832,2	895,3	936,9	247,8	127,6	120,2	1 584,3	767,7	816,7
	2017	1 830,8	895,0	935,8	250,0	128,6	121,4	1 580,7	766,4	814,4
Trnavský kraj	2013	556,6	272,0	284,6	77,1	39,6	37,5	479,5	232,3	247,1
	2014	557,6	272,5	285,1	77,3	39,7	37,6	480,3	232,8	247,5
	2015	558,7	273,0	285,7	77,7	40,0	37,8	481,0	233,1	247,9
	2016	559,7	273,8	285,9	78,2	40,2	37,9	481,5	233,6	247,9
	2017	561,2	274,7	286,4	79,3	40,8	38,4	481,9	233,9	248,0
Trenčiansky kraj	2013	593,2	290,9	302,3	78,9	40,3	38,6	514,2	250,6	263,6
	2014	592,4	290,6	301,8	79,0	40,3	38,7	513,4	250,3	263,1
	2015	591,2	290,2	301,1	78,6	40,1	38,5	512,6	250,0	262,6
	2016	589,9	289,7	300,3	78,4	40,1	38,3	511,5	249,5	262,0
	2017	588,8	289,2	299,7	79,1	40,4	38,7	509,7	248,7	261,0
Nitriansky kraj	2013	688,4	334,1	354,3	92,7	47,9	44,8	595,7	286,2	309,4
	2014	686,7	333,6	353,1	92,0	47,6	44,4	594,7	286,0	308,7
	2015	684,9	332,8	352,1	91,5	47,4	44,1	593,4	285,4	308,0
	2016	682,5	331,8	350,7	91,2	47,2	44,0	591,3	284,6	306,7
	2017	680,8	331,1	349,7	91,6	47,3	44,3	589,1	283,8	305,4

T 3-3. Bilancia ekonomickej aktivity - obyvateľstvo (VZPS)

Balance of economic activity - population (LFS)

dokončenie
tis. osôbEnd of table
Thousand persons

SR / oblasť / kraj SR / Area / Region	Rok Year	Počet obyvateľov k 1. 1. použitý vo VZPS Population as at Jan. 1, used in LFS								
		v tom / *Of which:								
		vo veku 0-14 Aged 0-14			vo veku 15+ Aged 15+					
		spolu Total	muži Men	ženy Women	spolu Total	muži Men	ženy Women	spolu Total	muži Men	ženy Women
Stredné Slovensko	2013	1 348,6	657,7	690,9	205,9	105,5	100,4	1 142,7	552,2	590,5
	2014	1 347,2	657,2	690,0	204,3	104,6	99,6	1 142,9	552,6	590,4
	2015	1 345,8	656,6	689,2	202,8	103,7	99,1	1 143,0	552,9	590,1
	2016	1 343,5	655,7	687,8	201,7	103,2	98,5	1 141,7	552,5	589,2
	2017	1 342,3	655,4	686,8	202,4	103,5	98,8	1 139,9	551,9	588,0
Žilinský kraj	2013	690,1	338,8	351,3	109,0	56,0	53,0	581,1	282,8	298,3
	2014	690,4	339,0	351,4	108,1	55,5	52,6	582,3	283,5	298,8
	2015	690,4	339,1	351,4	107,3	55,1	52,2	583,1	284,0	299,1
	2016	690,4	339,1	351,3	106,9	54,9	52,0	583,5	284,2	299,3
	2017	690,8	339,4	351,4	107,3	55,1	52,2	583,5	284,3	299,1
Banskobystrický kraj	2013	658,5	318,9	339,6	96,9	49,5	47,4	561,6	269,3	292,2
	2014	656,8	318,2	338,7	96,2	49,1	47,1	560,7	269,1	291,6
	2015	655,4	317,6	337,8	95,5	48,6	46,8	559,9	268,9	291,0
	2016	653,0	316,6	336,4	94,9	48,3	46,5	558,2	268,2	289,9
	2017	651,5	316,0	335,5	95,0	48,4	46,6	556,5	267,6	288,9
Východné Slovensko	2013	1 611,4	791,0	820,4	287,9	147,7	140,2	1 323,5	643,3	680,3
	2014	1 613,7	792,2	821,5	285,8	146,6	139,3	1 327,8	645,6	682,2
	2015	1 615,5	793,4	822,1	284,0	145,8	138,3	1 331,5	647,6	683,9
	2016	1 617,3	794,5	822,8	283,1	145,2	137,9	1 334,3	649,3	684,9
	2017	1 620,4	796,3	824,1	283,8	145,4	138,4	1 336,6	650,8	685,8
Prešovský kraj	2013	817,4	403,5	413,9	149,3	76,6	72,7	668,1	326,9	341,2
	2014	818,9	404,3	414,7	148,2	76,0	72,2	670,7	328,2	342,5
	2015	820,0	405,0	415,0	147,3	75,6	71,7	672,7	329,4	343,3
	2016	820,7	405,5	415,2	146,7	75,3	71,4	674,0	330,2	343,8
	2017	822,3	406,4	415,9	147,0	75,4	71,7	675,3	331,0	344,2
Košícký kraj	2013	794,0	387,5	406,6	138,6	71,1	67,5	655,4	316,4	339,1
	2014	794,8	387,9	406,9	137,6	70,5	67,1	657,1	317,4	339,8
	2015	795,6	388,4	407,2	136,8	70,2	66,6	658,8	318,2	340,6
	2016	796,7	389,0	407,6	136,4	69,9	66,5	660,2	319,1	341,1
	2017	798,1	389,9	408,2	136,8	70,1	66,7	661,3	319,8	341,5

zdroj / Source: ŠÚ SR, DATAcube. (pr3101rr)

T 3-4. Miera ekonomickej aktivity, miera zamestnanosti a miera nezamestnanosti (VZPS)



Economic activity rate, employment rate and unemployment rate (LFS)

		Miera ekonomickej aktivity			Miera zamestnanosti 15-64			Miera nezamestnanosti		
		Economic activity rate			Employment rate 15-64			Unemployment rate		
SR / oblasť / kraj	Rok	spolu	muži	ženy	spolu	muži	ženy	spolu	muži	ženy
SR / Area / Region	Year	Total	Men	Women	Total	Men	Women	Total	Men	Women
SR spolu / SR in total	2013	59,3	68,1	51,0	59,9	66,4	53,3	14,2	14,0	14,5
	2014	59,4	68,2	51,1	61,0	67,7	54,3	13,2	12,9	13,6
	2015	59,7	67,9	52,0	62,7	69,4	55,9	11,5	10,3	12,9
	2016	60,1	68,1	52,5	64,9	71,4	58,3	9,7	8,8	10,7
	2017	59,9	67,7	52,7	66,2	72,0	60,3	8,1	7,9	8,4
Bratislavský kraj	2013	64,2	71,6	57,6	70,6	76,2	65,5	6,4	6,2	6,5
	2014	63,7	71,9	56,5	70,9	77,5	64,7	6,0	5,6	6,4
	2015	63,8	71,0	57,5	71,5	76,9	66,4	5,7	5,3	6,1
	2016	65,8	71,7	60,5	74,9	79,8	70,3	4,9	3,6	6,4
	2017	65,4	70,9	60,5	75,2	78,1	72,5	4,2	4,8	3,6
Bratislavský kraj	2013	64,2	71,6	57,6	70,6	76,2	65,5	6,4	6,2	6,5
	2014	63,7	71,9	56,5	70,9	77,5	64,7	6,0	5,6	6,4
	2015	63,8	71,0	57,5	71,5	76,9	66,4	5,7	5,3	6,1
	2016	65,8	71,7	60,5	74,9	79,8	70,3	4,9	3,6	6,4
	2017	65,4	70,9	60,5	75,2	78,1	72,5	4,2	4,8	3,6
Západné Slovensko	2013	58,8	67,5	50,6	61,8	69,1	54,4	11,7	10,5	13,2
	2014	59,3	67,8	51,3	63,2	69,7	56,6	11,0	10,4	11,6
	2015	59,6	67,8	51,8	64,7	71,7	57,6	9,7	8,3	11,5
	2016	60,2	68,0	53,0	67,3	73,5	61,0	7,7	6,8	8,8
	2017	60,0	67,5	52,9	68,9	74,7	62,9	5,5	4,9	6,2
Trnavský kraj	2013	62,2	70,3	54,6	64,5	70,7	58,2	12,2	11,4	13,2
	2014	62,1	70,1	54,6	64,7	71,0	58,3	12,4	11,2	13,8
	2015	63,1	71,0	55,6	67,0	74,4	59,5	11,0	8,6	13,9
	2016	63,6	71,3	56,4	70,1	76,8	63,3	8,5	6,9	10,3
	2017	62,1	69,7	54,8	70,1	76,7	63,4	5,9	4,7	7,3
Trenčiansky kraj	2013	56,6	65,2	48,4	61,1	68,7	53,4	9,5	8,2	11,1
	2014	57,6	66,1	49,5	63,1	69,8	56,3	8,6	8,5	8,7
	2015	57,5	65,0	50,2	64,4	70,6	58,0	7,2	6,4	8,1
	2016	58,5	65,5	51,9	67,0	72,1	61,7	5,9	5,7	6,0
	2017	59,0	66,2	52,2	69,3	75,0	63,5	4,1	3,7	4,5
Nitriansky kraj	2013	57,9	67,4	49,2	60,3	68,2	52,3	13,2	11,7	15,1
	2014	58,5	67,4	50,2	62,1	68,5	55,5	11,9	11,6	12,2
	2015	58,5	67,5	50,2	63,0	70,3	55,6	10,8	9,7	12,1
	2016	59,0	67,4	51,1	65,3	72,1	58,4	8,7	7,6	10,0
	2017	59,1	66,8	52,0	67,5	72,9	61,9	6,3	6,0	6,7

T 3-4. Miera ekonomickej aktivity, miera zamestnanosti a miera nezamestnanosti (VZPS)
Economic activity rate, employment rate and unemployment rate (LFS)

dokončenie
%

End of table
%

SR / oblasť / kraj SR / Area / Region	Rok Year	Miera ekonomickej aktivity Economic activity rate			Miera zamestnanosti 15-64 Employment rate 15-64			Miera nezamestnanosti Unemployment rate		
		spolu Total	muži Men	ženy Women	spolu Total	muži Men	ženy Women	spolu Total	muži Men	ženy Women
Stredné Slovensko	2013	59,3	68,3	50,9	58,1	63,9	52,3	16,8	17,4	16,0
	2014	59,1	68,4	50,4	58,8	65,4	52,0	16,0	15,8	16,1
	2015	59,9	68,2	52,1	62,1	68,4	55,6	12,8	11,9	13,9
	2016	59,8	68,5	51,7	63,8	70,2	57,4	10,8	10,7	11,0
	2017	59,7	68,1	51,8	65,1	71,3	58,8	9,5	9,3	9,7
Žilinský kraj	2013	58,0	68,5	48,0	58,3	66,2	50,2	14,0	14,1	13,9
	2014	58,1	68,7	48,0	59,0	68,2	49,6	13,6	12,3	15,5
	2015	58,9	68,1	50,2	62,4	71,0	53,6	10,3	8,1	13,2
	2016	59,4	68,8	50,5	64,5	72,8	56,0	8,6	7,5	10,1
	2017	58,8	68,7	49,4	65,7	74,1	57,1	6,7	6,5	7,0
Banskobystrický kraj	2013	60,7	68,2	53,8	58,0	61,4	54,5	19,6	20,9	18,0
	2014	60,2	68,2	52,9	58,6	62,5	54,6	18,3	19,6	16,8
	2015	61,0	68,4	54,1	61,8	65,7	57,8	15,3	15,8	14,7
	2016	60,2	68,2	52,8	63,1	67,4	58,8	13,1	14,0	11,9
	2017	60,6	67,4	54,4	64,5	68,4	60,6	12,3	12,3	12,2
Východné Slovensko	2013	57,9	67,3	49,0	55,0	61,7	48,1	18,4	18,3	18,6
	2014	57,9	67,2	49,1	56,4	63,5	49,3	16,6	16,0	17,3
	2015	57,9	66,6	49,7	57,6	65,0	50,1	15,0	13,5	16,9
	2016	57,8	66,5	49,4	59,1	66,7	51,2	13,2	11,7	15,1
	2017	58,0	66,5	49,9	60,5	67,2	53,7	12,0	11,6	12,5
Prešovský kraj	2013	58,7	68,5	49,2	55,6	62,8	48,2	18,2	18,1	18,5
	2014	58,9	68,3	49,8	56,5	63,3	49,5	17,5	17,4	17,6
	2015	58,9	67,3	50,8	57,1	63,8	50,1	16,9	15,6	18,5
	2016	59,4	68,1	51,0	59,4	66,6	51,9	14,8	13,7	16,2
	2017	59,4	68,1	51,1	61,2	68,2	53,9	12,9	12,3	13,8
Košícký kraj	2013	57,2	66,2	48,9	54,3	60,6	48,1	18,7	18,6	18,8
	2014	56,9	65,9	48,5	56,4	63,6	49,0	15,6	14,6	17,0
	2015	56,9	65,8	48,6	58,2	66,2	50,2	13,1	11,2	15,3
	2016	56,0	64,9	47,8	58,8	66,9	50,5	11,5	9,5	13,9
	2017	56,5	64,9	48,7	59,8	66,2	53,4	11,1	10,9	11,2

zdroj / Source: ŠÚ SR, DATAcube. (pr3102qr)

T 3-5. Bilancia ekonomickej aktivity - ekonomicky aktívne obyvateľstvo od 15 rokov podľa vzdelania (VZPS)



Balance of economic activity - economically active population 15 years and more by education (LFS)

tis. osôb Thousand persons

SR / oblasť / kraj SR / Area / Region	Rok Year	z toho / Of which:											
		Ekonomicky aktívne obyvateľstvo Economically active population				pracujúci Employed				nezamestnaní Unemployed			
		základné Basic 1)	nížšie stredné Lower secondary 2)	úplné stredné Upper secondary 3)	vysokoškolské University 4)	základné Basic 1)	nížšie stredné Lower secondary 2)	úplné stredné Upper secondary 3)	vysokoškolské University 4)	základné Basic 1)	nížšie stredné Lower secondary 2)	úplné stredné Upper secondary 3)	vysokoškolské University 4)
SR spolu / SR in total	2013	158,5	846,6	1 181,4	528,8	91,5	700,1	1 047,0	490,7	67,1	146,4	134,4	38,0
	2014	154,6	812,1	1 192,6	562,5	86,0	678,7	1 071,9	526,4	68,6	133,3	120,7	36,1
	2015	158,7	778,0	1 212,6	589,0	97,7	671,8	1 101,1	553,4	61,0	106,3	111,5	35,6
	2016	154,6	764,1	1 221,3	618,3	105,1	677,9	1 125,8	583,3	49,5	86,1	95,4	34,9
	2017	167,7	729,0	1 209,1	648,9	117,1	662,1	1 129,7	621,8	50,6	66,9	79,4	27,2
Bratislavský kraj	2013	12,3	56,3	144,4	123,6	10,3	51,6	134,4	119,0	2,0	4,7	10,0	4,7
	2014	9,6	58,7	136,1	131,2	8,1	54,7	126,7	126,1	1,5	4,0	9,4	5,2
	2015	11,7	58,0	142,1	126,1	9,8	54,1	133,7	121,0	1,9	3,8	8,4	5,1
	2016	10,9	61,6	140,4	138,2	9,5	57,9	134,4	132,0	1,5	3,7	6,0	6,2
	2017	9,0	52,5	140,4	149,7	8,0	49,6	133,6	145,8	1,0	3,0	6,7	3,9
Bratislavský kraj	2013	12,3	56,3	144,4	123,6	10,3	51,6	134,4	119,0	2,0	4,7	10,0	4,7
	2014	9,6	58,7	136,1	131,2	8,1	54,7	126,7	126,1	1,5	4,0	9,4	5,2
	2015	11,7	58,0	142,1	126,1	9,8	54,1	133,7	121,0	1,9	3,8	8,4	5,1
	2016	10,9	61,6	140,4	138,2	9,5	57,9	134,4	132,0	1,5	3,7	6,0	6,2
	2017	9,0	52,5	140,4	149,7	8,0	49,6	133,6	145,8	1,0	3,0	6,7	3,9
Západné Slovensko	2013	44,6	321,1	416,3	152,3	28,5	276,2	377,9	142,2	16,0	45,0	38,4	10,0
	2014	42,4	319,3	418,5	161,4	25,8	276,7	383,7	152,0	16,6	42,7	34,8	9,4
	2015	43,1	308,1	420,9	172,7	29,3	272,3	389,6	161,8	13,7	35,8	31,3	10,9
	2016	38,7	292,8	433,7	189,2	30,0	263,7	407,8	179,4	8,6	29,2	25,9	9,8
	2017	49,1	280,6	417,3	200,9	40,4	262,6	398,7	194,4	8,7	18,0	18,7	6,5
Trnavský kraj	2013	17,0	104,6	137,7	38,9	10,8	89,8	125,2	36,1	6,2	14,9	12,5	2,9
	2014	17,8	101,4	135,9	43,4	10,3	86,6	123,8	40,8	7,5	14,8	12,1	2,5
	2015	15,0	98,0	142,0	48,3	8,3	84,8	130,9	45,9	6,7	13,1	11,1	2,4
	2016	11,6	98,4	144,8	51,7	8,9	87,3	135,5	48,8	2,6	11,0	9,3	2,9
	2017	17,3	100,0	123,4	58,3	14,4	93,8	117,2	56,0	2,9	6,2	6,1	2,3
Trenčiansky kraj	2013	10,9	103,2	121,0	55,9	7,1	92,5	112,0	51,8	3,7	10,7	9,0	4,2
	2014	8,9	106,3	123,8	56,6	6,1	95,3	116,0	53,0	2,8	11,0	7,9	3,6
	2015	10,2	97,7	126,0	60,5	8,7	88,9	119,3	56,5	1,5	8,9	6,7	4,0
	2016	9,4	93,4	133,8	62,8	7,4	87,4	127,7	59,5	2,1	6,0	6,1	3,3
	2017	8,0	89,6	136,6	66,7	7,1	85,1	132,1	64,3	0,9	4,6	4,5	2,5
Nitriansky kraj	2013	16,7	113,4	157,6	57,4	10,6	93,9	140,7	54,5	6,1	19,5	16,9	3,0
	2014	15,7	111,6	158,8	61,4	9,4	94,8	144,0	58,2	6,3	16,8	14,8	3,3
	2015	17,8	112,5	152,9	63,9	12,3	98,6	139,4	59,4	5,5	13,9	13,5	4,5
	2016	17,7	101,1	155,2	74,8	13,8	89,0	144,6	71,2	3,9	12,1	10,6	3,6
	2017	23,7	91,0	157,4	75,9	18,9	83,7	149,3	74,2	4,9	7,3	8,1	1,7

T 3-5. Bilancia ekonomickej aktivity - ekonomicky aktívne obyvateľstvo od 15 rokov podľa vzdelania (VZPS)

Balance of economic activity - economically active population 15 years and more by education (LFS)

dokončenie
tis. osôb

End of table
Thousand persons

SR / oblasť / kraj SR / Area / Region	Rok Year	z toho / Of which:											
		Ekonomicky aktívne obyvateľstvo Economically active population				pracujúci Employed				nezamestnaní Unemployed			
		základné Basic 1)	nížšie stredné Lower secondary 2)	úplné stredné Upper secondary 3)	vysokoškolské University 4)	základné Basic 1)	nížšie stredné Lower secondary 2)	úplné stredné Upper secondary 3)	vysokoškolské University 4)	základné Basic 1)	nížšie stredné Lower secondary 2)	úplné stredné Upper secondary 3)	vysokoškolské University 4)
Stredné Slovensko	2013	44,4	210,5	301,7	121,0	24,3	163,6	263,8	112,3	20,2	47,0	37,9	8,7
	2014	47,4	210,8	301,2	116,5	25,9	168,6	265,4	108,3	21,6	42,2	35,8	8,2
	2015	42,5	205,0	304,0	133,2	27,8	172,8	271,2	125,3	14,7	32,3	32,8	7,9
	2016	47,7	202,0	297,9	135,0	32,9	176,9	272,8	126,2	14,8	25,1	25,1	8,8
	2017	46,5	193,7	302,7	137,5	33,8	172,9	279,4	130,2	12,7	20,9	23,3	7,3
Žilinský kraj	2013	11,9	114,9	149,7	60,4	8,3	92,2	133,6	55,5	3,6	22,6	16,1	4,9
	2014	12,7	117,7	150,7	57,3	8,6	97,1	133,6	53,0	4,1	20,6	17,1	4,3
	2015	11,7	109,7	153,3	68,7	7,6	96,5	139,2	64,7	4,1	13,2	14,1	4,0
	2016	16,6	113,3	151,7	65,0	12,2	103,0	140,2	61,4	4,4	10,3	11,6	3,7
	2017	10,4	106,6	154,7	71,4	8,0	98,2	145,5	68,6	2,4	8,5	9,3	2,8
Banskobystrický kraj	2013	32,5	95,7	152,0	60,6	16,0	71,4	130,1	56,8	16,6	24,3	21,9	3,8
	2014	34,8	93,1	150,5	59,2	17,2	71,5	131,8	55,3	17,6	21,6	18,7	4,0
	2015	30,9	95,3	150,7	64,5	20,3	76,3	132,0	60,5	10,6	19,0	18,7	4,0
	2016	31,1	88,7	146,1	70,0	20,7	73,9	132,7	64,9	10,4	14,9	13,5	5,1
	2017	36,2	87,1	148,0	66,1	25,9	74,7	134,0	61,6	10,3	12,4	14,1	4,5
Východné Slovensko	2013	57,3	258,6	319,1	131,9	28,3	208,9	271,0	117,3	28,9	49,8	48,2	14,7
	2014	55,3	223,3	336,9	153,4	26,3	178,8	296,2	140,1	29,0	44,5	40,7	13,4
	2015	61,4	207,0	345,6	157,0	30,7	172,6	306,7	145,4	30,7	34,4	38,9	11,7
	2016	57,3	207,8	349,3	155,9	32,7	179,6	310,9	145,8	24,7	28,2	38,4	10,1
	2017	63,1	202,1	348,7	160,9	34,9	177,1	318,1	151,5	28,2	25,1	30,6	9,4
Prešovský kraj	2013	30,2	144,2	152,6	64,9	14,4	117,3	131,0	57,7	15,8	27,0	21,6	7,2
	2014	31,1	120,1	169,3	74,3	13,6	95,4	149,8	67,0	17,5	24,8	19,6	7,3
	2015	31,4	106,3	178,6	79,8	10,8	86,8	158,0	73,8	20,7	19,5	20,6	6,0
	2016	30,1	105,8	177,4	87,2	13,6	91,1	155,8	80,9	16,5	14,7	21,7	6,3
	2017	29,9	110,2	178,4	82,7	12,6	97,4	162,0	77,4	17,3	12,8	16,4	5,4
Košický kraj	2013	27,1	114,4	166,5	67,1	14,0	91,6	139,9	59,6	13,2	22,8	26,6	7,5
	2014	24,1	103,1	167,6	79,2	12,7	83,4	146,4	73,1	11,5	19,7	21,2	6,1
	2015	30,0	100,7	167,0	77,3	20,0	85,9	148,6	71,6	10,0	14,8	18,3	5,8
	2016	27,2	102,1	172,0	68,7	19,1	88,5	155,2	64,9	8,2	13,6	16,8	3,8
	2017	33,2	92,0	170,4	78,2	22,3	79,7	156,1	74,2	10,9	12,3	14,3	4,0

¹⁾ základné vzdelanie a bez vzdelania / Basic education and without school education

²⁾ učňovské a stredné odborné vzdelanie bez maturity / Secondary vocational and secondary specialized without school-leaving exam

³⁾ úplné stredné učňovské vzdelanie s maturitou + úplné stredné odborné + úplné stredné všeobecné + vyššie odborné / Secondary vocational with school-leaving exam + secondary specialized with school-leaving exam + secondary general with school-leaving exam + higher professional

⁴⁾ vysokoškolské vzdelanie 1. - 3. stupňa / University education 1.-3. degree

zdroj / Source: ŠÚ SR, DATAcube. (pr3103qr, pr3116qr, pr3118qr)

T 3-6. Bilancia ekonomickej aktivity - ekonomicky aktívne obyvateľstvo, pracujúci podľa veku (VZPS)



Balance of economic activity - economically active population, employed by age (LFS)

tis. osôb

Thousand persons

SR / oblasť / kraj SR / Area / Region	Rok Year	Pracujúci Employed	v tom podľa veku / *Of which: by age				
			15-24 rokov 15-24 years	25-34 rokov 25-34 years	35-44 rokov 35-44 years	45-54 rokov 45-54 years	50 a viac rokov 50 years and over
SR spolu / SR in total	2013	2 329,3	144,0	612,0	661,2	581,4	330,7
	2014	2 363,0	148,5	599,3	694,0	579,2	342,0
	2015	2 424,0	153,9	620,3	702,5	582,4	365,1
	2016	2 492,1	160,3	630,2	727,2	592,8	381,6
	2017	2 530,7	164,3	614,7	738,7	596,2	416,8
Bratislavský kraj	2013	315,3	15,0	85,9	85,2	70,8	58,3
	2014	315,6	15,6	80,6	91,1	70,2	58,1
	2015	318,6	16,6	80,1	93,6	68,7	59,7
	2016	333,7	15,4	86,1	99,4	70,1	62,7
	2017	337,0	14,3	80,2	105,1	70,8	66,7
Bratislavský kraj	2013	315,3	15,0	85,9	85,2	70,8	58,3
	2014	315,6	15,6	80,6	91,1	70,2	58,1
	2015	318,6	16,6	80,1	93,6	68,7	59,7
	2016	333,7	15,4	86,1	99,4	70,1	62,7
	2017	337,0	14,3	80,2	105,1	70,8	66,7
Západné Slovensko	2013	824,8	48,7	212,2	238,7	208,6	116,6
	2014	838,2	53,2	209,7	245,5	207,3	122,6
	2015	853,0	53,4	211,9	250,1	210,3	127,4
	2016	880,8	57,9	212,8	256,0	218,6	135,6
	2017	896,0	58,9	210,7	260,6	214,5	151,3
Trnavský kraj	2013	261,8	15,2	69,3	75,4	62,0	39,9
	2014	261,6	17,8	65,1	78,8	60,2	39,8
	2015	270,0	17,4	66,9	81,2	64,6	40,0
	2016	280,5	18,1	69,9	82,3	69,2	41,1
	2017	281,5	17,4	65,3	81,5	66,7	50,6
Trenčiansky kraj	2013	263,4	16,5	69,1	74,4	68,6	34,8
	2014	270,2	19,4	68,9	76,2	68,0	37,7
	2015	273,4	16,9	68,3	78,9	68,7	40,6
	2016	281,9	19,3	70,5	79,9	69,0	43,3
	2017	288,6	19,4	68,8	84,2	69,2	47,1
Nitriansky kraj	2013	299,6	17,0	73,7	88,9	78,0	42,0
	2014	306,3	15,9	75,7	90,5	79,1	45,1
	2015	309,6	19,2	76,6	90,1	77,0	46,9
	2016	318,5	20,5	72,5	93,8	80,5	51,2
	2017	325,9	22,1	76,7	95,0	78,6	53,5

T 3-6. Bilancia ekonomickej aktivity - ekonomicky aktívne obyvateľstvo, pracujúci podľa veku (VZPS)
Balance of economic activity - economically active population, employed by age (LFS)

dokončenie
tis. osôb

End of table
Thousand persons

SR / oblasť / kraj SR / Area / Region	Rok Year	Pracujúci Employed	v tom podľa veku / *Of which: by age				
			15-24 rokov 15-24 years	25-34 rokov 25-34 years	35-44 rokov 35-44 years	45-54 rokov 45-54 years	50 a viac rokov 50 years and over
Stredné Slovensko	2013	563,9	39,1	143,2	159,9	144,2	77,6
	2014	568,1	36,8	141,6	169,4	142,0	78,3
	2015	597,1	39,0	153,6	173,7	146,3	84,5
	2016	608,8	41,9	155,2	178,0	147,0	86,7
	2017	616,2	45,7	148,3	178,1	149,9	94,3
Žilinský kraj	2013	289,7	22,0	74,1	82,5	73,4	37,6
	2014	292,3	20,8	72,9	88,3	73,1	37,2
	2015	308,0	23,1	80,0	89,8	75,4	39,7
	2016	316,7	24,6	81,3	92,2	76,4	42,2
	2017	320,1	25,6	78,7	93,1	76,1	46,6
Banskobystrický kraj	2013	274,2	17,1	69,0	77,4	70,7	40,0
	2014	275,8	16,1	68,7	81,2	68,9	41,1
	2015	289,1	15,8	73,6	83,9	70,9	44,8
	2016	292,1	17,3	73,9	85,8	70,6	44,5
	2017	296,1	20,1	69,7	85,0	73,8	47,7
Východné Slovensko	2013	625,4	41,2	170,8	177,4	157,8	78,2
	2014	641,3	43,0	167,6	188,0	159,8	83,0
	2015	655,4	44,9	174,7	185,1	157,1	93,5
	2016	668,8	45,2	176,1	193,9	157,1	96,7
	2017	681,5	45,4	175,4	195,0	161,1	104,6
Prešovský kraj	2013	320,3	23,3	87,0	88,6	83,0	38,5
	2014	325,7	22,6	83,7	93,2	82,4	43,8
	2015	329,4	23,3	90,6	87,8	78,9	48,8
	2016	341,3	22,9	92,8	95,5	79,6	50,7
	2017	349,3	24,3	90,4	97,5	83,1	54,1
Košícký kraj	2013	305,1	17,9	83,8	88,8	74,8	39,7
	2014	315,7	20,4	83,9	94,8	77,4	39,3
	2015	326,0	21,6	84,1	97,3	78,2	44,8
	2016	327,6	22,3	83,4	98,4	77,5	46,0
	2017	332,2	21,1	85,1	97,5	78,0	50,6

zdroj / Source: ŠÚ SR, DATAcube. (pr3115qr)

T 3-7. Zamestnané osoby a mzdy v hospodárstve SR



Employed persons and wage in the economy of the SR

SR / oblasť / kraj SR / Area / Region	Rok Year	Priemerný počet zamestnaných osôb (osoby) Average number of employed persons (persons)	index rovn. obd. min. roka =100 Index the same period of the last year = 100	Priemerná hrubá nominálna mesačná mzda (EUR) Average gross nominal monthly wage (EUR)	index rovn. obd. min. roka =100 Index the same period of the last year = 100
SR spolu / SR in total	2013	2 176 053	99,3	824	102,4
	2014	2 204 646	101,3	858	104,1
	2015	2 251 631	102,1	883	102,9
	2016	2 306 968	102,5	912	103,3
	2017	2 348 930	101,8	954	104,6
Bratislavský kraj	2013	435 359	97,0	1 049	101,9
	2014	440 820	101,3	1 107	105,5
	2015	458 738	104,1	1 122	101,4
	2016	464 697	101,3	1 161	103,5
	2017	480 395	103,4	1 200	103,4
Bratislavský kraj	2013	435 359	97,0	1 049	101,9
	2014	440 820	101,3	1 107	105,5
	2015	458 738	104,1	1 122	101,4
	2016	464 697	101,3	1 161	103,5
	2017	480 395	103,4	1 200	103,4
Západné Slovensko	2013	716 109	98,8	.	.
	2014	718 180	100,3	.	.
	2015	735 266	102,4	.	.
	2016	763 009	103,8	.	.
	2017	770 740	101,0	.	.
Trnavský kraj	2013	241 842	101,1	745	101,2
	2014	236 019	97,6	772	103,6
	2015	243 854	103,3	799	103,5
	2016	245 363	100,6	837	104,8
	2017	246 281	100,4	890	106,3
Trenčiansky kraj	2013	223 589	97,6	750	103,6
	2014	226 626	101,4	779	103,9
	2015	231 531	102,2	812	104,2
	2016	246 237	106,4	827	101,8
	2017	246 774	100,2	895	108,2
Nitriansky kraj	2013	250 678	97,8	680	102,9
	2014	255 535	101,9	705	103,7
	2015	259 881	101,7	736	104,4
	2016	271 409	104,4	755	102,6
	2017	277 685	102,3	789	104,5

T 3-7. Zamestnané osoby a mzdy v hospodárstve SR
Employed persons and wage in the economy of the SR

dokončenie

End of table

SR / oblasť / kraj SR / Area / Region	Rok Year	Priemerný počet zamestnaných osôb (osoby) Average number of employed persons (persons)	index rovn. obd. min. roka =100 Index the same period of the last year = 100	Priemerná hrubá nominálna mesačná mzda (EUR) Average gross nominal monthly wage (EUR)	index rovn. obd. min. roka =100 Index the same period of the last year = 100
Stredné Slovensko	2013	492 485	102,3	.	.
	2014	507 301	103,0	.	.
	2015	514 283	101,4	.	.
	2016	520 862	101,3	.	.
	2017	531 622	102,1	.	.
Žilinský kraj	2013	277 747	102,8	732	100,8
	2014	290 256	104,5	750	102,5
	2015	291 367	100,4	786	104,8
	2016	297 321	102,0	815	103,7
	2017	306 275	103,0	855	104,9
Banskobystrický kraj	2013	214 738	101,8	706	104,6
	2014	217 045	101,1	730	103,4
	2015	222 916	102,7	751	102,9
	2016	223 541	100,3	776	103,3
	2017	225 347	100,8	807	104,0
Východné Slovensko	2013	532 102	99,3	.	.
	2014	538 345	101,2	.	.
	2015	543 345	100,9	.	.
	2016	558 400	102,8	.	.
	2017	566 175	101,4	.	.
Prešovský kraj	2013	251 617	99,3	636	103,8
	2014	250 745	99,7	657	103,3
	2015	254 942	101,7	683	104,0
	2016	263 001	103,2	708	103,7
	2017	264 373	100,5	734	103,7
Košícký kraj	2013	280 485	99,2	758	103,1
	2014	287 600	102,5	775	102,2
	2015	288 403	100,3	803	103,6
	2016	295 399	102,4	825	102,7
	2017	301 802	102,2	869	105,3

zdroj / Source: ŠÚ SR, DATAcube. (pr3112qr, np3112qr)

T 3-8. Priemerný evidenčný počet a štruktúra zamestnancov podľa pohlavia ¹⁾Average registered number and structure of employees by sex ¹⁾

SR / oblasť / kraj (okres) SR / Area / Region (District)	Rok Year	Priemerný evidenčný počet zamestnancov (osoby) Average registered number of employees (persons)			Štruktúra zamestnancov podľa pohlavia (%) Structure of employees by sex (%)		Podiel zamestnancov spolu na SR (%) Share of employees in total of the SR (%)
		spolu Total	muži Men	ženy Women	muži Men	ženy Women	
SR spolu / SR in total ²⁾	2013	1 305 169	689 623	615 546	52,8	47,2	100,0
	2014	1 366 894	723 688	643 205	52,9	47,1	100,0
	2015	1 411 200	746 435	664 766	52,9	47,1	100,0
	2016	1 454 784	773 863	680 921	53,2	46,8	100,0
	2017	1 503 894	793 870	710 024	52,8	47,2	100,0
Bratislavský kraj	2013	305 300	165 301	139 999	54,1	45,9	23,4
	2014	323 165	172 829	150 336	53,5	46,5	23,6
	2015	341 698	183 532	158 165	53,7	46,3	24,2
	2016	368 748	200 549	168 199	54,4	45,6	25,3
	2017	375 063	201 333	173 730	53,7	46,3	24,9
Bratislavský kraj	2013	305 300	165 301	139 999	54,1	45,9	23,4
	2014	323 165	172 829	150 336	53,5	46,5	23,6
	2015	341 698	183 532	158 165	53,7	46,3	24,2
	2016	368 748	200 549	168 199	54,4	45,6	25,3
	2017	375 063	201 333	173 730	53,7	46,3	24,9
Západné Slovensko	2013	418 067	223 660	194 407	53,5	46,5	32,0
	2014	437 812	235 483	202 329	53,8	46,2	32,0
	2015	448 884	240 129	208 754	53,5	46,5	31,8
	2016	453 139	243 572	209 567	53,8	46,2	31,1
	2017	472 540	254 364	218 176	53,8	46,2	31,4
Trnavský kraj	2013	125 473	67 128	58 345	53,5	46,5	9,6
	2014	134 005	72 172	61 833	53,9	46,1	9,8
	2015	136 128	72 554	63 574	53,3	46,7	9,6
	2016	134 716	71 575	63 141	53,1	46,9	9,3
	2017	141 866	74 429	67 437	52,5	47,5	9,4
Trenčiansky kraj	2013	141 367	75 736	65 631	53,6	46,4	10,8
	2014	147 182	78 787	68 395	53,5	46,5	10,8
	2015	151 147	80 511	70 636	53,3	46,7	10,7
	2016	157 992	85 889	72 103	54,4	45,6	10,9
	2017	164 350	90 451	73 899	55,0	45,0	10,9
Nitriansky kraj	2013	151 227	80 795	70 432	53,4	46,6	11,6
	2014	156 625	84 524	72 101	54,0	46,0	11,5
	2015	161 608	87 064	74 544	53,9	46,1	11,5
	2016	160 431	86 109	74 323	53,7	46,3	11,0
	2017	166 323	89 484	76 839	53,8	46,2	11,1

T 3-8. Priemerný evidenčný počet a štruktúra zamestnancov podľa pohlavia ¹⁾Average registered number and structure of employees by sex ¹⁾

dokončenie

End of table

SR / oblasť / kraj (okres) SR / Area / Region (District)	Rok Year	Priemerný evidenčný počet zamestnancov (osoby) Average registered number of employees (persons)			Štruktúra zamestnancov podľa pohlavia (%) Structure of employees by sex (%)		Podiel zamestnancov spolu na SR (%) Share of employees in total of the SR (%)
		spolu Total	muži Men	ženy Women	muži Men	ženy Women	
Stredné Slovensko	2013	283 720	144 572	139 147	51,0	49,0	21,7
	2014	296 558	152 804	143 754	51,5	48,5	21,7
	2015	304 877	157 510	147 367	51,7	48,3	21,6
	2016	311 137	160 684	150 453	51,6	48,4	21,4
	2017	322 283	163 871	158 412	50,8	49,2	21,4
Žilinský kraj	2013	150 408	76 269	74 138	50,7	49,3	11,5
	2014	159 076	82 211	76 865	51,7	48,3	11,6
	2015	163 672	85 306	78 366	52,1	47,9	11,6
	2016	166 756	86 498	80 258	51,9	48,1	11,5
	2017	174 327	89 609	84 718	51,4	48,6	11,6
Banskobystrický kraj	2013	133 312	68 303	65 009	51,2	48,8	10,2
	2014	137 483	70 594	66 889	51,3	48,7	10,1
	2015	141 205	72 205	69 001	51,1	48,9	10,0
	2016	144 381	74 185	70 195	51,4	48,6	9,9
	2017	147 956	74 262	73 694	50,2	49,8	9,8
Východné Slovensko	2013	296 485	154 966	141 520	52,3	47,7	22,7
	2014	307 871	161 580	146 291	52,5	47,5	22,5
	2015	314 750	164 649	150 101	52,3	47,7	22,3
	2016	320 599	168 187	152 412	52,5	47,5	22,0
	2017	332 648	173 212	159 436	52,1	47,9	22,1
Prešovský kraj	2013	134 934	67 838	67 096	50,3	49,7	10,3
	2014	140 977	71 066	69 910	50,4	49,6	10,3
	2015	145 215	73 818	71 396	50,8	49,2	10,3
	2016	152 076	77 837	74 240	51,2	48,8	10,5
	2017	153 550	77 008	76 542	50,2	49,8	10,2
Košícký kraj	2013	161 551	87 127	74 424	53,9	46,1	12,4
	2014	166 894	90 514	76 380	54,2	45,8	12,2
	2015	169 536	90 831	78 705	53,6	46,4	12,0
	2016	168 523	90 351	78 172	53,6	46,4	11,6
	2017	179 099	96 204	82 894	53,7	46,3	11,9

¹⁾ z výberového zisťovania bez ohľadu na počet zamestnancov / Data is processed by sample survey irrespective of the number employees²⁾ vrátane zamestnancov v zahraničí / Including employees abroad

T 3-9. Priemerná hrubá nominálna mesačná mzda zamestnanca podľa pohlavia ¹⁾Average gross nominal monthly wage of employee by sex ¹⁾

SR / oblasť / kraj (okres) SR / Area / Region (District)	Rok Year	Priemerná nominálna mesačná mzda zamestnanca (EUR) <i>Average nominal monthly earning of employee (EUR)</i>			Mzdy a náhrady mzdy (tis. EUR) <i>Wages and payments (Thous. EUR)</i>		
		spolu <i>Total</i>	muži <i>Men</i>	ženy <i>Women</i>	spolu <i>Total</i>	muži <i>Men</i>	ženy <i>Women</i>
SR spolu / SR in total ²⁾	2013	891	999	770	13 960 266	8 269 572	5 690 694
	2014	957	1 076	824	15 703 942	9 346 722	6 357 220
	2015	993	1 116	855	16 812 027	9 993 871	6 818 156
	2016	1 034	1 160	891	18 051 220	10 773 993	7 277 227
	2017	1 095	1 224	951	19 765 497	11 665 038	8 100 459
Bratislavský kraj	2013	1 182	1 322	1 017	4 330 097	2 622 019	1 708 078
	2014	1 286	1 456	1 091	4 987 904	3 020 484	1 967 420
	2015	1 319	1 491	1 119	5 407 759	3 284 361	2 123 398
	2016	1 356	1 536	1 142	6 000 698	3 695 757	2 304 941
	2017	1 426	1 600	1 224	6 418 267	3 866 571	2 551 696
Bratislavský kraj	2013	1 182	1 322	1 017	4 330 097	2 622 019	1 708 078
	2014	1 286	1 456	1 091	4 987 904	3 020 484	1 967 420
	2015	1 319	1 491	1 119	5 407 759	3 284 361	2 123 398
	2016	1 356	1 536	1 142	6 000 698	3 695 757	2 304 941
	2017	1 426	1 600	1 224	6 418 267	3 866 571	2 551 696
Západné Slovensko	2013	809	909	694	4 056 971	2 438 732	1 618 240
	2014	860	966	737	4 518 501	2 730 243	1 788 257
	2015	893	1 003	767	4 812 635	2 890 080	1 922 555
	2016	938	1 049	807	5 097 865	3 067 289	2 030 576
	2017	1 007	1 126	869	5 711 514	3 436 490	2 275 023
Trnavský kraj	2013	841	945	720	1 265 616	761 244	504 371
	2014	892	1 005	761	1 435 160	870 744	564 416
	2015	930	1 053	791	1 519 806	916 417	603 389
	2016	965	1 087	826	1 559 556	933 520	626 036
	2017	1 050	1 191	894	1 786 925	1 063 554	723 371
Trenčiansky kraj	2013	809	918	684	1 372 759	834 427	538 332
	2014	863	982	726	1 524 388	928 522	595 867
	2015	902	1 025	761	1 635 262	990 540	644 722
	2016	945	1 066	800	1 790 914	1 098 404	692 510
	2017	1 020	1 145	867	2 011 265	1 242 488	768 777
Nitriansky kraj	2013	782	870	681	1 418 597	843 060	575 536
	2014	829	918	726	1 558 953	930 978	627 975
	2015	855	941	754	1 657 568	983 124	674 444
	2016	908	1 002	798	1 747 395	1 035 365	712 030
	2017	959	1 053	849	1 913 324	1 130 448	782 875

T 3-9. Priemerná hrubá nominálna mesačná mzda zamestnanca podľa pohlavia ¹⁾Average gross nominal monthly wage of employee by sex ¹⁾

dokončenie

End of table

SR / oblasť / kraj (okres) SR / Area / Region (District)	Rok Year	Priemerná nominálna mesačná mzda zamestnanca (EUR) Average nominal monthly earning of employee (EUR)			Mzdy a náhrady mzdy (tis. EUR) Wages and payments (Thous. EUR)		
		spolu Total	muži Men	ženy Women	spolu Total	muži Men	ženy Women
Stredné Slovensko	2013	801	897	701	2 725 810	1 555 579	1 170 231
	2014	857	960	748	3 051 314	1 760 877	1 290 437
	2015	891	999	776	3 261 220	1 888 626	1 372 594
	2016	925	1 030	813	3 453 484	1 986 439	1 467 045
	2017	982	1 101	860	3 799 045	2 164 791	1 634 253
Žilinský kraj	2013	820	935	701	1 479 631	855 561	624 070
	2014	875	995	747	1 670 953	981 634	689 319
	2015	918	1 046	778	1 802 408	1 070 658	731 749
	2016	950	1 077	813	1 900 145	1 117 456	782 688
	2017	1 018	1 163	865	2 129 281	1 250 164	879 118
Banskobystrický kraj	2013	779	854	700	1 246 179	700 018	546 161
	2014	837	920	749	1 380 361	779 243	601 117
	2015	861	944	774	1 458 813	817 968	640 844
	2016	897	976	812	1 553 340	868 983	684 357
	2017	940	1 026	854	1 669 763	914 628	755 136
Východné Slovensko	2013	794	880	701	2 826 086	1 636 035	1 190 051
	2014	844	934	744	3 116 310	1 810 098	1 306 212
	2015	877	971	775	3 314 127	1 918 738	1 395 389
	2016	905	996	804	3 481 122	2 010 895	1 470 228
	2017	956	1 049	855	3 815 664	2 180 233	1 635 431
Prešovský kraj	2013	721	788	654	1 167 878	641 407	526 471
	2014	767	838	696	1 298 221	714 336	583 885
	2015	799	866	729	1 392 187	767 454	624 733
	2016	830	901	756	1 515 397	841 827	673 570
	2017	875	945	805	1 612 811	873 095	739 716
Košícký kraj	2013	855	951	743	1 658 208	994 628	663 580
	2014	908	1 009	788	1 818 089	1 095 762	722 327
	2015	945	1 056	816	1 921 940	1 151 284	770 655
	2016	972	1 078	849	1 965 725	1 169 067	796 658
	2017	1 025	1 132	900	2 202 854	1 307 138	895 716

¹⁾ z výberového zisťovania bez ohľadu na počet zamestnancov / Data is processed by sample survey irrespective of the number employees²⁾ vrátane zamestnancov v zahraničí / Including employees abroad

T 3-10. Priemerný evidenčný počet zamestnancov podľa ekonomických činností ¹⁾

osoby

z toho podľa ekonomických činností SK NACE Rev.2											
SR / oblasť / kraj (okres)	Rok	Zamestnanci spolu Employees in total	v tom / *Of which:						stavebníctvo Construction	veľkoobchod a maloobchod Wholesale, retail trade	doprava a skladovanie Transportation and storage
			poľnohospodárstvo Agriculture	priemysel spolu Industry in total	ťažba a dobývanie Mining and quarrying	priemyselná výroba Manufacturing	dodávka elektriny Electricity supply	dodávka vody, odpady Water supply, waste			
SR spolu ²⁾	2013	1 305 169	37 469	370 886	7 019	325 432	16 988	21 447	56 445	183 941	94 145
	2014	1 366 894	37 810	390 352	7 232	342 208	18 330	22 583	57 846	196 497	97 177
	2015	1 411 200	37 428	393 901	6 864	347 386	17 681	21 970	57 223	200 641	98 705
	2016	1 454 784	35 842	410 882	6 583	363 536	16 282	24 481	59 995	198 616	100 228
	2017	1 503 894	33 624	435 386	6 359	389 588	16 436	23 004	58 446	199 205	105 275
Bratislavský kraj	2013	305 300	1 740	42 604	784	37 163	2 662	1 995	11 761	51 868	25 890
	2014	323 165	1 817	45 830	690	39 947	2 998	2 195	11 757	56 900	26 148
	2015	341 698	1 989	47 672	557	41 815	3 186	2 114	11 870	59 043	26 488
	2016	368 748	1 712	51 750	648	45 860	2 850	2 392	13 618	57 526	26 949
	2017	375 063	1 736	55 635	635	49 170	2 896	2 933	13 200	59 085	29 813
Bratislavský kraj	2013	305 300	1 740	42 604	784	37 163	2 662	1 995	11 761	51 868	25 890
	2014	323 165	1 817	45 830	690	39 947	2 998	2 195	11 757	56 900	26 148
	2015	341 698	1 989	47 672	557	41 815	3 186	2 114	11 870	59 043	26 488
	2016	368 748	1 712	51 750	648	45 860	2 850	2 392	13 618	57 526	26 949
	2017	375 063	1 736	55 635	635	49 170	2 896	2 933	13 200	59 085	29 813
Západné Slovensko	2013	418 067	17 048	160 145	D	141 824	6 315	7 813	17 644	54 280	26 649
	2014	437 812	17 179	168 796	4 346	149 536	6 853	8 061	18 172	57 165	28 115
	2015	448 884	17 020	170 592	4 472	151 738	6 527	7 856	17 250	57 888	28 282
	2016	453 139	15 941	174 080	4 123	155 986	6 152	7 819	16 856	59 172	28 707
	2017	472 540	14 221	185 731	D	168 176	6 316	D	16 359	57 681	29 733
Trnavský kraj	2013	125 473	5 937	44 337	362	39 252	2 010	2 713	5 149	15 017	9 303
	2014	134 005	5 988	48 038	589	42 516	2 195	2 739	5 547	16 206	10 093
	2015	136 128	5 933	48 258	553	42 777	2 224	2 704	5 138	16 263	10 243
	2016	134 716	5 058	49 675	391	44 679	2 034	2 571	5 083	15 457	9 258
	2017	141 866	4 566	53 230	D	48 511	2 006	2 443	5 440	15 659	9 890
Trenčiansky kraj	2013	141 367	3 746	67 441	3 746	59 773	1 569	2 353	4 487	18 527	7 342
	2014	147 182	3 731	69 595	3 667	61 913	1 694	2 322	4 721	19 481	7 280
	2015	151 147	3 714	70 826	3 852	63 182	1 614	2 179	4 479	19 515	7 133
	2016	157 992	3 927	72 653	3 648	65 277	1 347	2 381	5 500	21 324	6 999
	2017	164 350	3 255	76 935	3 263	69 779	1 408	2 486	4 191	20 058	7 227
Nitriansky kraj	2013	151 227	7 365	48 368	D	42 799	2 736	2 746	8 008	20 736	10 004
	2014	156 625	7 461	51 163	90	45 108	2 965	3 001	7 905	21 479	10 742
	2015	161 608	7 372	51 508	67	45 779	2 690	2 972	7 633	22 110	10 907
	2016	160 431	6 956	51 753	85	46 029	2 772	2 867	6 273	22 392	12 451
	2017	166 323	6 399	55 566	D	49 887	2 903	D	6 728	21 964	12 616

¹⁾ z výberového zisťovania bez ohľadu na počet zamestnancov²⁾ vrátane zamestnancov v zahraničí

T 3-10. Average registered number of employees by economic activities ¹⁾

Persons

Of which: by economic activities of SK NACE Rev.2											Year	SR / Area / Region (District)
ubytovacie a stravovacie služby Accommodation, food services	informácie a komunikácia Information, communication	finančné a poisťovacie činnosti Financial, insurance activities	činnosti v oblasti nehnuteľností Real estate activities	odborné, vedecké a techn. činnosti Profession, scient., techn. activit.	administratívne služby Administrative services	verejná správa Public administration	vzdelávanie Education	zdravotníctvo Health	umenie, zábava, rekreácia Arts, entertainment, recreation	ostatné činnosti Other service activities		
I	J	K	L	M	N	O	P	Q	R	S		
21 305	35 350	29 177	17 015	49 760	47 453	117 465	122 238	91 509	18 320	12 692	2013	SR in total ²⁾
22 222	35 778	29 526	17 487	52 777	48 270	119 099	131 333	97 951	19 646	13 124	2014	
22 337	37 166	30 517	17 945	59 033	58 540	127 869	131 874	103 215	21 482	13 322	2015	
24 649	40 861	31 067	16 930	78 519	61 192	124 119	129 388	104 759	23 262	14 475	2016	
29 114	41 237	30 646	15 686	66 958	70 097	131 905	130 141	114 770	25 844	15 559	2017	
7 118	21 732	17 499	5 284	30 039	18 447	25 283	20 096	16 676	5 393	3 869	2013	Bratislavský kraj
6 820	21 458	18 374	5 785	32 098	17 221	27 074	22 123	18 293	6 846	4 622	2014	
7 075	22 075	19 644	5 914	34 523	22 509	29 229	22 597	19 446	7 218	4 404	2015	
8 861	26 020	20 319	6 082	53 579	20 797	28 480	22 109	19 384	6 159	5 405	2016	
11 259	24 865	19 893	5 327	43 783	21 364	33 138	22 392	21 628	6 700	5 245	2017	
7 118	21 732	17 499	5 284	30 039	18 447	25 283	20 096	16 676	5 393	3 869	2013	Bratislavský kraj
6 820	21 458	18 374	5 785	32 098	17 221	27 074	22 123	18 293	6 846	4 622	2014	
7 075	22 075	19 644	5 914	34 523	22 509	29 229	22 597	19 446	7 218	4 404	2015	
8 861	26 020	20 319	6 082	53 579	20 797	28 480	22 109	19 384	6 159	5 405	2016	
11 259	24 865	19 893	5 327	43 783	21 364	33 138	22 392	21 628	6 700	5 245	2017	
5 220	3 125	4 202	5 544	8 982	15 101	33 571	34 422	24 535	4 883	2 716	2013	Západné Slovensko
6 377	3 348	3 907	5 350	9 151	16 081	33 223	37 199	26 453	4 819	2 475	2014	
6 236	3 631	3 821	5 323	11 183	18 983	35 468	37 410	27 856	5 281	2 658	2015	
6 268	3 236	3 780	4 614	12 047	21 531	33 879	36 051	26 227	7 709	3 039	2016	
6 567	3 058	3 735	4 934	9 305	28 013	33 559	37 098	30 939	8 472	3 135	2017	
1 206	332	1 462	1 782	2 981	5 919	10 583	11 445	7 484	1 486	1 051	2013	Trnavský kraj
2 145	388	1 329	2 203	2 821	6 271	10 532	12 378	8 259	1 076	731	2014	
2 129	392	1 292	2 219	3 311	6 311	11 028	12 210	8 933	1 454	1 015	2015	
2 414	328	1 278	1 351	3 862	7 324	10 547	11 474	8 677	1 992	938	2016	
2 784	263	1 201	1 174	2 724	7 653	10 573	11 906	11 306	2 314	1 183	2017	
2 160	915	1 159	1 372	1 670	3 131	9 147	10 902	7 415	1 431	522	2013	Trenčiansky kraj
2 386	1 012	1 052	1 269	1 727	3 667	9 338	11 494	8 165	1 796	470	2014	
2 108	1 124	1 028	1 301	2 649	4 880	10 059	11 815	8 554	1 551	409	2015	
2 094	839	1 004	1 558	2 977	7 746	10 001	10 995	8 079	1 667	629	2016	
2 252	866	994	1 361	2 718	11 614	9 859	11 364	9 302	1 854	500	2017	
1 853	1 878	1 581	2 390	4 331	6 051	13 841	12 075	9 637	1 966	1 143	2013	Nitriansky kraj
1 845	1 947	1 526	1 878	4 603	6 143	13 353	13 327	10 030	1 948	1 275	2014	
1 999	2 114	1 501	1 803	5 223	7 792	14 382	13 385	10 369	2 276	1 234	2015	
1 760	2 068	1 499	1 705	5 208	6 460	13 331	13 582	9 471	4 051	1 472	2016	
1 531	1 929	1 540	2 398	3 863	8 746	13 128	13 828	10 331	4 304	1 451	2017	

¹⁾ Data is processed by sample survey irrespective of the number employees²⁾ Including employees abroad

T 3-10. Priemerný evidenčný počet zamestnancov podľa ekonomických činností ¹⁾

dokončenie

osoby

z toho podľa ekonomických činností SK NACE Rev.2											
SR / oblasť / kraj (okres)	Rok	Zamestnanci spolu Employees in total	poľnohospodárstvo Agriculture	v tom / *Of which:				stavebníctvo Construction	veľkoobchod a maloobchod Wholesale, retail trade	doprava a skladovanie Transportation and storage	
				priemysel spolu Industry in total	ťažba a dobývanie Mining and quarrying	priemyselná výroba Manufacturing	dodávka elektriny Electricity supply				dodávka vody, odpady Water supply, waste
Stredné Slovensko	2013	283 720	9 517	86 708	1 028	76 629	3 505	5 547	12 758	40 547	19 419
	2014	296 558	9 618	89 991	976	78 985	3 899	6 131	13 543	42 953	20 579
	2015	304 877	9 683	90 220	966	79 508	3 787	5 959	13 798	44 236	21 268
	2016	311 137	9 345	97 190	1 020	84 543	3 553	8 075	14 938	43 163	20 164
	2017	322 283	8 888	101 374	D	90 357	3 553	D	13 549	42 258	21 751
Žilinský kraj	2013	150 408	4 228	48 981	444	43 530	2 334	2 673	7 629	22 083	9 546
	2014	159 076	4 246	51 895	455	45 685	2 589	3 165	8 056	23 652	10 109
	2015	163 672	4 133	52 435	507	46 463	2 472	2 993	8 468	24 273	10 709
	2016	166 756	4 411	54 001	570	48 275	2 311	2 845	9 181	22 867	10 746
	2017	174 327	4 073	59 805	D	53 844	2 265	D	8 403	22 113	10 991
Banskobystrický kraj	2013	133 312	5 289	37 728	584	33 099	1 172	2 873	5 129	18 464	9 873
	2014	137 483	5 372	38 096	521	33 300	1 309	2 966	5 487	19 301	10 471
	2015	141 205	5 550	37 785	459	33 046	1 315	2 966	5 330	19 963	10 559
	2016	144 381	4 934	43 189	450	36 268	1 242	5 229	5 756	20 296	9 419
	2017	147 956	4 815	41 569	D	36 513	1 287	D	5 147	20 145	10 760
Východné Slovensko	2013	296 485	9 164	80 869	D	69 260	4 505	6 092	13 857	37 229	21 907
	2014	307 871	9 195	85 143	996	73 371	4 580	6 195	14 104	39 460	22 139
	2015	314 750	8 737	85 373	869	74 280	4 181	6 042	14 066	39 456	22 463
	2016	320 599	8 844	87 838	792	77 124	3 727	6 195	14 192	38 739	24 064
	2017	332 648	8 780	92 625	836	81 864	3 671	6 254	15 120	40 175	23 224
Prešovský kraj	2013	134 934	5 199	36 829	D	32 024	1 585	2 963	6 941	17 566	7 123
	2014	140 977	5 220	38 713	254	33 783	1 667	3 009	7 527	19 126	7 548
	2015	145 215	5 132	40 267	266	35 311	1 573	3 117	7 765	19 004	7 900
	2016	152 076	5 612	42 095	241	37 530	1 419	2 903	8 720	18 571	8 621
	2017	153 550	5 117	45 181	290	40 660	1 344	2 886	8 183	18 849	7 669
Košícký kraj	2013	161 551	3 965	44 041	756	37 236	2 920	3 129	6 916	19 663	14 784
	2014	166 894	3 975	46 429	742	39 588	2 912	3 186	6 577	20 335	14 590
	2015	169 536	3 604	45 106	604	38 969	2 608	2 925	6 301	20 452	14 563
	2016	168 523	3 233	45 743	550	39 594	2 307	3 292	5 472	20 169	15 443
	2017	179 099	3 663	47 444	545	41 204	2 326	3 368	6 937	21 326	15 554

¹⁾ z výberového zisťovania bez ohľadu na počet zamestnancov

T 3-10. Average registered number of employees by economic activities ¹⁾End of table
Persons

Of which: by economic activities of SK NACE Rev.2											Year	SR / Area / Region (District)
ubytovacie a stravovacie služby Accommodation, food services	informácie a komunikácia Information, communication	finančné a poisťovacie činnosti Financial, insurance activities	činnosti v oblasti nehnuteľností Real estate activities	odborné, vedecké a techn. činnosti Profession, scient., techn. activit.	administratívne služby Administrative services	verejná správa Public administration	vzdelávanie Education	zdravotníctvo Health	umenie, zábava, rekreácia Arts, entertainment, recreation	ostatné činnosti Other service activities		
I	J	K	L	M	N	O	P	Q	R	S		
3 878	4 613	3 587	2 571	5 092	4 902	26 941	32 907	24 442	3 741	2 096	2013	Stredné Slovensko
4 061	4 756	3 489	2 303	5 344	5 625	27 547	34 761	25 670	4 136	2 180	2014	
3 832	4 890	3 333	2 804	6 409	6 243	30 094	34 175	27 015	4 615	2 264	2015	
4 434	5 387	3 220	2 417	5 469	7 383	29 142	34 531	27 524	5 123	1 706	2016	
5 052	6 541	3 312	2 133	6 142	7 956	30 992	33 890	30 043	6 413	1 989	2017	
2 316	2 604	1 646	1 475	2 463	2 453	11 431	17 725	12 556	2 148	1 124	2013	Žilinský kraj
2 414	2 898	1 567	1 277	2 647	3 194	11 466	19 001	12 997	2 509	1 148	2014	
2 212	2 971	1 554	1 597	3 085	3 484	12 566	18 493	13 784	2 756	1 152	2015	
2 798	3 572	1 471	1 408	2 333	3 926	11 970	19 775	13 979	3 286	1 032	2016	
3 045	4 530	1 574	1 056	2 910	4 346	12 501	18 551	15 526	3 618	1 287	2017	
1 561	2 009	1 942	1 097	2 629	2 450	15 510	15 183	11 886	1 593	972	2013	Banskobystrický kraj
1 647	1 858	1 922	1 026	2 697	2 432	16 081	15 760	12 673	1 627	1 032	2014	
1 620	1 919	1 779	1 206	3 323	2 759	17 529	15 682	13 231	1 859	1 112	2015	
1 637	1 815	1 748	1 010	3 136	3 457	17 172	14 756	13 545	1 837	674	2016	
2 007	2 011	1 738	1 078	3 231	3 610	18 492	15 340	14 518	2 794	702	2017	
5 086	5 880	3 889	3 616	5 615	8 982	31 595	34 805	25 712	4 303	3 975	2013	Východné Slovensko
4 956	6 216	3 756	4 049	6 054	9 318	31 187	37 240	27 388	3 845	3 822	2014	
5 191	6 570	3 719	3 904	6 747	10 764	32 996	37 688	28 736	4 367	3 972	2015	
5 079	6 217	3 748	3 816	7 367	11 442	32 527	36 693	31 459	4 269	4 303	2016	
6 234	6 774	3 703	3 292	7 695	12 737	34 124	36 758	31 984	4 256	5 170	2017	
3 274	571	1 874	1 669	2 367	3 634	14 343	17 134	12 059	2 284	2 068	2013	Prešovský kraj
3 125	517	1 863	1 983	2 519	3 836	14 341	18 095	12 692	2 130	1 742	2014	
3 174	623	1 848	1 822	2 648	4 705	15 048	18 143	13 064	2 322	1 749	2015	
3 546	496	1 897	1 856	2 944	5 502	15 236	17 435	14 798	2 464	2 284	2016	
3 884	636	1 972	1 815	2 682	5 738	15 528	17 274	14 482	2 321	2 220	2017	
1 812	5 308	2 015	1 947	3 248	5 348	17 252	17 672	13 653	2 020	1 907	2013	Košícký kraj
1 831	5 699	1 893	2 065	3 535	5 482	16 846	19 145	14 696	1 715	2 080	2014	
2 017	5 947	1 871	2 082	4 099	6 059	17 948	19 545	15 672	2 046	2 223	2015	
1 533	5 722	1 851	1 960	4 423	5 940	17 291	19 258	16 661	1 805	2 019	2016	
2 349	6 138	1 731	1 477	5 013	6 999	18 596	19 485	17 502	1 935	2 949	2017	

¹⁾ Data is processed by sample survey irrespective of the number employees

T 3-11. Priemerná hrubá nominálna mesačná mzda zamestnanca podľa ekonomických činností ¹⁾

EUR

SR / oblasť / kraj (okres)	Rok	Priemerná hrubá nominálna mesačná mzda spolu Average gross nominal monthly wage in total	z toho podľa ekonomických činností SK NACE Rev.2								
			poľnohospodárstvo Agriculture	priemysel spolu Industry in total	v tom / *Of which:				stavebníctvo Construction	veľkoobchod a maloobchod Wholesale, retail trade	doprava a skladovanie Transportation and storage
					ťažba a dobývanie Mining and quarrying	priemyselná výroba Manufacturing	dodávka elektriny Electricity supply	dodávka vody, odpady Water supply, waste			
SR spolu ²⁾	2013	891	740	933	932	916	1 396	824	815	830	819
	2014	957	776	992	986	974	1 475	862	851	915	864
	2015	993	815	1 036	1 030	1 021	1 534	872	881	948	896
	2016	1 034	848	1 067	1 107	1 054	1 613	889	921	971	917
	2017	1 095	903	1 146	1 117	1 135	1 672	972	949	1 032	996
Bratislavský kraj	2013	1 182	813	1 350	1 222	1 319	1 978	1 142	1 010	1 118	1 023
	2014	1 286	847	1 457	1 160	1 429	2 045	1 257	1 082	1 241	1 093
	2015	1 319	896	1 481	1 355	1 442	2 182	1 231	1 126	1 286	1 143
	2016	1 356	918	1 511	1 379	1 483	2 226	1 225	989	1 311	1 186
	2017	1 426	979	1 595	1 318	1 580	2 218	1 279	1 167	1 376	1 242
Bratislavský kraj	2013	1 182	813	1 350	1 222	1 319	1 978	1 142	1 010	1 118	1 023
	2014	1 286	847	1 457	1 160	1 429	2 045	1 257	1 082	1 241	1 093
	2015	1 319	896	1 481	1 355	1 442	2 182	1 231	1 126	1 286	1 143
	2016	1 356	918	1 511	1 379	1 483	2 226	1 225	989	1 311	1 186
	2017	1 426	979	1 595	1 318	1 580	2 218	1 279	1 167	1 376	1 242
Západné Slovensko	2013	809	770	894	D	874	1 424	826	761	730	722
	2014	860	800	949	938	930	1 501	845	776	790	763
	2015	893	847	994	1 013	977	1 527	871	777	813	799
	2016	938	878	1 035	1 112	1 017	1 631	891	852	864	817
	2017	1 007	947	1 121	D	1 106	1 713	D	918	937	891
Trnavský kraj	2013	841	793	973	1 104	950	1 421	956	805	744	733
	2014	892	826	1 028	1 043	1 006	1 496	991	803	803	791
	2015	930	871	1 072	1 135	1 050	1 525	1 030	805	819	862
	2016	965	887	1 097	1 381	1 073	1 621	1 055	882	830	921
	2017	1 050	975	1 198	D	1 180	1 709	1 114	966	915	999
Trenčiansky kraj	2013	809	764	873	894	868	1 244	714	795	730	715
	2014	863	796	928	920	924	1 339	743	815	805	758
	2015	902	834	980	994	976	1 405	764	834	823	790
	2016	945	849	1 025	1 079	1 020	1 444	819	878	845	817
	2017	1 020	929	1 114	1 094	1 114	1 534	889	974	937	881
Nitriansky kraj	2013	782	753	852	D	812	1 529	794	715	719	715
	2014	829	780	904	948	866	1 596	790	733	766	740
	2015	855	834	942	1 079	912	1 602	804	723	799	746
	2016	908	887	990	1 295	956	1 729	803	804	905	740
	2017	959	937	1 057	D	1 023	1 803	D	844	952	812

¹⁾ z výberového zisťovania bez ohľadu na počet zamestnancov²⁾ vrátane zamestnancov v zahraničí

zdroj: ŠÚ SR, DATAcube. (np3110rr)

T 3-11. Average gross nominal monthly wage of employee by economic activities ¹⁾

EUR

Of which: by economic activities of SK NACE Rev.2											Year	SR / Area / Region (District)
ubytovacie a stravovacie služby Accommodation, food services	informácie a komunikácia Information, communication	finančné a poisťovacie činnosti Financial, insurance activities	činnosti v oblasti nehnuteľností Real estate activities	odborné, vedecké a techn. činnosti Profession, scient., techn. activit.	administratívne služby Administrative services	verejná správa Public administration	vzdelávanie Education	zdravotníctvo Health	umenie, zábava, rekreácia Arts, entertainment, recreation	ostatné činnosti Other service activities		
I	J	K	L	M	N	O	P	Q	R	S		
557	1 646	1 427	898	1 153	651	916	746	866	658	665	2013	SR in total ²⁾
580	1 791	1 627	973	1 271	669	986	807	924	732	721	2014	
598	1 856	1 670	982	1 286	696	1 012	837	973	758	703	2015	
617	2 015	1 736	1 167	1 225	751	1 077	875	1 014	787	724	2016	
652	1 983	1 760	1 104	1 357	814	1 157	950	1 060	851	768	2017	
623	1 906	1 650	1 263	1 338	730	1 141	815	1 048	801	890	2013	Bratislavský kraj
639	2 108	1 864	1 308	1 475	756	1 236	869	1 107	900	984	2014	
678	2 165	1 895	1 275	1 531	802	1 262	884	1 164	934	943	2015	
689	2 353	1 972	1 706	1 326	839	1 345	931	1 216	952	910	2016	
683	2 320	1 992	1 534	1 519	966	1 453	1 001	1 286	1 040	964	2017	
623	1 906	1 650	1 263	1 338	730	1 141	815	1 048	801	890	2013	Bratislavský kraj
639	2 108	1 864	1 308	1 475	756	1 236	869	1 107	900	984	2014	
678	2 165	1 895	1 275	1 531	802	1 262	884	1 164	934	943	2015	
689	2 353	1 972	1 706	1 326	839	1 345	931	1 216	952	910	2016	
683	2 320	1 992	1 534	1 519	966	1 453	1 001	1 286	1 040	964	2017	
490	962	1 114	753	926	589	847	729	822	545	555	2013	Západné Slovensko
537	1 027	1 255	847	994	605	900	789	873	641	549	2014	
560	1 074	1 287	891	973	629	933	816	914	653	591	2015	
576	1 095	1 319	890	993	765	1 000	850	956	718	639	2016	
632	1 252	1 364	884	1 112	807	1 057	924	969	763	699	2017	
527	1 075	1 113	822	924	634	886	732	759	538	617	2013	Trnavský kraj
550	1 142	1 209	928	1 056	659	928	798	802	636	624	2014	
564	1 310	1 240	1 021	1 055	731	964	828	832	678	615	2015	
522	1 238	1 261	1 041	984	857	1 029	872	857	739	662	2016	
635	1 451	1 318	994	1 269	933	1 079	953	909	776	762	2017	
508	1 065	1 095	713	736	609	869	714	802	633	539	2013	Trenčiansky kraj
567	1 153	1 285	763	831	590	938	766	854	666	557	2014	
617	1 156	1 324	779	839	612	959	789	928	638	616	2015	
665	1 343	1 365	848	918	822	1 015	806	995	626	787	2016	
684	1 372	1 429	879	996	848	1 078	894	995	709	810	2017	
446	892	1 129	725	1 002	534	802	739	885	485	506	2013	Nitriansky kraj
482	939	1 274	808	1 016	558	850	802	946	620	504	2014	
495	987	1 303	811	989	558	890	828	973	647	564	2015	
543	972	1 338	810	1 043	592	966	867	1 013	745	561	2016	
552	1 171	1 359	834	1 082	641	1 024	924	1 009	779	610	2017	

¹⁾ Data is processed by sample survey irrespective of the number employees

²⁾ Including employees abroad

Source: ŠÚ SR, DATAcube. (np3110rr)

T 3-11. Priemerná hrubá nominálna mesačná mzda zamestnanca podľa ekonomických činností ¹⁾

dokončenie

EUR

SR / oblasť / kraj (okres)	Rok	Priemerná hrubá nominálna mesačná mzda spolu Average gross nominal monthly wage in total	z toho podľa ekonomických činností SK NACE Rev.2								
			poľnohospodárstvo Agriculture	v tom / *Of which:					stavebníctvo Construction	veľkoobchod a maloobchod Wholesale, retail trade	doprava a skladovanie Transportation and storage
				priemysel spolu Industry in total	ťažba a dobývanie Mining and quarrying	priemyselná výroba Manufacturing	dodávka elektriny Electricity supply	dodávka vody, odpady Water supply, waste			
Stredné Slovensko	2013	801	732	870	905	859	1 231	788	747	726	732
	2014	857	775	920	959	908	1 298	817	782	803	763
	2015	891	798	968	1 044	960	1 351	828	846	821	797
	2016	925	834	990	1 037	987	1 448	814	858	840	813
	2017	982	879	1 069	D	1 063	1 495	D	842	872	886
Žilinský kraj	2013	820	703	924	936	912	1 275	814	742	698	744
	2014	875	736	977	941	966	1 337	851	784	769	775
	2015	918	767	1 033	1 015	1 026	1 374	865	862	819	809
	2016	950	810	1 060	975	1 053	1 477	866	875	838	799
	2017	1 018	855	1 137	D	1 131	1 551	D	958	865	880
Banskobystrický kraj	2013	779	756	799	881	789	1 143	763	755	758	720
	2014	837	806	841	976	829	1 223	781	778	844	752
	2015	861	822	878	1 076	866	1 306	790	821	823	785
	2016	897	854	901	1 115	898	1 392	785	829	842	827
	2017	940	899	973	D	963	1 396	D	653	880	893
Východné Slovensko	2013	794	679	860	D	852	1 141	751	750	687	772
	2014	844	718	901	807	892	1 216	787	775	743	816
	2015	877	752	942	891	939	1 218	793	816	780	821
	2016	905	796	955	949	948	1 273	854	990	774	829
	2017	956	839	1 012	965	1 006	1 340	908	864	831	923
Prešovský kraj	2013	721	661	722	D	714	969	667	656	648	764
	2014	767	701	765	724	757	1 032	705	683	694	811
	2015	799	738	797	771	790	1 077	739	748	723	799
	2016	830	784	804	763	796	1 094	770	1 000	740	809
	2017	875	839	862	821	854	1 149	837	806	791	937
Košický kraj	2013	855	704	975	845	970	1 234	831	844	721	776
	2014	908	740	1 014	835	1 007	1 321	865	880	789	819
	2015	945	771	1 071	944	1 074	1 303	850	900	832	832
	2016	972	817	1 094	1 031	1 091	1 383	929	974	804	840
	2017	1 025	838	1 155	1 042	1 156	1 450	969	932	866	917

¹⁾ z výberového zisťovania bez ohľadu na počet zamestnancov

T 3-11. Average gross nominal monthly wage of employee by economic activities ¹⁾End of table
EUR

Of which: by economic activities of SK NACE Rev.2											Year	SR / Area / Region (District)
ubytovacie a stravovacie služby Accommodation, food services	informácie a komunikácia Information, communication	finančné a poisťovacie činnosti Financial, insurance activities	činnosti v oblasti nehnuteľností Real estate activities	odborné, vedecké a techn. činnosti Profession, scient., techn. activit.	administratívne služby Administrative services	verejná správa Public administration	vzdelávanie Education	zdravotníctvo Health	umenie, zábava, rekreácia Arts, entertainment, recreation	ostatné činnosti Other service activities		
I	J	K	L	M	N	O	P	Q	R	S		
573	1 239	1 081	729	796	546	878	712	832	656	621	2013	Stredné Slovensko
584	1 372	1 225	799	897	605	944	774	896	655	663	2014	
582	1 450	1 257	793	882	614	950	809	950	701	612	2015	
617	1 478	1 308	811	1 022	624	1 015	843	1 003	751	679	2016	
680	1 448	1 327	899	985	655	1 072	914	1 051	796	751	2017	
592	1 207	1 123	705	814	573	890	719	876	656	668	2013	Žilinský kraj
592	1 350	1 263	765	914	620	950	779	944	651	667	2014	
576	1 430	1 292	727	873	617	963	812	987	712	657	2015	
617	1 429	1 347	728	1 038	626	1 025	851	1 048	766	713	2016	
700	1 390	1 374	837	1 089	653	1 092	923	1 082	846	797	2017	
545	1 280	1 045	761	779	519	869	704	786	656	568	2013	Banskobystrický kraj
571	1 407	1 195	842	880	586	940	768	847	661	660	2014	
589	1 482	1 227	882	891	611	940	806	910	685	567	2015	
618	1 574	1 275	926	1 011	622	1 008	831	958	723	626	2016	
650	1 578	1 284	960	890	657	1 058	902	1 019	731	667	2017	
517	1 369	1 082	707	856	650	840	757	822	609	545	2013	Východné Slovensko
539	1 430	1 227	762	941	657	897	818	877	631	548	2014	
546	1 549	1 246	797	950	639	929	854	923	655	564	2015	
540	1 548	1 245	868	1 022	647	978	895	946	719	570	2016	
591	1 590	1 295	868	1 032	675	1 044	980	1 002	809	620	2017	
515	1 138	1 022	681	804	626	813	756	778	624	456	2013	Prešovský kraj
535	1 263	1 118	733	945	587	871	811	829	650	476	2014	
547	1 349	1 185	761	959	553	916	840	881	678	496	2015	
540	1 362	1 150	819	1 092	581	947	868	902	742	504	2016	
591	1 165	1 225	857	953	599	1 012	959	965	859	563	2017	
521	1 393	1 137	730	893	666	862	757	861	591	642	2013	Košícký kraj
547	1 445	1 334	789	938	706	920	825	919	607	608	2014	
546	1 570	1 307	828	945	705	940	868	957	628	617	2015	
541	1 564	1 341	915	975	707	1 005	919	986	687	644	2016	
592	1 634	1 376	880	1 075	738	1 071	999	1 033	748	664	2017	

¹⁾ Data is processed by sample survey irrespective of the number employees

T 3-12. Štruktúra priemernej hrubej nominálnej mesačnej mzdy zamestnanca ¹⁾Structure of average gross nominal monthly earnings of employee ¹⁾

EUR		EUR						EUR		
SR / oblasť / kraj SR / Area / Region	Rok Year	Priemerná hrubá mesačná mzda Average gross monthly earnings	z toho vybrané zložky mzdy Of which: Selected components of earnings					Priemerná čistá mesačná mzda Average net monthly earnings	Peňažné plnenia zo zisku po zdanení Premiums related to profit- sharing	Náhrady za pracovnú poho- tovosť Bonuses for being on call to work
			základná mzda Basic wage	prémie a odmeny Bonuses and allowances	příplatky a doplatky Special premium payments	náhrady mzdy Payments for days not worked	ostatné zložky Other compo- nents			
SR spolu / SR in total	2013	912	619	96	63	104	27	701	1	2
	2014	964	647	105	68	111	32	740	1	2
	2015	997	666	112	70	115	32	763	2	3
	2016	1 044	698	118	72	119	35	796	3	3
	2017	1 101	735	121	77	127	37	834	4	3
Bratislavský kraj	2013	1 205	829	137	69	129	40	902	0	2
	2014	1 294	874	156	75	139	48	967	1	2
	2015	1 322	888	163	78	145	46	987	3	3
	2016	1 377	920	174	79	150	52	1 025	6	3
	2017	1 449	973	173	82	159	53	1 071	9	3
Bratislavský kraj	2013	1 205	829	137	69	129	40	902	0	2
	2014	1 294	874	156	75	139	48	967	1	2
	2015	1 322	888	163	78	145	46	987	3	3
	2016	1 377	920	174	79	150	52	1 025	6	3
	2017	1 449	973	173	82	159	53	1 071	9	3
Západné Slovensko	2013	821	551	89	61	96	23	639	1	2
	2014	868	577	96	64	103	26	673	1	2
	2015	900	597	102	67	106	26	696	2	2
	2016	951	630	110	71	110	28	731	3	2
	2017	1 006	665	112	77	118	31	768	2	3
Trnavský kraj	2013	860	571	95	67	99	27	665	1	2
	2014	900	596	100	69	107	28	695	1	2
	2015	938	618	109	72	111	28	722	1	3
	2016	982	647	115	76	113	29	752	3	3
	2017	1 052	689	120	82	122	34	799	1	3
Trenčiansky kraj	2013	821	548	90	61	97	23	641	0	2
	2014	872	572	101	65	105	27	678	1	2
	2015	909	594	106	69	109	29	704	1	2
	2016	960	629	112	73	113	31	740	2	2
	2017	1 020	667	116	78	122	33	782	2	2
Nitriansky kraj	2013	789	538	83	56	91	20	615	1	2
	2014	835	564	88	60	97	24	648	1	2
	2015	860	582	93	60	100	23	667	3	2
	2016	915	616	103	65	105	24	704	3	2
	2017	955	644	102	71	111	25	731	3	3

T 3-12. Štruktúra priemernej hrubej nominálnej mesačnej mzdy zamestnanca ¹⁾*Structure of average gross nominal monthly earnings of employee ¹⁾*

dokončenie

End of table

EUR

EUR

SR / oblasť / kraj SR / Area / Region	Rok Year	Priemerná hrubá mesačná mzda Average gross monthly earnings	z toho vybrané zložky mzdy Of which: Selected components of earnings					Priemerná čistá mesačná mzda Average net monthly earnings	Peňažné plnenia zo zisku po zdanení Premiums related to profit- sharing	Náhrady za pracovnú poho- tovosť Bonuses for being on call to work
			základná mzda Basic wage	prémie a odmeny Bonuses and allowances	příplatky a doplatky Special premium payments	náhrady mzdy Payments for days not worked	ostatné zložky Other compo- nents			
Stredné Slovensko	2013	820	551	86	63	94	25	638	0	2
	2014	863	574	90	68	100	28	670	1	3
	2015	895	593	99	69	103	29	692	1	3
	2016	937	625	100	70	107	32	721	3	3
	2017	988	655	105	74	115	34	756	3	3
Žilinský kraj	2013	839	561	93	61	95	27	652	0	2
	2014	877	582	97	66	100	29	680	1	2
	2015	920	603	109	67	104	33	710	1	3
	2016	960	634	112	67	109	35	738	3	3
	2017	1 015	667	118	69	118	37	776	4	2
Banskobystrický kraj	2013	798	540	77	65	92	22	622	0	3
	2014	845	565	82	72	99	26	657	1	3
	2015	866	580	86	71	102	25	671	2	3
	2016	908	615	85	74	104	28	701	2	3
	2017	956	640	90	79	111	31	733	1	3
Východné Slovensko	2013	813	557	74	61	97	23	635	1	3
	2014	853	576	77	66	104	26	664	1	3
	2015	879	593	85	66	105	27	682	2	3
	2016	913	619	86	68	109	28	706	2	3
	2017	966	653	92	74	116	30	742	1	3
Prešovský kraj	2013	736	509	68	54	87	15	582	1	3
	2014	771	528	71	56	93	19	609	2	3
	2015	800	547	80	57	96	19	629	3	3
	2016	833	575	81	57	98	20	652	3	3
	2017	883	607	85	64	105	20	686	2	3
Košícký kraj	2013	883	600	79	67	106	29	682	1	3
	2014	925	619	82	75	114	33	713	1	3
	2015	947	633	90	73	114	34	727	2	3
	2016	986	659	91	79	120	36	755	1	3
	2017	1 039	693	98	83	126	38	791	1	3

¹⁾ výberové zisťovanie o štruktúre miezd / Structure of Earnings Survey

zdroj / Source: ŠÚ SR, DATAcube. (np3107rr, np3103rr)

T 3-13. Priemerná hrubá nominálna mesačná mzda zamestnanca podľa veku ¹⁾

EUR

SR / oblasť / kraj	Rok	Priemerná hrubá mesačná mzda zamestnanca spolu <i>Average gross monthly earnings of employee in total</i>	v tom za vekové skupiny				
			do 19 rokov	20 - 24 rokov	25 - 29 rokov	30 - 34 rokov	35 - 39 rokov
			<i>up to 19 years</i>	<i>20 - 24 years</i>	<i>25 - 29 years</i>	<i>30 - 34 years</i>	<i>35 - 39 years</i>
SR spolu	2013	912	494	641	834	985	1 003
	2014	964	535	668	869	1 036	1 072
	2015	997	582	687	886	1 057	1 108
	2016	1 044	591	732	931	1 096	1 158
	2017	1 101	649	791	989	1 148	1 225
Bratislavský kraj	2013	1 205	507	729	1 015	1 301	1 426
	2014	1 294	542	752	1 067	1 378	1 547
	2015	1 322	619	781	1 073	1 385	1 561
	2016	1 377	651	817	1 125	1 407	1 590
	2017	1 449	719	896	1 195	1 468	1 673
Bratislavský kraj	2013	1 205	507	729	1 015	1 301	1 426
	2014	1 294	542	752	1 067	1 378	1 547
	2015	1 322	619	781	1 073	1 385	1 561
	2016	1 377	651	817	1 125	1 407	1 590
	2017	1 449	719	896	1 195	1 468	1 673
Západné Slovensko	2013	821	527	621	750	855	874
	2014	868	545	660	787	898	927
	2015	900	587	686	809	923	963
	2016	951	617	741	866	979	1 021
	2017	1 006	672	804	928	1 038	1 085
Trnavský kraj	2013	860	540	664	799	892	914
	2014	900	525	687	825	937	962
	2015	938	593	714	851	959	1 013
	2016	982	621	760	910	995	1 061
	2017	1 052	719	847	984	1 067	1 146
Trenčiansky kraj	2013	821	574	629	748	866	884
	2014	872	552	671	788	913	944
	2015	909	600	706	826	932	987
	2016	960	643	768	888	997	1 044
	2017	1 020	718	840	953	1 062	1 100
Nitriansky kraj	2013	789	467	573	712	813	830
	2014	835	568	619	752	850	881
	2015	860	568	636	757	884	900
	2016	915	579	694	807	949	965
	2017	955	595	729	856	988	1 021

¹⁾ výberové zisťovanie o štruktúre miezd

T 3-13. Average gross nominal monthly earnings of employee by age ¹⁾

EUR

*Of which: by age groups					Year	SR / Area / Region
40 - 44 rokov 40 - 44 years	45 - 49 rokov 45 - 49 years	50 - 54 rokov 50 - 54 years	55 - 59 rokov 55 - 59 years	60 a viac rokov 60 years and over		
964	911	893	861	917	2013	SR in total
1 037	970	932	910	961	2014	
1 077	1 008	974	944	1 002	2015	
1 134	1 077	1 022	977	1 030	2016	
1 201	1 134	1 077	1 038	1 061	2017	
1 386	1 265	1 201	1 087	1 044	2013	Bratislavský kraj
1 528	1 376	1 252	1 175	1 088	2014	
1 563	1 424	1 320	1 220	1 129	2015	
1 616	1 552	1 395	1 272	1 175	2016	
1 680	1 595	1 466	1 357	1 238	2017	
1 386	1 265	1 201	1 087	1 044	2013	Bratislavský kraj
1 528	1 376	1 252	1 175	1 088	2014	
1 563	1 424	1 320	1 220	1 129	2015	
1 616	1 552	1 395	1 272	1 175	2016	
1 680	1 595	1 466	1 357	1 238	2017	
844	834	823	809	852	2013	Západné Slovensko
902	881	865	849	901	2014	
945	912	900	874	948	2015	
1 005	962	944	912	979	2016	
1 067	1 022	999	969	983	2017	
872	867	865	860	896	2013	Trnavský kraj
930	918	894	888	932	2014	
997	954	927	907	987	2015	
1 040	993	973	946	1 012	2016	
1 129	1 061	1 029	1 008	1 043	2017	
841	832	824	789	836	2013	Trenčiansky kraj
907	888	870	841	877	2014	
938	918	917	876	943	2015	
1 002	979	940	923	974	2016	
1 088	1 033	1 001	990	962	2017	
825	810	785	782	831	2013	Nitriansky kraj
874	843	834	823	892	2014	
910	872	862	844	916	2015	
979	922	925	874	956	2016	
998	981	973	919	951	2017	

¹⁾ Structure of Earnings Survey

Source: ŠÚ SR, DATAcube. (np3101n)

T 3-13. Priemerná hrubá nominálna mesačná mzda zamestnanca podľa veku ¹⁾

dokončenie

EUR

SR / oblasť / kraj	Rok	Priemerná hrubá mesačná mzda zamestnanca spolu <i>Average gross monthly earnings of employee in total</i>	v tom za vekové skupiny				
			do 19 rokov	20 - 24 rokov	25 - 29 rokov	30 - 34 rokov	35 - 39 rokov
			<i>up to 19 years</i>	<i>20 - 24 years</i>	<i>25 - 29 years</i>	<i>30 - 34 years</i>	<i>35 - 39 years</i>
Stredné Slovensko	2013	820	487	623	749	839	861
	2014	863	544	642	782	876	907
	2015	895	507	651	802	901	948
	2016	937	553	697	843	954	989
	2017	988	596	744	895	994	1 045
Žilinský kraj	2013	839	499	652	778	879	888
	2014	877	544	658	805	912	939
	2015	920	502	677	841	948	998
	2016	960	565	712	876	1 001	1 032
	2017	1 015	613	763	938	1 046	1 093
Banskobystrický kraj	2013	798	471	578	709	790	830
	2014	845	544	617	750	831	868
	2015	866	517	612	749	842	892
	2016	908	532	675	796	891	936
	2017	956	571	715	837	926	986
Východné Slovensko	2013	813	436	575	730	836	849
	2014	853	494	600	744	873	889
	2015	879	611	603	771	897	925
	2016	913	499	638	790	926	957
	2017	966	586	687	840	975	1 015
Prešovský kraj	2013	736	407	537	662	748	757
	2014	771	469	571	684	783	795
	2015	800	681	576	715	799	845
	2016	833	475	612	737	827	875
	2017	883	571	657	792	879	925
Košícký kraj	2013	883	500	611	783	908	925
	2014	925	525	625	791	944	967
	2015	947	530	627	815	974	989
	2016	986	548	665	836	1 008	1 026
	2017	1 039	599	715	880	1 048	1 087

¹⁾ výberové zisťovanie o štruktúre miezd

zdroj: ŠÚ SR, DATAcube. (np3101rr)

T 3-13. Average gross nominal monthly earnings of employee by age ¹⁾

End of table

EUR

*Of which: by age groups					Year	SR / Area / Region
40 - 44 rokov	45 - 49 rokov	50 - 54 rokov	55 - 59 rokov	60 a viac rokov		
40 - 44 years	45 - 49 years	50 - 54 years	55 - 59 years	60 years and over		
864	821	835	798	836	2013	Stredné Slovensko
910	875	864	843	910	2014	
941	911	895	883	968	2015	
988	958	939	914	986	2016	
1 051	1 021	986	961	1 012	2017	
869	834	848	812	865	2013	Žilinský kraj
917	876	872	852	935	2014	
961	918	910	892	1 017	2015	
1 017	959	955	929	1 026	2016	
1 089	1 020	1 001	977	1 041	2017	
859	807	821	781	806	2013	Banskobystrický kraj
901	873	856	834	884	2014	
918	903	878	874	917	2015	
956	957	922	898	941	2016	
1 006	1 022	970	945	980	2017	
850	826	810	801	901	2013	Východné Slovensko
902	868	854	844	921	2014	
920	896	887	874	936	2015	
970	949	917	898	961	2016	
1 025	1 003	967	959	1 004	2017	
751	749	736	743	833	2013	Prešovský kraj
803	778	773	780	820	2014	
816	803	817	810	863	2015	
880	862	830	825	891	2016	
929	897	883	881	939	2017	
941	901	881	855	967	2013	Košícký kraj
989	955	930	905	1 016	2014	
1 012	982	953	931	996	2015	
1 050	1 031	1 002	968	1 023	2016	
1 108	1 100	1 047	1 032	1 059	2017	

¹⁾ Structure of Earnings Survey

Source: ŠÚ SR, DATAcube. (np3101rr)

T 3-14. Priemerná hrubá nominálna mesačná mzda zamestnanca podľa vzdelania ¹⁾

EUR

SR / oblasť / kraj	Rok	Priemerná hrubá nominálna mesačná mzda zamestnanca spolu	v tom: podľa vzdelania				
		<i>Average gross nominal monthly earnings of employee in total</i>	základné <i>Basic</i>	učňovské (bez maturity) <i>Secondary vocational without school- leaving exam</i>	stredné (bez maturity) <i>Secondary without school- leaving exam</i>	stredné odborné (učňovské) bez maturity <i>Secondary specialized (vocational) without school- leaving exam</i>	stredné odborné (učňovské) s maturitou <i>Secondary specialized (vocational) with school-leaving exam</i>
SR spolu	2013	912	587	695	679	.	830
	2014	964	607	.	.	726	876
	2015	997	637	.	.	752	906
	2016	1 044	670	.	.	797	949
	2017	1 101	717	.	.	855	1 015
Bratislavský kraj	2013	1 205	677	838	787	.	1 022
	2014	1 294	685	.	.	866	1 103
	2015	1 322	722	.	.	910	1 116
	2016	1 377	771	.	.	965	1 179
	2017	1 449	841	.	.	1 050	1 258
Bratislavský kraj	2013	1 205	677	838	787	.	1 022
	2014	1 294	685	.	.	866	1 103
	2015	1 322	722	.	.	910	1 116
	2016	1 377	771	.	.	965	1 179
	2017	1 449	841	.	.	1 050	1 258
Západné Slovensko	2013	821	580	688	669	.	810
	2014	868	604	.	.	722	851
	2015	900	622	.	.	746	885
	2016	951	667	.	.	796	935
	2017	1 006	739	.	.	855	1 001
Trnavský kraj	2013	860	619	742	731	.	874
	2014	900	628	.	.	771	909
	2015	938	640	.	.	797	948
	2016	982	692	.	.	845	994
	2017	1 052	794	.	.	911	1 064
Trenčiansky kraj	2013	821	571	690	657	.	803
	2014	872	611	.	.	721	845
	2015	909	638	.	.	754	879
	2016	960	683	.	.	802	927
	2017	1 020	743	.	.	870	1 001
Nitriansky kraj	2013	789	546	643	626	.	765
	2014	835	571	.	.	681	807
	2015	860	590	.	.	697	837
	2016	915	628	.	.	749	898
	2017	955	675	.	.	796	953

¹⁾ výberové zisťovanie o štruktúre miezd

T 3-14. Average gross nominal monthly earnings of employee by education ¹⁾

EUR

*Of which: by education						Year	SR / Area / Region
úplné stredné všeobecné <i>Secondary general with school-leaving exam</i>	úplné stredné odborné <i>Secondary specialized with school-leaving exam</i>	vyššie odborné <i>Higher professional</i>	vysoko- školské 1. stupeň <i>University - Bachelor degree</i>	vysoko- školské 2. stupeň <i>University - Master degree</i>	vysoko- školské 3. stupeň <i>University - PhD. degree</i>		
856	865	938	969	1 331	1 355	2013	SR in total
889	909	969	1 021	1 397	1 390	2014	
900	939	1 005	1 058	1 448	1 444	2015	
951	986	1 045	1 120	1 504	1 540	2016	
1 010	1 036	1 090	1 164	1 563	1 609	2017	
1 073	1 073	1 205	1 211	1 715	1 405	2013	Bratislavský kraj
1 129	1 138	1 232	1 294	1 801	1 400	2014	
1 141	1 167	1 269	1 375	1 838	1 484	2015	
1 200	1 227	1 318	1 429	1 915	1 587	2016	
1 270	1 271	1 342	1 464	1 971	1 630	2017	
1 073	1 073	1 205	1 211	1 715	1 405	2013	Bratislavský kraj
1 129	1 138	1 232	1 294	1 801	1 400	2014	
1 141	1 167	1 269	1 375	1 838	1 484	2015	
1 200	1 227	1 318	1 429	1 915	1 587	2016	
1 270	1 271	1 342	1 464	1 971	1 630	2017	
783	816	845	956	1 197	1 383	2013	Západné Slovensko
814	860	883	995	1 253	1 448	2014	
842	890	921	988	1 315	1 425	2015	
893	943	965	1 051	1 371	1 502	2016	
955	994	1 006	1 109	1 425	1 619	2017	
819	882	860	955	1 238	1 389	2013	Trnavský kraj
853	909	925	990	1 274	1 426	2014	
886	940	962	1 030	1 348	1 498	2015	
936	984	992	1 080	1 420	1 487	2016	
986	1 045	1 050	1 157	1 470	1 660	2017	
781	806	893	901	1 208	1 632	2013	Trenčiansky kraj
823	846	915	953	1 280	1 654	2014	
843	892	963	973	1 330	1 623	2015	
875	945	1 003	1 050	1 374	1 764	2016	
955	998	1 012	1 109	1 439	1 721	2017	
755	772	790	1 006	1 157	1 269	2013	Nitriansky kraj
773	832	828	1 037	1 210	1 382	2014	
803	848	853	971	1 276	1 311	2015	
873	907	912	1 033	1 332	1 410	2016	
930	951	971	1 075	1 378	1 518	2017	

¹⁾ Structure of Earnings Survey

T 3-14. Priemerná hrubá nominálna mesačná mzda zamestnanca podľa vzdelania ¹⁾

dokončenie

EUR

SR / oblasť / kraj	Rok	Priemerná hrubá nominálna mesačná mzda zamestnanca spolu	v tom: podľa vzdelania				
		<i>Average gross nominal monthly earnings of employee in total</i>	základné <i>Basic</i>	učňovské (bez maturity) <i>Secondary vocational without school- leaving exam</i>	stredné (bez maturity) <i>Secondary without school- leaving exam</i>	stredné odborné (učňovské) bez maturity <i>Secondary specialized (vocational) without school- leaving exam</i>	stredné odborné (učňovské) s maturitou <i>Secondary specialized (vocational) with school-leaving exam</i>
Stredné Slovensko	2013	820	561	665	663	.	779
	2014	863	584	.	.	698	823
	2015	895	627	.	.	726	854
	2016	937	635	.	.	763	890
	2017	988	676	.	.	817	951
Žilinský kraj	2013	839	565	689	665	.	808
	2014	877	596	.	.	716	844
	2015	920	661	.	.	752	891
	2016	960	675	.	.	793	929
	2017	1 015	712	.	.	850	994
Banskobystrický kraj	2013	798	556	634	660	.	747
	2014	845	571	.	.	674	798
	2015	866	589	.	.	692	811
	2016	908	592	.	.	724	842
	2017	956	641	.	.	775	900
Východné Slovensko	2013	813	509	639	620	.	743
	2014	853	542	.	.	665	777
	2015	879	578	.	.	684	811
	2016	913	607	.	.	719	839
	2017	966	595	.	.	763	895
Prešovský kraj	2013	736	482	579	554	.	693
	2014	771	497	.	.	605	726
	2015	800	531	.	.	627	762
	2016	833	541	.	.	667	799
	2017	883	565	.	.	706	848
Košícký kraj	2013	883	534	706	690	.	793
	2014	925	578	.	.	729	828
	2015	947	613	.	.	742	856
	2016	986	662	.	.	778	876
	2017	1 039	624	.	.	824	938

¹⁾ výberové zisťovanie o štruktúre miezd

T 3-14. Average gross nominal monthly earnings of employee by education ¹⁾

End of table

EUR

*Of which: by education						Year	SR / Area / Region
úplné stredné všeobecné <i>Secondary general with school-leaving exam</i>	úplné stredné odborné <i>Secondary specialized with school-leaving exam</i>	vyššie odborné <i>Higher professional</i>	vysoko- školské 1. stupeň <i>University - Bachelor degree</i>	vysoko- školské 2. stupeň <i>University - Master degree</i>	vysoko- školské 3. stupeň <i>University - PhD. degree</i>		
770	798	859	845	1 145	1 220	2013	Stredné Slovensko
803	836	867	905	1 197	1 308	2014	
803	869	924	933	1 247	1 334	2015	
841	910	972	1 001	1 305	1 446	2016	
895	961	1 009	1 044	1 368	1 524	2017	
787	816	843	838	1 167	1 263	2013	Žilinský kraj
816	854	866	907	1 210	1 369	2014	
794	900	908	943	1 275	1 415	2015	
840	938	985	1 007	1 331	1 583	2016	
912	991	1 004	1 057	1 400	1 648	2017	
750	779	881	854	1 119	1 153	2013	Banskobystrický kraj
787	818	867	902	1 182	1 206	2014	
813	836	943	920	1 217	1 207	2015	
843	881	956	992	1 277	1 236	2016	
878	930	1 015	1 028	1 335	1 343	2017	
754	814	860	842	1 113	1 335	2013	Východné Slovensko
763	848	916	874	1 175	1 383	2014	
774	874	920	908	1 228	1 459	2015	
824	909	955	954	1 271	1 546	2016	
866	959	1 010	1 006	1 339	1 623	2017	
713	727	899	791	1 013	1 115	2013	Prešovský kraj
730	754	1 013	814	1 068	1 178	2014	
740	786	979	857	1 126	1 243	2015	
782	823	1 002	921	1 169	1 307	2016	
805	866	1 046	958	1 224	1 409	2017	
787	874	829	887	1 197	1 414	2013	Košický kraj
790	913	846	926	1 265	1 460	2014	
803	932	879	947	1 311	1 540	2015	
864	970	925	983	1 355	1 636	2016	
921	1 023	989	1 048	1 431	1 706	2017	

¹⁾ Structure of Earnings Survey

Source: ŠÚ SR, DATAcube. (np3102m)

T 3-15. Úplné náklady práce na zamestnanca ¹⁾Total labour costs per employee ¹⁾

EUR										EUR
SR / oblasť / kraj SR / Area / Region	Rok Year	Ročné náklady práce Yearly labour costs	z toho / Of which:		Mesačné náklady práce Monthly labour costs	z toho / Of which:		Hodinové náklady práce Hourly labour costs	z toho / Of which:	
			priame Direct	nepriame Indirect		priame Direct	nepriame Indirect		priame Direct	nepriame Indirect
SR spolu / SR in total	2013	15 018	10 902	4 132	1 252	909	344	8,82	6,41	2,43
	2014	15 721	11 438	4 305	1 310	953	359	9,22	6,70	2,52
	2015	16 121	11 764	4 375	1 343	980	365	9,46	6,90	2,57
	2016	16 867	12 301	4 578	1 406	1 025	381	9,91	7,23	2,69
	2017	17 909	13 001	4 927	1 492	1 083	411	10,67	7,75	2,94
Bratislavský kraj	2013	19 703	14 306	5 433	1 642	1 192	453	11,38	8,26	3,14
	2014	20 542	15 007	5 577	1 712	1 251	465	11,83	8,64	3,21
	2015	20 729	15 172	5 596	1 727	1 264	466	12,02	8,80	3,25
	2016	21 079	15 440	5 670	1 757	1 287	472	12,19	8,93	3,28
	2017	22 730	16 471	6 310	1 894	1 373	526	13,29	9,63	3,69
Bratislavský kraj	2013	19 703	14 306	5 433	1 642	1 192	453	11,38	8,26	3,14
	2014	20 542	15 007	5 577	1 712	1 251	465	11,83	8,64	3,21
	2015	20 729	15 172	5 596	1 727	1 264	466	12,02	8,80	3,25
	2016	21 079	15 440	5 670	1 757	1 287	472	12,19	8,93	3,28
	2017	22 730	16 471	6 310	1 894	1 373	526	13,29	9,63	3,69
Západné Slovensko	2013
	2014
	2015
	2016
	2017
Trnavský kraj	2013	13 522	9 829	3 694	1 127	819	308	8,04	5,84	2,20
	2014	14 345	10 435	3 912	1 195	870	326	8,41	6,11	2,29
	2015	14 900	10 789	4 111	1 242	899	343	8,73	6,32	2,41
	2016	15 862	11 524	4 339	1 322	960	362	9,26	6,73	2,53
	2017	16 929	12 254	4 677	1 411	1 021	390	10,08	7,30	2,78
Trenčiansky kraj	2013	13 247	9 616	3 641	1 104	801	303	7,81	5,67	2,15
	2014	14 026	10 194	3 838	1 169	850	320	8,29	6,02	2,27
	2015	14 821	10 822	4 006	1 235	902	334	8,73	6,37	2,36
	2016	15 649	11 409	4 242	1 304	951	354	9,27	6,76	2,51
	2017	16 768	12 227	4 548	1 397	1 019	379	10,02	7,30	2,72
Nitriansky kraj	2013	12 543	9 122	3 423	1 045	760	285	7,42	5,40	2,03
	2014	13 202	9 585	3 619	1 100	799	302	7,74	5,62	2,12
	2015	13 844	10 124	3 720	1 154	844	310	8,11	5,93	2,18
	2016	14 867	10 860	4 007	1 239	905	334	8,75	6,39	2,36
	2017	15 569	11 375	4 203	1 297	948	350	9,24	6,75	2,49

T 3-15. Úplné náklady práce na zamestnanca ¹⁾Total labour costs per employee ¹⁾

dokončenie

End of table

EUR

EUR

EUR		EUR								
SR / oblasť / kraj SR / Area / Region	Rok Year	Ročné náklady práce Yearly labour costs	z toho / Of which:		Mesačné náklady práce Monthly labour costs	z toho / Of which:		Hodinové náklady práce Hourly labour costs	z toho / Of which:	
			priame Direct	nepriame Indirect		priame Direct	nepriame Indirect		priame Direct	nepriame Indirect
Stredné Slovensko	2013
	2014
	2015
	2016
	2017
Žilinský kraj	2013	13 788	9 982	3 815	1 149	832	318	8,02	5,80	2,22
	2014	14 185	10 321	3 894	1 182	860	324	8,33	6,06	2,29
	2015	14 764	10 752	4 035	1 230	896	336	8,70	6,34	2,38
	2016	15 504	11 292	4 222	1 292	941	352	9,21	6,71	2,51
	2017	16 218	11 778	4 448	1 352	982	371	9,81	7,12	2,69
Banskobystrický kraj	2013	12 785	9 272	3 532	1 065	773	294	7,60	5,51	2,10
	2014	13 336	9 685	3 675	1 111	807	306	7,90	5,74	2,18
	2015	13 758	10 013	3 759	1 147	834	313	8,14	5,92	2,22
	2016	14 457	10 503	3 964	1 205	875	330	8,53	6,20	2,34
	2017	15 258	11 095	4 174	1 272	925	348	9,24	6,72	2,53
Východné Slovensko	2013
	2014
	2015
	2016
	2017
Prešovský kraj	2013	11 782	8 570	3 215	982	714	268	7,01	5,10	1,91
	2014	12 215	8 890	3 345	1 018	741	279	7,29	5,30	2,00
	2015	12 789	9 377	3 424	1 066	781	285	7,59	5,57	2,03
	2016	13 786	10 009	3 786	1 149	834	316	8,21	5,96	2,26
	2017	14 447	10 453	3 997	1 204	871	333	8,69	6,29	2,40
Košícký kraj	2013	14 299	10 368	3 938	1 192	864	328	8,52	6,18	2,35
	2014	15 054	10 841	4 222	1 254	903	352	8,94	6,44	2,51
	2015	15 436	11 197	4 246	1 286	933	354	9,14	6,63	2,51
	2016	15 997	11 608	4 392	1 333	967	366	9,54	6,92	2,62
	2017	16 493	11 975	4 523	1 374	998	377	9,99	7,25	2,74

¹⁾ výberové zisťovanie o úplných nákladoch práce / Total Labour Costs Survey

zdroj / Source: ŠÚ SR, DATAcube. (np3108rr)

T 3-16. Uchádzači o zamestnanie k 31. 12. ^{1) 2)}Job applicants as at Dec. 31 ^{1) 2)}

osoby		Persons					
SR / oblasť / kraj (okres) SR / Area / Region (District)	Rok Year	Ekonomicky aktívne obyvateľstvo <i>Economically active population</i>	Uchádzači o zamestnanie spolu <i>Job applicants in total</i>	z toho / Of which:			
				ženy <i>Women</i>	evidovaní nad 12 mesiacov <i>Registered over 12 months</i>	zdravotne postihnutí <i>Health disabled</i>	absolventi škôl <i>School- leavers</i>
SR spolu / SR in total	2013	2 698 768	398 876	192 628	213 880	12 223	28 702
	2014	2 698 589	373 754	183 706	203 408	13 078	26 417
	2015	2 697 064	334 379	168 620	172 908	12 001	19 380
	2016	2 716 553	276 131	142 542	137 322	9 719	14 596
	2017	2 725 838	195 583	105 225	86 809	6 626	9 230
Bratislavský kraj	2013	338 789	21 780	10 943	7 362	404	1 641
	2014	336 235	21 600	11 196	7 833	417	1 531
	2015	336 688	19 282	10 291	7 022	348	1 176
	2016	338 799	16 361	8 846	5 309	286	801
	2017	350 998	11 732	6 576	2 783	202	474
Bratislavský kraj	2013	338 789	21 780	10 943	7 362	404	1 641
	2014	336 235	21 600	11 196	7 833	417	1 531
	2015	336 688	19 282	10 291	7 022	348	1 176
	2016	338 799	16 361	8 846	5 309	286	801
	2017	350 998	11 732	6 576	2 783	202	474
Západné Slovensko	2013	940 911	111 056	56 623	50 660	3 761	8 900
	2014	940 279	101 860	52 825	47 357	3 775	8 102
	2015	937 674	87 040	46 803	38 321	3 335	5 654
	2016	940 273	64 251	35 617	25 126	2 397	3 819
	2017	947 882	40 972	23 370	11 966	1 481	2 207
Trnavský kraj	2013	290 803	28 683	14 806	11 311	807	2 437
	2014	291 669	26 034	13 680	10 462	828	2 310
	2015	286 726	21 855	11 811	7 911	746	1 543
	2016	291 569	15 413	8 735	4 605	536	928
	2017	296 274	9 824	5 669	2 015	365	547
Trenčiansky kraj	2013	299 043	34 577	17 020	15 365	1 864	3 021
	2014	297 892	31 766	15 776	14 511	1 857	2 771
	2015	301 074	26 300	13 478	11 461	1 573	1 926
	2016	299 838	20 248	10 583	7 578	1 155	1 375
	2017	303 588	13 199	7 059	3 735	685	756
Nitriansky kraj	2013	351 065	47 796	24 797	23 984	1 090	3 442
	2014	350 718	44 060	23 369	22 384	1 090	3 021
	2015	349 874	38 885	21 514	18 949	1 016	2 185
	2016	348 866	28 590	16 299	12 943	706	1 516
	2017	348 020	17 949	10 642	6 216	431	904

T 3-16. Uchádzači o zamestnanie k 31. 12. ^{1) 2)}Job applicants as at Dec. 31 ^{1) 2)}dokončenie
osobyEnd of table
Persons

SR / oblasť / kraj (okres) SR / Area / Region (District)	Rok Year	Ekonomicky aktívne obyvateľstvo <i>Economically active population</i>	Uchádzači o zamestnanie spolu <i>Job applicants in total</i>	z toho / Of which:			
				ženy <i>Women</i>	evidovaní nad 12 mesiacov <i>Registered over 12 months</i>	zdravotne postihnutí <i>Health disabled</i>	absolventi škôl <i>School- leavers</i>
Stredné Slovensko	2013	662 246	111 412	53 232	61 529	3 212	7 890
	2014	658 199	104 573	50 774	58 729	3 677	7 284
	2015	656 760	91 486	45 595	48 560	3 317	5 185
	2016	667 522	75 413	39 074	38 202	2 788	3 924
	2017	664 845	53 611	28 947	24 309	1 975	2 514
Žilinský kraj	2013	330 632	44 945	21 110	20 458	1 454	4 396
	2014	334 785	40 782	19 428	19 644	1 733	3 934
	2015	333 456	33 849	16 824	14 758	1 456	2 774
	2016	344 039	27 370	13 740	10 790	1 128	2 080
	2017	343 513	19 311	10 013	6 439	797	1 295
Banskobystrický kraj	2013	331 614	66 467	32 122	41 071	1 758	3 494
	2014	323 414	63 791	31 346	39 085	1 944	3 350
	2015	323 304	57 637	28 771	33 802	1 861	2 411
	2016	323 483	48 043	25 334	27 412	1 660	1 844
	2017	321 332	34 300	18 934	17 870	1 178	1 219
Východné Slovensko	2013	756 822	154 628	71 830	94 329	4 846	10 271
	2014	763 876	145 721	68 911	89 489	5 209	9 500
	2015	765 942	136 571	65 931	79 005	5 001	7 365
	2016	769 959	120 106	59 005	68 685	4 248	6 052
	2017	762 113	89 268	46 332	47 751	2 968	4 035
Prešovský kraj	2013	389 611	83 574	38 196	51 090	3 035	5 861
	2014	397 202	78 527	36 388	47 977	3 211	5 519
	2015	397 006	72 881	34 628	41 838	3 014	4 194
	2016	398 554	64 496	31 242	36 516	2 617	3 488
	2017	401 819	46 501	23 751	24 210	1 801	2 250
Košícký kraj	2013	367 211	71 054	33 634	43 239	1 811	4 410
	2014	366 674	67 194	32 523	41 512	1 998	3 981
	2015	368 936	63 690	31 303	37 167	1 987	3 171
	2016	371 405	55 610	27 763	32 169	1 631	2 564
	2017	360 294	42 767	22 581	23 541	1 167	1 785

¹⁾ údaje Ústredia práce, sociálnych vecí a rodiny / Data of the Central Office of Labour, Social Affairs and Family²⁾ predbežné údaje / Preliminary data

T 3-17. Uchádzači o zamestnanie podľa veku k 31. 12. ^{1) 2)}Job applicants by age as at Dec. 31 ^{1) 2)}

osoby		Persons				
SR / oblasť / kraj (okres) SR / Area / Region (District)	Rok Year	Uchádzači o zamestnanie spolu	v tom podľa veku / *Of which: by age			
		Job applicants in total	15-24 rokov 15-24 years	25-34 rokov 25-34 years	35-49 rokov 35-49 years	50 a viac rokov 50 years and over
SR spolu / SR in total	2013	398 876	72 629	96 783	133 529	95 935
	2014	373 754	65 469	90 003	125 639	92 643
	2015	334 379	51 982	80 321	115 463	86 613
	2016	276 131	38 983	65 465	96 706	74 977
	2017	195 583	25 355	45 193	68 658	56 377
Bratislavský kraj	2013	21 780	3 331	5 933	6 888	5 628
	2014	21 600	3 071	5 826	7 140	5 563
	2015	19 282	2 375	5 151	6 535	5 221
	2016	16 361	1 730	4 369	5 795	4 467
	2017	11 732	1 060	3 133	4 511	3 028
Bratislavský kraj	2013	21 780	3 331	5 933	6 888	5 628
	2014	21 600	3 071	5 826	7 140	5 563
	2015	19 282	2 375	5 151	6 535	5 221
	2016	16 361	1 730	4 369	5 795	4 467
	2017	11 732	1 060	3 133	4 511	3 028
Západné Slovensko	2013	111 056	19 824	25 898	36 333	29 001
	2014	101 860	17 403	23 474	33 625	27 358
	2015	87 040	12 583	19 861	29 966	24 630
	2016	64 251	8 217	14 505	22 183	19 346
	2017	40 972	4 695	9 293	13 948	13 036
Trnavský kraj	2013	28 683	5 463	6 936	9 385	6 899
	2014	26 034	4 805	6 099	8 582	6 548
	2015	21 855	3 370	5 171	7 501	5 813
	2016	15 413	2 062	3 640	5 428	4 283
	2017	9 824	1 189	2 380	3 406	2 849
Trenčiansky kraj	2013	34 577	6 558	7 993	10 845	9 181
	2014	31 766	5 736	7 441	9 921	8 668
	2015	26 300	4 069	6 187	8 525	7 519
	2016	20 248	2 818	4 700	6 636	6 094
	2017	13 199	1 595	3 227	4 257	4 120
Nitriansky kraj	2013	47 796	7 803	10 969	16 103	12 921
	2014	44 060	6 862	9 934	15 122	12 142
	2015	38 885	5 144	8 503	13 940	11 298
	2016	28 590	3 337	6 165	10 119	8 969
	2017	17 949	1 911	3 686	6 285	6 067

T 3-17. Uchádzači o zamestnanie podľa veku k 31. 12. ^{1) 2)}*Job applicants by age as at Dec. 31 ^{1) 2)}*dokončenie
osobyEnd of table
Persons

SR / oblasť / kraj (okres) SR / Area / Region (District)	Rok Year	Uchádzači o zamestnanie spolu Job applicants in total	v tom podľa veku / *Of which: by age			
			15-24 rokov 15-24 years	25-34 rokov 25-34 years	35-49 rokov 35-49 years	50 a viac rokov 50 years and over
Stredné Slovensko	2013	111 412	20 297	25 781	37 745	27 589
	2014	104 573	18 328	24 026	35 508	26 711
	2015	91 486	14 121	21 037	31 488	24 840
	2016	75 413	10 232	17 043	26 256	21 882
	2017	53 611	6 646	11 710	18 404	16 851
Žilinský kraj	2013	44 945	9 129	10 099	14 551	11 166
	2014	40 782	7 974	9 156	13 178	10 474
	2015	33 849	5 822	7 736	10 973	9 318
	2016	27 370	4 236	6 266	9 014	7 854
	2017	19 311	2 733	4 409	6 256	5 913
Banskobystrický kraj	2013	66 467	11 168	15 682	23 194	16 423
	2014	63 791	10 354	14 870	22 330	16 237
	2015	57 637	8 299	13 301	20 515	15 522
	2016	48 043	5 996	10 777	17 242	14 028
	2017	34 300	3 913	7 301	12 148	10 938
Východné Slovensko	2013	154 628	29 177	39 171	52 563	33 717
	2014	145 721	26 667	36 677	49 366	33 011
	2015	136 571	22 903	34 272	47 474	31 922
	2016	120 106	18 804	29 548	42 472	29 282
	2017	89 268	12 954	21 057	31 795	23 462
Prešovský kraj	2013	83 574	16 836	21 197	27 935	17 606
	2014	78 527	15 620	19 753	26 090	17 064
	2015	72 881	13 279	18 408	24 844	16 350
	2016	64 496	11 102	15 995	22 343	15 056
	2017	46 501	7 352	11 031	16 319	11 799
Košický kraj	2013	71 054	12 341	17 974	24 628	16 111
	2014	67 194	11 047	16 924	23 276	15 947
	2015	63 690	9 624	15 864	22 630	15 572
	2016	55 610	7 702	13 553	20 129	14 226
	2017	42 767	5 602	10 026	15 476	11 663

¹⁾ údaje Ústredia práce, sociálnych vecí a rodiny / Data of the Central Office of Labour, Social Affairs and Family²⁾ predbežné údaje / Preliminary data

zdroj / Source: SU SR, DATAcube. (pr3107rr)

T 3-18. Disponibilní uchádzači o zamestnanie a miera evidovanej nezamestnanosti k 31. 12. ^{1) 2)}
Disposable job applicants and registered unemployment rate as at Dec. 31 ^{1) 2)}

SR / oblasť / kraj (okres) SR / Area / Region (District)	Rok Year	Disponibilní uchádzači o zamestnanie (osoby) <i>Disposable job applicants</i> (persons)			Miera evidovanej nezamestnanosti (%) <i>Registered unemployment rate</i> (%)		
		spolu <i>Total</i>	muži <i>Men</i>	ženy <i>Women</i>	spolu <i>Total</i>	muži <i>Men</i>	ženy <i>Women</i>
SR spolu / SR in total	2013	364 225	189 282	174 943	13,5	12,7	14,5
	2014	331 733	170 600	161 133	12,3	11,5	13,3
	2015	286 825	144 405	142 420	10,6	9,7	11,7
	2016	237 977	116 686	121 291	8,8	7,8	9,9
	2017	161 915	75 924	85 991	5,9	5,1	7,0
Bratislavský kraj	2013	20 910	10 483	10 427	6,2	6,0	6,4
	2014	20 601	9 963	10 638	6,1	5,7	6,6
	2015	17 963	8 427	9 536	5,3	4,7	6,0
	2016	15 272	7 059	8 213	4,5	4,0	5,0
	2017	10 714	4 738	5 976	3,1	2,6	3,5
Bratislavský kraj	2013	20 910	10 483	10 427	6,2	6,0	6,4
	2014	20 601	9 963	10 638	6,1	5,7	6,6
	2015	17 963	8 427	9 536	5,3	4,7	6,0
	2016	15 272	7 059	8 213	4,5	4,0	5,0
	2017	10 714	4 738	5 976	3,1	2,6	3,5
Západné Slovensko	2013	102 712	50 829	51 883	10,9	9,7	12,5
	2014	91 226	44 333	46 893	9,7	8,5	11,2
	2015	76 388	35 846	40 542	8,2	7,0	9,6
	2016	54 697	24 811	29 886	5,8	4,8	7,1
	2017	32 512	14 493	18 019	3,4	2,8	4,2
Trnavský kraj	2013	26 630	13 043	13 587	9,2	8,2	10,4
	2014	23 435	11 238	12 197	8,0	7,1	9,2
	2015	19 226	8 989	10 237	6,7	5,7	7,9
	2016	12 850	5 724	7 126	4,4	3,5	5,5
	2017	7 717	3 399	4 318	2,6	2,1	3,2
Trenčiansky kraj	2013	32 122	16 472	15 650	10,7	9,8	12,0
	2014	28 482	14 461	14 021	9,6	8,6	10,8
	2015	23 205	11 421	11 784	7,7	6,9	8,8
	2016	17 549	8 478	9 071	5,9	5,1	6,7
	2017	10 702	5 150	5 552	3,5	3,1	4,0
Nitriansky kraj	2013	43 960	21 314	22 646	12,5	10,9	14,7
	2014	39 309	18 634	20 675	11,2	9,6	13,3
	2015	33 957	15 436	18 521	9,7	8,1	11,6
	2016	24 298	10 609	13 689	7,0	5,5	8,7
	2017	14 093	5 944	8 149	4,1	3,1	5,2

T 3-18. Disponibilní uchádzači o zamestnanie a miera evidovanej nezamestnanosti k 31. 12. ^{1) 2)}*Disposable job applicants and registered unemployment rate as at Dec. 31 ^{1) 2)}*

dokončenie

End of table

SR / oblasť / kraj (okres) SR / Area / Region (District)	Rok Year	Disponibilní uchádzači o zamestnanie (osoby) <i>Disposable job applicants</i> (persons)			Miera evidovanej nezamestnanosti (%) <i>Registered unemployment rate</i> (%)		
		spolu <i>Total</i>	muži <i>Men</i>	ženy <i>Women</i>	spolu <i>Total</i>	muži <i>Men</i>	ženy <i>Women</i>
Stredné Slovensko	2013	101 925	53 480	48 445	15,4	14,7	16,3
	2014	92 198	47 912	44 286	14,0	13,3	14,9
	2015	77 843	39 595	38 248	11,9	10,9	13,0
	2016	65 199	31 622	33 577	9,8	8,6	11,2
	2017	43 994	20 346	23 648	6,6	5,6	7,9
Žilinský kraj	2013	41 376	22 144	19 232	12,5	11,7	13,6
	2014	36 516	19 321	17 195	10,9	10,2	11,9
	2015	29 537	15 123	14 414	8,9	7,9	10,2
	2016	23 809	12 024	11 785	6,9	6,1	8,0
	2017	16 149	7 933	8 216	4,7	4,1	5,5
Banskobystrický kraj	2013	60 549	31 336	29 213	18,3	17,9	18,7
	2014	55 682	28 591	27 091	17,2	16,7	17,8
	2015	48 306	24 472	23 834	14,9	14,3	15,7
	2016	41 390	19 598	21 792	12,8	11,5	14,3
	2017	27 845	12 413	15 432	8,7	7,3	10,3
Východné Slovensko	2013	138 678	74 490	64 188	18,3	17,4	19,5
	2014	127 708	68 392	59 316	16,7	16,0	17,7
	2015	114 631	60 537	54 094	15,0	14,1	16,0
	2016	102 809	53 194	49 615	13,4	12,3	14,7
	2017	74 695	36 347	38 348	9,8	8,5	11,5
Prešovský kraj	2013	75 391	41 231	34 160	19,4	18,6	20,3
	2014	69 330	37 689	31 641	17,5	16,8	18,4
	2015	61 526	32 960	28 566	15,5	14,8	16,4
	2016	55 432	29 071	26 361	13,9	13,0	15,1
	2017	38 882	19 322	19 560	9,7	8,6	11,1
Košícký kraj	2013	63 287	33 259	30 028	17,2	16,1	18,7
	2014	58 378	30 703	27 675	15,9	15,1	16,9
	2015	53 105	27 577	25 528	14,4	13,4	15,6
	2016	47 377	24 123	23 254	12,8	11,5	14,3
	2017	35 813	17 025	18 788	9,9	8,4	11,9

¹⁾ údaje Ústredia práce, sociálnych vecí a rodiny / Data of the Central Office of Labour, Social Affairs and Family²⁾ predbežné údaje / Preliminary data

zdroj / Source: ŠÚ SR, DATAcube. (pr3108rr)

G 3-1. Ekonomická aktivita obyvateľstva v krajoch v roku 2017 (VZPS)
Economic activity of population in regions in 2017 (LFS)

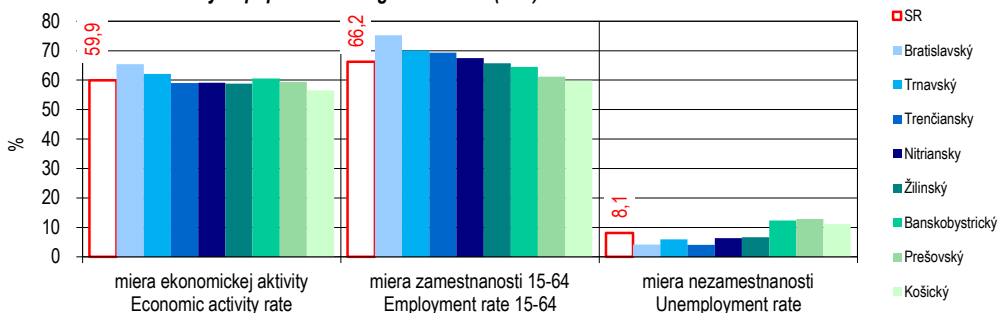

G 3-2. Priemerný evidenčný počet zamestnancov vo vybraných odvetviach v krajoch v roku 2017 ¹⁾
Average registered number of employees in selected economic activities in regions in 2017 ¹⁾

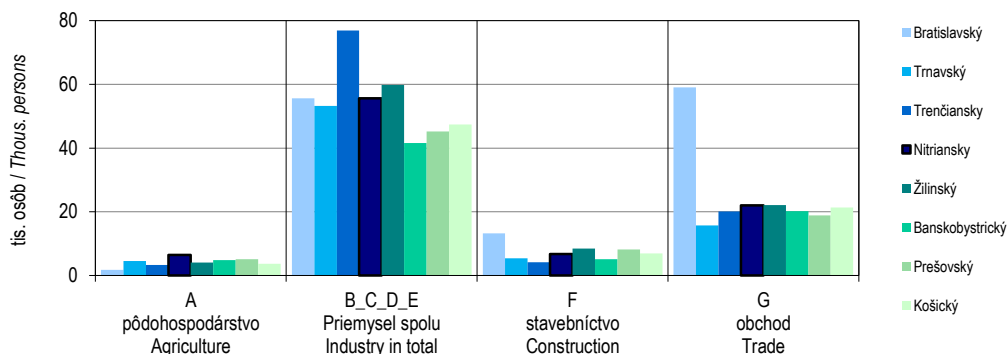

G 3-3. Priemerná hrubá nominálna mesačná mzda zamestnanca vo vybraných odvetviach v krajoch v roku 2017 ¹⁾
Average gross nominal monthly wage of employee in selected economic activities in regions in 2017 ¹⁾

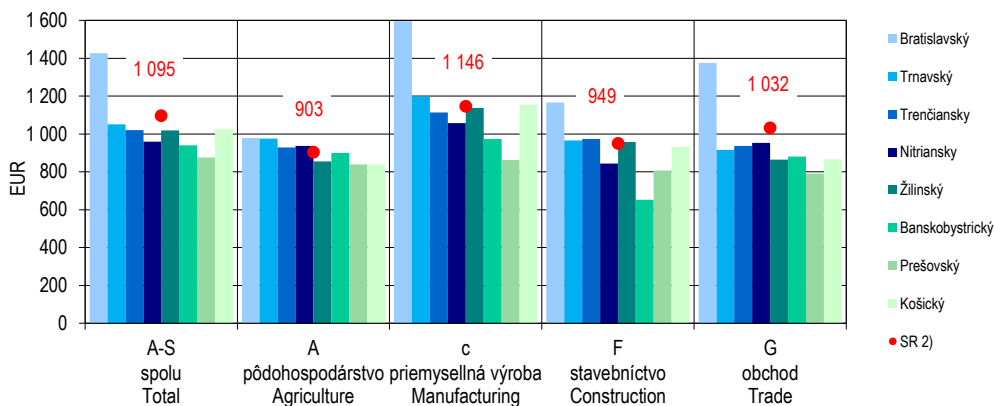

¹⁾ za podniky s počtom zamestnancov 20 a viac / For enterprises with 20 and more employees

²⁾ vrátane zamestnancov v zahraničí / Including employees abroad

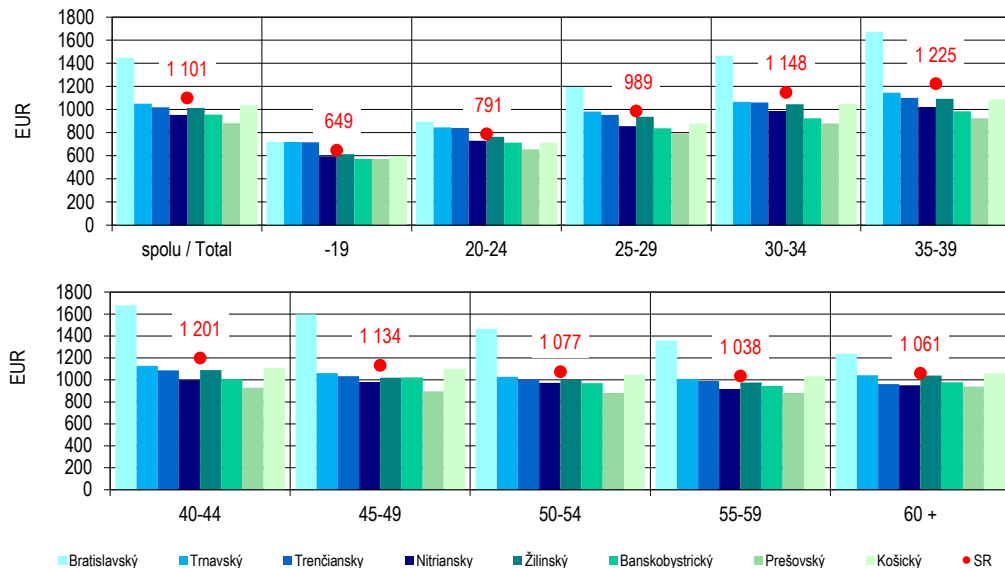
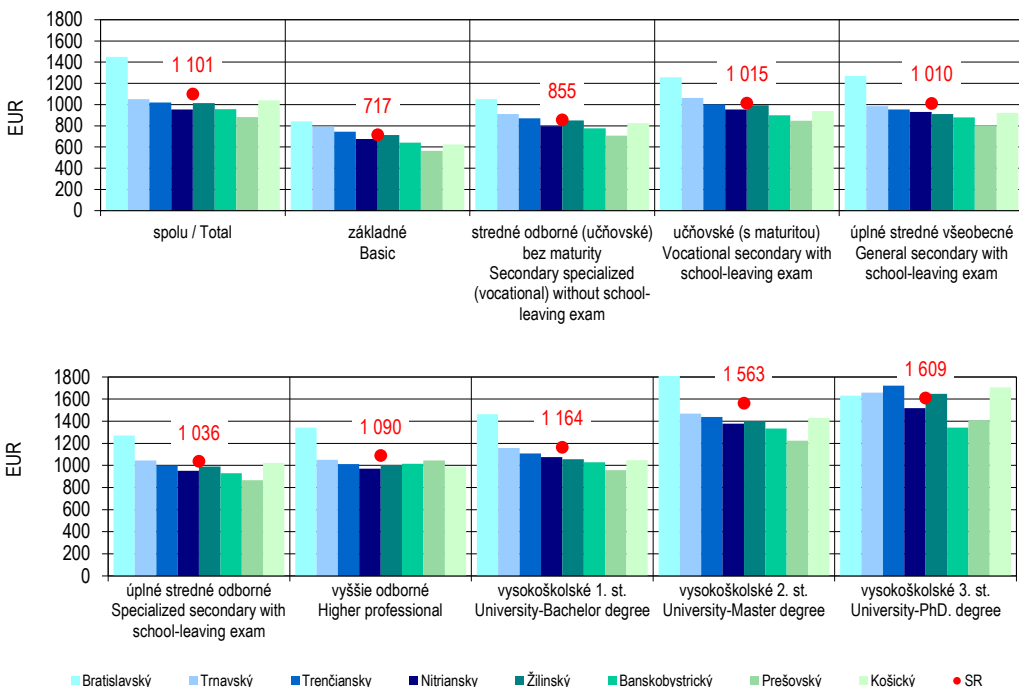
G 3-4. Priemerná hrubá nominálna mesačná mzda zamestnanca podľa veku v krajoch v roku 2017 ¹⁾Average gross nominal monthly earnings of employee by age in regions in 2017 ¹⁾G 3-5. Priemerná hrubá nominálna mesačná mzda zamestnanca podľa vzdelania v krajoch v roku 2017 ¹⁾Average gross nominal monthly earnings of employee by education in regions in 2017 ¹⁾¹⁾ výberové zisťovanie o štruktúre miezd / Structure of Earnings Survey

G 3-6. Štruktúra uchádzačov o zamestnanie podľa veku v krajoch k 31. 12. 2017

Structure of job applicants by age in regions as at Dec. 31, 2017

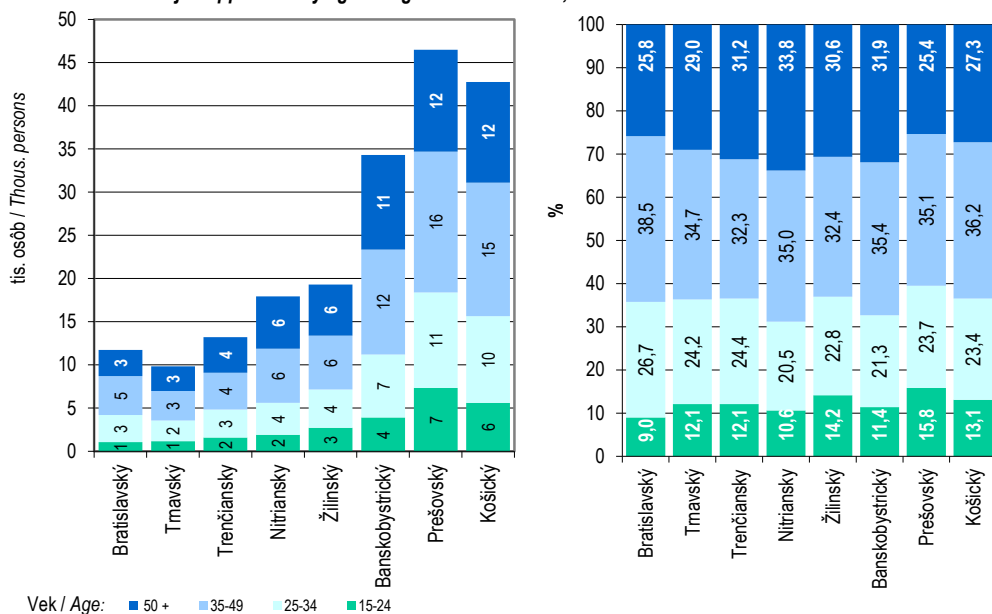

G 3-7. Vývoj podielu uchádzačiek o zamestnanie v krajoch k 31. 12.

Development of share of female job applicants in regions as at Dec. 31

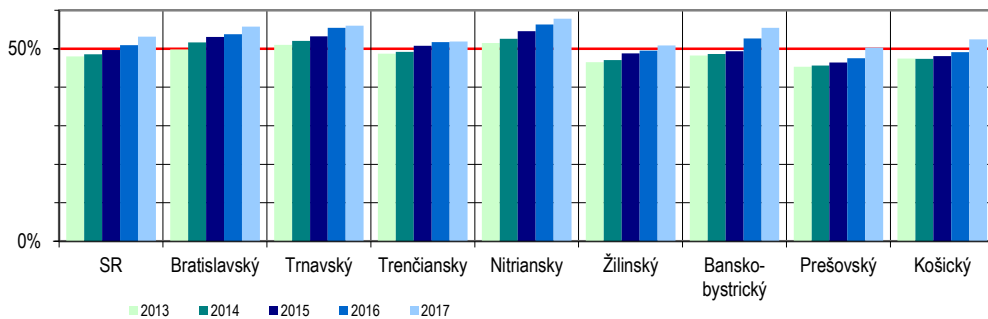

G 3-8. Vývoj podielu dlhodobo nezamestnaných v krajoch k 31. 12.

Development of share of long-term unemployed job applicants in regions as at Dec. 31

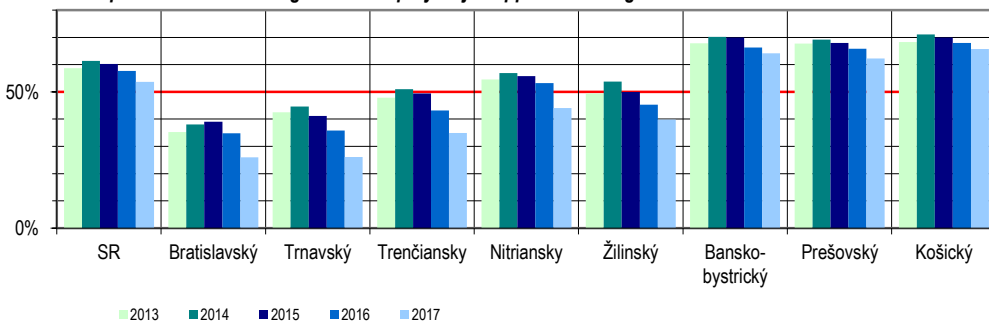

G 3-9. Počet uchádzačov o zamestnanie a miera evidovanej nezamestnanosti k 31.12. 2017
 Number of job applicants and registered unemployment rate as at Dec. 31, 2017

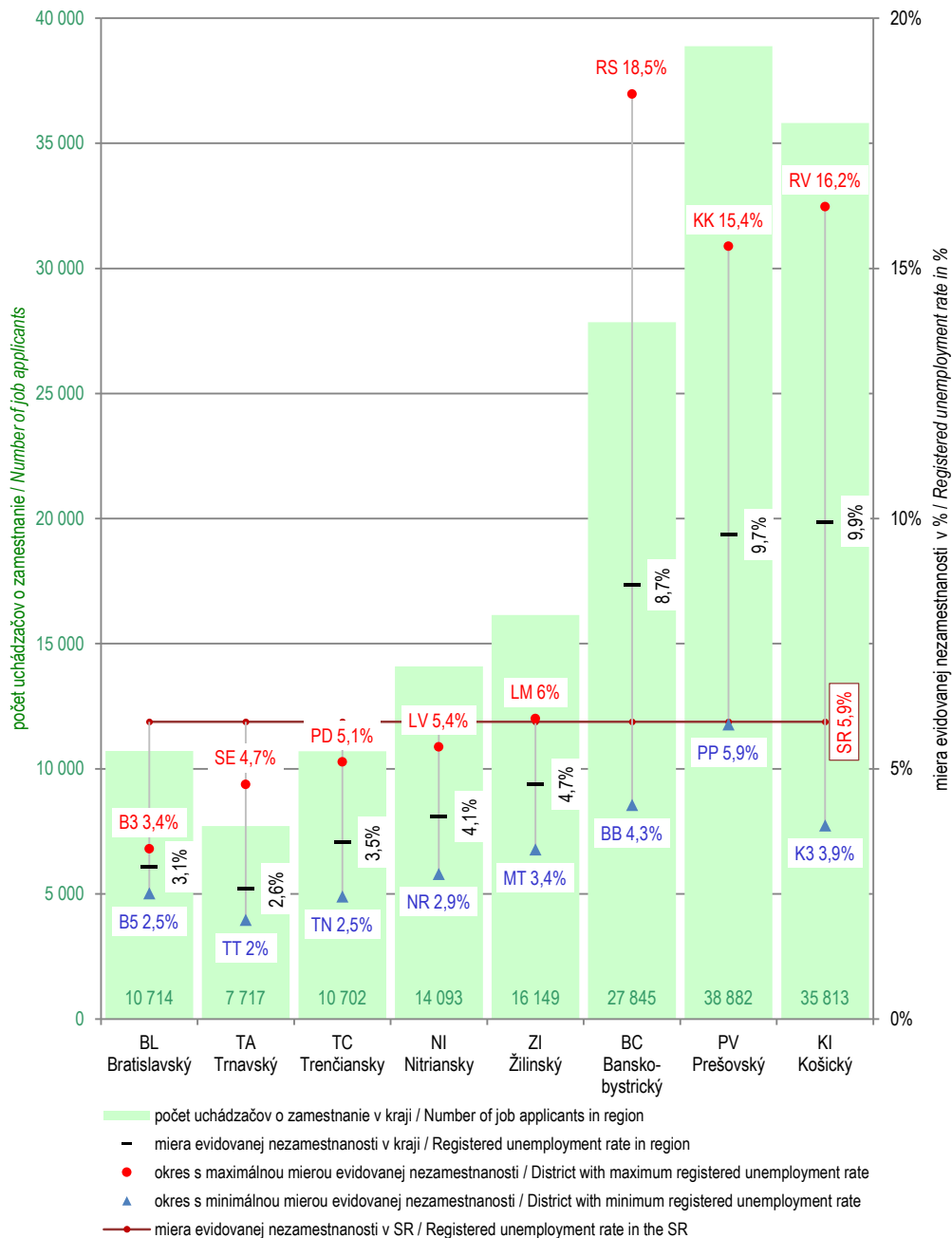

M 3-1. Evidovaná nezamestnanosť v okresoch k 31. 12. 2017
Registered unemployment in districts as at Dec. 31, 2017

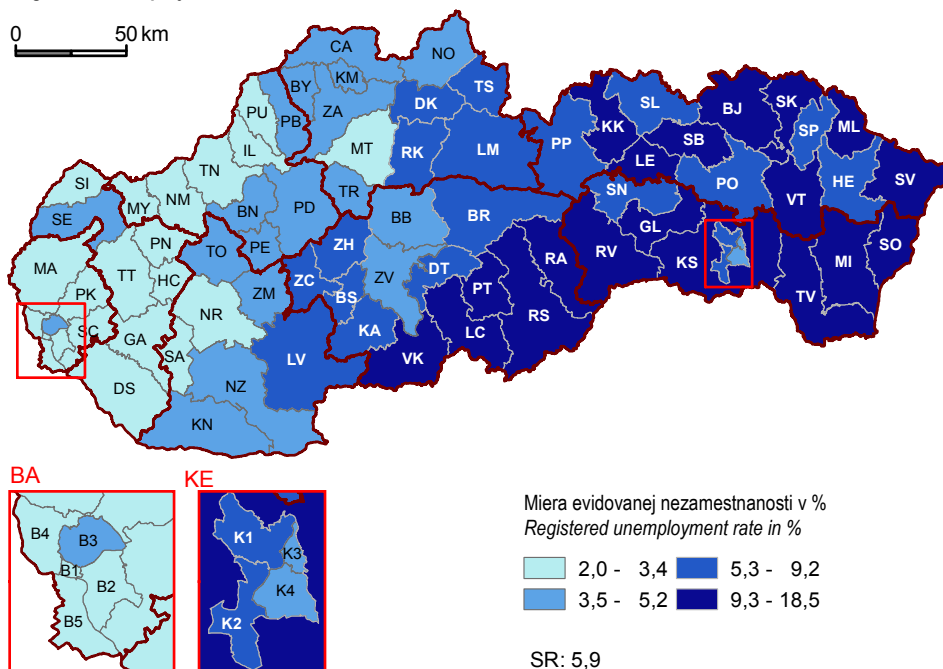

M 3-2. Dlhodobó nezamestnaní v okresoch v roku 2017
Long-term unemployed in districts in 2017

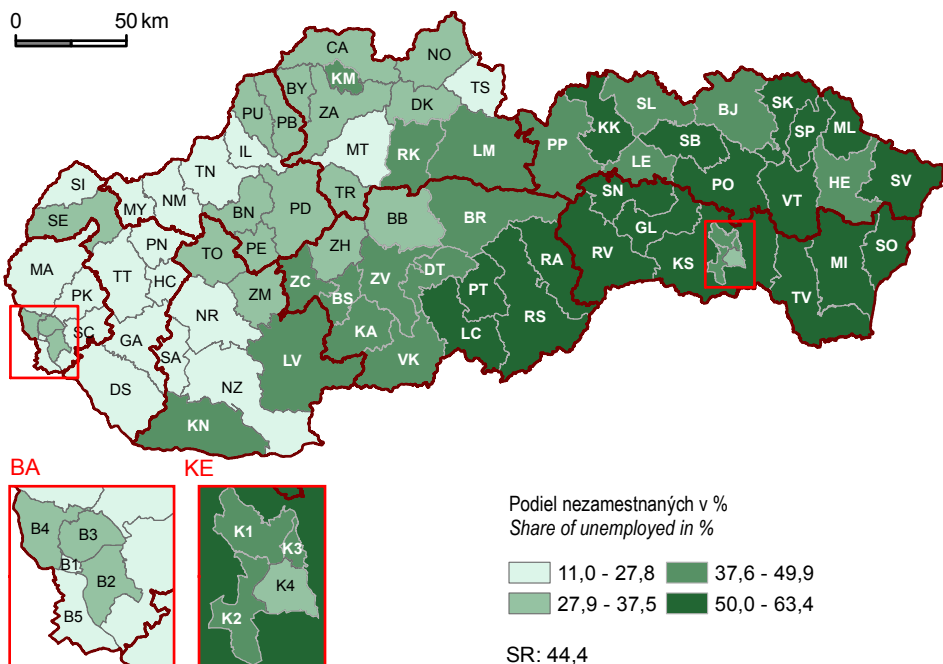

4

PRÍJMY A VÝDAVKY
DOMÁCNOSTÍ

*INCOME AND EXPENDITURE
OF HOUSEHOLDS*

Metodické vysvetlivky

Methodological notes

V tejto časti sú uvedené výstupy zo štatistiky rodinných účtov, štatistiky príjmov a životných podmienok a zo štatistiky spotreby potravín.

Štatistika rodinných účtov je zisťovanie príjmov a výdavkov súkromných hospodáriacich domácností (ďalej súkromná domácnosť). Údaje za roky 2013 a 2014 boli simulované. Pri simulácii údajov sa vychádzalo zo zisťovania príjmov a výdavkov v roku 2012 a vývoja spotrebiteľských cien, miezd, dôchodkov a iných sociálnych príjmov v priebehu rokov 2013 a 2014.

V roku 2015 bolo zisťovanie štatistiky rodinných účtov vykonané v novom dizajne. Spotrebné výdavky sa uvádzajú v medzinárodnej Klasifikácii individuálnych výdavkov spotreby podľa účelu použitia (COICOP) pre potreby rodinných účtov, od roku 2015 bola použitá nová klasifikácia COICOP-5. V porovnaní s COICOP-HBS (používaný do roku 2015) nastali v COICOP-5 zmeny v položkách výdavkov – zrušenie niektorých kategórií, pridanie nových kategórií, zmena názvov, preradenie niektorých položiek v rámci tried (napr. v odbore 04 Bývanie, voda, elektrina, plyn a iné palivá bol fond opráv presunutý zo skupiny „Nájomné za bývanie“ do skupiny „Dodávka vody a ostatné služby súvisiace s bývaním“ atď.). Zmeny sa týkali okrem iného aj zisťovania pravidelných a veľkých výdavkov domácností za obdobie dvanástich (troch) mesiacov pred mesiacom zisťovania. Pri výpočte spotrebných výdavkov bol zohľadnený nákup položiek do zásoby. Výber domácností bol uskutočnený dvojestupňovým, stratifikovaným, náhodným výberom; oporou výberu boli údaje zo Sčítania obyvateľov, domov a bytov 2011.

Pri získavaní údajov o výdavkoch a príjmoch domácností bolo zohľadnené odporúčanie Eurostatu na národné zisťovania.

Hrubé a čisté peňažné príjmy a výdavky súkromných domácností boli prepočítané pomocou kalibrovaných váh zohľadňujúcich vek, pohlavie, ekonomickú aktivitu obyvateľstva a veľkosť domácností v krajoch.

Údaje za roky 2016 a 2017 boli simulované. Pri simulácii údajov sa vychádzalo zo zisťovania príjmov a výdavkov v roku 2015 a vývoja spotrebiteľských cien, miezd, dôchodkov a iných sociálnych príjmov v rokoch 2016 a 2017.

Štatistika príjmov a životných podmienok (EU SILC) je zisťovanie, ktorého cieľom je získať informácie o rozdelení príjmov, o úrovni a štruktúre chudoby a o sociálnom vylúčení. Realizuje sa v zmysle nariadenia č. 1177/2003 Európskeho parlamentu a Rady EÚ a doplnujúceho nariadenia 1553/2005 v súvislosti s prístupom nových členských štátov do EÚ dňa

In this section are listed the outputs from the Household Budget Surveys, Statistics on Income and Living Conditions (EU SILC) and Food Consumption Statistics.

Household Budget Survey is survey on income and expenditures of private jointly managed households (private households). Data for 2013 and 2014 were simulated. The basic sources for simulation were data from income and expenditure survey in 2012 and development of consumer prices, earnings, pensions and other social income during 2013 and 2014.

In 2015 Household budget survey was implemented in the new design. Consumption expenditures are presented according to the Classification of Individual Consumption according to Purpose COICOP for needs on household budget survey. From 2015 a new classification COICOP-5 was used. In comparison with COICOP-HBS, which was used in Household Budget Statistics till 2015, the changes arose in COICOP-5 concerning items of expenditures namely cancellation some categories, introduction new categories, change of titles, reclassification some items within classes (for example in Division 04 Housing, water, electricity, gas and other fuels the fund of repairs was reclassified from group „Actual rentals for housing“ into group „Water supply and miscellaneous services relating to the dwelling“ etc.). Changes also related to survey on regular and large expenditure of households for period twelve (three) months prior to the month of the survey. The purchase of items in stock was taken into account in calculation of consumer expenditures. The household selection was done on the basis of the 2-steps stratified random sampling. Data from Population and Housing Census 2011 were the sampling frame.

Recommendation by Eurostat related to obtaining of data on household expenditure and income in national surveys was taken into consideration.

Gross and net money income and expenditure of private households has been recalculated by calibrated weights taking into account of the structure of the age, sex and economic activity of population and household size in regions.

Data 2016 and 2017 were simulated. The basis sources for simulation were data from income and expenditure survey in 2015 and development of consumer prices, earnings, pensions and other social income in 2016 and 2017.

Statistics on Income and Living Conditions (EU SILC) is the survey with the aim to obtain information on income distribution, level and structure of poverty and on social exclusion. Survey is implemented according to Commission Regulation No. 1177/2003 of the European Parliament and the Council and additional Commission Regulation No. 1553/2005 in connection with the integration of new Member

1. mája 2004. EU SILC je ročné výberové zisťovanie, ktoré sa uskutočňuje na základe porovnateľnej medzinárodnej metodiky, čo umožňuje nielen analyzovanie sociálnej situácie domácností na Slovensku, ale i medzinárodné porovnávanie Slovenska v rámci Európskej únie.

Základnou jednotkou pre zisťovanie je súkromná hospodáriaca domácnosť. Časť získaných údajov slúži na výpočet tzv. Laeken indikátorov, ktorými sa porovnávajú jednotlivé štáty pri dosahovaní strategických cieľov zameraných na zníženie chudoby a sociálneho vylúčenia. Tieto prešli určitým vývojom a v súčasnosti ich nazývame indikátory sociálnej inklúzie. Hodnotí sa nimi peňažná chudoba.

Referenčným obdobím pre príjmy a indikátory je kalendárny rok N-1, pričom rok N predstavuje rok realizácie zisťovania.

States joined the EU on 1 May 2004. EU SILC is annual sampling survey, which is realized on the basis of comparable international methodology. It allows not only to analyse the social situation of households in Slovakia, but also international comparison of Slovakia within the European Union.

Basic unit of this survey is household sharing of expenditures. Part of obtained data is used to calculate Laeken indicators, which compare the countries in achieving the strategic objectives aimed at reducing poverty and social exclusion. They passed some development and are now called indicators of social inclusion. Monetary poverty is evaluated by them.

Reference period for income and indicators is calendar year N-1, where year N is the year of survey realization.

Definície	Definitions
<p>Súkromnú hospodáriacu domácnosť tvoria osoby, ktoré majú spoločne trvalé bývanie v jednom byte a spoločné úhrady dôležitých výdavkov na chod domácnosti (výživa, prevádzka domácnosti, údržba bytu a pod.). Členom domácnosti je aj osoba, ktorá nie je s ostatnými členmi domácnosti viazaná príbuzenským vzťahom, ale býva trvalo s ostatnými v jednom byte a zúčastňuje sa úhrady výdavkov.</p> <p>Čisté peňažné príjmy súkromných domácností tvoria:</p> <ul style="list-style-type: none"> – čisté peňažné príjmy zo zamestnania [FJ1], t. j. príjmy zo zamestnania očistené od dane z príjmov a povinných príspevkov do Sociálnej poisťovne a zdravotných poisťovní; – časť príjmov zo súkromného podnikania, ktoré podnikateľ vyčlenil na zabezpečenie potrieb domácnosti; – sociálne príjmy, t. j. dávky dôchodkového zabezpečenia, dávky nemocenského poistenia, štátne sociálne dávky, dávky sociálnej pomoci a podpora v nezamestnanosti; – ostatné príjmy, t. j. príjmy z majetku, príjmy od inštitúcií a príjmy od súkromných osôb, príjmy z predaja poľnohospodárskych výrobkov, príjmy zo zahraničia a vybrané nové pôžičky. <p>Čisté peňažné výdavky súkromných domácností tvoria:</p> <ul style="list-style-type: none"> – spotrebné výdavky, t. j. výdavky na kúpu spotrebných tovarov a služieb; – ostatné čisté výdavky, t. j. výdavky na rôzne dane z majetku (bytu, domu, pôdy a i.), poplatky úradom (poplatok za psa a i.), vybrané pôžičky, peňažné dary vydané mimo domácnosť. Neobsahujú daň z príjmov a povinné príspevky do Sociálnej poisťovne a zdravotných poisťovní. 	<p>Private jointly managed household consists of people, who permanently occupy together one dwelling and reimburse together the household expenditure (food, current necessary household expenditure, maintenance of the dwelling, etc.). Member of household is also a person who is not relative with other members of household but permanently shares one dwelling and all household expenditure with them.</p> <p>Net money income of private households consists of:</p> <ul style="list-style-type: none"> – net money income from work activity, i. e. income from employment without income tax and compulsory contributions to the Social Insurance Agency and health insurance companies; – part of income from private business running used by an entrepreneur for household providing; – social income, i. e. old-age pension security benefits, sickness insurance benefits, state social benefits, social aid benefits and unemployment allowance; – other income, i. e. income from property, income from institutions and income from private persons, income from sales of farming products and income from abroad and withdrawn new loans. <p>Net money expenditure of private households are created by:</p> <ul style="list-style-type: none"> – consumption expenditure, i. e. expenditure on sale of consumer goods and services; – other net expenditure, i. e. expenditure on different property taxes (dwelling, house, soil etc.), charges to offices (charges for a dog etc.), drawn loans, income gifts provided to other household. Income tax, compulsory contributions to Social Insurance Agency and health insurance companies are excluded.

Ekvivalentná škála sa používa na výpočet ekvivalentnej veľkosti domácnosti. Pre výpočet indikátorov chudoby sa používa tzv. modifikovaná OECD škála, kde sa prisudzuje koeficient 1 pre prvého dospelého člena domácnosti, 0,5 pre druhého a každého dospelého člena domácnosti, 0,5 pre 14-ročných a starších a 0,3 pre každé dieťa mladšie ako 14 rokov.

Celkový hrubý príjem domácnosti je suma zložiek hrubého osobného príjmu všetkých členov domácnosti plus zložky hrubého príjmu na úrovni domácnosti (napr. príjem z prenájmu majetku, prijaté transfery od iných domácností). **Celkový disponibilný príjem domácnosti** je hrubý príjem domácnosti mínus pravidelné dane z majetku, pravidelné platené transfery medzi domácnosťami (napr. výživné, pravidelná peňažná pomoc od iných domácností), daň z príjmu a príspevky na sociálne poistenie.

Ekvivalentný príjem sa vypočíta tak, že príjem domácnosti sa vydelením ekvivalentnou veľkosťou domácnosti. Tento príjem je potom priradený každému členovi domácnosti.

Hranica rizika chudoby je hodnota 60 % mediánu ekvivalentného disponibilného príjmu.

Miera rizika chudoby je podiel osôb s ekvivalentným disponibilným príjmom pod hranicou 60 % národného mediánu ekvivalentného príjmu.

Equivalentised scale is used for calculation of equivalent household size. Modified OECD scale is used for calculation of indicators of poverty, where coefficient 1 is assigned to the first adult household member, 0,5 to the second one and each adult household member, 0,5 to persons 14 years old and older and 0,3 to each child younger than 14 years.

Total gross household income is a sum of gross personal income components for all household members plus gross income components at household level (e. g. income from rental of a property or land, inter-household cash transfers received from other households). **Total disposable household income** is a gross household income minus regular taxes on property, regular inter-household cash transfers paid (e. g. alimony, regular cash support from other households), tax on income and social insurance contributions.

Equivalentised income is defined as the total income of household divided by the equivalent number of household members. This income is assigned to each member of households.

At-risk-of poverty threshold is the value of 60 % of national equivalentised median income.

At-risk-of poverty rate is share of persons with an equivalentised disposable income below 60 % of the national median of equivalentised income.

Zdroj údajov

Údaje z rodinných účtov i zo zisťovania EU SILC sú výsledkom spracovania ŠÚ SR.

Širšie informácie za rodinné účty možno získať v publikácii Príjmy, výdavky a spotreba súkromných domácností a za EU SILC v publikáciách - Zisťovanie o príjmoch a životných podmienkach domácností v SR a Indikátory chudoby a sociálneho vylúčenia.

Source

Household budget data and EU SILC survey are the result of the processing realized by the SO SR.

Wider information for household budget survey is provided in the publication Expenditures and Consumption of Private Households and for EU SILC in the publications - The Statistics on Income and Living Conditions of Households in the SR and Poverty Indicators and Social Exclusion.

PRÍJMY A VÝDAVKY DOMÁCNOSTÍ

T 4-1. Peňažné príjmy a výdavky domácností



EUR na osobu a mesiac

SR / oblasť / kraj	Rok	Čisté peňažné príjmy <i>Net money income</i>	Čisté peňažné výdavky <i>Net money expenditure</i>	v tom				
				potraviny a nealkoholic- ké nápoje <i>Food and non-alcoholic beverages</i>	alkoholické nápoje a tabak <i>Alcoholic beverages and tobacco</i>	odievanie a obuv <i>Clothing and footwear</i>	bývanie, voda, elektrina, plyn a iné palivá <i>Housing, water, electricity, gas and other fuels</i>	nábytok, bytové vybavenie a bežná údržba bytu <i>Furnishing, household equipment and routine maintenance of the house</i>
SR spolu	2013	369,92	320,58	73,90	9,49	16,14	64,28	11,71
	2014	390,13	321,71	73,71	10,06	16,06	64,12	11,46
	2015	422,83	354,53	67,31	9,68	17,06	66,85	17,16
	2016	440,91	358,41	68,67	9,76	17,21	66,11	17,26
	2017	455,83	366,21	72,01	9,80	18,17	64,83	17,34
Bratislavský kraj	2013	486,75	421,94	86,65	10,94	19,12	84,69	12,14
	2014	509,32	420,62	87,85	11,14	19,35	85,16	12,21
	2015	554,09	436,27	70,43	11,72	21,22	82,77	21,49
	2016	576,47	436,17	71,42	11,94	21,31	82,45	21,01
	2017	587,56	443,53	74,18	11,80	22,63	80,39	21,02
Bratislavský kraj	2013	486,75	421,94	86,65	10,94	19,12	84,69	12,14
	2014	509,32	420,62	87,85	11,14	19,35	85,16	12,21
	2015	554,09	436,27	70,43	11,72	21,22	82,77	21,49
	2016	576,47	436,17	71,42	11,94	21,31	82,45	21,01
	2017	587,56	443,53	74,18	11,80	22,63	80,39	21,02
Západné Slovensko	2013
	2014
	2015
	2016
	2017
Trnavský kraj	2013	387,67	330,57	77,23	10,59	16,24	64,60	12,23
	2014	419,90	337,75	77,44	11,74	16,25	63,12	13,21
	2015	440,17	397,41	72,14	9,91	21,34	71,61	17,71
	2016	458,62	400,97	73,57	9,93	21,39	70,49	17,83
	2017	475,82	408,25	77,08	9,97	22,71	68,97	17,79
Trenčiansky kraj	2013	375,67	324,27	74,13	8,94	17,09	62,95	13,20
	2014	403,21	322,83	75,87	9,71	17,28	61,91	12,73
	2015	440,72	394,21	74,71	11,21	23,93	66,05	22,85
	2016	460,27	400,46	76,33	11,48	24,11	65,18	23,35
	2017	478,42	412,56	80,27	11,84	25,51	63,93	23,76
Nitriansky kraj	2013	353,67	311,03	72,94	10,01	16,63	67,45	10,34
	2014	384,80	328,25	74,30	11,15	17,69	72,28	8,91
	2015	412,30	342,19	67,44	9,19	11,72	67,80	16,53
	2016	436,35	349,53	69,33	9,30	12,13	66,72	16,78
	2017	451,22	358,07	73,68	9,30	12,62	65,52	16,95

INCOME AND EXPENDITURE OF HOUSEHOLDS

T 4-1. Money income and expenditure of households

EUR / Person / Month

*Of which :								Year	SR / Area / Region
zdravotníctvo	doprava	pošta a telekomunikácie	rekreácia a kultúra	vzdelávanie	hotely, kaviarne a reštaurácie	rozličné tovary a služby	ostatné čisté výdavky		
Health	Transport	Communications	Recreation and culture	Education	Hotels, cafes and restaurants	Miscellaneous goods and services	Other net expenditure		
10,18	25,11	16,47	22,27	1,41	17,25	19,89	32,48	2013	SR in total
10,33	24,59	16,60	22,43	1,25	17,83	19,64	33,62	2014	
10,07	39,20	17,61	21,83	2,49	16,66	24,29	44,32	2015	
10,33	40,17	17,72	22,27	2,54	17,47	24,46	44,45	2016	
10,82	42,56	17,66	22,46	2,56	18,67	24,43	44,88	2017	
15,52	33,28	20,25	39,59	1,94	21,50	21,93	54,38	2013	Bratislavský kraj
15,85	31,92	19,98	38,43	1,57	22,25	21,25	53,66	2014	
11,92	44,03	23,30	30,90	2,46	22,32	29,28	64,42	2015	
12,11	43,39	23,27	30,89	2,41	22,78	29,03	64,15	2016	
12,66	45,14	22,94	31,13	2,45	24,04	29,02	66,13	2017	
15,52	33,28	20,25	39,59	1,94	21,50	21,93	54,38	2013	Bratislavský kraj
15,85	31,92	19,98	38,43	1,57	22,25	21,25	53,66	2014	
11,92	44,03	23,30	30,90	2,46	22,32	29,28	64,42	2015	
12,11	43,39	23,27	30,89	2,41	22,78	29,03	64,15	2016	
12,66	45,14	22,94	31,13	2,45	24,04	29,02	66,13	2017	
.	2013	Západné Slovensko
.	2014	
.	2015	
.	2016	
.	2017	
9,27	26,38	16,41	22,20	0,88	16,75	22,33	35,49	2013	Trnavský kraj
9,31	27,24	17,01	22,76	0,60	19,00	23,89	36,18	2014	
9,26	44,52	18,33	20,99	2,49	16,34	25,91	66,85	2015	
9,46	45,64	18,41	21,55	2,53	17,15	26,05	66,97	2016	
9,80	48,26	18,44	22,13	2,66	18,52	26,08	65,84	2017	
9,83	28,40	16,72	28,78	0,55	14,66	21,65	27,36	2013	Trenčiansky kraj
9,91	23,99	16,89	29,58	0,65	14,96	20,95	28,43	2014	
11,95	44,30	18,29	26,83	2,92	20,07	27,84	43,26	2015	
12,27	45,24	18,46	27,34	2,98	21,25	28,17	44,33	2016	
12,84	48,33	18,54	27,71	3,11	22,97	28,42	45,32	2017	
9,72	22,39	16,11	18,81	2,02	12,18	18,06	34,38	2013	Nitriansky kraj
9,51	24,22	16,76	20,38	1,94	13,36	18,12	39,64	2014	
10,16	35,06	17,54	23,66	2,27	14,56	23,17	43,09	2015	
10,41	36,84	17,76	24,83	2,35	15,78	23,81	43,49	2016	
10,92	39,94	17,52	24,50	2,31	16,81	23,79	44,20	2017	

PRÍJMY A VÝDAVKY DOMÁCNOSTÍ

T 4-1. Peňažné príjmy a výdavky domácností

dokončenie

EUR na osobu a mesiac

SR / oblasť / kraj	Rok	v tom						
		Čisté peňažné príjmy <i>Net money income</i>	Čisté peňažné výdavky <i>Net money expenditure</i>	potraviny a nealkoholic- ké nápoje <i>Food and non-alcoholic beverages</i>	alkoholické nápoje a tabak <i>Alcoholic beverages and tobacco</i>	odievanie a obuv <i>Clothing and footwear</i>	bývanie, voda, elektrina, plyn a iné palivá <i>Housing, water, electricity, gas and other fuels</i>	nábytok, bytové vybavenie a bežná údržba bytu <i>Furnishing, household equipment and routine maintenance of the house</i>
Stredné Slovensko	2013
	2014
	2015
	2016
	2017
Žilinský kraj	2013	362,08	320,21	78,05	10,93	17,20	59,50	12,81
	2014	372,15	322,72	76,78	12,03	17,72	59,76	13,53
	2015	395,15	353,24	70,36	9,66	19,75	60,39	15,95
	2016	410,52	358,01	71,77	9,74	19,98	59,74	16,11
	2017	423,79	363,70	75,17	9,69	20,61	59,01	16,23
Banskobystrický kraj	2013	355,83	312,42	72,12	9,67	13,91	65,87	11,92
	2014	368,72	306,62	70,23	9,57	12,97	64,81	10,12
	2015	420,93	342,06	64,57	8,81	14,18	69,50	17,17
	2016	435,52	345,76	65,96	8,84	14,29	69,00	17,24
	2017	450,62	353,19	69,33	8,84	15,32	67,82	17,32
Východné Slovensko	2013
	2014
	2015
	2016
	2017
Prešovský kraj	2013	328,33	279,51	65,49	7,69	14,58	53,05	11,50
	2014	344,31	274,56	64,64	7,89	13,72	51,32	11,13
	2015	359,36	301,94	56,66	8,09	17,55	55,52	14,07
	2016	375,80	304,56	57,61	8,08	17,56	54,74	14,19
	2017	390,30	312,21	60,21	8,13	18,60	53,65	14,18
Košický kraj	2013	337,33	289,59	68,87	8,00	15,17	60,88	10,16
	2014	350,93	286,37	67,43	8,27	14,58	59,32	10,53
	2015	393,01	306,17	66,45	9,53	9,75	65,71	13,90
	2016	406,85	308,66	67,72	9,51	9,84	64,92	13,97
	2017	421,27	314,91	70,78	9,54	10,46	63,44	13,89

zdroj: ŠÚ SR, DATAcube. (ps3001rr, ps3002rr)

INCOME AND EXPENDITURE OF HOUSEHOLDS

T 4-1. Money income and expenditure of households

End of table

EUR / Person / Month

*Of which :								Year	SR / Area / Region
zdravotníctvo	doprava	pošta a telekomunikácie	rekreácia a kultúra	vzdelávanie	hotely, kaviarne a reštaurácie	rozličné tovary a služby	ostatné čisté výdavky		
Health	Transport	Communications	Recreation and culture	Education	Hotels, cafes and restaurants	Miscellaneous goods and services	Other net expenditure		
.	2013	Stredné Slovensko
.	2014	
.	2015	
.	2016	
.	2017	
9,86	27,79	15,27	19,62	1,66	22,35	17,42	27,75	2013	Žilinský kraj
10,71	26,68	14,90	19,98	1,44	22,52	17,35	29,31	2014	
10,63	44,34	16,52	22,33	3,43	19,51	24,55	35,81	2015	
10,90	45,93	16,70	22,83	3,55	20,36	24,84	35,56	2016	
11,64	46,70	16,48	22,79	3,44	21,71	24,41	35,83	2017	
10,23	22,52	16,57	17,27	1,42	17,62	23,31	29,98	2013	Banskobystrický kraj
10,90	21,92	16,44	17,20	1,31	19,14	22,33	29,68	2014	
8,59	39,81	16,73	21,78	2,16	13,83	23,53	41,39	2015	
8,84	40,78	16,84	22,13	2,16	14,46	23,70	41,51	2016	
9,20	43,26	16,89	22,44	2,17	15,50	23,71	41,39	2017	
.	2013	Východné Slovensko
.	2014	
.	2015	
.	2016	
.	2017	
9,57	20,26	16,18	17,17	0,89	19,86	18,44	24,83	2013	Prešovský kraj
9,18	20,52	16,49	16,28	0,69	19,14	18,02	25,53	2014	
10,35	36,04	15,32	14,38	1,66	15,33	20,12	36,86	2015	
10,67	37,21	15,37	14,52	1,68	16,08	20,11	36,74	2016	
11,15	40,06	15,42	14,71	1,69	17,14	20,19	37,08	2017	
8,17	22,58	14,99	18,64	1,77	13,15	17,67	29,55	2013	Košícký kraj
8,12	22,33	15,01	18,86	1,66	13,03	17,17	30,08	2014	
8,14	29,72	16,13	17,24	2,71	12,86	22,19	31,85	2015	
8,42	30,41	16,18	17,51	2,79	13,47	22,23	31,69	2016	
8,75	32,88	16,25	17,77	2,81	14,37	22,13	31,82	2017	

Source: ŠÚ SR, DATAcube. (ps3001rr, ps3002rr)

T 4-2. Vybrané štrukturálne indikátory založené na priezrovej zložke EU SILC



Selected structural indicators based on the cross-sectional component of EU SILC

SR / oblasť / kraj SR / Area / Region	Rok Year	Hospodáriaci domácnosti <i>Households sharing of expenditures</i>	Osoby v domácnostiach <i>Persons in households</i>	Priemerný hrubý ekvivalentný príjem domácnosti (EUR/mesiac) <i>Average gross equivalised household income (EUR per month)</i>	Priemerný disponibilný ekvivalentný príjem domácnosti (EUR/mesiac) <i>Average disposable equivalised household income (EUR per month)</i>	Osoby pod hranicou chudoby - 60% mediánu <i>Persons below at-risk-of poverty threshold - 60% of median</i>	Miera rizika chudoby - 60% mediánu (%) <i>At-risk-of poverty rate - 60% of median (%)</i>
SR spolu / SR in total	2013	1 852 059	5 415 949	669,45	605,54	694 170	12,8
	2014	1 851 669	5 218 017	718,51	623,69	659 333	12,6
	2015	1 852 059	5 236 124	743,18	607,73	642 872	12,3
	2016	1 852 059	5 247 464	749,82	615,92	668 439	12,7
	2017	1 852 059	5 255 973	764,55	624,25	649 619	12,4
Bratislavský kraj	2013	245 997	618 380	785,66	734,40	49 383	8,0
	2014	245 997	597 846	942,81	805,32	46 470	7,8
	2015	245 997	604 598	897,90	714,23	44 008	7,3
	2016	245 997	614 891	981,55	786,77	33 245	5,4
	2017	245 997	623 194	1 010,08	806,58	28 413	4,6
Bratislavský kraj	2013	245 997	618 380	785,66	734,40	49 383	8,0
	2014	245 997	597 846	942,81	805,32	46 470	7,8
	2015	245 997	604 598	897,90	714,23	44 008	7,3
	2016	245 997	614 891	981,55	786,77	33 245	5,4
	2017	245 997	623 194	1 010,08	806,58	28 413	4,6
Západné Slovensko	2013	647 814	1 836 664	672,36	602,21	211 357	11,5
	2014	644 255	1 769 333	726,13	630,82	183 947	10,4
	2015	647 814	1 768 872	752,93	615,68	179 439	10,1
	2016	647 814	1 766 704	741,36	609,64	189 582	10,7
	2017	647 814	1 765 197	769,91	629,79	176 000	10,0
Trnavský kraj	2013	191 263	557 608	666,58	607,38	51 109	9,2
	2014	191 263	535 234	735,59	637,50	45 688	8,5
	2015	191 263	536 510	761,56	625,05	42 516	7,9
	2016	191 263	537 855	739,36	611,19	48 672	9,0
	2017	191 263	539 211	796,75	647,74	52 854	9,8
Trenčiansky kraj	2013	208 839	592 394	723,49	632,31	48 580	8,2
	2014	207 584	571 847	759,83	660,26	50 843	8,9
	2015	208 839	570 989	773,19	632,77	49 405	8,7
	2016	208 839	569 857	756,59	621,65	44 607	7,8
	2017	208 839	568 733	757,80	626,79	43 682	7,7
Nitriansky kraj	2013	247 712	686 662	632,94	572,04	111 668	16,3
	2014	245 408	662 252	689,39	599,99	87 416	13,2
	2015	247 712	661 373	728,45	593,34	87 518	13,2
	2016	247 712	658 992	729,82	597,99	96 303	14,6
	2017	247 712	657 253	758,37	617,67	79 464	12,1

T 4-2. Vybrané štrukturálne indikátory založené na priezrovej zložke EU SILC

Selected structural indicators based on the cross-sectional component of EU SILC

dokončenie

End of table

SR / oblasť / kraj SR / Area / Region	Rok Year	Hospodáriaci domácnosti <i>Households sharing of expenditures</i>	Osoby v domácnostiach <i>Persons in households</i>	Priemerný hrubý ekvivalentný príjem domácnosti (EUR/mesiac) <i>Average gross equivalised household income (EUR per month)</i>	Priemerný disponibilný ekvivalentný príjem domácnosti (EUR/mesiac) <i>Average disposable equivalised household income (EUR per month)</i>	Osoby pod hranicou chudoby - 60% mediánu <i>Persons below at-risk-of poverty threshold - 60% of median</i>	Miera rizika chudoby - 60% mediánu (%) <i>At-risk-of poverty rate - 60% of median (%)</i>
Stredné Slovensko	2013	458 971	1 347 233	678,65	606,41	179 068	13,3
	2014	458 496	1 301 464	685,33	596,61	198 716	15,3
	2015	458 971	1 300 669	716,80	588,39	193 332	14,9
	2016	458 971	1 299 680	719,47	592,71	191 078	14,7
	2017	458 971	1 298 453	723,80	595,88	181 318	14,0
Žilinský kraj	2013	218 788	690 420	711,02	626,52	76 911	11,1
	2014	218 788	667 450	699,53	607,01	90 206	13,5
	2015	218 788	667 740	732,47	594,72	89 578	13,4
	2016	218 788	668 490	734,78	601,87	94 215	14,1
	2017	218 788	668 778	728,08	597,87	91 852	13,7
Banskobystrický kraj	2013	240 183	656 813	644,62	585,28	102 157	15,6
	2014	239 708	634 014	670,38	585,66	108 510	17,1
	2015	240 183	632 929	700,26	581,71	103 754	16,4
	2016	240 183	631 190	703,25	583,00	96 863	15,3
	2017	240 183	629 675	719,26	593,77	89 466	14,2
Východné Slovensko	2013	499 277	1 613 672	613,92	559,22	254 362	15,8
	2014	502 921	1 549 374	651,13	568,21	230 200	14,9
	2015	499 277	1 561 985	694,22	573,61	226 093	14,5
	2016	499 277	1 566 189	693,58	575,19	254 534	16,3
	2017	499 277	1 569 129	694,72	569,08	263 888	16,8
Prešovský kraj	2013	237 454	818 916	592,61	535,32	156 849	19,2
	2014	237 454	785 615	644,53	561,33	125 940	16,0
	2015	237 454	793 690	682,38	563,15	129 919	16,4
	2016	237 454	794 964	664,08	551,58	147 952	18,6
	2017	237 454	796 508	682,36	561,32	143 979	18,1
Košícký kraj	2013	261 823	794 756	635,88	583,85	97 513	12,3
	2014	265 467	763 759	657,92	575,29	104 260	13,7
	2015	261 823	768 295	706,46	584,41	96 174	12,5
	2016	261 823	771 225	724,00	599,53	106 582	13,8
	2017	261 823	772 621	707,45	577,07	119 909	15,5

G 4-1. Čisté peňažné príjmy a výdavky domácností v krajoch v roku 2017

Net money income and expenditure of households in regions in 2017

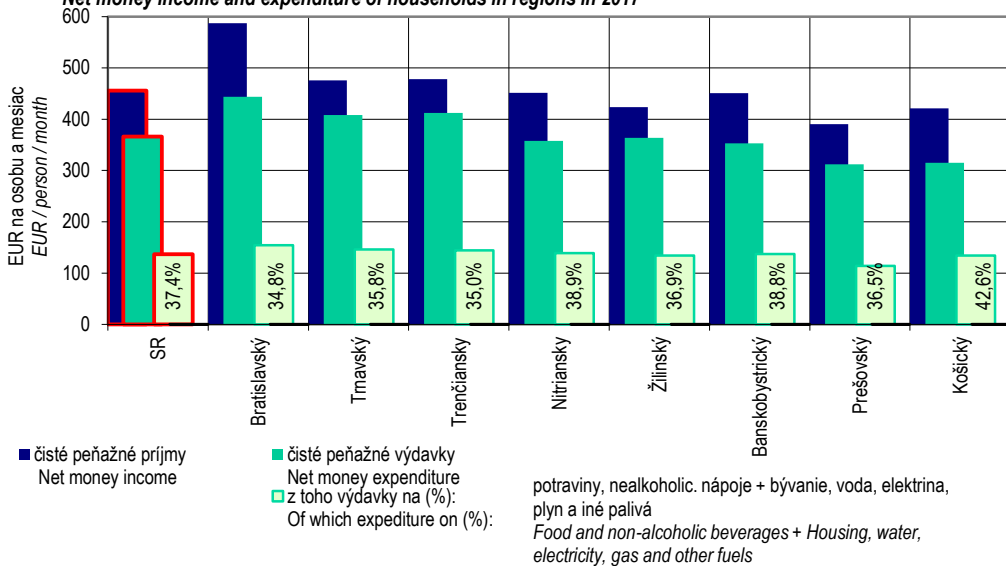

G 4-2. Osoby pod hranicou chudoby - 60% mediánu (EU SILC)

Persons below at-risk-of poverty threshold - 60% of median (EU SILC)

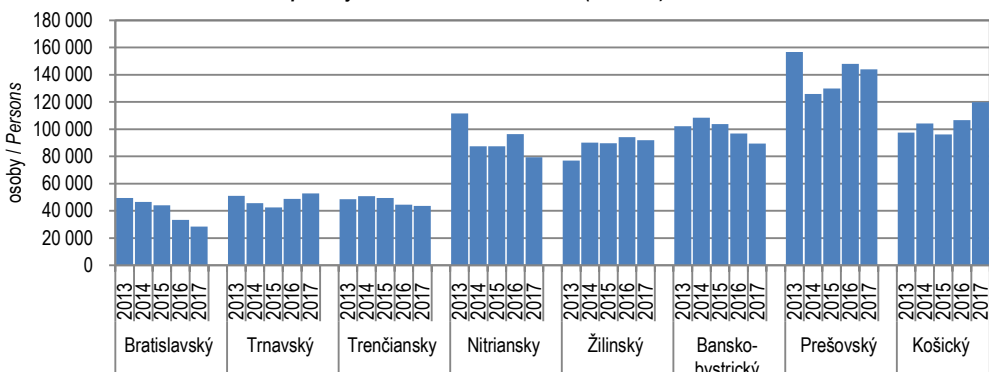

G 4-3. Miera rizika chudoby - 60% mediánu (EU SILC)

At-risk-of poverty rate - 60% of median (EU SILC)

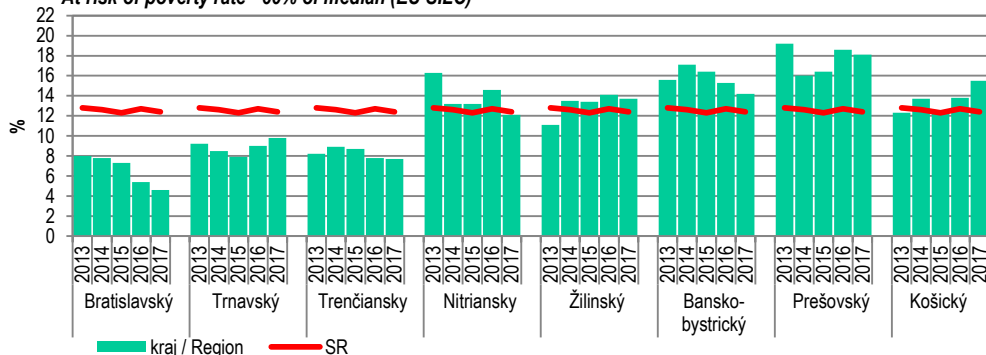

5

VZDELÁVANIE
EDUCATION

Metodické vysvetlivky

Zákon č. 245/2008 Z. z. (školský zákon) definuje jednotlivé druhy škôl poskytujúce predprimárne, základné, stredné, vyššie odborné vzdelanie a záujmové vzdelávanie: materská škola, základná škola, gymnázium, stredná odborná škola, konzervatórium, školy pre deti a žiakov so špeciálnymi výchovno-vzdelávacími potrebami, základná umelecká škola, jazyková škola. Súčasťou školskej výchovno-vzdelávacej sústavy sú aj školské zariadenia.

Podľa zákona č. 245/2008 Z. z. učilištia a stredné odborné učilištia zriadené podľa doterajších predpisov sú strednou odbornou školou poskytujúcou nižšie stredné odborné vzdelanie a stredné odborné vzdelanie. Z tohto dôvodu všetky údaje o učilištiach a stredných odborných učilištiach sú zahrnuté do údajov stredných odborných škôl (úrovne 252, 253 a 352, 353 podľa klasifikácie ISCED 2011).

Vysoké školy definuje zákon č. 131/2002 Z. z. o vysokých školách a o zmene a doplnení niektorých zákonov v znení neskorších predpisov.

Školy, v ktorých sa výchova a vzdelávanie uskutočňujú popri slovenskom jazyku aj v jazyku národnostnej menšiny sa vykazujú ako školy s viacerými výchovnými jazykmi, to znamená, že v týchto školách sú zriadené triedy s vyučovacím jazykom slovenským a triedy s vyučovacím jazykom národnostnej menšiny.

V údajoch o počte učiteľov sú zahrnutí učitelia na ustanovený pracovný čas (plný úväzok) vrátane riaditeľov a zástupcov.

Definície

Materské školy sú predškolské zariadenia, ktoré podporujú osobnostný rozvoj detí v oblasti sociálno-emocionálnej, intelektuálnej, telesnej, morálnej, estetickej, rozvíjajú schopnosti a zručnosti, utvárajú predpoklady na ďalšie vzdelávanie.

Základné školy poskytujú základné vzdelanie v oblasti jazykovej, prírodovednej, spoločenskovednej, umeleckej, športovej, zdravotnej, dopravnej a ďalšie poznatky a zručnosti.

Stredné školy sú gymnáziá, stredné odborné školy a konzervatóriá.

Gymnáziá sú všeobecnovzdelávacie, vnútorne diferencované stredné školy, ktoré pripravujú žiakov vo štvorročnom, v päťročnom alebo v osemročnom vzdelávacom programe a poskytujú úplné stredné všeobecné vzdelanie.

Methodological notes

The Act No 245/2008 Coll. on the Education defines individual types of schools that provide pre-primary, primary, lower secondary, upper secondary, post-secondary non tertiary, the lowest level of tertiary education and leisure time educational activities: kindergarten, basic school, grammar school, secondary vocational school, conservatory, schools for children and pupils with special pedagogical and educational needs, basic school of arts, language school. Educational facilities are also the part of the educational system.

According to the Act No 245/2008 apprentice school and secondary vocational apprentice school established according to the former regulations are titled as secondary vocational schools providing lower secondary vocational and secondary vocational education. For this reason, all data on apprentice schools and secondary vocational apprentice schools are included in the data on secondary vocational schools (levels 252, 253 and 352, 353 by ISCED 2011).

Universities and colleges are defined by Act No 131/2002 Coll. on Universities and Colleges and on amendment of some acts.

Schools, where upbringing and education are carried out in classes with Slovak teaching language as well as in classes where upbringing and education are carried out comprehensively in a language of minority, are reported as schools with several teaching languages.

Teachers for full-time working time, including headmasters and deputy headmasters are included in the number of teachers.

Definitions

Kindergartens are pre-primary facilities, which support child's personality in socio-emotional, intellectual, physical, moral, esthetical area and develops skills and abilities, form the preconditions for further education.

Basic schools provide general education in linguistic, natural-scientific, socio-scientific, artistic, sporting, medical, transportation area and other knowledge and skills.

Secondary schools are grammar schools, secondary vocational schools and conservatories.

Grammar schools are internally differentiated secondary schools providing full secondary general education for students in four-, five- or eight-year educational programme.

Stredné odborné školy poskytujúce odborné vzdelávanie na úrovni 253, 353, 344, 354, 454 a 554 podľa klasifikácie ISCED 2011 sú stredné školy, ktoré pripravujú žiakov v najmenej dvojročnom a najviac päťročnom vzdelávacom programe príslušného odboru vzdelávania. Vzdelávacie programy strednej odbornej školy sú zamerané predovšetkým na výkon povolania a odborných činností v národnom hospodárstve, zdravotníctve, verejnej správe, kultúre, umení a v ostatných oblastiach a môžu pripravovať aj na ďalšie štúdium.

Vysoké školy sú vrcholné vzdelávacie, vedecké a umelecké ustanovizne. Majú výhradné právo poskytovať vysokoškolské vzdelávanie, udeľovať akademické a vedeckopedagogické tituly, používať akademické insígnie a vykonávať akademické obrady.

Secondary vocational school providing vocational education at level 253, 353, 344, 354, 454 and 554 by ISCED 2011 is secondary school, where pupils are educated at least in two- and at most five year educational program of respective branch of education. Educational programs of secondary vocational school are mainly specialized for professional activities of economy, health system, public administration, culture, arts and other professional branches and also they can prepare pupils for next study.

Universities and colleges are supreme educational, scientific and artistic institutions. They are entitled to provide tertiary education and to confer academic and scientific-pedagogical titles, to utilize academic insignia and to execute academic ceremonies.

Zdroj údajov

Zdrojom údajov sú štatistické zisťovania, ktoré realizuje Centrum vedecko-technických informácií SR v pôsobnosti Ministerstva školstva SR.

Podrobnejšie informácie možno získať v Centre vedecko-technických informácií SR (www.cvti.sk).

Source

The statistical surveys carried out by the Slovak Centre of Scientific and Technical Information under administration of the Ministry of Education of the SR are the data source.

Detailed information can be obtained in the Slovak Centre of Scientific and Technical Information (www.cvti.sk)

T 5-0. Medzinárodná štandardná klasifikácia vzdelávania ISCED 2011¹⁾ a systém vzdelávania na Slovensku

Obvyklý vek vzdelávania	Vzdelávacie programy a dosiahnuté vzdelanie podľa ISCED 2011		Kód	Školský systém v Slovenskej republike
Menej ako 3 – 6 rokov	PREDPRIMÁRNE predškolské bez vzdelania, nedokončený 1. stupeň základného vzdelávania		020 030	Materské školy a špeciálne materské školy, 0-té ročníky na základných školách, prípravné triedy v základných školách, prípravné triedy v špeciálnych školách
6 - 15 rokov	Povinná školská dochádzka ²⁾	ZÁKLADNÉ Primárne 1. stupeň základného vzdelávania Nižšie stredné 2. stupeň základného vzdelávania	100 244	1. stupeň základných škôl, 1. stupeň špeciálnych základných škôl – variant C 2. stupeň základných škôl, 2. stupeň špeciálnych základných škôl – variant A, 1. až 4. ročník 8-ročných stredných škôl
15-18/19 rokov alebo iné		STREDNÉ Nižšie stredné odborné Stredné odborné s výučným listom Stredné odborné bez maturity a výučného listu ÚPLNÉ STREDNÉ³⁾ Úplné stredné všeobecné s maturitou Úplné stredné odborné s maturitou a výučným listom Úplné stredné odborné s maturitou bez výučného listu	243 252 253 352 353 353 344 354 354 454	Praktické školy Stredné odborné školy (učebné odbory pre žiakov s mentálnym postihom) Stredné odborné školy (2-ročné vzdelávacie programy – odbory so zvlášť upravenými učebnými plánmi) Stredné odborné školy (učebné odbory pre žiakov s mentálnym postihom) Stredné odborné školy (nematuritné vzdelávacie programy poskytujúce výučný list) Stredné odborné školy (nematuritné vzdelávacie programy neposkytujúce výučný list) Gymnázia Stredné odborné školy (vzdelávacie programy s maturitou poskytujúce aj výučný list) Stredné odborné školy (vzdelávacie programy s maturitou) Stredné odborné školy (vzdelávacie programy s maturitou pre absolventov učebných odborov v nadstavbovom štúdiu)
18/19 + 2 roky	POSTSEKUNDÁRNE NETERCIÁRNE Pomaturitné kvalifikačné, pomaturitné inovačné a pomaturitné zdokonaľovacie štúdium		454	Stredné odborné školy, obchodné akadémie, stredné umelecké školy, konzervatóriá, atď.
18/19 + 3 roky	TERCIÁRNE Vyššie odborné (pomaturitné špecializačné) – absolventi sú diplomovaní špecialisti s titulom DiS (alebo jeho ekvivalent)		554	Stredné odborné školy, konzervatóriá, tanečné konzervatóriá, vyššie stredné odborné školy
18/19 + 4 – 6 rokov a i.	18/19 + 3 – 4 roky	1. stupeň univerzitného štúdia – bakalárske štúdium – absolventom je udelený akademický titul Bc. (alebo jeho ekvivalent)	655 665	Univerzity, vysoké školy Akadémia Policajného zboru Vojenské vysoké školy (bakalárske študijné programy)
	21/22 + 2 roky	2. stupeň univerzitného štúdia – magisterské, inžinierske, doktorské štúdium – absolventom je udelený akademický titul Mgr., Ing., Dr. (alebo ich ekvivalenty)	766 767 768	Univerzity, vysoké školy Akadémia Policajného zboru Vojenské vysoké školy (magisterské, inžinierske a doktorské študijné programy)
24/25 + 3 roky a viac	3. stupeň univerzitného štúdia – doktorandské štúdium – absolventom je udelený vedecký titul PhD., ThD. (alebo ich ekvivalent)		864	Univerzity, vysoké školy Akadémia Policajného zboru Vojenské vysoké školy (doktorandské a postgraduálne štúdium, vedecká výchova)

¹⁾ klasifikácia ISCED 2011 bola schválená v novembri 2011, prvý zber údajov sa uskutočnil v roku 2014²⁾ povinná školská dochádzka je do veku 16 rokov³⁾ absolventi štúdia ukončeného maturitou majú priamy prístup k terciárnemu vzdelávaniu

International Standard Classification of Education ISCED 2011¹⁾ and the system of education in the SR

Age of education	Educational programmes and educational attainment by ISCED 2011		Code	School system in the Slovak Republic
Less than 3 – 6 years	PRE-PRIMARY early childhood education / without education, unfinished 1 st stage of basic schools		020 030	Nursery schools, kindergartens and special kindergartens, zero grades in basic schools, preparatory classes in basic schools, preparatory classes in special schools
6 - 15 years	Compulsory school attendance ²⁾	BASIC Primary 1 st stage of basic schools	100	1 st stage of basic schools, 1 st stage of special basic schools – variant C
		Lower secondary 2 nd stage of basic schools	244	2 nd stage of basic schools, 2 nd stage of special basic schools – variant A, 1 st – 4 th grade of eight-year secondary schools
15-18/19 years or others	Compulsory school attendance ²⁾	SECONDARY Lower secondary vocational Secondary vocational with apprenticeship certificate Secondary vocational without matura and apprenticeship certificate	243 252 253	Practical schools Secondary vocational schools (study fields for students with mental handicap) Secondary vocational schools (2-year educational programmes with specially adjusted curriculum)
		UPPER SECONDARY³⁾ Secondary general with matura Secondary vocational with matura and apprenticeship certificate	352 353	Secondary vocational schools (study fields for students with mental handicap) Secondary vocational schools (educational programmes providing apprenticeship certificate)
		Secondary vocational with matura and without apprenticeship certificate	353	Secondary vocational schools (educational programmes without matura and without providing apprenticeship certificate)
			344	Grammar schools
			354	Secondary vocational schools (educational programmes with matura providing apprenticeship certificate)
			354	Secondary vocational schools (educational programmes with matura)
			454	Secondary vocational schools (educational programmes with matura for graduates of study fields in follow-up courses)
18/19 + 2 years		POST-SECONDARY NON TERTIARY Qualification, innovation and improvement study	454	Secondary vocational schools, commercial academies, secondary schools of art, conservatoires, etc.
18/19 + 3 years		TERTIARY Higher vocational (specialised for graduates with matura) – graduates are awarded by the title DiS. (or its equivalent)	554	Secondary vocational schools, conservatoires, dance conservatoires, higher secondary vocational schools
18/19 + 4 – 6 years or others	18/19 + 3-4 years	1 st degree of university study – bachelor's study – graduates are awarded by the title Bc. (or its equivalent)	655 665	Universities, colleges Police Academy Armed Forces Academy (bachelor's study programmes)
	21/22 + 2 years	2 nd degree of university study – magister's (master's), engineering, doctor's study – graduates are awarded by the title Mgr. (MA), Ing., Dr. (or its equivalent)	766 767 768	Universities, colleges Police Academy Armed Forces Academy (magister's, engineering and doctor's study programmes)
	24/25 + 3 years or more	3 rd degree of university study – postgraduate study – postgraduates are awarded by degree PhD., ThD. (or its equivalent)	864	Universities, colleges Police Academy, Armed Forces Academy (postgraduate study, science education)

¹⁾ In November 2011 ISCED 2011 was approved, the first data collection was carried out in 2014²⁾ Compulsory school attendance is until 16³⁾ Graduates of study with school-leaving examination (matura) have direct access to tertiary education

T 5-1. Materské školy



Kindergartens

SR / oblasť / kraj (okres) SR / Area / Region (District)	Rok Year	Školy Schools	Triedy Classes	Učiteľia (osoby) Teachers (persons)	v tom na školách *Of which: schools			Deti (osoby) Children (persons)	v tom na školách *Of which: schools		
					štátnych State	cirkevných Church	súkrom. Private		štátnych State	cirkevných Church	súkrom. Private
SR spolu / SR in total	2013	2 870	7 526	14 841	14 001	335	505	153 059	145 497	3 592	3 970
	2014	2 897	7 694	15 192	14 269	364	559	156 521	148 058	3 935	4 528
	2015	2 936	7 876	15 582	14 507	404	671	158 061	148 561	4 260	5 240
	2016	2 959	8 042	15 949	14 777	434	738	159 081	148 971	4 478	5 632
	2017	2 984	8 171	16 290	14 975	473	842	160 309	149 017	4 848	6 444
Bratislavský kraj	2013	220	973	1 964	1 709	61	194	20 765	18 891	662	1 212
	2014	232	1 018	2 042	1 764	67	211	21 566	19 372	746	1 448
	2015	244	1 074	2 166	1 848	67	251	22 462	19 969	745	1 748
	2016	248	1 132	2 249	1 917	69	263	23 127	20 579	749	1 799
	2017	258	1 158	2 313	1 950	76	287	23 686	20 836	800	2 050
Bratislavský kraj	2013	220	973	1 964	1 709	61	194	20 765	18 891	662	1 212
	2014	232	1 018	2 042	1 764	67	211	21 566	19 372	746	1 448
	2015	244	1 074	2 166	1 848	67	251	22 462	19 969	745	1 748
	2016	248	1 132	2 249	1 917	69	263	23 127	20 579	749	1 799
	2017	258	1 158	2 313	1 950	76	287	23 686	20 836	800	2 050
Západné Slovensko	2013	979	2 507	4 944	4 799	67	78	51 251	49 937	695	619
	2014	983	2 558	5 062	4 911	73	78	52 270	50 858	758	654
	2015	993	2 618	5 175	4 979	91	105	52 463	50 775	889	799
	2016	998	2 671	5 278	5 060	102	116	52 685	50 778	986	921
	2017	1 004	2 696	5 378	5 120	123	135	52 991	50 771	1 208	1 012
Trnavský kraj	2013	297	795	1 577	1 528	16	33	16 265	15 864	165	236
	2014	297	807	1 613	1 570	13	30	16 682	16 278	168	236
	2015	301	838	1 661	1 601	17	43	16 968	16 477	177	314
	2016	301	853	1 700	1 637	18	45	16 990	16 474	172	344
	2017	302	856	1 722	1 652	22	48	17 165	16 596	211	358
Trenčiansky kraj	2013	277	804	1 589	1 545	14	30	16 679	16 257	145	277
	2014	281	825	1 626	1 572	19	35	17 062	16 553	187	322
	2015	282	847	1 667	1 593	28	46	17 134	16 497	247	390
	2016	285	866	1 716	1 630	33	53	17 373	16 621	304	448
	2017	288	878	1 749	1 644	47	58	17 473	16 537	438	498
Nitriansky kraj	2013	405	909	1 778	1 726	37	15	18 307	17 816	385	106
	2014	405	926	1 823	1 769	41	13	18 526	18 027	403	96
	2015	410	933	1 847	1 785	46	16	18 361	17 801	465	95
	2016	412	952	1 862	1 793	51	18	18 322	17 683	510	129
	2017	414	962	1 907	1 824	54	29	18 353	17 638	559	156

T 5-1. Materské školy Kindergartens

dokončenie

End of table

SR / oblasť / kraj (okres) SR / Area / Region (District)	Rok Year	Školy Schools	Triedy Classes	Učiteľia (osoby) Teachers (persons)	v tom na školách *Of which: schools			Deti (osoby) Children (persons)	v tom na školách *Of which: schools		
					štátnych State	cirkevných Church	súkrom. Private		štátnych State	cirkevných Church	súkrom. Private
Stredné Slovensko	2013	713	1 867	3 638	3 461	59	118	37 705	35 969	627	1 109
	2014	717	1 897	3 689	3 494	68	127	38 345	36 401	731	1 213
	2015	723	1 931	3 755	3 539	75	141	38 535	36 460	811	1 264
	2016	730	1 975	3 876	3 622	84	170	38 880	36 616	867	1 397
	2017	734	2 011	3 961	3 675	91	195	38 988	36 434	914	1 640
Žilinský kraj	2013	341	1 004	1 948	1 847	43	58	20 830	19 840	451	539
	2014	345	1 023	1 978	1 864	51	63	21 294	20 147	544	603
	2015	348	1 051	2 026	1 905	58	63	21 478	20 271	624	583
	2016	352	1 077	2 106	1 959	66	81	21 860	20 491	676	693
	2017	358	1 104	2 167	2 005	72	90	22 048	20 510	717	821
Banskobystrický kraj	2013	372	863	1 690	1 614	16	60	16 875	16 129	176	570
	2014	372	874	1 711	1 630	17	64	17 051	16 254	187	610
	2015	375	880	1 729	1 634	17	78	17 057	16 189	187	681
	2016	378	898	1 770	1 663	18	89	17 020	16 125	191	704
	2017	376	907	1 794	1 670	19	105	16 940	15 924	197	819
Východné Slovensko	2013	958	2 179	4 295	4 032	148	115	43 338	40 700	1 608	1 030
	2014	965	2 221	4 399	4 100	156	143	44 340	41 427	1 700	1 213
	2015	976	2 254	4 486	4 141	171	174	44 601	41 357	1 815	1 429
	2016	983	2 264	4 546	4 178	179	189	44 389	40 998	1 876	1 515
	2017	988	2 307	4 638	4 230	183	225	44 644	40 976	1 926	1 742
Prešovský kraj	2013	526	1 184	2 292	2 117	84	91	23 761	22 016	894	851
	2014	525	1 193	2 327	2 147	89	91	24 123	22 342	939	842
	2015	529	1 208	2 368	2 171	93	104	24 261	22 350	981	930
	2016	536	1 209	2 394	2 191	96	107	24 118	22 184	1 009	925
	2017	534	1 230	2 424	2 205	99	120	24 191	22 161	1 047	983
Košícký kraj	2013	432	995	2 003	1 915	64	24	19 577	18 684	714	179
	2014	440	1 028	2 072	1 953	67	52	20 217	19 085	761	371
	2015	447	1 046	2 118	1 970	78	70	20 340	19 007	834	499
	2016	447	1 055	2 152	1 987	83	82	20 271	18 814	867	590
	2017	454	1 077	2 214	2 025	84	105	20 453	18 815	879	759

zdroj / Source: ŠÚ SR, DATAcube. (sv5001rr)

T 5-2. Základné školy k 15. 9.



Basic schools as at Sept. 15

SR / oblasť / kraj (okres) SR / Area / Region (District)	Rok Year	Školy Schools	Triedy Classes	Učiteľia (osoby) Teachers (persons)	v tom na školách *Of which: schools			Žiaci (osoby) Pupils (persons)	v tom na školách *Of which: schools		
					štátnych State	cirkevných Church	súkrom. Private		štátnych State	cirkevných Church	súkrom. Private
SR spolu / SR in total	2013	2 159	23 146	35 006	32 344	2 002	660	427 377	399 760	22 743	4 874
	2014	2 133	23 133	34 811	32 056	2 034	721	425 731	396 861	23 370	5 500
	2015	2 113	23 234	35 051	32 165	2 124	762	427 418	397 369	23 997	6 052
	2016	2 101	23 369	35 067	32 026	2 172	869	433 465	401 528	24 503	7 434
	2017	2 089	23 604	35 239	32 108	2 175	956	440 582	406 790	25 272	8 520
Bratislavský kraj	2013	153	2 103	3 192	2 695	283	214	42 081	37 174	3 448	1 459
	2014	155	2 169	3 295	2 774	279	242	43 784	38 277	3 579	1 928
	2015	157	2 275	3 449	2 897	298	254	45 921	40 001	3 777	2 143
	2016	159	2 360	3 555	2 926	323	306	48 455	41 968	3 960	2 527
	2017	158	2 438	3 668	3 005	311	352	51 026	44 045	4 196	2 785
Bratislavský kraj	2013	153	2 103	3 192	2 695	283	214	42 081	37 174	3 448	1 459
	2014	155	2 169	3 295	2 774	279	242	43 784	38 277	3 579	1 928
	2015	157	2 275	3 449	2 897	298	254	45 921	40 001	3 777	2 143
	2016	159	2 360	3 555	2 926	323	306	48 455	41 968	3 960	2 527
	2017	158	2 438	3 668	3 005	311	352	51 026	44 045	4 196	2 785
Západné Slovensko	2013	729	7 560	11 460	10 821	559	80	134 488	127 905	6 010	573
	2014	719	7 543	11 374	10 732	546	96	133 579	126 949	6 036	594
	2015	711	7 535	11 405	10 738	562	105	133 398	126 741	6 016	641
	2016	705	7 558	11 410	10 693	577	140	134 719	127 540	6 154	1 025
	2017	700	7 638	11 467	10 753	570	144	136 883	129 368	6 390	1 125
Trnavský kraj	2013	232	2 303	3 477	3 333	108	36	41 751	40 182	1 285	284
	2014	226	2 291	3 451	3 293	107	51	41 459	39 850	1 297	312
	2015	221	2 298	3 464	3 301	107	56	41 701	40 101	1 260	340
	2016	218	2 314	3 457	3 292	114	51	42 229	40 542	1 274	413
	2017	215	2 346	3 512	3 348	115	49	43 022	41 253	1 331	438
Trenčiansky kraj	2013	195	2 267	3 490	3 286	169	35	42 317	40 278	1 779	260
	2014	195	2 262	3 465	3 251	174	40	42 036	40 018	1 752	266
	2015	195	2 243	3 421	3 214	169	38	41 825	39 802	1 746	277
	2016	195	2 246	3 446	3 200	168	78	42 224	39 859	1 788	577
	2017	195	2 285	3 456	3 212	163	81	43 115	40 623	1 849	643
Nitriansky kraj	2013	302	2 990	4 493	4 202	282	9	50 420	47 445	2 946	29
	2014	298	2 990	4 458	4 188	265	5	50 084	47 081	2 987	16
	2015	295	2 994	4 520	4 223	286	11	49 872	46 838	3 010	24
	2016	292	2 998	4 507	4 201	295	11	50 266	47 139	3 092	35
	2017	290	3 007	4 499	4 193	292	14	50 746	47 492	3 210	44

T 5-2. Základné školy k 15. 9.

Basic schools as at Sept. 15

dokončenie

End of table

SR / oblasť / kraj (okres) SR / Area / Region (District)	Rok Year	Školy Schools	Triedy Classes	Učiteľia (osoby) Teachers (persons)	v tom na školách *Of which: schools			Žiaci (osoby) Pupils (persons)	v tom na školách *Of which: schools		
					štátnych State	cirkevných Church	súkrom. Private		štátnych State	cirkevných Church	súkrom. Private
Stredné Slovensko	2013	539	5 910	9 023	8 292	545	186	109 232	101 683	6 249	1 300
	2014	532	5 888	8 886	8 157	539	190	108 097	100 394	6 338	1 365
	2015	530	5 926	8 978	8 226	555	197	107 685	99 701	6 485	1 499
	2016	527	5 894	8 861	8 108	565	188	108 323	99 994	6 592	1 737
	2017	524	5 889	8 833	8 067	568	198	109 232	100 322	6 638	2 272
Žilinský kraj	2013	262	3 176	4 855	4 391	382	82	59 975	54 712	4 593	670
	2014	257	3 169	4 797	4 332	382	83	59 301	53 982	4 631	688
	2015	256	3 184	4 831	4 353	398	80	58 934	53 470	4 767	697
	2016	255	3 177	4 810	4 327	402	81	59 032	53 495	4 815	722
	2017	254	3 165	4 772	4 298	400	74	59 138	53 495	4 826	817
Banskobystrický kraj	2013	277	2 734	4 168	3 901	163	104	49 257	46 971	1 656	630
	2014	275	2 719	4 089	3 825	157	107	48 796	46 412	1 707	677
	2015	274	2 742	4 147	3 873	157	117	48 751	46 231	1 718	802
	2016	272	2 717	4 051	3 781	163	107	49 291	46 499	1 777	1 015
	2017	270	2 724	4 061	3 769	168	124	50 094	46 827	1 812	1 455
Východné Slovensko	2013	738	7 573	11 331	10 536	615	180	141 576	132 998	7 036	1 542
	2014	727	7 533	11 256	10 393	670	193	140 271	131 241	7 417	1 613
	2015	715	7 498	11 219	10 304	709	206	140 414	130 926	7 719	1 769
	2016	710	7 557	11 241	10 299	707	235	141 968	132 026	7 797	2 145
	2017	707	7 639	11 271	10 283	726	262	143 441	133 055	8 048	2 338
Prešovský kraj	2013	424	4 034	6 046	5 657	336	53	73 945	69 520	3 984	441
	2014	417	3 994	6 047	5 617	369	61	73 228	68 735	4 007	486
	2015	406	3 973	5 984	5 534	376	74	73 124	68 473	4 084	567
	2016	404	4 013	6 022	5 546	385	91	74 134	69 051	4 149	934
	2017	402	4 054	6 046	5 527	415	104	74 814	69 439	4 358	1 017
Košícký kraj	2013	314	3 539	5 285	4 879	279	127	67 631	63 478	3 052	1 101
	2014	310	3 539	5 209	4 776	301	132	67 043	62 506	3 410	1 127
	2015	309	3 525	5 235	4 770	333	132	67 290	62 453	3 635	1 202
	2016	306	3 544	5 219	4 753	322	144	67 834	62 975	3 648	1 211
	2017	305	3 585	5 225	4 756	311	158	68 627	63 616	3 690	1 321

zdroj / Source: ŠÚ SR, DATAcube. (sv5002rr)

T 5-3. Gymnázia k 15. 9.



Grammar schools as at Sept. 15

SR / oblasť / kraj (okres) SR / Area / Region (District)	Rok Year	Školy Schools	Triedy Classes	Učiteľia (osoby) Teachers (persons)	v tom na školách *Of which: schools			Žiaci (osoby) Students (persons)	v tom na školách *Of which: schools		
					štátnych State	cirkevných Church	súkrom. Private		štátnych State	cirkevných Church	súkrom. Private
SR spolu / SR in total	2013	247	3 219	7 387	5 344	1 321	722	77 232	60 553	12 435	4 244
	2014	244	3 147	6 999	5 116	1 259	624	75 512	59 209	12 074	4 229
	2015	246	3 099	6 933	5 022	1 222	689	74 352	58 005	11 913	4 434
	2016	242	3 011	6 793	4 875	1 224	694	72 807	56 437	12 039	4 331
	2017	240	3 090	6 839	4 870	1 268	701	74 373	57 186	12 585	4 602
Bratislavský kraj	2013	44	581	1 416	893	221	302	13 693	9 789	2 115	1 789
	2014	43	571	1 310	849	218	243	13 679	9 852	2 089	1 738
	2015	45	591	1 369	870	211	288	13 960	9 991	2 061	1 908
	2016	44	566	1 382	849	219	314	13 660	9 602	2 187	1 871
	2017	44	591	1 401	868	238	295	14 439	10 129	2 362	1 948
Bratislavský kraj	2013	44	581	1 416	893	221	302	13 693	9 789	2 115	1 789
	2014	43	571	1 310	849	218	243	13 679	9 852	2 089	1 738
	2015	45	591	1 369	870	211	288	13 960	9 991	2 061	1 908
	2016	44	566	1 382	849	219	314	13 660	9 602	2 187	1 871
	2017	44	591	1 401	868	238	295	14 439	10 129	2 362	1 948
Západné Slovensko	2013	68	866	1 992	1 519	368	105	20 558	16 677	3 251	630
	2014	68	847	1 877	1 438	342	97	19 987	16 243	3 045	699
	2015	67	813	1 827	1 412	307	108	19 553	15 974	2 877	702
	2016	65	795	1 766	1 374	280	112	19 165	15 700	2 752	713
	2017	65	810	1 760	1 367	279	114	19 409	15 839	2 828	742
Trnavský kraj	2013	22	279	635	520	81	34	6 388	5 332	757	299
	2014	23	279	621	508	73	40	6 222	5 247	679	296
	2015	22	268	584	485	57	42	6 069	5 190	581	298
	2016	21	265	590	502	45	43	6 025	5 196	506	323
	2017	21	272	593	500	48	45	6 190	5 287	550	353
Trenčiansky kraj	2013	19	287	641	478	111	52	6 636	5 242	1 109	285
	2014	19	280	597	449	105	43	6 494	5 087	1 046	361
	2015	19	267	610	453	103	54	6 416	5 013	1 033	370
	2016	19	262	559	407	98	54	6 349	4 938	1 049	362
	2017	19	263	565	405	102	58	6 383	4 957	1 063	363
Nitriansky kraj	2013	27	300	716	521	176	19	7 534	6 103	1 385	46
	2014	26	288	659	481	164	14	7 271	5 909	1 320	42
	2015	26	278	633	474	147	12	7 068	5 771	1 263	34
	2016	25	268	617	465	137	15	6 791	5 566	1 197	28
	2017	25	275	602	462	129	11	6 836	5 595	1 215	26

T 5-3. Gymnázia k 15. 9.

Grammar schools as at Sept. 15

dokončenie

End of table

SR / oblasť / kraj (okres) SR / Area / Region (District)	Rok Year	Školy Schools	Triedy Classes	Učiteľia (osoby) Teachers (persons)	v tom na školách *Of which: schools			Žiaci (osoby) Students (persons)	v tom na školách *Of which: schools		
					štátnych State	cirkevných Church	súkrom. Private		štátnych State	cirkevných Church	súkrom. Private
Stredné Slovensko	2013	60	781	1 769	1 368	277	124	18 807	15 625	2 564	618
	2014	59	762	1 683	1 311	253	119	18 193	14 993	2 573	627
	2015	59	737	1 594	1 241	248	105	17 696	14 478	2 633	585
	2016	59	712	1 595	1 212	278	105	17 355	14 029	2 748	578
	2017	58	731	1 599	1 210	284	105	17 630	14 122	2 884	624
Žilinský kraj	2013	30	430	997	793	161	43	11 061	9 244	1 569	248
	2014	30	423	950	761	154	35	10 714	8 873	1 596	245
	2015	30	413	910	729	150	31	10 438	8 610	1 637	191
	2016	30	406	918	715	171	32	10 217	8 335	1 697	185
	2017	30	417	927	714	185	28	10 353	8 339	1 807	207
Banskobystrický kraj	2013	30	351	772	575	116	81	7 746	6 381	995	370
	2014	29	339	733	550	99	84	7 479	6 120	977	382
	2015	29	324	684	512	98	74	7 258	5 868	996	394
	2016	29	306	677	497	107	73	7 138	5 694	1 051	393
	2017	28	314	672	496	99	77	7 277	5 783	1 077	417
Východné Slovensko	2013	75	991	2 210	1 564	455	191	24 174	18 462	4 505	1 207
	2014	74	967	2 129	1 518	446	165	23 653	18 121	4 367	1 165
	2015	75	958	2 143	1 499	456	188	23 143	17 562	4 342	1 239
	2016	74	938	2 050	1 440	447	163	22 627	17 106	4 352	1 169
	2017	73	958	2 079	1 425	467	187	22 895	17 096	4 511	1 288
Prešovský kraj	2013	39	502	1 116	745	283	88	12 352	8 996	2 820	536
	2014	38	480	1 060	717	271	72	11 923	8 761	2 644	518
	2015	39	473	1 069	718	265	86	11 633	8 494	2 526	613
	2016	38	460	1 011	677	248	86	11 329	8 263	2 488	578
	2017	38	466	1 035	664	266	105	11 442	8 177	2 578	687
Košícký kraj	2013	36	489	1 094	819	172	103	11 822	9 466	1 685	671
	2014	36	487	1 069	801	175	93	11 730	9 360	1 723	647
	2015	36	485	1 074	781	191	102	11 510	9 068	1 816	626
	2016	36	478	1 039	763	199	77	11 298	8 843	1 864	591
	2017	35	492	1 044	761	201	82	11 453	8 919	1 933	601

zdroj / Source: ŠÚ SR, DATAcube. (sv5003rr)

T 5-4. Stredné odborné školy k 15. 9.



Secondary vocational schools as at Sept. 15

SR / oblasť / kraj (okres) SR / Area / Region (District)	Rok Year	Školy Schools	Triedy Classes	Učiteľia (osoby) Teachers (persons)	v tom na školách *Of which: schools			Žiaci (osoby) Students (persons)	v tom na školách *Of which: schools		
					štátnych State	cirkevných Church	súkrom. Private		štátnych State	cirkevných Church	súkrom. Private
SR spolu / SR in total	2013	462	7 247	14 464	12 013	549	1 902	158 122	136 599	4 787	16 736
	2014	454	6 921	13 915	11 640	504	1 771	151 757	131 300	4 672	15 785
	2015	458	6 700	13 540	11 303	503	1 734	147 465	127 058	4 613	15 794
	2016	451	6 475	13 220	10 987	508	1 725	143 496	122 746	4 646	16 104
	2017	446	6 276	12 839	10 655	504	1 680	139 388	118 722	4 633	16 033
Bratislavský kraj	2013	60	683	1 521	1 170	14	337	14 397	11 847	233	2 317
	2014	58	660	1 466	1 164	13	289	14 051	11 699	208	2 144
	2015	57	643	1 530	1 246	13	271	13 772	11 387	226	2 159
	2016	57	647	1 573	1 269	13	291	14 073	11 310	219	2 544
	2017	56	638	1 571	1 270	12	289	14 017	11 236	226	2 555
Bratislavský kraj	2013	60	683	1 521	1 170	14	337	14 397	11 847	233	2 317
	2014	58	660	1 466	1 164	13	289	14 051	11 699	208	2 144
	2015	57	643	1 530	1 246	13	271	13 772	11 387	226	2 159
	2016	57	647	1 573	1 269	13	291	14 073	11 310	219	2 544
	2017	56	638	1 571	1 270	12	289	14 017	11 236	226	2 555
Západné Slovensko	2013	148	2 540	4 930	4 171	136	623	55 146	47 780	1 077	6 289
	2014	147	2 416	4 744	4 034	116	594	52 365	45 411	1 040	5 914
	2015	145	2 288	4 504	3 837	115	552	50 075	43 836	1 002	5 237
	2016	143	2 185	4 327	3 679	101	547	47 942	41 880	971	5 091
	2017	141	2 097	4 189	3 541	97	551	46 047	39 967	1 017	5 063
Trnavský kraj	2013	47	886	1 586	1 158	38	390	17 959	13 039	512	4 408
	2014	47	841	1 530	1 135	35	360	16 928	12 434	443	4 051
	2015	46	760	1 398	1 072	33	293	15 556	12 053	447	3 056
	2016	46	730	1 356	1 038	30	288	14 995	11 555	459	2 981
	2017	45	686	1 303	1 022	33	248	14 333	11 182	461	2 690
Trenčiansky kraj	2013	42	734	1 521	1 414	47	60	16 862	16 134	290	438
	2014	41	694	1 457	1 360	31	66	15 938	15 180	315	443
	2015	39	659	1 367	1 250	35	82	15 192	14 368	296	528
	2016	37	614	1 285	1 178	25	82	14 251	13 424	256	571
	2017	36	588	1 241	1 132	25	84	13 465	12 736	260	469
Nitriansky kraj	2013	59	920	1 823	1 599	51	173	20 325	18 607	275	1 443
	2014	59	881	1 757	1 539	50	168	19 499	17 797	282	1 420
	2015	60	869	1 739	1 515	47	177	19 327	17 415	259	1 653
	2016	60	841	1 686	1 463	46	177	18 696	16 901	256	1 539
	2017	60	823	1 645	1 387	39	219	18 249	16 049	296	1 904

T 5-4. Stredné odborné školy k 15. 9.

Secondary vocational schools as at Sept. 15

dokončenie

End of table

SR / oblasť / kraj (okres) SR / Area / Region (District)	Rok Year	Školy Schools	Triedy Classes	Učiteľia (osoby) Teachers (persons)	v tom na školách *Of which: schools			Žiaci (osoby) Students (persons)	v tom na školách *Of which: schools		
					štátnych State	cirkevných Church	súkrom. Private		štátnych State	cirkevných Church	súkrom. Private
Stredné Slovensko	2013	120	1 891	3 697	3 057	152	488	41 538	36 549	1 267	3 722
	2014	117	1 799	3 534	2 935	152	447	39 656	34 882	1 271	3 503
	2015	119	1 741	3 396	2 812	150	434	38 704	33 752	1 267	3 685
	2016	117	1 684	3 347	2 739	153	455	37 576	32 386	1 311	3 879
	2017	115	1 636	3 241	2 669	161	411	36 536	31 434	1 289	3 813
Žilinský kraj	2013	62	1 065	2 103	1 722	152	229	23 804	21 035	1 267	1 502
	2014	61	1 017	2 007	1 658	152	197	22 748	20 069	1 271	1 408
	2015	62	976	1 923	1 594	150	179	21 977	19 366	1 267	1 344
	2016	59	935	1 903	1 545	153	205	21 123	18 294	1 311	1 518
	2017	57	900	1 822	1 487	161	174	20 339	17 567	1 289	1 483
Banskobystrický kraj	2013	58	826	1 594	1 335	0	259	17 734	15 514	0	2 220
	2014	56	782	1 527	1 277	0	250	16 908	14 813	0	2 095
	2015	57	765	1 473	1 218	0	255	16 727	14 386	0	2 341
	2016	58	749	1 444	1 194	0	250	16 453	14 092	0	2 361
	2017	58	736	1 419	1 182	0	237	16 197	13 867	0	2 330
Východné Slovensko	2013	134	2 133	4 316	3 615	247	454	47 041	40 423	2 210	4 408
	2014	132	2 046	4 171	3 507	223	441	45 685	39 308	2 153	4 224
	2015	137	2 028	4 110	3 408	225	477	44 914	38 083	2 118	4 713
	2016	134	1 959	3 973	3 300	241	432	43 905	37 170	2 145	4 590
	2017	134	1 905	3 838	3 175	234	429	42 788	36 085	2 101	4 602
Prešovský kraj	2013	75	1 101	2 258	1 867	129	262	24 577	20 967	970	2 640
	2014	73	1 032	2 137	1 766	125	246	23 388	20 024	860	2 504
	2015	74	994	2 076	1 706	122	248	22 602	19 254	843	2 505
	2016	73	951	1 949	1 606	122	221	22 111	18 722	915	2 474
	2017	73	922	1 894	1 558	118	218	21 782	18 461	871	2 450
Košícký kraj	2013	59	1 032	2 058	1 748	118	192	22 464	19 456	1 240	1 768
	2014	59	1 014	2 034	1 741	98	195	22 297	19 284	1 293	1 720
	2015	63	1 034	2 034	1 702	103	229	22 312	18 829	1 275	2 208
	2016	61	1 008	2 024	1 694	119	211	21 794	18 448	1 230	2 116
	2017	61	983	1 944	1 617	116	211	21 006	17 624	1 230	2 152

zdroj / Source: ŠÚ SR, DATAcube. (sv5004r)

T 5-5. Vysoké školy k 31. 10.



Universities and colleges as at Oct. 31

SR / oblasť / kraj SR / Area / Region	Rok Year	Školy Schools	Fakulty Faculties	Študenti (osoby) Students (persons)		Absolventi (osoby) Graduates (persons)	
				denné štúdium Full-time study	externé štúdium Part-time study	denné štúdium Full-time study	externé štúdium Part-time study
SR spolu / SR in total	2013	36	132	132 602	50 240	41 484	23 689
	2014	36	131	127 077	43 243	40 853	20 255
	2015	35	129	118 856	35 492	39 207	16 968
	2016	35	129	118 496	31 820	37 407	14 331
	2017	34	128	106 967	26 089	34 504	11 749
Bratislavský kraj	2013	13	48	52 730	22 189	15 438	10 669
	2014	13	44	45 550	19 478	13 902	9 218
	2015	12	42	42 770	14 833	13 771	7 794
	2016	12	42	43 048	13 986	12 753	5 880
	2017	11	41	38 558	11 211	12 412	5 641
Bratislavský kraj	2013	13	48	52 730	22 189	15 438	10 669
	2014	13	44	45 550	19 478	13 902	9 218
	2015	12	42	42 770	14 833	13 771	7 794
	2016	12	42	43 048	13 986	12 753	5 880
	2017	11	41	38 558	11 211	12 412	5 641
Západné Slovensko	2013	10	33	28 826	15 169	9 280	7 008
	2014	10	34	30 014	12 433	10 503	5 730
	2015	10	34	28 380	10 759	9 676	4 921
	2016	10	34	27 109	9 106	9 382	4 283
	2017	10	33	25 091	8 231	8 399	2 993
Trnavský kraj	2013	4	13	9 691	5 471	2 785	2 067
	2014	4	14	11 752	4 357	4 144	1 851
	2015	4	14	11 187	3 844	3 717	1 675
	2016	4	14	10 672	3 904	3 596	1 454
	2017	4	13	10 372	2 796	3 260	1 171
Trenčiansky kraj	2013	3	6	3 294	4 862	985	2 643
	2014	3	6	3 026	3 807	1 078	2 045
	2015	3	6	2 701	3 026	767	1 663
	2016	3	6	2 418	1 909	913	1 417
	2017	3	6	2 093	2 704	717	747
Nitriansky kraj	2013	3	14	15 841	4 836	5 510	2 298
	2014	3	14	15 236	4 269	5 281	1 834
	2015	3	14	14 492	3 889	5 192	1 583
	2016	3	14	14 019	3 293	4 873	1 412
	2017	3	14	12 626	2 731	4 422	1 075

T 5-5. Vysoké školy k 31. 10.

Universities and colleges as at Oct. 31

dokončenie

End of table

SR / oblasť / kraj SR / Area / Region	Rok Year	Školy Schools	Fakulty Faculties	Študenti (osoby) Students (persons)		Absolventi (osoby) Graduates (persons)	
				denné štúdium Full-time study	externé štúdium Part-time study	denné štúdium Full-time study	externé štúdium Part-time study
Stredné Slovensko	2013	7	26	23 995	7 044	7 737	3 315
	2014	7	26	24 592	5 965	7 447	2 659
	2015	7	26	22 062	5 239	7 296	2 026
	2016	7	26	21 389	4 389	7 073	2 401
	2017	7	27	19 294	3 255	6 424	1 679
Žilinský kraj	2013	3	12	13 167	3 251	4 017	1 690
	2014	3	12	13 656	2 468	4 089	1 174
	2015	3	12	12 089	2 142	3 773	804
	2016	3	12	12 015	1 934	3 774	1 331
	2017	3	12	10 900	1 511	3 234	742
Banskobystrický kraj	2013	4	14	10 828	3 793	3 720	1 625
	2014	4	14	10 936	3 497	3 358	1 485
	2015	4	14	9 973	3 097	3 523	1 222
	2016	4	14	9 374	2 455	3 299	1 070
	2017	4	15	8 394	1 744	3 190	937
Východné Slovensko	2013	6	25	27 051	5 838	9 029	2 697
	2014	6	27	26 921	5 367	9 001	2 648
	2015	6	27	25 644	4 661	8 464	2 227
	2016	6	27	26 950	4 339	8 199	1 767
	2017	6	27	24 024	3 392	7 269	1 436
Prešovský kraj	2013	2	9	7 607	2 362	2 239	1 003
	2014	2	10	8 199	2 470	2 620	934
	2015	2	10	8 043	2 338	2 813	911
	2016	2	10	8 491	2 384	2 574	867
	2017	2	10	7 814	1 745	2 593	744
Košícký kraj	2013	4	16	19 444	3 476	6 790	1 694
	2014	4	17	18 722	2 897	6 381	1 714
	2015	4	17	17 601	2 323	5 651	1 316
	2016	4	17	18 459	1 955	5 625	900
	2017	4	17	16 210	1 647	4 676	692

zdroj / Source: ŠÚ SR, DATAcube. (sv3023rr,sv3024rr)

G 5-1. Vývoj počtu detí v materských školách v krajoch

Development of number of children in kindergartens in regions

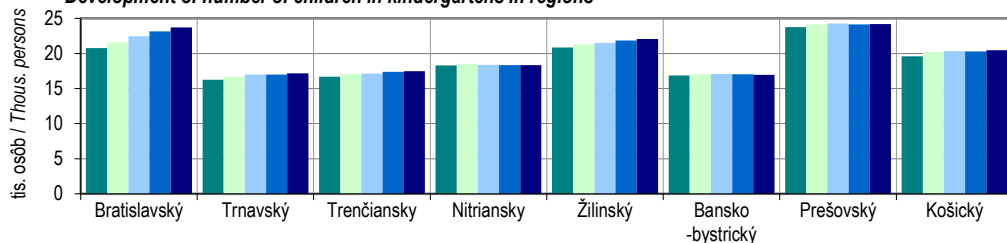

G 5-2. Vývoj počtu žiakov základných škôl v krajoch

Development of number of pupils in basic schools in regions

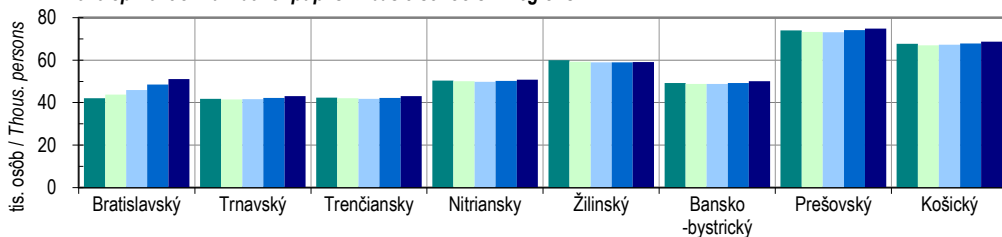

G 5-3. Vývoj počtu žiakov gymnázií v krajoch

Development of number of students in grammar schools in regions

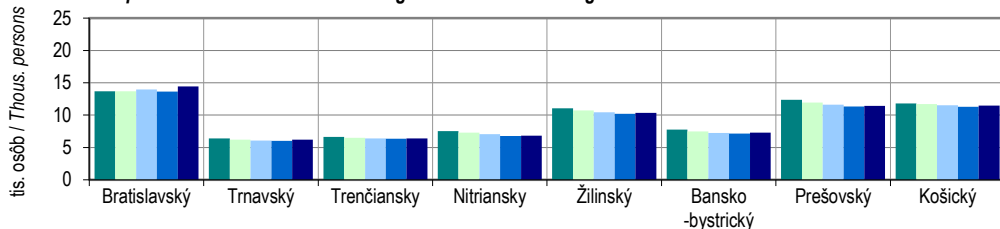

G 5-4. Vývoj počtu študentov stredných odborných škôl v krajoch

Development of number of students of secondary vocational schools in regions

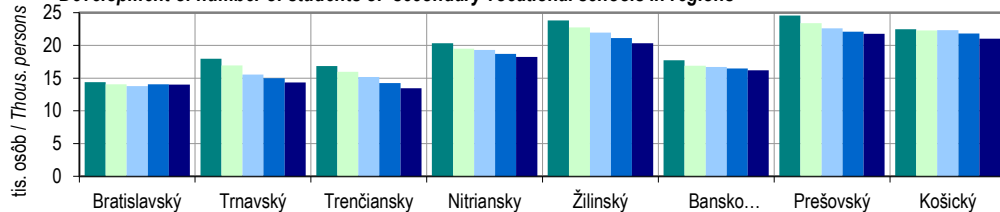

G 5-5. Vývoj počtu študentov vysokých škôl v krajoch

Development of number of students at universities and colleges in regions

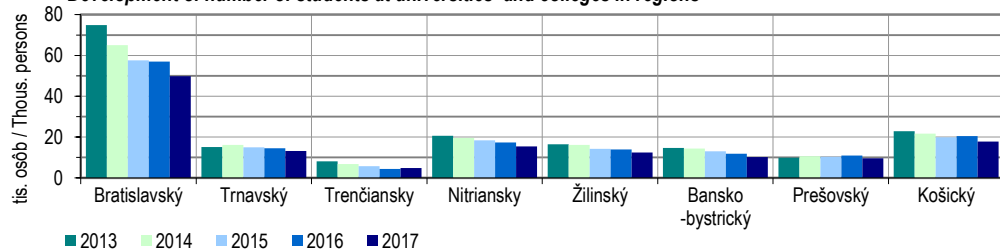

■ 2013 ■ 2014 ■ 2015 ■ 2016 ■ 2017

6

ZDRAVIE
HEALTH

Metodické vysvetlivky

Údaje sú za vybrané ukazovatele o sieti a činnosti **zdravotníckych zariadení** v SR a príjmoch a výdavkoch zdravotných poisťovní.

Zdravotnícke zariadenia zahŕňajú zariadenia ambulantnej, ústavnej a lekárskej zdravotnej starostlivosti, hematologicko-transfúziologické zariadenia a ostatné zariadenia.

Do zariadení ambulantnej zdravotnej starostlivosti sa zaraďujú ambulancie všeobecnej zdravotnej starostlivosti, ambulancie špecializovanej zdravotnej starostlivosti, ambulancie záchranné zdravotnej služby, zariadenia na poskytovanie jednotňovej zdravotnej starostlivosti, stacionárne, polikliniky, agentúry domácej ošetrovateľskej starostlivosti, zariadenia spoločných vyšetrovacích a liečebných zložiek, mobilné hospice a ambulancie lekárskej služby prvej pomoci.

Medzi zariadenia ústavnej zdravotnej starostlivosti patria všeobecné nemocnice, špecializované nemocnice, liečebne, hospice, domy ošetrovateľskej starostlivosti, prírodné liečebné kúpele, kúpeľné liečebne a zariadenia biomedicínskeho výskumu. Kategória prírodné liečebné kúpele pokrýva aj kúpeľné liečebne.

Údaje o **pracovnej neschopnosti** sa preberajú z administratívnych zdrojov Sociálnej poisťovne.

Methodological notes

Data is given for selected indicators on the network and activities of **health facilities** in the SR and revenues and expenditures of health insurance companies.

The health care facilities include out-patient health care facilities, institutional health care facilities, pharmaceutical care facilities, haematology and transfusiology facilities and other facilities.

The out-patient health care facilities contain general out-patient care units, specialised out-patient care units, emergency out-patient units, facilities providing day care, residential health care units, polyclinics, home nursing care agencies, facilities for common examination and curative components, mobile hospices and out-patient medical first aid service units.

The institutional health care facilities cover general hospitals, specialised hospitals, institutes for treatment, hospice, houses of nursing care, natural curative spas, spa institutes and facilities of biomedicine research. Category of natural curative spas contains also curative spas.

Data on **incapacity for work** is processed and provided from administrative sources of the Social Insurance Agency.

Definície

Pracovné miesto sa určuje podľa počtu zmluvných úväzkových hodín samostatných odborných zdravotníckych pracovníkov v zmysle príslušných predpisov, pričom celková dĺžka ustanoveného týždenného pracovného času v organizácii sa počíta ako jedno pracovné miesto. Neúplné alebo ďalšie úväzky sa pri vykazovaní prepočítavajú na celé pracovné miesta. Prepočet počtu zamestnancov na plne zamestnaných sa zásadne nevykonáva u tých zamestnancov, ktorí z dôvodu zdraviu škodlivého prostredia a pod. majú právnymi predpismi stanovený kratší pracovný čas.

Priemerná doba pracovnej neschopnosti vyjadruje počet kalendárnych dní pracovnej neschopnosti pripadajúcich na jeden novohlásený prípad pracovnej neschopnosti.

Priemerné percento pracovnej neschopnosti je podiel kalendárnych dní pracovnej neschopnosti pre chorobu a úraz a priemerného počtu nemocensky poistených, násobený počtom kalendárnych dní v roku.

Definitions

Working post is determined by the number of contractual duty hours of independent specialized health professionals according to the particular rules where total length of set (specified) working time per week is considered as one working post. Partial or additional duties are converted to the whole working posts. The conversion of the number of employees into the whole working posts is not principally performed at those employees whom due to unhealthy and harmful environment, shortened working time have been enacted.

Average duration of incapacity for work is the number of calendar days of incapacity for work per one newly reported case of incapacity for work.

Average percentage of incapacity for work is calculated as a ratio of calendar days of incapacity for work because of illness and injury and average number of employed covered by sickness insurance, multiplied by the number of calendar days of the year.

Príjmy z výberu poistného na zdravotné poistenie predstavujú platby platiteľov podľa platných zákonov.

Výdavky hradené zdravotnými poisťovňami sú úhrady zdravotných poisťovní za zdravotnú starostlivosť poskytnutú ich poistencom v súlade s platným Liečebným poriadkom.

Revenue from the collection of premium for health insurance represents payments of payers under the applicable laws.

Expenditures paid by health insurance companies are reimbursements of health insurance companies for health care provided to their insured in accordance with the valid Therapeutic Regulation.

Zdroj údajov	Source
Údaje o zdravotníckej starostlivosti sa publikujú súhrnne za rezorty Ministerstva zdravotníctva SR, Ministerstva obrany SR, Ministerstva vnútra SR, Ministerstva spravodlivosti SR, Ministerstva dopravy a výstavby SR.	Data on health care are summarily published for the branches of the Ministry of Health of the SR, the Ministry of Defence of the SR, the Ministry of Interior of the SR, the Ministry of Justice of the SR, The Ministry of Transport, and Construction of the SR.
Údaje o pracovnej neschopnosti sú preberané zo Sociálnej poisťovne.	Data on incapacity for work is provided by the Social Insurance Agency.
Údaje o príjmoch a výdavkoch zdravotných poisťovní sa získavajú z administratívnych zdrojov.	Data on income and expenditure of health insurance companies are obtained from administrative sources.
Širšie informácie možno získať v publikácii Pracovná neschopnosť pre chorobu a úraz.	Further information is provided in publication Disability to Work due to of illness and injury.

T 6-1. Zdravotnícke zariadenia k 31.12.



Health facilities as at Dec. 31

SR / oblasť / kraj SR / Area / Region	Rok Year	Zdravotnícke zariadenia spolu ¹⁾ Health facilities in total ¹⁾	z toho / Of which:			
			nemocnice Hospitals	zariadenia ambulantnej zdravotnej starostlivosti ¹⁾ Out-patient care facilities ¹⁾	prírodné liečebné kúpele Natural curative spa	liečebne Institutes for treatment
SR spolu / SR in total	2013	13 022	117	10 152	29	35
	2014	13 040	117	10 141	27	30
	2015	13 099	116	10 131	30	33
	2016	13 160	115	10 124	29	37
	2017	12 816	115	9 839	29	35
Bratislavský kraj	2013	1 763	20	1 370	.	4
	2014	1 770	21	1 384	.	3
	2015	1 807	21	1 398	.	3
	2016	1 827	21	1 392	.	5
	2017	1 790	20	1 363	.	6
Bratislavský kraj	2013	1 763	20	1 370	.	4
	2014	1 770	21	1 384	.	3
	2015	1 807	21	1 398	.	3
	2016	1 827	21	1 392	.	5
	2017	1 790	20	1 363	.	6
Západné Slovensko	2013	4 281	28	3 328	6	9
	2014	4 275	27	3 309	6	10
	2015	4 295	27	3 311	7	11
	2016	4 309	27	3 309	7	11
	2017	4 183	27	3 198	6	10
Trnavský kraj	2013	1 259	6	962	2	3
	2014	1 255	6	951	2	3
	2015	1 283	6	967	3	3
	2016	1 299	6	977	3	3
	2017	1 260	6	945	2	3
Trenčiansky kraj	2013	1 394	10	1 081	4	3
	2014	1 401	10	1 078	4	3
	2015	1 385	10	1 068	4	3
	2016	1 386	10	1 060	4	3
	2017	1 350	10	1 025	4	2
Nitriansky kraj	2013	1 628	12	1 285	.	3
	2014	1 619	11	1 280	.	4
	2015	1 627	11	1 276	.	5
	2016	1 624	11	1 272	.	5
	2017	1 573	11	1 228	.	5

T 6-1. Zdravotnícke zariadenia k 31.12.

Health facilities as at Dec. 31

dokončenie

End of table

SR / oblasť / kraj SR / Area / Region	Rok Year	Zdravotnícke zariadenia spolu ¹⁾ Health facilities in total ¹⁾	z toho / Of which:			
			nemocnice Hospitals	zariadenia ambulantnej zdravotnej starostlivosti ¹⁾ Out-patient care facilities ¹⁾	prírodné liečebné kúpele Natural curative spa	liečebne Institutes for treatment
Stredné Slovensko	2013	3 135	30	2 432	12	10
	2014	3 117	31	2 408	11	8
	2015	3 136	31	2 401	12	9
	2016	3 157	31	2 409	11	9
	2017	3 054	32	2 340	12	7
Žilinský kraj	2013	1 593	10	1 238	4	5
	2014	1 561	10	1 204	4	4
	2015	1 569	10	1 205	4	4
	2016	1 597	10	1 218	4	4
	2017	1 537	11	1 176	4	3
Banskobystrický kraj	2013	1 542	20	1 194	8	5
	2014	1 556	21	1 204	7	4
	2015	1 567	21	1 196	8	5
	2016	1 560	21	1 191	7	5
	2017	1 517	21	1 164	8	4
Východné Slovensko	2013	3 817	39	2 996	11	12
	2014	3 859	38	3 021	10	9
	2015	3 849	37	3 009	11	10
	2016	3 855	36	3 002	11	12
	2017	3 777	36	2 926	11	12
Prešovský kraj	2013	1 851	20	1 451	10	6
	2014	1 845	19	1 444	9	3
	2015	1 865	19	1 460	10	3
	2016	1 898	18	1 464	10	5
	2017	1 888	18	1 444	10	5
Košícký kraj	2013	1 966	19	1 545	1	6
	2014	2 014	19	1 577	1	6
	2015	1 984	18	1 549	1	7
	2016	1 957	18	1 538	1	7
	2017	1 889	18	1 482	1	7

¹⁾ v údajoch za SR zahrnuté ambulančné záchranné zdravotnej služby /
Emergency out-patient units have been included in data for the whole SR
zdroj / Source: ŠÚ SR, DATAcube. (zd3004rr)

T 6-2. Postel'ový fond v zdravotníckych zariadeniach k 31.12.



Bed fund in health facilities as at Dec. 31

SR / oblasť / kraj SR / Area / Region	Rok Year	Zdravotnícke zariadenia spolu Health facilities in total	v tom / *Of which:		
			nemocnice Hospitals	prírodné liečebné kúpele Natural curative spa	liečebne Institutes for treatment
SR spolu / SR in total	2013	42 245	30 067	10 517	1 661
	2014	42 352	30 105	10 733	1 514
	2015	42 367	29 817	10 896	1 654
	2016	43 191	30 057	11 406	1 728
	2017	41 428	30 405	9 384	1 639
Bratislavský kraj	2013	4 820	4 673	.	147
	2014	4 745	4 674	.	71
	2015	4 754	4 683	.	71
	2016	4 813	4 707	.	106
	2017	4 848	4 731	.	117
Bratislavský kraj	2013	4 820	4 673	.	147
	2014	4 745	4 674	.	71
	2015	4 754	4 683	.	71
	2016	4 813	4 707	.	106
	2017	4 848	4 731	.	117
Západné Slovensko	2013	13 502	8 515	4 706	281
	2014	13 565	8 530	4 709	326
	2015	13 776	8 512	4 910	354
	2016	13 802	8 459	5 007	336
	2017	12 808	8 451	4 012	345
Trnavský kraj	2013	4 738	2 194	D	179
	2014	4 776	2 229	D	179
	2015	4 986	2 240	2 549	197
	2016	4 950	2 205	2 548	197
	2017	4 835	2 216	D	209
Trenčiansky kraj	2013	5 192	2 809	2 341	42
	2014	5 201	2 818	2 341	42
	2015	5 225	2 822	2 361	42
	2016	5 287	2 804	2 459	24
	2017	4 411	2 785	1 602	D
Nitriansky kraj	2013	3 572	3 512	.	60
	2014	3 588	3 483	.	105
	2015	3 565	3 450	.	115
	2016	3 565	3 450	.	115
	2017	3 562	3 450	.	112

T 6-2. Postel'ový fond v zdravotníckych zariadeniach k 31.12.

Bed fund in health facilities as at Dec. 31

dokončenie

End of table

SR / oblasť / kraj SR / Area / Region	Rok Year	Zdravotnícke zariadenia spolu Health facilities in total	v tom / *Of which:		
			nemocnice Hospitals	prírodné liečebné kúpele Natural curative spa	liečebne Institutes for treatment
Stredné Slovensko	2013	11 257	7 342	3 346	569
	2014	11 491	7 335	3 623	533
	2015	11 556	7 337	3 666	553
	2016	11 504	7 292	3 653	559
	2017	10 568	7 413	2 698	457
Žilinský kraj	2013	5 040	3 524	1 065	451
	2014	5 378	3 524	1 423	431
	2015	5 380	3 535	1 412	433
	2016	5 423	3 549	1 441	433
	2017	4 659	3 586	702	371
Banskobystrický kraj	2013	6 217	3 818	2 281	118
	2014	6 113	3 811	2 200	102
	2015	6 176	3 802	2 254	120
	2016	6 081	3 743	2 212	126
	2017	5 909	3 827	1 996	86
Východné Slovensko	2013	12 666	9 537	D	664
	2014	12 551	9 566	D	584
	2015	12 281	9 285	D	676
	2016	13 072	9 599	D	727
	2017	13 204	9 810	D	720
Prešovský kraj	2013	6 863	4 514	2 225	124
	2014	6 757	4 552	2 161	44
	2015	6 900	4 536	2 320	44
	2016	7 468	4 867	2 506	95
	2017	7 605	5 076	2 434	95
Košícký kraj	2013	5 803	5 023	D	540
	2014	5 794	5 014	D	540
	2015	5 381	4 749	D	632
	2016	5 604	4 732	D	632
	2017	5 599	4 734	D	625

zdroj / Source: ŠÚ SR, DATAcube. (zd3004rr)

T 6-3. Pracovné miesta v zdravotníckych zariadeniach k 31.12. ¹⁾Working posts in health facilities as at Dec. 31 ¹⁾

SR / oblasť / kraj SR / Area / Region	Rok Year	Zdravotnícke zariadenia spolu ²⁾ Health facilities in total ²⁾	z toho / Of which:			
			nemocnice Hospitals	zariadenia ambulantnej zdravotnej starostlivosti ²⁾ Out-patient care facilities ²⁾	prírodné liečebné kúpele Natural curative spa	liečebne Institutes for treatment
SR spolu / SR in total	2013	19 642	8 740	10 597	119	109
	2014	19 686	8 943	10 452	125	99
	2015	19 800	9 067	10 416	138	107
	2016	19 738	9 017	10 413	130	108
	2017	19 356	9 072	9 975	127	109
Bratislavský kraj	2013	3 597	2 006	1 574	.	4
	2014	3 617	2 026	1 573	.	5
	2015	3 604	2 023	1 562	.	4
	2016	3 565	1 995	1 546	.	7
	2017	3 490	1 967	1 494	.	9
Bratislavský kraj	2013	3 597	2 006	1 574	.	4
	2014	3 617	2 026	1 573	.	5
	2015	3 604	2 023	1 562	.	4
	2016	3 565	1 995	1 546	.	7
	2017	3 490	1 967	1 494	.	9
Západné Slovensko	2013	5 489	2 059	3 328	44	30
	2014	5 475	2 120	3 251	48	33
	2015	5 543	2 162	3 273	45	35
	2016	5 455	2 111	3 242	45	32
	2017	5 386	2 143	3 144	42	33
Trnavský kraj	2013	1 525	519	966	D	13
	2014	1 542	548	950	D	15
	2015	1 629	581	999	23	18
	2016	1 587	565	974	25	18
	2017	1 585	593	949	D	18
Trenčiansky kraj	2013	1 879	735	1 114	20	6
	2014	1 883	773	1 075	23	7
	2015	1 833	771	1 030	22	7
	2016	1 777	711	1 035	21	6
	2017	1 755	721	1 002	22	D
Nitriansky kraj	2013	2 084	805	1 248	.	11
	2014	2 051	800	1 226	.	11
	2015	2 081	810	1 245	.	10
	2016	2 091	836	1 234	.	8
	2017	2 046	830	1 193	.	8

T 6-3. Pracovné miesta v zdravotníckych zariadeniach k 31.12. ¹⁾*Working posts in health facilities as at Dec. 31 ¹⁾*

dokončenie

End of table

SR / oblasť / kraj SR / Area / Region	Rok Year	Zdravotnícke zariadenia spolu ²⁾ Health facilities in total ²⁾	z toho / Of which:			
			nemocnice Hospitals	zariadenia ambulantnej zdravotnej starostlivosti ²⁾ Out-patient care facilities ²⁾	prírodné liečebné kúpele Natural curative spa	liečebne Institutes for treatment
Stredné Slovensko	2013	4 603	2 090	2 418	43	35
	2014	4 652	2 172	2 391	45	30
	2015	4 698	2 181	2 422	52	26
	2016	4 780	2 273	2 413	51	26
	2017	4 711	2 300	2 318	50	27
Žilinský kraj	2013	2 403	1 106	1 257	11	23
	2014	2 427	1 146	1 245	12	19
	2015	2 438	1 164	1 242	12	14
	2016	2 516	1 228	1 254	15	14
	2017	2 507	1 253	1 217	17	15
Banskobystrický kraj	2013	2 200	984	1 160	33	12
	2014	2 225	1 026	1 146	33	11
	2015	2 259	1 018	1 180	39	12
	2016	2 265	1 045	1 160	37	12
	2017	2 203	1 047	1 101	33	11
Východné Slovensko	2013	5 651	2 585	2 975	D	40
	2014	5 670	2 624	2 966	D	31
	2015	5 688	2 701	2 892	D	42
	2016	5 703	2 637	2 977	D	43
	2017	5 540	2 661	2 789	D	40
Prešovský kraj	2013	2 563	1 097	1 424	28	8
	2014	2 576	1 122	1 413	31	2
	2015	2 613	1 195	1 369	41	1
	2016	2 662	1 217	1 406	30	2
	2017	2 606	1 241	1 325	28	2
Košícký kraj	2013	3 088	1 487	1 551	D	32
	2014	3 094	1 502	1 553	D	29
	2015	3 075	1 507	1 523	D	41
	2016	3 041	1 420	1 571	D	41
	2017	2 934	1 420	1 465	D	38

¹⁾ evidenčný počet pracovných miest v pracovnom aj mimopracovnom pomere spolu prepočítaný na plné úväzky v povolaniach zdravotníckych pracovníkov lekárov a zubných lekárov / Registered number of working posts in labour relation and out-of-service relation altogether recalculated on full-time contracts in occupations of health workers physician and dentist

²⁾ v údajoch za SR zahrnuté ambulancie záchranné zdravotnej služby / Emergency out-patient units have been included in data for the whole SR

zdroj / Source: ŠÚ SR, DATAcube. (zd3004rr)

T 6-4. Pracovná neschopnosť



Incapacity for work

SR / oblasť / kraj (okres) SR / Area / Region (District)	Rok Year	Kalendárne dni pracovnej neschopnosti (PN) Calendar days of incapacity for work				Priemerná doba trvania prípadu PN (dni)	Priemerné percento PN (%)
		spolu (dni) Total (days)	v tom pre *Of which: due to			Average duration of incapacity for work per 1 case (days)	Average percentage of incapacity for work (%)
			chorobu Disease	pracovné úrazy Work injuries	ostatné úrazy Other injuries		
SR spolu / SR in total	2013	31 404 176	28 072 911	534 395	2 796 870	46,0	3,45
	2014	29 402 065	26 365 388	490 307	2 546 370	46,1	3,11
	2015	31 257 131	27 893 517	573 764	2 789 850	42,4	3,15
	2016	32 848 968	29 172 001	636 049	3 040 918	44,1	3,16
	2017	34 319 469	30 276 486	671 066	3 371 917	43,5	3,18
Bratislavský kraj	2013	2 809 881	2 595 907	32 302	181 672	34,2	2,05
	2014	2 788 898	2 588 831	31 936	168 131	36,2	1,96
	2015	3 001 396	2 762 208	38 827	200 361	34,5	2,01
	2016	3 044 323	2 773 227	41 988	229 108	35,3	1,96
	2017	3 129 240	2 835 927	44 389	248 924	35,5	1,93
Bratislavský kraj	2013	2 809 881	2 595 907	32 302	181 672	34,2	2,05
	2014	2 788 898	2 588 831	31 936	168 131	36,2	1,96
	2015	3 001 396	2 762 208	38 827	200 361	34,5	2,01
	2016	3 044 323	2 773 227	41 988	229 108	35,3	1,96
	2017	3 129 240	2 835 927	44 389	248 924	35,5	1,93
Západné Slovensko	2013	10 240 732	9 159 812	196 451	884 469	41,1	3,00
	2014	10 648 535	9 487 938	209 386	951 211	44,6	3,24
	2015	11 516 056	10 240 827	248 484	1 026 745	41,4	3,35
	2016	12 077 151	10 702 811	270 100	1 104 240	43,4	3,35
	2017	12 733 513	11 209 905	278 199	1 245 409	42,8	3,40
Trnavský kraj	2013	3 576 119	3 172 464	69 343	334 312	43,8	3,57
	2014	3 499 971	3 126 120	63 698	310 153	46,1	3,37
	2015	3 810 402	3 426 005	72 789	311 608	42,8	3,51
	2016	4 009 909	3 584 861	79 941	345 107	45,6	3,51
	2017	4 164 786	3 717 428	78 666	368 692	44,6	3,50
Trenčiansky kraj	2013	3 854 732	3 391 441	94 806	368 485	45,2	3,72
	2014	3 645 945	3 198 372	87 812	359 761	46,0	3,40
	2015	3 924 818	3 421 770	101 732	401 316	42,4	3,51
	2016	4 087 063	3 548 935	115 447	422 681	44,1	3,51
	2017	4 349 910	3 742 436	124 477	482 997	44,0	3,63
Nitriansky kraj	2013	3 665 885	3 305 817	65 457	294 611	42,1	3,24
	2014	3 502 619	3 163 446	57 876	281 297	42,0	2,97
	2015	3 780 836	3 393 052	73 963	313 821	39,1	3,06
	2016	3 980 179	3 569 015	74 712	336 452	40,6	3,07
	2017	4 218 817	3 750 041	75 056	393 720	40,1	3,12

T 6-4. Pracovná neschopnosť
Incapacity for work

dokončenie

End of table

SR / oblasť / kraj (okres) SR / Area / Region (District)	Rok Year	Kalendárne dni pracovnej neschopnosti (PN) Calendar days of incapacity for work				Priemerná doba	Priemerné
		spolu (dni) Total (days)	v tom pre *Of which: due to			trvania	percento
			chorobu Disease	pracovné úrazy Work injuries	ostatné úrazy Other injuries	prípadu PN (dni) Average duration of incapacity for work per 1 case (days)	PN (%) Average percentage of incapacity for work (%)
Stredné Slovensko	2013	7 362 848	6 395 918	122 742	844 188	48,1	3,45
	2014	6 930 164	6 043 962	123 197	763 005	48,1	3,12
	2015	7 535 218	6 547 987	140 937	846 294	44,3	3,22
	2016	8 143 681	7 051 224	169 544	922 913	46,4	3,33
	2017	8 427 999	7 254 373	175 741	997 885	45,8	3,34
Žilinský kraj	2013	4 543 290	3 953 652	59 309	530 329	51,7	3,95
	2014	4 241 358	3 697 140	60 863	483 355	52,1	3,53
	2015	4 608 785	4 000 581	79 303	528 901	48,3	3,63
	2016	5 010 671	4 344 695	90 576	575 400	50,4	3,77
	2017	5 150 968	4 445 027	92 317	613 624	50,1	3,76
Banskobystrický kraj	2013	2 819 558	2 442 266	63 433	313 859	43,3	2,87
	2014	2 688 806	2 346 822	62 334	279 650	42,9	2,64
	2015	2 926 433	2 547 406	61 634	317 393	39,1	2,74
	2016	3 133 010	2 706 529	78 968	347 513	41,2	2,81
	2017	3 277 031	2 809 346	83 424	384 261	40,3	2,84
Východné Slovensko	2013	9 772 710	8 889 877	142 284	740 549	53,0	4,36
	2014	8 690 681	7 934 207	120 417	636 057	51,2	3,73
	2015	8 835 567	8 013 094	136 341	686 132	46,2	3,61
	2016	9 170 672	8 280 681	144 305	745 686	47,2	3,58
	2017	9 577 593	8 578 889	159 837	838 867	45,9	3,62
Prešovský kraj	2013	5 592 982	5 072 097	84 795	436 090	58,1	5,04
	2014	4 880 336	4 433 069	72 444	374 823	56,3	4,22
	2015	4 843 076	4 349 387	87 619	406 070	50,1	3,97
	2016	5 076 678	4 545 436	88 285	442 957	50,6	3,96
	2017	5 274 814	4 684 915	99 136	490 763	49,2	3,97
Košícký kraj	2013	4 179 728	3 817 780	57 489	304 459	47,4	3,69
	2014	3 810 345	3 501 138	47 973	261 234	45,9	3,25
	2015	3 992 491	3 663 707	48 722	280 062	42,1	3,26
	2016	4 093 994	3 735 245	56 020	302 729	43,5	3,20
	2017	4 302 779	3 893 974	60 701	348 104	42,3	3,26

zdroj / Source: ŠÚ SR, DATAcube. (zd3002rr)

T 6-5. Príjmy zdravotných poisťovní z výberu poistného ¹⁾Revenues of health insurance companies from premium collection ¹⁾

tis. EUR

EUR thousand

SR / oblasť / kraj SR / Area / Region	Rok Year	Príjmy spolu Revenues in total	z toho / Of which:				pokuty, penále, dlžné poistné Penalties, outstanding premiums
			zamestná- vatelia Employers	zamestnanci Employees	samosťatne zárobkovo činné osoby Self-employed persons	ostatní platitelia Other payers	
SR spolu / SR in total	2013	2 614 307	1 666 957	662 840	162 049	69 453	53 009
	2014	2 765 843	1 762 520	701 926	184 036	69 339	48 022
	2015	2 874 783	1 825 571	726 267	198 366	69 185	55 394
	2016	2 929 790	1 847 825	753 845	210 080	76 648	41 392
	2017	3 262 779	2 084 386	850 543	219 124	63 968	44 758
Bratislavský kraj	2013	966 987	655 048	258 395	24 408	15 387	13 749
	2014	1 030 475	697 239	276 130	28 130	17 290	11 686
	2015	1 083 414	732 609	290 156	31 051	16 552	13 046
	2016	1 124 026	758 484	306 062	32 373	18 323	8 784
	2017	1 277 899	867 762	349 651	33 909	15 368	11 209
Bratislavský kraj	2013	966 987	655 048	258 395	24 408	15 387	13 749
	2014	1 030 475	697 239	276 130	28 130	17 290	11 686
	2015	1 083 414	732 609	290 156	31 051	16 552	13 046
	2016	1 124 026	758 484	306 062	32 373	18 323	8 784
	2017	1 277 899	867 762	349 651	33 909	15 368	11 209
Západné Slovensko	2013	686 907	420 397	168 158	58 418	23 384	16 550
	2014	724 071	442 981	176 718	65 654	23 261	15 457
	2015	746 325	454 410	180 716	70 755	23 030	17 414
	2016	761 887	458 286	187 469	75 079	25 942	15 111
	2017	839 818	512 661	209 638	78 774	22 789	15 956
Trnavský kraj	2013	222 763	136 984	55 739	17 298	7 575	5 167
	2014	234 511	143 989	58 465	19 538	7 621	4 898
	2015	240 463	146 809	59 448	21 039	7 423	5 744
	2016	241 427	144 891	60 614	22 287	8 513	5 122
	2017	265 863	162 335	67 811	23 245	7 357	5 115
Trenčiansky kraj	2013	237 295	145 546	57 833	21 404	7 288	5 224
	2014	251 619	154 402	61 161	24 130	7 109	4 817
	2015	263 514	161 429	63 789	25 752	7 114	5 430
	2016	269 146	163 316	66 223	27 264	7 897	4 446
	2017	298 869	184 320	74 707	28 768	6 472	4 602
Nitriansky kraj	2013	226 849	137 867	54 586	19 716	8 521	6 159
	2014	237 941	144 590	57 092	21 986	8 531	5 742
	2015	242 348	146 172	57 479	23 964	8 493	6 240
	2016	251 314	150 079	60 632	25 528	9 532	5 543
	2017	275 086	166 006	67 120	26 761	8 960	6 239

T 6-5. Príjmy zdravotných poisťovní z výberu poistného ¹⁾Revenues of health insurance companies from premium collection ¹⁾

dokončenie

End of table

tis. EUR

EUR thousand

SR / oblasť / kraj SR / Area / Region	Rok Year	z toho / Of which:					
		Prijmy spolu Revenues in total	zamestná- vatelia Employers	zamestnanci Employees	samosťatne zárobkovo činné osoby Self-employed persons	ostatní platitelia Other payers	pokuty, penále, dlžné poistné Penalties, outstanding premiums
Stredné Slovensko	2013	470 878	287 003	113 913	43 328	15 537	11 096
	2014	493 805	300 654	118 992	48 952	14 473	10 734
	2015	513 111	310 082	122 441	52 534	15 073	12 981
	2016	514 921	306 458	125 159	56 196	16 769	10 339
	2017	564 900	342 794	140 316	58 293	13 133	10 364
Žilinský kraj	2013	266 623	160 208	63 704	27 482	8 810	6 419
	2014	280 445	168 624	66 830	31 103	7 981	5 907
	2015	293 270	175 218	69 338	33 145	8 369	7 200
	2016	297 509	174 750	71 836	35 653	9 402	5 868
	2017	329 840	198 120	81 210	37 350	7 194	5 966
Banskobystrický kraj	2013	204 255	126 795	50 209	15 846	6 727	4 677
	2014	213 360	132 030	52 162	17 849	6 492	4 827
	2015	219 841	134 864	53 103	19 389	6 704	5 781
	2016	217 412	131 708	53 323	20 543	7 367	4 471
	2017	235 060	144 674	59 106	20 943	5 939	4 398
Východné Slovensko	2013	489 535	304 509	122 374	35 895	15 145	11 614
	2014	517 492	321 646	130 086	41 300	14 315	10 145
	2015	531 933	328 470	132 954	44 026	14 530	11 953
	2016	528 956	324 597	135 155	46 432	15 614	7 158
	2017	580 162	361 169	150 938	48 148	12 678	7 229
Prešovský kraj	2013	205 443	122 636	48 777	21 073	7 939	5 019
	2014	219 132	130 606	52 268	24 218	7 111	4 929
	2015	225 013	132 800	53 206	25 878	7 303	5 826
	2016	220 958	128 550	53 813	27 512	8 106	2 977
	2017	242 005	143 702	60 192	28 781	6 391	2 939
Košícký kraj	2013	284 092	181 873	73 597	14 822	7 206	6 595
	2014	298 360	191 040	77 818	17 082	7 204	5 216
	2015	306 920	195 670	79 748	18 148	7 227	6 127
	2016	307 998	196 047	81 342	18 920	7 508	4 181
	2017	338 157	217 467	90 746	19 367	6 287	4 290

¹⁾ bez poistného hradeného štátom / Without premiums paid by government

zdroj / Source: ŠÚ SR, DATAcube. (so3006rr)

T 6-6. Úhrady zdravotných poisťovní za zdravotnú starostlivosť ¹⁾Expenditures of health insurance companies on provided health care ¹⁾

tis. EUR

EUR thousand

SR / oblasť / kraj SR / Area / Region	Rok Year	Úhrady spolu Expendi- tures in total	z toho / Of which:					ústavná starostlivosť In-patient health care
			ambulantná zdravotná starostlivosť primárna Primary out-patient health care	ambulantná zdravotná starostlivosť špecializ. Out-patient health care specialized	spoločné vyšetrovacie a liečebné zložky Joint examining, therapeutic units	lieky na recepty Drugs on prescription	zdravot- nícke pomôcky Medical aids	
SR spolu / SR in total	2013	3 625 996	162 199	504 762	258 251	934 356	143 573	1 390 339
	2014	3 826 599	166 546	480 270	232 879	1 015 461	159 701	1 562 855
	2015	3 952 421	176 456	489 961	230 438	1 028 492	173 900	1 632 271
	2016	4 241 747	203 916	578 161	340 960	1 074 323	192 416	1 606 711
	2017	4 262 413	208 716	595 478	326 018	1 064 965	186 876	1 629 178
Bratislavský kraj	2013	811 273	20 198	70 214	81 470	225 712	37 261	349 757
	2014	854 711	21 274	69 920	83 465	209 806	44 017	398 443
	2015	913 510	23 042	70 938	87 734	238 311	48 563	414 278
	2016	961 540	26 398	81 448	112 567	270 463	50 643	388 444
	2017	970 753	27 609	84 652	113 037	262 719	49 490	393 604
Bratislavský kraj	2013	811 273	20 198	70 214	81 470	225 712	37 261	349 757
	2014	854 711	21 274	69 920	83 465	209 806	44 017	398 443
	2015	913 510	23 042	70 938	87 734	238 311	48 563	414 278
	2016	961 540	26 398	81 448	112 567	270 463	50 643	388 444
	2017	970 753	27 609	84 652	113 037	262 719	49 490	393 604
Západné Slovensko	2013	926 707	54 194	172 855	46 127	262 483	32 399	300 220
	2014	940 104	55 443	167 554	44 323	257 383	31 170	326 259
	2015	945 890	58 322	170 424	43 954	241 254	31 822	338 992
	2016	1 028 415	67 532	194 344	65 098	253 256	35 980	344 099
	2017	1 044 791	69 010	198 602	61 639	262 741	36 063	353 766
Trnavský kraj	2013	271 001	16 693	52 529	13 236	83 385	9 915	80 249
	2014	267 420	16 938	52 229	13 131	73 368	10 083	86 791
	2015	268 525	17 801	53 669	10 551	69 291	10 790	90 452
	2016	282 903	20 669	54 593	16 172	70 502	11 520	92 039
	2017	281 784	21 072	54 905	16 342	69 001	11 236	95 176
Trenčiansky kraj	2013	281 386	17 086	53 176	8 780	79 183	10 685	89 434
	2014	272 276	17 381	50 726	9 119	67 424	9 325	95 239
	2015	275 150	18 106	50 501	10 530	64 636	9 389	98 056
	2016	312 361	21 104	60 139	16 438	73 758	10 837	102 620
	2017	320 122	21 658	60 932	15 624	77 932	10 845	106 947
Nitriansky kraj	2013	374 320	20 415	67 150	24 111	99 915	11 799	130 537
	2014	400 408	21 124	64 599	22 073	116 591	11 762	144 229
	2015	402 215	22 415	66 254	22 873	107 327	11 643	150 484
	2016	433 151	25 759	79 612	32 488	108 996	13 623	149 440
	2017	442 885	26 280	82 765	29 673	115 808	13 982	151 643

T 6-6. Úhrady zdravotných poisťovní za zdravotnú starostlivosť ¹⁾Expenditures of health insurance companies on provided health care ¹⁾

dokončenie

End of table

tis. EUR

EUR thousand

SR / oblasť / kraj SR / Area / Region	Rok Year	Úhrady spolu Expendi- tures in total	z toho / Of which:					ústavná starostlivosť In-patient health care
			ambulantná zdravotná starostlivosť primárna Primary out-patient health care	ambulantná zdravotná starostlivosť špecializ. Out-patient health care specialized	spoločné vyšetrovacie a liečebné zložky Joint examining, therapeutic units	lieky na recepty Drugs on prescription	zdravot- nícke pomôcky Medical aids	
Stredné Slovensko	2013	870 188	39 895	116 788	61 404	214 659	30 505	339 921
	2014	883 791	40 817	105 508	55 006	210 051	32 013	385 343
	2015	916 964	42 892	108 066	56 678	204 074	35 711	412 988
	2016	998 240	49 608	128 119	81 709	219 918	40 033	418 098
	2017	987 925	51 007	132 049	73 905	209 637	37 623	421 765
Žilinský kraj	2013	443 153	21 373	58 006	37 135	105 750	15 231	181 813
	2014	440 190	21 948	55 795	40 805	81 967	15 594	199 707
	2015	461 311	23 239	57 857	44 340	78 123	16 960	214 911
	2016	490 026	26 629	66 585	52 629	84 964	18 450	212 496
	2017	485 624	27 519	69 018	45 917	82 454	17 036	214 947
Banskobystrický kraj	2013	427 035	18 522	58 782	24 269	108 909	15 274	158 108
	2014	443 601	18 869	49 713	14 201	128 084	16 419	185 636
	2015	455 653	19 653	50 209	12 338	125 951	18 751	198 077
	2016	508 214	22 979	61 534	29 080	134 954	21 583	205 602
	2017	502 301	23 488	63 031	27 988	127 183	20 587	206 818
Východné Slovensko	2013	1 017 828	47 912	144 905	69 250	231 502	43 408	400 441
	2014	1 147 993	49 012	137 288	50 085	338 221	52 501	452 810
	2015	1 176 057	52 200	140 533	42 072	344 853	57 804	466 013
	2016	1 253 552	60 378	174 250	81 586	330 686	65 760	456 070
	2017	1 258 944	61 090	180 175	77 437	329 868	63 700	460 043
Prešovský kraj	2013	447 060	24 590	76 321	32 495	105 375	16 157	159 410
	2014	475 961	24 726	68 266	25 609	127 199	18 157	179 601
	2015	492 688	25 911	68 677	23 375	141 278	19 535	178 805
	2016	537 545	30 439	82 412	36 917	144 565	22 474	180 198
	2017	541 177	30 681	85 867	35 396	140 571	21 366	186 273
Košícký kraj	2013	570 768	23 322	68 584	36 755	126 127	27 251	241 031
	2014	672 032	24 286	69 022	24 476	211 022	34 344	273 209
	2015	683 369	26 289	71 856	18 697	203 575	38 269	287 208
	2016	716 007	29 939	91 838	44 669	186 121	43 286	275 872
	2017	717 767	30 409	94 308	42 041	189 297	42 334	273 770

¹⁾ bez úhrad za liečbu v cudzine / Excluding expenditures for treatment abroad

zdroj / Source: ŠÚ SR, DATAcube. (so3007rr)

M 6-1. Pracovná neschopnosť v okresoch v roku 2017
Incapacity for work in districts in 2017

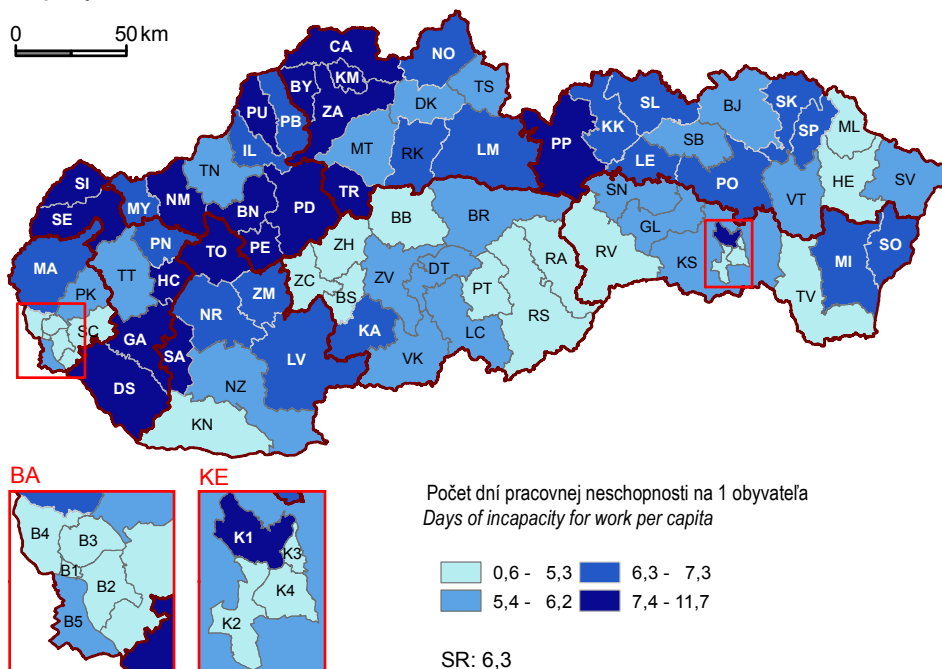

M 6-2. Dĺžka pracovnej neschopnosti v okresoch v roku 2017
Length of incapacity for work in districts in 2017

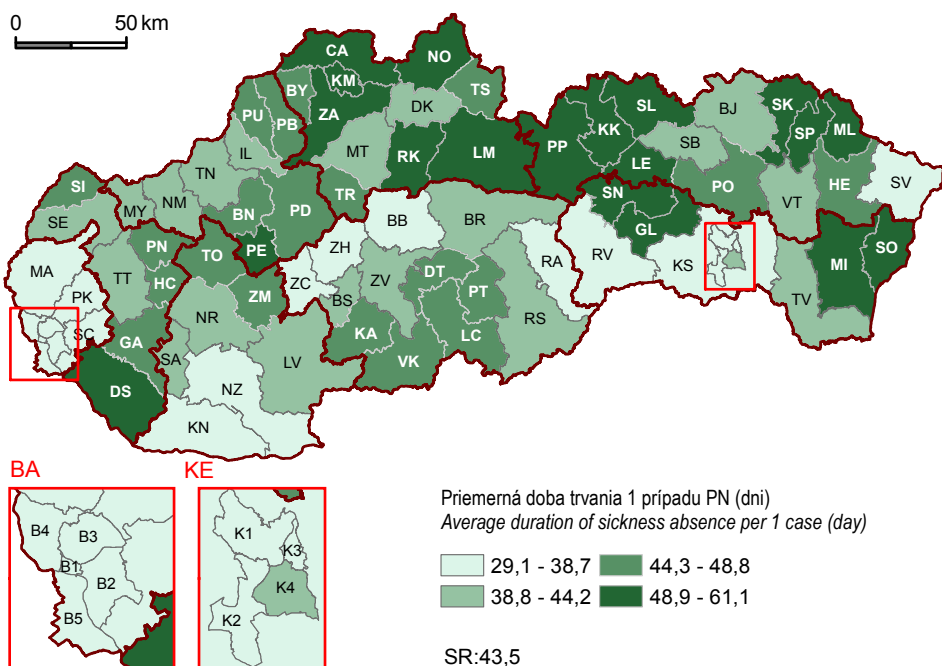

7

SOCIÁLNA OCHRANA

SOCIAL PROTECTION

Metodické vysvetlivky

Sociálna ochrana je definovaná ako súhrn intervencií zo strany verejných alebo súkromných inštitúcií, ktorých cieľom je uľahčiť domácnostiam a jednotlivcom záťaž vyplývajúcu z vopred určených rizík. Pre potreby porovnania krajín Európskeho spoločenstva sa využíva **Európsky systém štatistik sociálnej ochrany (ESSPROS)** v súlade s nariadením (EK) č. 458/2007 Európskeho parlamentu a Rady a nariadeniami Komisie (EK) č. 1322/2007, č. 10/2008, č. 110/2011 a č. 263/2011, ktoré implementujú nariadenia EP a Rady.

Sociálna ochrana je v tejto publikácii reprezentovaná sociálnym poistením, štátnymi sociálnymi dávkami a sociálnou pomocou.

Dôchodkové poistenie podľa zákona č. 461/2003 Z. z. o sociálnom poistení je **starobné poistenie** na zabezpečenie príjmu v starobe a pre prípad úmrtia a **invalidné poistenie** pre prípad poklesu schopnosti vykonávať zárobkovú činnosť v dôsledku dlhodobého nepriaznivého zdravotného stavu poistenca a pre prípad úmrtia. Na dôchodkovom poistení sa zúčastňujú zamestnanci, zamestnávateľi, povinne dôchodkovo poistení živnostníci, dobrovoľne dôchodkovo poistené osoby, štát a Sociálna poisťovňa.

V systave **dôchodkového poistenia** sa vyplácajú dôchodky starobné a starobné predčasné, invalidné, vdovské, vdovecké, sirotské. Dôchodky manželiek, sociálne dôchodky, zvýšenie dôchodku pre bezvládnosť a zvýšenie dôchodku, ktorý je jediným zdrojom príjmu, sú štátom hradené dávky dôchodkového poistenia.

Starostlivosť **v zariadeniach sociálnych služieb** je poskytovaná podľa zákona č. 448/2008 Z. z. o sociálnych službách v znení neskorších predpisov a o zmene a doplnení zákona č. 455/1991 Zb. Podľa zákona č. 416/2001 Z. z. o prechode niektorých pôsobností z orgánov štátnej správy na obce a na vyššie územné celky, prešla väčšina zariadení do pôsobnosti samosprávnych krajov a obcí.

Definície

Príjmy z výberu poistného na nemocenské poistenie, starobné a invalidné poistenie, ťrazové poistenie, poistenie v nezamestnanosti, garančné poistenie, výber poistného do rezervného fondu solidarity predstavujú platby platiteľov podľa platných zákonov.

Príjmy na starobné poistenie sú bez poistného hradeného štátom, bez príjmu zo štátneho rozpočtu a bez príjmu z dobrovoľného návratu z II. do I. piliera.

Methodological notes

Social protection is defined as all interventions from public or private bodies intended to relieve households and individuals of the burden of a defined set of risks or needs. For the comparison needs of the EU countries is used „**European system of social protection statistics**“ (**ESSPROS**) in compliance with Regulation (EC) No 458/2007 of the European Parliament and of the Council and Commission Regulations (EC) No 1322/2007 and No 10/2008, No 110/2011 and No 263/2011, implementing the EP and Council Regulation.

In this publication **social protection** is represented by the social insurance, state social benefits and social assistance.

Pension insurance according to the Act No 461/2003 Coll. on Social Insurance is comprised of the **old-age insurance** for secured income at old-age and in case of death and **invalidity insurance** in case of decrease in ability to carry out gainful activity in consequence of long-term unfavourable health condition of insured person and in case of death. The pension insurance covers employees, employers, mandatory pension insured self-employed persons, voluntary pension insurance persons, state and Social Insurance Agency.

Pension insurance system includes an old-age and early old-age pensions, invalidity pensions, widow's, widower's and orphan's pensions. Spousal pensions, social pensions, increase of pension in case of disability and increase of pension as the sole source of income are state benefits refunded by government.

Institutional care is provided in **social service facilities** according to the Act No 448/2008 Code of Acts on Social Services as amended and on change and amendment of the Act. No 455/1991 Code of Acts According to the Act No 416/2001 Coll. on the Transfer of some competencies from the state-administration bodies to the municipalities and higher territorial units, most of facilities were transferred to the field of activity of self-governing regions and municipalities.

Definitions

Revenues from premium collection on sickness insurance, old-age and invalidity insurance, accident insurance, unemployment insurance, guarantee insurance, collection of contributions to solidarity reserve fund include payments of payers according to valid laws.

Revenues of old-age insurance are without premiums paid by government, without revenues from state budget and revenues from re-entry to 1st pillar from 2nd pillar.

Príjmy na invalidné poistenie a príjmy z rezervného fondu sú bez poistného hradeného štátom a príjmy na garančné poistenie bez príspevkov na starobné dôchodkové sporenie zaplatené zamestnávateľom po uplynutí 60 dní.

Ostatné platby zahŕňajú príjmy Sociálnej poisťovne z dlžného poistného, pokút, penále, odplaty za postúpenú pohľadávku, dary a ostatné príjmy.

Z nemocenského poistenia sa poskytujú nemocenské dávky (nemocenské, ošetrovné, vyrovnávací dávka a materské).

Z dôchodkového poistenia sa poskytujú dôchodkové dávky, v členení zo starobného poistenia (starobný dôchodok, predčasný starobný dôchodok, sirotsky dôchodok, vdovský a vdovecký dôchodok) a z **invalidného poistenia** (invalidný dôchodok, sirotsky dôchodok, vdovský a vdovecký dôchodok).

Z úrazového poistenia sa poskytujú úrazové dávky (úrazový príplatok, úrazová renta, jednorazové vyrovnanie, pozostalostná renta, jednorazové odškodnenie, pracovná rehabilitácia a rehabilitačné, rekvalifikácia a rekvalifikačné, náhrada za bolesť a náhrada za sťaženie spoločenského uplatnenia, náhrada nákladov spojených s liečením, náhrada nákladov spojených s pohrebom).

Z garančného poistenia sa poskytuje dávka garančného poistenia.

Z poistenia v nezamestnanosti sa poskytuje dávka v nezamestnanosti.

Dávky sociálneho zabezpečenia hradené štátom zahŕňajú invalidný dôchodok z mladosti, dôchodok manželky, sociálny dôchodok, zvýšenie dôchodku z dôvodu jediného zdroja príjmu, zvýšenie dôchodku pre bezvládnosť, zvýšenie dôchodku z dôvodu účasti v odboji a rehabilitácie, nároky na dávky z doby pred 1. januárom 1957, odškodnenie pracovných úrazov a chorôb z povolania zrušených zamestnávateľom, ktorých zakladateľom bol štát alebo Fond národného majetku Slovenskej republiky a úrazové dávky poskytované fyzickým osobám podľa platných zákonov.

Starobný dôchodok je základnou dávkou dôchodkového poistenia. Poistenec má nárok na starobný dôchodok, ak bol poistený najmenej 15 rokov a dovŕšil dôchodkový vek.

Vdovský dôchodok sa poskytuje ako čiastočná náhrada straty príjmu zomrelého manžela.

Nárok na vdovecký dôchodok má vdovec po manželke, ktorá ku dňu smrti poberala starobný dôchodok, invalidný dôchodok alebo mala nárok na predčasný starobný dôchodok alebo ku dňu smrti splnila podmienky nároku na

Revenues of invalidity insurance and reserve fund are without premiums paid by government. Revenues of guarantee insurance are without contributions to old-age pension saving paid by employer after a lapse of 60 days.

Other payments include incomes of the Social Insurance Agency from outstanding premium, fines, penalties, requital for remitted claim, gifts and other receipts.

*Sickness benefits (sickness benefits, benefit for care after a sick relative, equalisation benefit and maternity benefit) are provided from **sickness insurance**.*

*Pension benefits are provided from **pension insurance**, divided into old-age insurance (old-age, early old-age pension, orphan's pensions, widow's, widower's pension and from **invalidity insurance** (invalidity pension, orphan's pensions, widow's, widower's pension).*

*Accident benefits (surcharge benefit, injury annuity, one-off redemption benefit, surviving annuity, one-off compensation benefit, rehabilitation benefit, retraining benefit, compensation for pain, compensation for reduced social opportunities, compensation of cost joint to cure, compensation of cost joint to funeral) are provided from **accident insurance**.*

*Guarantee insurance benefits is provided from **guarantee insurance**.*

*Unemployment benefit is provided from **insurance in unemployment**.*

***Social insurance benefits** paid by government include invalidity pensions from youth, wife's pension, social pensions, increase of pension in case of sole source income, increase of pension in case of disability, increase of pension in case of fight against fascism and rehabilitation, other pensions declared before January 1, 1957, compensation of employment injuries and occupational diseases for cancelled by employers, which a founder was a government or National Property Fund of the Slovak Republic and accident allowances to natural persons according to legal acts.*

***Old-age pension** is the fundamental benefit of pension insurance. Insured person has entitlement for old-age pension, if was insured at least 15 years and reached pension age.*

***Widow's pension** is allocated as the partial replacement of deceased husband's income.*

***A widower is entitled to a widower's pension if he is a widower** surviving his wife who was receiving an old age pension, a disability pension or was entitled to an early old age pension, fulfilled the eligibility criteria for*

starobný dôchodok alebo ku dňu smrti získala počet rokov dôchodkového poistenia potrebný na vznik nároku na invalidný dôchodok alebo zomrela v dôsledku pracovného úrazu alebo choroby z povolania.

Zariadenie pre seniorov poskytuje sociálnu službu fyzickým osobám, ktoré dovŕšili dôchodkový vek a sú odkázané na pomoc inej fyzickej osoby pri jednotlivých činnostiach a fyzickým osobám, ktoré dovŕšili dôchodkový vek a poskytovanie sociálnej služby v tomto zariadení potrebujú z iných vážnych dôvodov.

Domov sociálnych služieb pre dospelých môže poskytovať starostlivosť občanovi od skončenia povinnej školskej dochádzky, od skončenia vzdelania za osobitných podmienok, od skončenia ďalšej prípravy na povolanie a ďalším dospelým občanom so zdravotným postihnutím od 25 rokov veku. Môže poskytovať starostlivosť občanovi s telesným postihnutím, duševnými poruchami a poruchami správania, zmyslovým postihnutím alebo kombináciou postihnutí.

Domov sociálnych služieb pre deti môže poskytovať starostlivosť dieťaťu od narodenia do skončenia povinnej školskej dochádzky alebo do skončenia vzdelania za osobitných podmienok a v prípade ďalšej prípravy na povolanie do skončenia tejto prípravy, najdlhšie do 25 rokov veku, v odôvodnených prípadoch aj dlhšie. Môže poskytovať starostlivosť dieťaťu s telesným postihnutím, telesným postihnutím s duševnými poruchami a poruchami správania alebo duševnými poruchami a poruchami správania.

Detský domov je prostredie utvorené a usporiadané na účely vykonávania rozhodnutia súdu o nariadení ústavnej starostlivosti, predbežného opatrenia a o uložení výchovného opatrenia. Detský domov dočasne nahrádza dieťaťu prirodzené rodinné prostredie alebo náhradné rodinné prostredie.

Zdroj údajov

Publikované údaje o príjmoch a výdavkoch Sociálnej poisťovne a o dávkach dôchodkového zabezpečenia sa preberajú z informačného systému Sociálnej poisťovne.

Publikované údaje o zariadeniach sociálnych služieb sú výsledkom spracovaní ŠÚ SR.

entitlement to an old age pension up to the day of her death or up to the day of her death achieved the required number of years of pension insurance for the entitlement to a disability pension or died due to a work accident or an occupational disease.

Seniors facility provide social service to natural persons who have reached retirement age and are dependent on the assistance of another individual in particular activities and natural persons who have reached retirement age and they in retirement age dependent on aid of another person in individual activities and natural persons in retirement age and need social service in a facility for any other serious reasons.

Social service house for adults can provide the care to a person after finishing compulsory education, after finishing education under special conditions, after finishing further training and other adult persons with health disability from 25 years of age. They can provide the care to a person with physical disability, mental and behavioural disorders, sensory disability or the combination of disabilities.

Social service house for children can provide the care to a child from birth until finishing compulsory education or until finishing education under specific conditions and in case of further training until finishing the training, not exceeding 25 years of the age, in justified cases also longer. They can provide the care to a child with physical disability, physical disability with mental and behavioral disorders or mental and behavioral disorders.

Children's house is an environment created and arranged for the purposes of implementation of judicial decision ordering institutional care, preliminary measure and imposition of educational measure. Children's home temporarily substitutes natural or alternative family environment.

Source

Published data on revenues and expenditures of the Social Insurance Agency and pension security benefits is taken from the informative system of the Social Insurance Agency.

Published data on and social service facilities is the result of the processing of the SO SR.

T 7-1. Prijmy z výberu poistného do fondov Sociálnej poisťovne ¹⁾Revenues of the Social Insurance Agency from premium collection to funds ¹⁾

tis. EUR

EUR thousand

SR / oblasť / kraj SR / Area / Region	Rok Year	Prijmy spolu Revenues in total	v tom prijmy z / *Of which: revenues of						
			nemocen- ského poistenia <i>Sickness insurance</i>	starobného poistenia <i>Old-age insurance</i>	invalid- ného poistenia <i>Invalidity insurance</i>	úrazového poistenia <i>Accident insurance</i>	poistenia v nezamest- nanosti <i>Unemploy- ment Insurance</i>	garanč- ného poistenia <i>Guarantee insurance</i>	rezerv- ného fondu <i>Reserve fund</i>
SR spolu / SR in total	2013	5 480 973	485 449	2 704 356	994 400	135 579	313 547	33 017	814 625
	2014	5 783 745	518 337	2 854 805	1 043 124	142 321	329 928	34 540	860 691
	2015	6 174 044	551 252	3 055 762	1 111 151	151 815	351 600	36 680	915 784
	2016	6 566 866	586 449	3 252 828	1 179 078	161 361	374 363	39 108	973 679
	2017	7 103 087	635 736	3 506 832	1 279 235	172 717	409 798	42 731	1 056 038
Bratislavský kraj	2013	1 545 150	132 715	761 339	279 117	41 479	91 002	10 126	229 372
	2014	1 613 061	141 590	794 515	289 529	42 808	94 410	10 570	239 639
	2015	1 764 375	154 352	871 288	316 363	46 518	103 294	11 358	261 202
	2016	1 848 945	161 898	913 414	331 040	48 648	108 507	11 920	273 518
	2017	2 032 528	178 523	1 000 846	365 473	52 179	120 813	13 208	301 486
Bratislavský kraj	2013	1 545 150	132 715	761 339	279 117	41 479	91 002	10 126	229 372
	2014	1 613 061	141 590	794 515	289 529	42 808	94 410	10 570	239 639
	2015	1 764 375	154 352	871 288	316 363	46 518	103 294	11 358	261 202
	2016	1 848 945	161 898	913 414	331 040	48 648	108 507	11 920	273 518
	2017	2 032 528	178 523	1 000 846	365 473	52 179	120 813	13 208	301 486
Západné Slovensko	2013	1 615 933	144 774	797 284	293 590	38 790	91 394	9 929	240 172
	2014	1 712 695	154 573	845 300	309 691	41 039	96 875	10 407	254 809
	2015	1 808 098	162 706	894 996	326 068	43 292	101 922	10 924	268 190
	2016	1 957 362	176 030	969 552	352 158	46 928	110 565	11 929	290 200
	2017	2 130 109	191 898	1 051 597	384 228	50 808	121 846	13 080	316 652
Trnavský kraj	2013	539 145	48 064	266 086	97 899	13 018	30 559	3 344	80 175
	2014	566 189	50 914	279 469	102 353	13 622	32 081	3 487	84 264
	2015	594 977	53 384	294 437	107 279	14 321	33 627	3 661	88 268
	2016	635 955	57 045	314 925	114 472	15 279	36 007	3 949	94 278
	2017	686 800	61 759	338 980	123 951	16 393	39 352	4 276	102 089
Trenčiansky kraj	2013	564 536	50 413	278 154	102 713	13 643	32 253	3 584	83 776
	2014	604 339	54 286	297 795	109 511	14 612	34 566	3 828	89 739
	2015	645 917	57 779	319 142	116 808	15 616	36 878	4 094	95 600
	2016	698 502	62 419	345 365	126 024	16 937	39 978	4 432	103 347
	2017	766 689	68 618	377 792	138 634	18 517	44 445	4 932	113 751
Nitriansky kraj	2013	512 252	46 297	253 044	92 978	12 129	28 582	3 001	76 221
	2014	542 167	49 373	268 036	97 827	12 805	30 228	3 092	80 806
	2015	567 204	51 543	281 417	101 981	13 355	31 417	3 169	84 322
	2016	622 905	56 566	309 262	111 662	14 712	34 580	3 548	92 575
	2017	676 620	61 521	334 825	121 643	15 898	38 049	3 872	100 812

T 7-1. Príjmy z výberu poistného do fondov Sociálnej poisťovne ¹⁾*Revenues of the Social Insurance Agency from premium collection to funds ¹⁾*

dokončenie

End of table

tis. EUR

EUR thousand

SR / oblasť / kraj SR / Area / Region	Rok Year	Príjmy spolu Revenues in total	v tom príjmy z / *Of which: revenues of						
			nemocens- ského poistenia <i>Sickness insurance</i>	starobného poistenia <i>Old-age insurance</i>	invalid- ného poistenia <i>Invalidity insurance</i>	úrazového poistenia <i>Accident insurance</i>	poistenia v nezamest- nanosti <i>Unemploy- ment Insurance</i>	garanč- ného poistenia <i>Guarantee insurance</i>	rezerv- ného fondu <i>Reserve fund</i>
Stredné Slovensko	2013	1 199 401	107 500	592 194	218 081	28 665	67 825	6 765	178 371
	2014	1 269 771	114 762	627 620	229 250	30 225	71 664	7 069	189 184
	2015	1 352 027	121 575	670 002	243 681	32 274	76 168	7 559	200 768
	2016	1 441 093	129 593	714 867	259 115	34 300	81 269	7 998	213 951
	2017	1 544 653	139 175	763 649	278 412	36 762	88 064	8 658	229 933
Žilinský kraj	2013	658 575	59 111	325 009	119 987	15 713	37 044	3 814	97 897
	2014	698 265	63 367	344 920	126 268	16 558	39 204	3 984	103 965
	2015	747 287	67 407	369 982	134 969	17 818	41 935	4 314	110 862
	2016	803 182	72 416	397 992	144 823	19 050	45 178	4 608	119 115
	2017	869 165	78 468	429 148	157 139	20 685	49 467	5 039	129 219
Banskobystrický kraj	2013	540 826	48 389	267 185	98 094	12 952	30 781	2 951	80 474
	2014	571 506	51 395	282 700	102 982	13 667	32 460	3 085	85 219
	2015	604 740	54 168	300 020	108 712	14 456	34 233	3 245	89 906
	2016	637 911	57 177	316 875	114 292	15 250	36 091	3 390	94 836
	2017	675 488	60 707	334 501	121 273	16 077	38 597	3 619	100 714
Východné Slovensko	2013	1 120 489	100 460	553 539	203 612	26 645	63 326	6 197	166 710
	2014	1 188 218	107 412	587 370	214 654	28 249	66 979	6 494	177 059
	2015	1 249 544	112 619	619 476	225 039	29 731	70 216	6 839	185 624
	2016	1 319 466	118 928	654 995	236 765	31 485	74 022	7 261	196 010
	2017	1 395 797	126 140	690 740	251 122	32 968	79 075	7 785	207 967
Prešovský kraj	2013	495 837	45 331	245 214	90 280	11 365	27 270	2 542	73 835
	2014	532 221	48 833	263 351	96 449	12 229	29 283	2 703	79 373
	2015	566 763	51 811	281 189	102 463	13 019	31 146	2 900	84 235
	2016	602 872	55 075	299 495	108 614	13 875	33 100	3 106	89 607
	2017	642 337	58 828	318 121	115 971	14 720	35 598	3 341	95 758
Košický kraj	2013	624 652	55 129	308 325	113 332	15 280	36 056	3 655	92 875
	2014	655 997	58 579	324 019	118 205	16 020	37 696	3 791	97 686
	2015	682 781	60 808	338 287	122 576	16 712	39 070	3 939	101 389
	2016	716 594	63 853	355 500	128 151	17 610	40 922	4 155	106 403
	2017	753 460	67 312	372 619	135 151	18 248	43 477	4 444	112 209

¹⁾ Príjmy na invalidné poistenie a príjmy z rezervného fondu sú bez poistného hradeného štátom a príjmy na garančné poistenie bez príspevkov na starobné dôchodkové sporenie zaplatené zamestnávateľom po uplynutí 60 dní

¹⁾ Revenues of disability insurance and reserve fund are without premiums paid by government. Revenues of guarantee insurance are without contributions to old-age pension saving paid by employer after a lapse of 60 days.

zdroj / Source: ŠÚ SR, DATAcube. (so3008rr)

T 7-2. Výdavky Sociálnej poisťovne na dávky sociálneho poistenia



Expenditures of the Social Insurance Agency on social insurance benefits

tis. EUR

EUR thousand

SR / oblasť / kraj SR / Area / Region	Rok Year	Výdavky spolu Expendi- tures in total	v tom dávky / *Of which benefits						
			nemocen- ského poistenia Sickness insurance	starobného poistenia Old-age insurance	invalid- ného poistenia Invalidity insurance	úrazového poistenia Accident insurance	poistenia v nezamest- nanosti Unemploy- ment Insurance	garanč- ného poistenia Guarantee insurance	sociálne zabezpečenie hradené štátom Social security benefits paid by government
SR spolu / SR in total	2013	6 638 253	399 434	4 992 741	901 454	44 280	174 308	4 862	121 174
	2014	6 961 191	380 812	5 328 096	913 914	44 583	154 721	4 127	134 938
	2015	7 181 334	415 086	5 501 141	913 340	46 724	158 625	3 683	142 735
	2016	7 347 701	473 885	5 571 328	914 066	47 322	171 630	3 190	166 280
	2017	7 712 913	564 812	5 838 508	927 753	48 425	167 655	2 288	163 472
Bratislavský kraj	2013	937 312	99 064	670 148	120 998	5 194	29 429	378	12 101
	2014	990 163	105 581	714 614	122 575	5 871	27 453	594	13 475
	2015	1 027 078	119 560	737 014	122 365	6 785	26 889	211	14 254
	2016	1 074 429	138 133	758 559	124 453	6 811	29 570	297	16 606
	2017	1 155 468	171 354	802 552	127 527	7 186	30 277	247	16 325
Bratislavský kraj	2013	937 312	99 064	670 148	120 998	5 194	29 429	378	12 101
	2014	990 163	105 581	714 614	122 575	5 871	27 453	594	13 475
	2015	1 027 078	119 560	737 014	122 365	6 785	26 889	211	14 254
	2016	1 074 429	138 133	758 559	124 453	6 811	29 570	297	16 606
	2017	1 155 468	171 354	802 552	127 527	7 186	30 277	247	16 325
Západné Slovensko	2013	2 325 550	106 161	1 780 620	321 496	13 700	65 988	1 946	35 639
	2014	2 439 940	102 937	1 898 737	325 686	13 894	57 430	1 569	39 687
	2015	2 518 979	114 574	1 962 618	325 848	14 470	58 526	963	41 980
	2016	2 570 732	131 454	1 987 789	326 129	13 364	61 856	1 235	48 905
	2017	2 689 943	155 702	2 080 133	330 538	15 587	59 254	649	48 080
Trnavský kraj	2013	688 089	35 439	523 502	94 520	4 195	20 633	271	9 529
	2014	719 130	29 798	559 595	95 986	4 183	18 661	296	10 611
	2015	748 373	34 235	582 436	96 700	4 573	18 915	290	11 224
	2016	768 197	39 979	593 874	97 434	3 581	19 780	473	13 076
	2017	803 824	47 080	621 995	98 836	4 167	18 657	233	12 856
Trenčiansky kraj	2013	783 761	32 396	601 952	108 684	6 194	21 534	1 173	11 828
	2014	831 101	41 532	640 573	109 876	5 441	19 434	1 073	13 172
	2015	858 687	45 162	664 398	110 308	5 798	18 746	342	13 933
	2016	876 933	51 160	672 741	110 374	5 804	20 424	198	16 232
	2017	915 565	60 918	700 763	111 353	6 535	19 916	123	15 957
Nitriansky kraj	2013	853 700	38 326	655 166	118 292	3 311	23 821	502	14 282
	2014	889 709	31 607	698 569	119 824	4 270	19 335	200	15 904
	2015	911 919	35 177	715 784	118 840	4 099	20 865	331	16 823
	2016	925 602	40 315	721 174	118 321	3 979	21 652	564	19 597
	2017	970 554	47 704	757 375	120 349	4 885	20 681	293	19 267

T 7-2. Výdavky Sociálnej poisťovne na dávky sociálneho poistenia

Expenditures of the Social Insurance Agency on social insurance benefits

dokončenie

End of table

tis. EUR

EUR thousand

SR / oblasť / kraj SR / Area / Region	Rok Year	Výdavky spolu Expendi- tures in total	v tom dávky / *Of which benefits						
			nemocen- ského poistenia Sickness insurance	starobného poistenia Old-age insurance	invalid- ného poistenia Invalidity insurance	úrazového poistenia Accident insurance	poistenia v nezamest- nanosti Unemploy- ment insurance	garanč- ného poistenia Guarantee insurance	sociálne zabezpečenie hradené štátom Social security benefits paid by government
Stredné Slovensko	2013	1 603 066	79 966	1 218 991	220 092	11 944	39 499	1 155	31 419
	2014	1 689 634	77 021	1 305 342	223 902	12 196	35 140	1 044	34 989
	2015	1 746 280	84 714	1 351 737	224 426	12 242	35 500	651	37 010
	2016	1 783 440	98 907	1 364 558	223 879	13 044	39 086	851	43 115
	2017	1 866 707	117 538	1 428 189	226 943	11 857	38 764	1 028	42 388
Žilinský kraj	2013	807 167	52 588	602 584	108 798	5 250	20 660	493	16 794
	2014	851 007	48 253	648 613	111 255	5 035	18 682	467	18 702
	2015	881 630	52 472	673 032	111 742	5 475	18 786	341	19 782
	2016	905 052	61 774	681 056	111 739	5 741	20 904	792	23 046
	2017	950 088	73 827	712 957	113 291	5 685	21 346	325	22 657
Banskobystrický kraj	2013	795 899	27 378	616 407	111 294	6 694	18 839	662	14 625
	2014	838 627	28 768	656 729	112 647	7 161	16 458	577	16 287
	2015	864 650	32 242	678 705	112 684	6 767	16 714	310	17 228
	2016	878 388	37 133	683 502	112 140	7 303	18 182	59	20 069
	2017	916 619	43 711	715 232	113 652	6 172	17 418	703	19 731
Východné Slovensko	2013	1 772 325	114 243	1 322 982	238 868	13 442	39 392	1 383	42 015
	2014	1 841 454	95 273	1 409 403	241 751	12 622	34 698	920	46 787
	2015	1 888 997	96 238	1 449 772	240 701	13 227	37 710	1 858	49 491
	2016	1 919 100	105 391	1 460 422	239 605	14 103	41 118	807	57 654
	2017	2 000 795	120 218	1 527 634	242 745	13 795	39 360	364	56 679
Prešovský kraj	2013	868 812	64 006	639 752	115 509	5 677	20 202	863	22 803
	2014	904 775	54 233	683 662	117 267	5 964	17 522	734	25 393
	2015	924 379	52 364	702 606	116 652	6 217	18 923	756	26 861
	2016	940 267	56 004	708 223	116 194	6 425	21 717	414	31 290
	2017	983 766	64 420	743 083	118 078	6 270	20 903	250	30 762
Košícký kraj	2013	903 513	50 237	683 230	123 359	7 765	19 190	520	19 212
	2014	936 679	41 040	725 741	124 484	6 658	17 176	186	21 394
	2015	964 618	43 874	747 166	124 049	7 010	18 787	1 102	22 630
	2016	978 833	49 387	752 199	123 411	7 678	19 401	393	26 364
	2017	1 017 029	55 798	784 551	124 667	7 525	18 457	114	25 917

T 7-3. Poberatelia dôchodkov k 31. 12. ¹⁾Pension receivers as at Dec. 31 ¹⁾

osoby

Persons

SR / oblasť / kraj SR / Area / Region	Rok Year	Poberatelia dôchodkov spolu Pension receivers in total	z toho / Of which:					starobných predčasných Early old - age pension
			starobných Old-age	invalidných Invalidity	vdovských ²⁾ Widow's ²⁾	vdoveckých ²⁾ Widower's ²⁾	siroských Orphan's	
SR spolu / SR in total	2013	1 320 048	988 277	231 547	34 663	5 829	25 758	21 935
	2014	1 349 362	1 018 814	243 423	32 849	5 657	24 625	21 348
	2015	1 359 931	1 032 197	246 132	31 964	5 540	23 373	18 351
	2016	1 378 781	1 048 842	248 160	32 088	5 492	21 814	20 232
	2017	1 390 394	1 064 393	249 966	30 904	5 496	21 253	16 467
Bratislavský kraj	2013	152 186	125 405	17 603	2 920	672	2 339	2 346
	2014	156 981	130 316	18 541	2 772	638	2 262	2 269
	2015	159 251	132 630	18 930	2 735	627	2 152	2 008
	2016	162 156	135 353	19 130	2 706	613	1 959	2 241
	2017	164 115	137 555	19 532	2 604	591	1 964	1 733
Bratislavský kraj	2013	152 186	125 405	17 603	2 920	672	2 339	2 346
	2014	156 981	130 316	18 541	2 772	638	2 262	2 269
	2015	159 251	132 630	18 930	2 735	627	2 152	2 008
	2016	162 156	135 353	19 130	2 706	613	1 959	2 241
	2017	164 115	137 555	19 532	2 604	591	1 964	1 733
Západné Slovensko	2013	478 894	358 665	83 668	13 472	1 901	7 905	8 846
	2014	489 233	369 511	88 101	12 637	1 855	7 486	8 604
	2015	493 214	374 679	89 239	12 168	1 793	7 075	7 356
	2016	499 975	380 246	90 325	12 149	1 756	6 642	8 055
	2017	503 973	385 914	91 059	11 531	1 761	6 474	6 536
Trnavský kraj	2013	139 673	104 634	24 590	3 787	565	2 235	2 582
	2014	143 145	107 869	26 084	3 576	547	2 163	2 613
	2015	145 080	109 759	26 694	3 464	547	2 071	2 288
	2016	147 830	111 705	27 398	3 486	534	1 962	2 512
	2017	149 711	113 763	27 955	3 353	540	1 935	1 965
Trenčiansky kraj	2013	157 732	119 373	28 316	3 182	579	2 532	2 675
	2014	161 400	122 904	29 683	3 042	581	2 356	2 666
	2015	162 711	124 540	30 038	2 968	529	2 200	2 289
	2016	164 835	126 235	30 381	3 018	513	2 045	2 513
	2017	165 833	127 895	30 407	2 880	504	2 030	1 995
Nitriansky kraj	2013	181 489	134 658	30 762	6 503	757	3 138	3 589
	2014	184 688	138 738	32 334	6 019	727	2 967	3 325
	2015	185 423	140 380	32 507	5 736	717	2 804	2 779
	2016	187 310	142 306	32 546	5 645	709	2 635	3 030
	2017	188 429	144 256	32 697	5 298	717	2 509	2 576

T 7-3. Poberatelia dôchodkov k 31. 12. ¹⁾*Pension receivers as at Dec. 31 ¹⁾*dokončenie
osobyEnd of table
Persons

SR / oblasť / kraj SR / Area / Region	Rok Year	Poberatelia dôchodkov spolu Pension receivers in total	z toho / Of which:					starobných predčasných Early old - age pension
			starobných Old-age	invalidných Invalidity	vdovských ²⁾ Widow's ²⁾	vdoveckých ²⁾ Widower's ²⁾	siroských Orphan's	
Stredné Slovensko	2013	328 594	243 809	59 060	8 405	1 585	7 080	5 844
	2014	335 486	250 836	61 912	8 027	1 562	6 755	5 745
	2015	337 861	253 891	62 737	7 832	1 538	6 373	4 897
	2016	342 513	257 431	63 750	7 979	1 527	5 909	5 365
	2017	345 255	260 854	64 525	7 765	1 529	5 743	4 351
Žilinský kraj	2013	164 358	120 906	30 873	3 899	856	3 730	2 761
	2014	168 672	124 593	32 990	3 744	841	3 591	2 693
	2015	170 581	126 265	33 964	3 668	852	3 364	2 274
	2016	173 328	128 176	34 861	3 713	850	3 118	2 430
	2017	175 307	130 193	35 598	3 566	840	2 998	1 951
Banskobystrický kraj	2013	164 236	122 903	28 187	4 506	729	3 350	3 083
	2014	166 814	126 243	29 351	4 283	721	3 164	3 052
	2015	167 280	127 626	28 773	4 164	686	3 009	2 623
	2016	169 185	129 255	28 889	4 266	677	2 791	2 935
	2017	169 948	130 661	28 927	4 199	689	2 745	2 400
Východné Slovensko	2013	360 374	260 398	71 216	9 866	1 671	8 434	4 899
	2014	367 662	268 151	74 869	9 413	1 602	8 122	4 730
	2015	369 605	270 997	75 226	9 229	1 582	7 773	4 090
	2016	374 137	275 812	74 955	9 254	1 596	7 304	4 571
	2017	377 051	280 070	74 850	9 004	1 615	7 072	3 847
Prešovský kraj	2013	180 425	129 297	37 036	4 245	829	4 307	2 481
	2014	184 113	132 918	39 474	4 084	779	4 128	2 368
	2015	185 504	134 371	39 972	4 063	786	3 924	2 051
	2016	188 074	136 670	40 097	4 138	798	3 727	2 333
	2017	190 230	139 059	40 508	4 020	824	3 611	1 919
Košícký kraj	2013	179 949	131 101	34 180	5 621	842	4 127	2 418
	2014	183 549	135 233	35 395	5 329	823	3 994	2 362
	2015	184 101	136 626	35 254	5 166	796	3 849	2 039
	2016	186 063	139 142	34 858	5 116	798	3 577	2 238
	2017	186 821	141 011	34 342	4 984	791	3 461	1 928

¹⁾ hodnoty sú vrátane nesystémových dávok dôchodkového zabezpečenia, ale nezahŕňajú dôchodky neprevzaté do automatizovanej evidencie a dôchodky vyplácané do cudziny / Data includes non-system pension security benefits but without pensions not assumed to automatized evidence

²⁾ sólo / Solo

zdroj / Source: ŠÚ SR, DATAcube. (so3002r)

T 7-4. Priemerná mesačná výška vyplácaných sólo dôchodkov k 31. 12. ¹⁾Average monthly level of solo old-age pensions paid as at Dec. 31 ¹⁾

EUR

EUR

SR / oblasť / kraj SR / Area / Region	Rok Year	Priemerný dôchodok spolu <i>Average pensions paid in total</i>	z toho / Of which:					starobný predčasný <i>Early old - age pension</i>
			starobný <i>Old-age</i>	invalidný ²⁾ <i>Invalidity ²⁾</i>	vdovský <i>Widow's</i>	vdovecký <i>Widower's</i>	sirotský <i>Orphan's</i>	
SR spolu / SR in total	2013	367	391	268	237	183	130	385
	2014	377	400	271	243	187	131	384
	2015	386	411	270	246	190	132	393
	2016	391	417	268	245	190	130	389
	2017	401	428	270	250	195	131	405
Bratislavský kraj	2013
	2014
	2015
	2016
	2017
Bratislavský kraj	2013	427	448	296	261	207	153	434
	2014	439	458	302	268	216	155	436
	2015	451	472	303	273	221	159	450
	2016	459	479	303	271	225	161	457
	2017	471	492	309	276	229	164	475
Západné Slovensko	2013
	2014
	2015
	2016
	2017
Trnavský kraj	2013	365	383	276	241	185	139	396
	2014	375	394	279	247	188	140	398
	2015	383	405	278	251	193	141	405
	2016	389	412	276	251	190	137	402
	2017	399	424	278	257	196	139	417
Trenčiansky kraj	2013	371	391	272	249	186	140	388
	2014	380	401	274	254	191	142	387
	2015	388	411	273	259	197	142	396
	2016	393	417	271	257	195	139	391
	2017	404	428	273	261	201	139	414
Nitriansky kraj	2013	350	369	262	233	181	131	367
	2014	360	379	264	239	185	131	368
	2015	368	389	263	243	189	132	375
	2016	373	395	261	242	192	131	373
	2017	383	406	263	247	194	133	388

T 7-4. Priemerná mesačná výška vyplácaných sólo dôchodkov k 31. 12. ¹⁾
Average monthly level of solo old-age pensions paid as at Dec. 31 ¹⁾

dokončenie
EUR

End of table
EUR

SR / oblasť / kraj SR / Area / Region	Rok Year	Priemerný dôchodok spolu <i>Average pensions paid in total</i>	z toho / Of which:					
			starobný <i>Old-age</i>	invalidný ²⁾ <i>Invalidity ²⁾</i>	vdovský <i>Widow's</i>	vdovecký <i>Widower's</i>	sirotský <i>Orphan's</i>	starobný predčasný <i>Early old - age pension</i>
Stredné Slovensko	2013
	2014
	2015
	2016
	2017
Žilinský kraj	2013	359	381	267	232	182	126	376
	2014	368	390	270	237	186	128	377
	2015	375	400	269	240	189	129	382
	2016	380	406	267	241	187	127	373
	2017	389	416	269	246	193	129	392
Banskobystrický kraj	2013	363	383	268	238	184	129	371
	2014	373	392	270	243	187	130	371
	2015	381	402	269	246	188	129	379
	2016	386	408	267	244	190	127	374
	2017	395	419	269	249	194	128	390
Východné Slovensko	2013
	2014
	2015
	2016
	2017
Prešovský kraj	2013	345	369	255	221	170	117	363
	2014	353	378	257	225	173	117	359
	2015	361	388	256	226	177	117	359
	2016	365	394	253	224	176	114	354
	2017	374	404	254	229	182	114	372
Košický kraj	2013	366	396	267	237	177	126	399
	2014	376	405	270	243	175	125	391
	2015	384	416	269	246	176	124	405
	2016	390	422	266	246	177	123	395
	2017	400	433	267	250	186	123	409

¹⁾ hodnoty sú vrátane nesystémových dávok dôchodkového zabezpečenia, ale nezahŕňajú dôchodky neprevzaté do automatizovanej evidencie a dôchodky vyplácané do cudziny / Data includes non-system pension security benefits but without pensions not assumed to automatized evidence

²⁾ vrátane invalidných dôchodkov v súbehu / Including overlapping disability pensions

T 7-5. Zariadenia sociálnych služieb a ich kapacita k 31. 12. ¹⁾Social service facilities and their capacity as at Dec. 31 ¹⁾

SR / oblasť / kraj (okres) SR / Area / Region (District)	Rok Year	Zariadenia spolu Facilities in total	Miesta spolu Places in total	z toho / Of which:			
				zariadenia pre seniorov Seniors facilities	domovy sociálnych služieb pre dospelých Social service houses for adults	domovy sociálnych služieb pre detí Social service houses for children	detské domovy Children's houses
SR spolu / SR in total	2013	1 337	49 644	13 037	21 894	1 293	4 935
	2014	1 314	50 968	14 286	22 810	1 061	4 904
	2015	1 410	53 632	17 137	22 490	867	4 892
	2016	1 446	57 039	18 149	24 389	769	4 958
	2017	1 346	51 476	18 467	24 802	688	.
Bratislavský kraj	2013	163	6 043	2 037	1 771	210	351
	2014	163	6 081	2 075	1 903	160	355
	2015	171	6 177	2 250	1 775	157	357
	2016	170	6 401	2 265	1 718	177	414
	2017	161	5 660	2 273	1 836	150	.
Bratislavský kraj	2013	163	6 043	2 037	1 771	210	351
	2014	163	6 081	2 075	1 903	160	355
	2015	171	6 177	2 250	1 775	157	357
	2016	170	6 401	2 265	1 718	177	414
	2017	161	5 660	2 273	1 836	150	.
Západné Slovensko	2013	419	18 927	4 986	9 630	239	1 480
	2014	442	19 639	5 769	9 828	230	1 452
	2015	473	20 037	7 277	8 472	175	1 428
	2016	471	20 688	7 824	8 457	113	1 399
	2017	477	19 300	7 342	9 036	202	.
Trnavský kraj	2013	106	5 952	1 921	2 849	30	476
	2014	115	6 154	2 078	2 900	24	474
	2015	112	6 028	2 687	2 151	47	474
	2016	117	6 206	2 799	2 123	19	469
	2017	107	5 677	2 857	2 083	16	.
Trenčiansky kraj	2013	130	5 852	1 670	2 644	117	453
	2014	145	6 249	2 070	2 695	119	427
	2015	156	6 212	2 286	2 410	85	402
	2016	153	6 380	2 466	2 350	53	383
	2017	145	5 803	2 283	2 418	77	.
Nitriansky kraj	2013	183	7 123	1 395	4 137	92	551
	2014	182	7 236	1 621	4 233	87	551
	2015	205	7 797	2 304	3 911	43	552
	2016	201	8 102	2 559	3 984	41	547
	2017	187	7 694	2 776	4 200	48	.

T 7-5. Zariadenia sociálnych služieb a ich kapacita k 31. 12.

Social service facilities and their capacity as at Dec. 31

dokončenie

End of table

SR / oblasť / kraj (okres) SR / Area / Region (District)	Rok Year	Zariadenia spolu Facilities in total	Miesta spolu Places in total	z toho / Of which:			
				zariadenia pre seniorov Seniors facilities	domovy sociálnych služieb pre dospelých Social service houses for adults	domovy sociálnych služieb pre detí Social service houses for children	detské domovy Children's houses
Stredné Slovensko	2013	419	12 552	2 705	6 144	387	1 339
	2014	387	12 355	2 877	6 135	295	1 356
	2015	388	12 690	3 681	5 795	292	1 317
	2016	378	12 796	3 808	5 795	246	1 339
	2017	346	11 644	4 039	5 878	216	.
Žilinský kraj	2013	193	6 332	1 463	3 185	126	564
	2014	177	6 010	1 572	3 082	91	556
	2015	189	6 238	1 820	3 200	56	514
	2016	185	6 208	1 888	3 081	32	526
	2017	167	5 701	1 960	3 103	27	.
Banskobystrický kraj	2013	226	6 220	1 242	2 959	261	775
	2014	210	6 345	1 305	3 053	204	800
	2015	199	6 452	1 861	2 595	236	803
	2016	193	6 588	1 920	2 714	214	813
	2017	179	5 943	2 079	2 775	189	.
Východné Slovensko	2013	336	12 122	3 309	4 349	457	1 765
	2014	322	12 893	3 565	4 944	376	1 741
	2015	378	14 728	3 929	6 448	243	1 790
	2016	427	17 154	4 252	8 419	233	1 806
	2017	400	14 998	4 239	8 387	181	.
Prešovský kraj	2013	199	6 361	1 645	2 717	201	664
	2014	185	6 844	1 785	3 090	207	661
	2015	227	8 198	2 066	4 252	107	681
	2016	267	10 135	2 278	5 931	119	689
	2017	250	9 196	2 317	5 723	109	.
Košícký kraj	2013	137	5 761	1 664	1 632	256	1 101
	2014	137	6 049	1 780	1 854	169	1 080
	2015	151	6 530	1 863	2 196	136	1 109
	2016	160	7 019	1 974	2 488	114	1 117
	2017	150	5 802	1 922	2 664	72	.

¹⁾ od roku 2017 bez detských domovov resocializačných zariadení a krízových centier

Since 2017 children's homes, re-socialisation centres and crisis centres excluded

zdroj / Source: ŠÚ SR, DATAcube. (so3005rr)

G 7-1. Počet vyplácaných dôchodkov v krajoch k 31.12. 2017

Number of pensions paid in regions as at Dec. 31, 2017

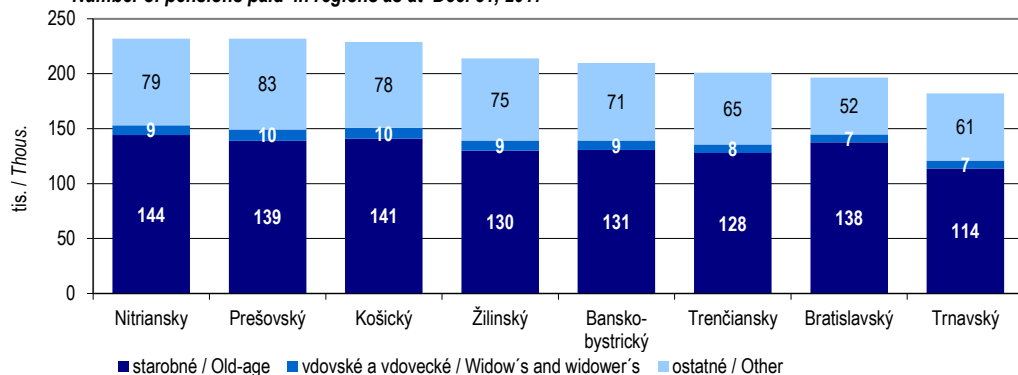

G 7-2. Vývoj priemernej mesačnej výšky vyplácaných starobných sólo dôchodkov v krajoch

Development of average monthly level of old-age solo pensions paid in regions

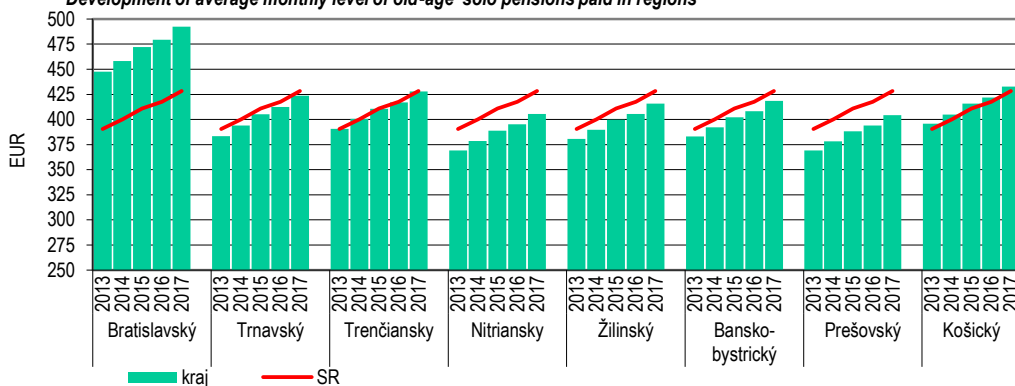

G 7-3. Vývoj kapacity zariadení sociálnych služieb pre dospelých krajoch k 31. 12. 2017

Development of capacity of social service facilities for adults in regions as at Dec. 31, 2017

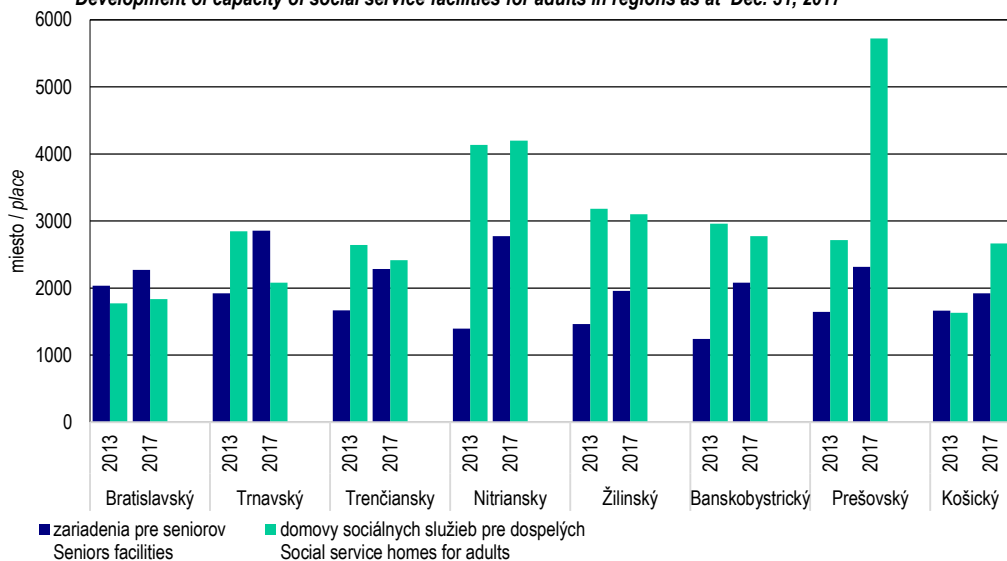

8

KULTÚRA

CULTURE

Metodické vysvetlivky

Štatistické údaje publikované v tejto kapitole sa týkajú siete a činnosti štátnych, mestských, resp. obecných a súkromných kultúrnych inštitúcií, zariadení a iných subjektov pôsobiach v oblasti kultúry.

Uvedené sú všetky druhy profesionálnych divadiel v zriaďovateľskej pôsobnosti Ministerstva kultúry SR, samosprávnych krajov, miest a obcí, ako aj nezávislých, prípadne súkromných divadiel.

V galériách sú zahrnuté zariadenia štátne, územnej samosprávy a súkromné.

Realizované výstavy v múzeách a galériách zahŕňajú výstavy realizované v SR, výstavy prevzaté od iných inštitúcií v SR, výstavy vyvezené do zahraničia a výstavy dovezené zo zahraničia.

Definície

Do počtu **stálych scén** sa zahŕňajú scény, ktoré divadlo v prevažnej miere využíva na vlastnú činnosť bez ohľadu na to, či sú vo vlastníctve, pod správou alebo v prenájme divadla. Započítava sa domáca scéna a scény pobočiek.

Kiná stále sú kultúrne zariadenia, ktorých hlavnou činnosťou je premietanie filmov pre verejnosť. Patria sem všetky kiná (16 mm, 35 mm aj so širokouhlou projekciou) vrátane multikín a IMAX s pravidelnou prevádzkou, ktoré premietajú za vstupné pre verejnosť aspoň jedenkrát v týždni film. Ich zriaďovateľmi môžu byť: obecné a mestské úrady, právnické i fyzické osoby. Sledujú sa kiná umiestnené v zastrešených objektoch. V jednom objekte môže byť aj viac premietacích sál.

Ukazovateľ **sedadlá v kinách stálych** udáva súhrn všetkých predajných miest na sedenie v hľadisku, okrem nepredajných služobných miest - napríklad pre požiaru bezpečnosť, lekársku službu a pod. Uvedie sa ich stav ku koncu sledovaného obdobia.

Za **expozíciu** sa považuje trvalá alebo dlhodobá inštalácia súboru zbierkových predmetov tvoriaca samostatný výstavný celok. Je umiestnená prevažne v jednom, prípadne vo viacerých objektoch a prístupná verejnosti.

Výpožičky používateľom v knižniciach tvoria výpožičky všetkých knižničných jednotiek, t. j. kníh, periodických publikácií i ostatných dokumentov a informačných prameňov len čitateľom, teda bez medziknižničnej výpožičnej služby.

Aktívny používateľ je osoba, ktorá fyzicky navštívila knižnicu a zaregistrovala sa alebo obnovila svoju registráciu a požičala si aspoň jednu knižničnú jednotku alebo využila technické prostriedky alebo jej služby počas vykazovaného obdobia.

Methodological notes

Statistical data presented in the chapter refers to the network and activity of the state, municipal and private cultural institutions.

All kinds of professional theatres are included within the establishes authority of the Ministry of Culture of the SR, self-governing regions, municipalities and independent or private theatres as well.

Data on galleries includes state, self-government and private institutions.

Realized exhibitions involve own exhibitions realized in the SR, exhibitions taken from other institutions in the SR, exhibitions exported abroad and exhibitions imported from abroad.

Definitions

*Scenes, which theatre uses mainly for own activities no matter if they are in the ownership, under administration or in rent of the theatre, are included in the number of **permanent scenes**. Home scene and scenes of branches are included.*

***Permanent cinemas** are cultural facilities with film screening for public as the main activity. All cinemas (16 mm, 35 mm and also with widescreen projection) with regular performance at least once per week, which charge the public for the projection, are included. Municipal and town offices, various facilities, organisations, cooperatives and self-employers can act as founders. Cinemas situated in roofed objects are here included. More separated permanent cinemas can be situated in one object.*

***Seats in permanent cinemas** is the number of all marketable seat places in auditorium, except service seats destined for example for fire safety, medical service etc.*

***Exposition** is the permanent or long-term installation of sets of items collection creating an independent exhibition unit. It is mainly placed in one or more buildings and is accessible to public.*

***Loans to users** include the loans of all library units, i. e. books, periodicals, other documents and information sources to readers without inter-library loan service.*

***Active user** is a person, who physically visited a library and registered or updated its registration and borrowed at least one volume or used technical means or services during reporting period.*

Medzi **návštevníkov knižnice** sa započítavajú všetci návštevníci knižnice, vrátane návštevníkov využívajúcich internet, kopírovacie a iné služby knižnice a tiež návštevníci na vzdelávacích, kultúrno-spoločenských podujatiach a informačnej výchove.

All **visitors of library** including visitors using the Internet, copy services or other services of library and also visitors participating in educational, cultural and social events and information education are included in the total number of library visitors.

Zdroj údajov

Zdrojom údajov o kultúre sú štátne štatistické zisťovania realizované rezortom Ministerstva kultúry SR.

Source

State statistical surveys carried out by the Ministry of Culture of the SR is the data source on culture.

T 8-1. Divadlá a kiná



Theatres and cinemas

SR / oblasť / kraj SR / Area / Region	Rok Year	Divadlá ¹⁾ Theatres ¹⁾			Kiná Cinemas		
		stále scény v prevádzke Scenes in permanent operation	divadelné súbory Theatre ensembles	sedadlá v stálych scénach v prevádzke Seats in scenes in permanent operation	kiná stále Permanent cinemas	premietacie sály Projection halls	sedadlá v kinách stálych Seats in permanent cinemas
SR spolu / SR in total	2013	72	65	14 649	121	195	57 490
	2014	105	96	18 255	106	180	39 849
	2015	128	87	20 477	111	202	43 316
	2016	129	82	19 160	123	226	45 906
	2017	114	75	18 449	124	221	46 077
Bratislavský kraj	2013	24	22	5 894	22	49	12 186
	2014	42	46	7 928	16	44	8 703
	2015	59	39	9 872	19	56	11 095
	2016	53	35	8 215	19	63	10 873
	2017	52	35	8 632	18	58	10 705
Bratislavský kraj	2013	24	22	5 894	22	49	12 186
	2014	42	46	7 928	16	44	8 703
	2015	59	39	9 872	19	56	11 095
	2016	53	35	8 215	19	63	10 873
	2017	52	35	8 632	18	58	10 705
Západné Slovensko	2013	12	7	2 265	42	56	15 841
	2014	17	11	2 905	36	50	11 460
	2015	17	11	2 635	36	58	12 459
	2016	18	10	2 854	40	63	13 048
	2017	14	10	2 515	41	63	13 084
Trnavský kraj	2013	3	2	355	13	19	7 384
	2014	6	4	735	12	18	4 542
	2015	4	4	486	12	22	4 921
	2016	5	3	485	13	24	4 982
	2017	3	2	450	13	23	4 967
Trenčiansky kraj	2013	-	-	-	15	20	4 868
	2014	1	1	100	12	17	3 728
	2015	2	1	100	12	17	3 760
	2016	1	1	100	14	19	4 170
	2017	-	-	-	14	19	4 190
Nitriansky kraj	2013	9	5	1 910	14	17	3 589
	2014	10	6	2 070	12	15	3 190
	2015	11	6	2 049	12	19	3 778
	2016	12	6	2 269	13	20	3 896
	2017	11	8	2 065	14	21	3 927

T 8-1. Divadlá a kiná

Theatres and cinemas

dokončenie

End of table

SR / oblasť / kraj SR / Area / Region	Rok Year	Divadlá ¹⁾ <i>Theatres</i> ¹⁾			Kiná <i>Cinemas</i>		
		stále scény v prevádzke	divadelné súbory	sedadlá v stálych scénach v prevádzke	kiná stále	premietacie sály	sedadlá v kinách stálych
		<i>Scenes in permanent operation</i>	<i>Theatre ensembles</i>	<i>Seats in scenes in permanent operation</i>	<i>Permanent cinemas</i>	<i>Projection halls</i>	<i>Seats in permanent cinemas</i>
Stredné Slovensko	2013	18	19	3 065	33	49	15 130
	2014	23	18	3 379	32	47	10 884
	2015	25	18	3 499	34	50	11 142
	2016	34	15	4 029	36	55	12 050
	2017	27	14	3 599	36	53	11 747
Žilinský kraj	2013	7	8	1 246	15	25	8 127
	2014	7	4	1 166	15	24	5 079
	2015	8	7	1 356	16	26	5 204
	2016	8	5	1 130	16	25	4 979
	2017	10	5	1 570	16	25	5 201
Banskobystrický kraj	2013	11	11	1 819	18	24	7 003
	2014	16	14	2 213	17	23	5 805
	2015	17	11	2 143	18	24	5 938
	2016	26	10	2 899	20	30	7 071
	2017	17	9	2 029	20	28	6 546
Východné Slovensko	2013	18	17	3 425	24	41	14 333
	2014	23	21	4 043	22	39	8 802
	2015	27	19	4 471	22	38	8 620
	2016	24	22	4 062	28	45	9 935
	2017	21	16	3 703	29	47	10 541
Prešovský kraj	2013	6	3	1 391	15	21	5 219
	2014	9	6	1 751	14	20	4 816
	2015	8	6	1 617	14	20	4 797
	2016	11	7	1 761	17	23	5 545
	2017	8	4	1 542	16	22	5 462
Košícký kraj	2013	12	14	2 034	9	20	9 114
	2014	14	15	2 292	8	19	3 986
	2015	19	13	2 854	8	18	3 823
	2016	13	15	2 301	11	22	4 390
	2017	13	12	2 161	13	25	5 079

¹⁾ od roku 2014 súčinnosť v štátnom štatistickom zisťovaní v oblasti kultúry poskytli všetky profesionálne divadlá v SR / Since 2014 cooperation in the state statistical surveys provide all professional theaters in Slovakia

T 8-2. Múzeá a galérie



Museums and galleries

SR / oblasť / kraj SR / Area / Region	Rok Year	Múzeá Museums			Galérie Galleries		
		expoziície Expositions	realizované výstavy Realized exhibitions	návštevníci (osoby) Visitors (persons)	expoziície Expositions	realizované výstavy Realized exhibitions	zbierkové predmety (kusy) Collection items (pieces)
SR spolu / SR in total	2013	518	1 310	3 531 336	74	392	173 603
	2014	541	1 272	4 238 075	80	387	174 510
	2015	531	1 212	3 960 303	65	389	169 682
	2016	537	1 160	4 560 915	63	404	177 990
	2017	569	1 189	5 055 429	66	377	179 414
Bratislavský kraj	2013	60	203	616 562	19	47	95 500
	2014	66	208	724 544	27	48	95 874
	2015	71	193	690 499	8	46	93 177
	2016	66	199	721 840	7	44	97 028
	2017	68	181	960 910	7	41	97 682
Bratislavský kraj	2013	60	203	616 562	19	47	95 500
	2014	66	208	724 544	27	48	95 874
	2015	71	193	690 499	8	46	93 177
	2016	66	199	721 840	7	44	97 028
	2017	68	181	960 910	7	41	97 682
Západné Slovensko	2013	147	321	560 835	16	125	21 295
	2014	157	304	771 019	16	115	21 456
	2015	155	300	693 164	14	109	19 677
	2016	159	285	734 848	14	127	21 661
	2017	190	303	898 859	14	119	21 769
Trnavský kraj	2013	70	122	145 624	6	48	7 866
	2014	71	119	161 944	6	47	7 905
	2015	72	98	133 170	4	39	6 102
	2016	75	89	162 471	4	54	7 943
	2017	80	104	164 967	4	48	7 997
Trenčiansky kraj	2013	25	56	287 596	3	32	5 019
	2014	33	55	431 511	3	22	5 026
	2015	31	73	409 045	4	30	4 977
	2016	39	68	413 957	4	30	5 047
	2017	40	56	549 988	4	29	5 059
Nitriansky kraj	2013	52	143	127 615	7	45	8 410
	2014	53	130	177 564	7	46	8 525
	2015	52	129	150 949	6	40	8 598
	2016	45	128	158 420	6	43	8 671
	2017	70	143	183 904	6	42	8 713

T 8-2. Múzeá a galérie

Museums and galleries

dokončenie

End of table

SR / oblasť / kraj SR / Area / Region	Rok Year	Múzeá Museums			Galérie Galleries		
		expozície Expositions	realizované výstavy Realized exhibitions	návštevníci (osoby) Visitors (persons)	expozície Expositions	realizované výstavy Realized exhibitions	zbierkové predmety (kusy) Collection items (pieces)
Stredné Slovensko	2013	162	464	1 517 161	26	105	38 504
	2014	166	444	1 692 408	24	103	38 724
	2015	165	432	1 555 677	29	109	37 808
	2016	170	386	1 710 172	27	109	39 808
	2017	181	413	1 848 009	30	108	40 053
Žilinský kraj	2013	83	208	734 866	21	84	24 383
	2014	87	228	898 743	21	76	24 592
	2015	85	199	850 433	22	87	23 585
	2016	90	176	1 003 243	22	90	24 870
	2017	99	164	1 105 136	22	89	25 099
Banskobystrický kraj	2013	79	256	782 295	5	21	14 121
	2014	79	216	793 665	3	27	14 132
	2015	80	233	705 244	7	22	14 223
	2016	80	210	706 929	5	19	14 938
	2017	82	249	742 873	8	19	14 954
Východné Slovensko	2013	149	322	836 778	13	115	18 304
	2014	152	316	1 050 104	13	121	18 456
	2015	140	287	1 020 963	14	125	19 020
	2016	142	290	1 394 055	15	124	19 493
	2017	130	292	1 347 651	15	109	19 910
Prešovský kraj	2013	77	134	554 724	6	67	7 178
	2014	78	134	714 982	6	62	7 278
	2015	70	126	666 191	10	66	6 665
	2016	77	146	797 580	11	61	7 479
	2017	61	132	635 166	11	50	7 629
Košícký kraj	2013	72	188	282 054	7	48	11 126
	2014	74	182	335 122	7	59	11 178
	2015	70	161	354 772	4	59	12 355
	2016	65	144	596 475	4	63	12 014
	2017	69	160	712 485	4	59	12 281

zdroj / Source: ŠÚ SR, DATAcube. (ku3003rr, ku3004rr)

T 8-3. Verejné knižnice



Public libraries

SR / oblasť / kraj SR / Area / Region	Rok Year	Knižnice ¹⁾ <i>Libraries ¹⁾</i>	Aktívni používatelia ¹⁾ (osoby) <i>Active users ¹⁾ (persons)</i>	Návštevníci ¹⁾ (osoby) <i>Visitors ¹⁾ (persons)</i>	Náklady na nákup knížničného fondu ¹⁾ (EUR) <i>Costs to the purchase of library stock ¹⁾ (EUR)</i>	Knižničné jednotky <i>Volumes</i>	Výpožičky používateľom <i>Loans to users</i>
SR spolu / SR in total	2013	1 789	445 061	5 417 402	1 404 733	16 030 662	16 112 766
	2014	2 024	558 371	6 448 714	3 006 670	15 788 931	15 256 208
	2015	1 906	539 264	6 094 581	3 138 991	32 069 628	17 609 822
	2016	1 857	516 834	5 933 437	3 103 597	32 065 952	17 410 288
	2017	1 797	507 245	6 013 203	3 245 146	31 843 965	16 681 809
Bratislavský kraj	2013	73	49 249	642 980	244 535	1 728 362	2 107 065
	2014	176	101 170	1 081 059	1 130 147	1 741 096	1 982 440
	2015	170	92 714	916 072	1 290 998	8 247 704	3 067 455
	2016	170	93 333	1 063 311	1 187 365	8 291 777	2 982 601
	2017	162	91 704	1 036 114	1 170 506	8 271 873	2 845 514
Bratislavský kraj	2013	73	49 249	642 980	244 535	1 728 362	2 107 065
	2014	176	101 170	1 081 059	1 130 147	1 741 096	1 982 440
	2015	170	92 714	916 072	1 290 998	8 247 704	3 067 455
	2016	170	93 333	1 063 311	1 187 365	8 291 777	2 982 601
	2017	162	91 704	1 036 114	1 170 506	8 271 873	2 845 514
Západné Slovensko	2013	663	159 272	1 855 808	516 059	6 153 107	5 486 251
	2014	717	165 318	1 875 296	554 747	6 073 929	5 313 543
	2015	688	158 826	1 773 899	575 606	6 698 913	5 184 900
	2016	669	151 042	1 707 465	636 044	6 648 796	4 992 304
	2017	648	148 787	1 731 278	651 996	6 557 517	4 821 198
Trnavský kraj	2013	192	53 145	636 654	173 152	1 881 817	1 664 183
	2014	207	55 577	662 517	180 216	1 858 031	1 676 491
	2015	202	52 181	616 460	190 380	2 029 140	1 566 166
	2016	195	48 198	603 350	207 812	1 987 066	1 495 616
	2017	189	45 589	646 261	225 972	1 958 178	1 365 518
Trenčiansky kraj	2013	203	52 572	617 948	164 519	1 870 023	1 800 834
	2014	221	53 427	609 836	170 309	1 834 063	1 760 189
	2015	214	51 657	541 570	175 292	1 932 373	1 723 051
	2016	210	49 620	524 063	208 637	1 923 354	1 658 088
	2017	205	49 906	523 424	217 959	1 903 191	1 640 488
Nitriansky kraj	2013	268	53 555	601 206	178 388	2 401 267	2 021 234
	2014	289	56 314	602 943	204 222	2 381 835	1 876 863
	2015	272	54 988	615 869	209 934	2 737 400	1 895 683
	2016	264	53 224	580 052	219 595	2 738 376	1 838 600
	2017	254	53 292	561 593	208 065	2 696 148	1 815 192

T 8-3. Verejné knižnice
Public libraries

dokončenie

End of table

SR / oblasť / kraj SR / Area / Region	Rok Year	Knižnice ¹⁾ Libraries ¹⁾	Aktívni používatelia ¹⁾ (osoby) Active users ¹⁾ (persons)	Návštevníci ¹⁾ (osoby) Visitors ¹⁾ (persons)	Náklady na nákup knížičného fondu ¹⁾ (EUR) Costs to the purchase of library stock ¹⁾ (EUR)	Knižničné jednotky Volumes	Výpožičky použíateľom Loans to users
Stredné Slovensko	2013	526	119 719	1 647 340	357 362	4 408 740	4 968 941
	2014	575	145 477	1 772 579	751 335	4 331 618	4 691 222
	2015	551	147 022	1 759 539	676 846	10 009 471	4 974 156
	2016	542	136 291	1 615 279	614 663	10 068 001	5 010 061
	2017	527	131 858	1 663 566	677 048	10 024 253	4 860 375
Žilinský kraj	2013	251	64 113	1 034 784	203 036	2 286 074	2 976 202
	2014	268	75 243	1 024 743	476 716	2 228 809	2 794 384
	2015	262	77 228	1 057 746	363 044	5 835 439	2 875 389
	2016	255	71 643	946 753	336 997	5 845 527	2 985 146
	2017	249	71 400	996 148	389 853	5 881 711	2 881 347
Banskobystrický kraj	2013	275	55 606	612 556	154 326	2 122 666	1 992 739
	2014	307	70 234	747 836	274 619	2 102 809	1 896 838
	2015	289	69 794	701 793	313 802	4 174 032	2 098 767
	2016	287	64 648	668 526	277 666	4 222 474	2 024 915
	2017	278	60 458	667 418	287 195	4 142 542	1 979 028
Východné Slovensko	2013	527	116 821	1 271 274	286 777	3 740 453	3 550 509
	2014	556	146 406	1 719 780	570 441	3 642 288	3 269 003
	2015	497	140 702	1 645 071	595 541	7 113 540	4 383 311
	2016	476	136 168	1 547 382	665 525	7 057 378	4 425 322
	2017	460	134 896	1 582 245	745 596	6 990 322	4 154 722
Prešovský kraj	2013	328	76 085	808 786	192 720	2 142 182	2 242 565
	2014	335	83 864	863 631	339 123	2 095 516	2 037 741
	2015	295	81 097	844 334	333 148	2 958 039	2 348 110
	2016	288	77 018	833 713	392 257	2 963 912	2 414 330
	2017	279	76 450	869 242	422 279	2 956 566	2 480 698
Košický kraj	2013	199	40 736	462 488	94 057	1 598 271	1 307 944
	2014	221	62 542	856 149	231 318	1 546 772	1 231 262
	2015	202	59 605	800 737	262 393	4 155 501	2 035 201
	2016	188	59 150	713 669	273 268	4 093 466	2 010 992
	2017	181	58 446	713 003	323 317	4 033 756	1 674 024

¹⁾ od roku 2014 vrátane vedeckých a špeciálnych knižníc / Since 2014 including scientific and special libraries

zdroj / Source: ŠÚ SR, DATAcube. (ku3005rr, ku3006rr)

G 8-1. Vývoj počtu sedadiel v stálych scénach divadiel v krajoch
Development of number of seats in theatre scenes in permanent operation in regions

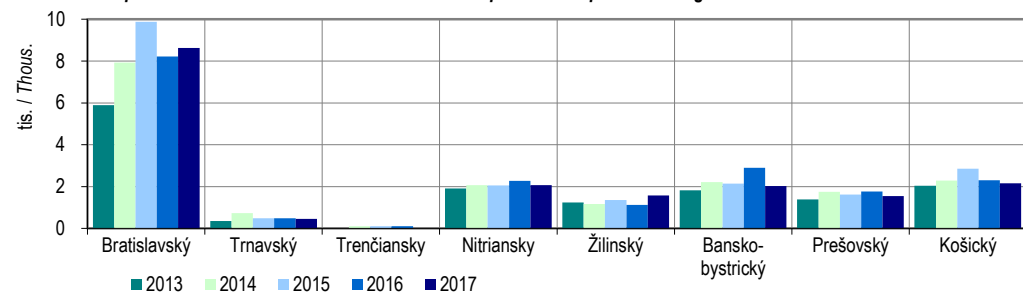

G 8-2. Vývoj počtu sedadiel v stálych kinách v krajoch
Development of number of seats in permanent cinemas in regions

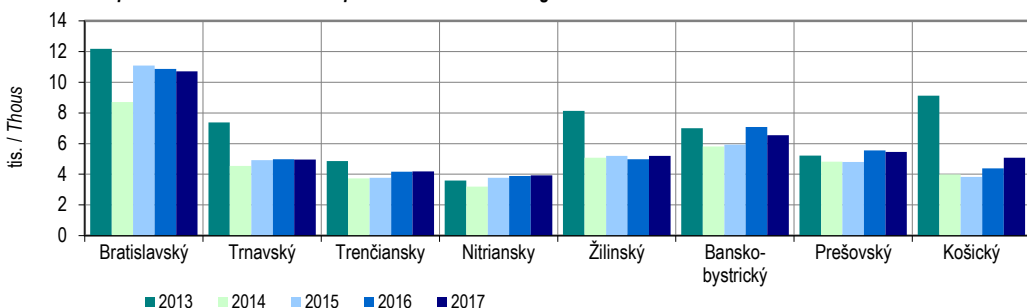

G 8-3. Vývoj počtu kusov zbierkových predmetov v galériách v krajoch
Development of number of collection items in galleries in regions

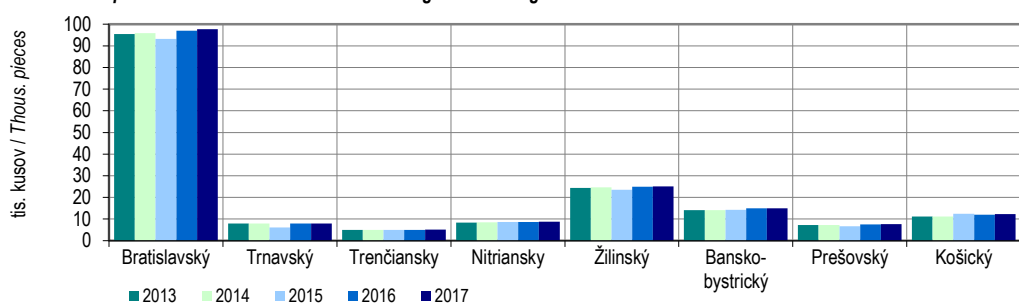

G 8-4. Vývoj počtu výpožičiek používateľom verejných knižníc v krajoch
Development of number of loans to users in public libraries in regions

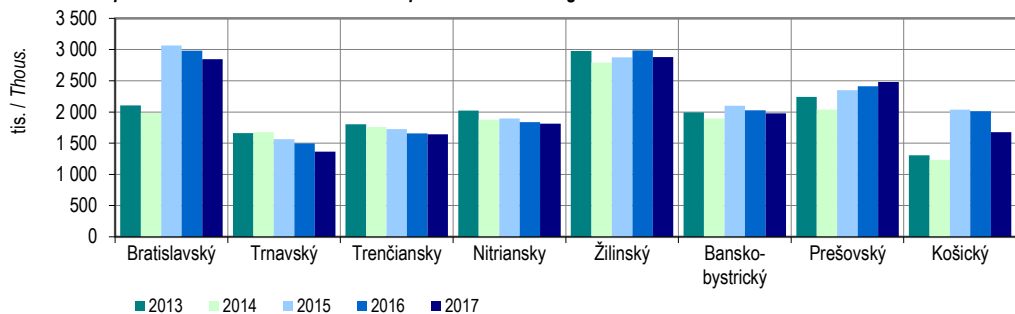

9

REGIONÁLNE ÚČTY

REGIONAL ACCOUNTS

Metodické vysvetlivky

Metodika zostavovania regionálneho hrubého domáceho produktu a ukazovateľov z regionálnych účtov je založená na Európskom systéme národných a regionálnych účtov (ESA 2010) a je v súlade s dokumentmi Eurostatu - Metódy regionálnych účtov "Hrubá pridaná hodnota a hrubá tvorba fixného kapitálu podľa odvetví ekonomických činností". Intenzívnou spoluprácou s Eurostatom bolo zabezpečené, že údaje sú v súlade so štandardami EÚ, čo umožňuje porovnávania medzi kandidátskymi krajinami a členskými krajinami EÚ, pričom existujú ešte niektoré rozdiely v základných štatistikách kandidátskych krajín. Regionálne údaje sú zostavené v časovom rade 1995 – 2017 a revidované v rovnakom rozsahu ako národné účty.

Hrubý domáci produkt (HDP) je za účelom európskeho porovnávania vyjadrovaný v konverznom kurze EUR a parite kúpnej sily (Purchasing Power Standard - PPS). **Parita kúpnej sily (PKS)** berie do úvahy rozdielne úrovne kúpnej sily a nielen výmenné koeficienty medzi národnými menami euro. Základom pre výpočet parity kúpnej sily je Európsky porovnávaci program (European Comparison Programme - ECP), na ktorom sa zúčastňujú národné štatistické úrady vrátane ŠÚ SR.

Regionálny hrubý domáci produkt a ukazovatele regionálnych účtov sú zostavené v metodike ESA 2010 v súlade s národnými účtami za rok 2017. Zamestnanci a zamestnanosť v hospodárstve SR sú vypočítané podľa ESA 2010. Údaje sú predbežné, vybilancované na základe výpočtu Eurostatu.

ŠÚSR alokuje agregátne regionálne údaje na odvetvovú úroveň do štruktúry sekcie SK NACE Rev. 2. Regionálna úroveň je stanovená na základe princípov, založených na NUTS (The Nomenclature of territorial units for statistics - Klasifikácia územných jednotiek pre štatistické účely). Úroveň NUTS 2 je v podmienkach SR zoskupenie krajov do 4 regiónov a NUTS 3 znamená územie 8 krajov.

Definície

Zamestnanosť sa definuje ako počet osôb (zamestnancov a samozamestnávateľov), ktorí sú zapojení do produkčnej činnosti spadajúcej do rámca výroby v SNÚ (systém národných účtov).

Zamestnanci (počet osôb) sa definujú ako osoby, ktoré na základe formálnej alebo neformálnej dohody pracujú pre inú rezidentskú jednotku za peňažnú alebo naturálnu odmenu.

Hrubý domáci produkt v trhových cenách je konečným výsledkom výrobnej činnosti rezidentských výrobných jednotiek vytvoreným za bežné účtovné obdobie. Regionálny hrubý domáci produkt je vypočítaný ako súčet pridaných hodnôt za odvetvia v kraji a daní na produkty znížených

Methodological notes

Methodology of compiling Regional GDP and indicators of regional accounts is based on European System of National and Regional Accounts (ESA 2010), and is in line with other documents - Methodology of regional accounts - „Gross Value Added and Gross Fixed Capital Formation by industry“. The data harmonization with EU standards was ensured by intensive cooperation with Eurostat what enables to compare the data between candidate and member states of European Union, though there are still discrepancies in basic statistics of some candidate countries. Regional data has been compiled in time series 1995 – 2017 and it has been revised in the at full extent as annual national accounts.

Gross domestic product (GDP) is expressed in EURO and PPS (Purchasing Power Standard) for the purpose of European comparison. **Purchasing Power Standard (PPS)** takes into account not only exchange coefficient between national currencies but also reflects different levels of purchase power. The calculation of PPS is based on European Comparison Programme (ECP) with the participation of national statistical offices including SO SR.

Regional GDP and the indicators of regional accounts are in methodology of the ESA 2010 compiled in line with national accounts for the year 2017. The total employees and the employment in national economy are calculated according to ESA 2010. Data is preliminary, balanced on the basis of the Eurostat calculation.

SOSR allocates aggregated regional data to sector level in the structure of SK NACE Rev. 2. The regional level is determined on the basis of principles based on the NUTS (Nomenclature of The territorial units for statistics - Classification of Territorial Units for Statistics). NUTS 2 level in SR consists from four regions and NUTS 3 area consists from 8 regions.

Definitions

Total employment is defined as the number of persons (employees and self-employers), who are involved in production activity within production in SNA (System of National Accounts).

Employees are defined as persons who work on the basis of formal or informal contract for other resident unit for financial or natural wage.

Gross domestic product at market prices represents the final result of the resident activity units produced during current accounting period. Regional gross domestic product is compiled as the sum of value added for branches in regions and taxes on products less subsidies on products.

o subvencie na produkty. Pre medzinárodné porovnania sa regionálny hrubý domáci produkt vyjadruje v parite kúpnej sily. Parita kúpnej sily (Purchasing Power Standard) sa vypočítava na základe cien a objemov predaja tovarov, ktoré sú vzájomne porovnateľné a reprezentatívne pre krajiny zahrnuté do porovnania. Parita kúpnej sily eliminuje efekty rozdielnej cenovej úrovne medzi krajinami. Hrubý domáci produkt nie je možné zamieňať s ukazovateľom príjmy domácností.

Regionálny hrubý domáci produkt na obyvateľa je podielom dvoch ukazovateľov – regionálneho hrubého domáceho produktu (v ktorom sa uplatňuje kritérium zostavovania podľa miesta pracoviska) a priemerného počtu obyvateľstva trvalo bývajúceho v danom regióne (založeného na princípe rezidencie). Vo väčšine regiónov nespôsobuje väčšie problémy porovnávanie týchto dvoch ukazovateľov, založených na rozdielnych princípoch. V prípade regiónov s vysokou dochádzkou za prácou z okolitých regiónov, ktorými sú najmä regióny hlavných miest je tento ukazovateľ nadhodnotený. V Eurostate sa v rámci akademických diskusií a výskumných projektov hľadajú cesty k riešeniu vypovedajúcej schopnosti tohto ukazovateľa, resp. nahradeniu ukazovateľa priemerný počet trvalo bývajúceho obyvateľstva iným ukazovateľom.

Hrubá pridaná hodnota v základných cenách je vypočítaná ako rozdiel medzi produkciou v základných cenách a medzispotrebou v kúpnych cenách. Produkcia pozostáva z produktov vytvorených počas bežného účtovného obdobia a medzispotreba sa skladá z hodnoty výrobkov a služieb spotrebovaných vo výrobnom procese ako vstupy, s vylúčením dlhodobého majetku, ktorého spotreba je zachytená ako spotreba fixného kapitálu. Proces zostavenia regionálnej hrubej pridanej hodnoty pozostáva z viacerých krokov, pričom základný prístup spočíva v individuálnom vyčíslení hrubej pridanej hodnoty za odvetvia (SK NACE Rev.2) v kraji (NUTS 3), pri využití metódy regionalizácie "zdola - hore" a "kombinovanej metódy".

FISIM - produkcia nepriamo meraných služieb finančného sprostredkovania (nie je členená podľa odvetví ekonomickej činnosti).

Tvorba hrubého fixného kapitálu zahŕňa nadobudnutie dlhodobého majetku zníženého o úbytok (záporné nadobudnutie) dlhodobého majetku výrobcami - rezidentmi v priebehu daného obdobia. Započítavajú sa aj prírastky hodnoty určitých neprodukovaných aktív realizovaných pomocou výrobných činností inštitucionálnych jednotiek. Dlhodobým majetkom sú hmotné aktíva, ktoré boli vyrobené ako produkcia vo výrobnom procese a budú sa v iných výrobných procesoch používať opakovane alebo trvalo po dobu dlhšiu ako jeden rok. Regionálna hrubá tvorba kapitálu (experimentálny výpočet) je zostavená ako súčet tvorby hrubého kapitálu za odvetvia v kraji.

For international comparison the regional gross domestic product is expressed in purchasing power standard and is recalculated per head. Purchasing Power Standard is computed following prices and volume of goods sales which are comparable with each other and are representative for countries included into the comparison. Purchasing Power Standard eliminates the effect of different price level between countries. Gross domestic product is not possible to replace with the indicators of households income.

Regional GDP per capita - is a share of two indicators - regional GDP (which used the composition criteria according to the place of work) and the average amount of population with permanent residence in existing territory (based on the resident principle). The comparison of both indicators, based on different principles, does not cause major problems in most regions. This indicator used to be overestimated especially in regions with high job attendance (regions of the capital cities). On-going discussions and research projects in Eurostat are appointed to improve applicability of the indicator, especially by replacing the indicator of permanent residence in existing territory.

Gross value added at current prices is calculated as the difference between production at basic prices and intermediate consumption at purchasing prices. Production consists of products produced during the current accounting period and intermediate consumption consists of the volume of goods and services used in production process as inputs excluding durable assets the consumption of which is recorded as consumption of fixed capital. The compiling regional gross value added process includes several steps and basic approach is based on individual calculation of gross value added by branches (SK NACE Rev.2) in region (NUTS 3) using the method of regionalisation „bottom – up“ and „combined method“.

FISIM - financial intermediation services indirectly measured (not sectionalised by the economic activity branches).

Gross fixed capital formation includes durable assets acquisition less disposals (negative acquisition) of durable assets by producers - residents during a given period. Acquisitions of a certain non-produced assets value are counted in realised by production activity of institutional units. Tangible assets which are produced as the production in production process and will be used in production process repeating or permanent are fixed assets or permanently exceeding a year period. Regional gross capital formation (experimental computing) is compiled as the sum of gross capital formation for branches in regions.

Saldo prvotných dôchodkov, čisté - prvotné dôchodky sa považujú za dôležitý ukazovateľ regionálnych účtov, pretože charakterizujú schopnosť rezidentských domácností vytvárať dôchodky buď ako podnikatelia, zamestnanci, alebo ako príjemcovia dôchodkov z majetku v regióne, v ktorom majú domácnosti trvalé bydlisko, v iných regiónoch v tuzemsku alebo v zahraničí. Nízke prvotné dôchodky rezidentských domácností sú ukazovateľom závislosti daného regiónu na podpore štátu, resp. Nadnárodných organizácií, signalizujú zaostávanie regiónu za ostatnými, poukazujú na potrebu zaviesť v týchto regiónoch opatrenia, zamerané na zlepšenie pracovných podmienok, vytvorenie nových pracovných príležitostí a podporu podnikania.

Disponibilné dôchodky, čisté - disponibilné dôchodky rezidentských domácností predstavujú jeden z kľúčových ukazovateľov regionálnych účtov. Charakterizujú výsledok hlavných transakcií týkajúcich sa sektora domácností (výrobnej činnosti, rozdelenia a znovurozdelenia dôchodkov a ďalších transakcií) medzi jednotlivými regiónmi. Používajú sa na meranie "materiálneho bohatstva" domácností v regióne.

Balance of primary incomes, net primary incomes are considered to be very important indicator of regional accounts, as they characterise the ability of residential households to generate incomes either as entrepreneurs, employees or receivers of property incomes in the region where they are permanently living, in other regions in the resident country or abroad. The low primary incomes of resident households show dependence of the given region on the state or international bodies support. They indicate less developed regions, point out the necessity to introduce measures oriented on improvement of working conditions, creating of new working opportunities and support of entrepreneurial activities in these regions.

Disposable incomes, net disposable incomes of resident households represent one of the most important indicators of regional accounts. They characterise the results of the main transactions concerning the households sector (such as production activities, distribution and secondary distribution of incomes as well as the other transactions) between regions. They are used for measuring „the material wealth“ of households in particular region.

Zdroj údajov

Pri zostavovaní regionálnych účtov sú hlavnými zdrojmi štatistické údaje získané na základe špecifických ročných štatistických zisťovaní za súbor organizácií s jedným a viac pracovníkmi zapísanými v obchodnom registri a za súbor fyzických osôb nezapísaných v uvedenom registri, vrátane expertných štatistických odhadov za produkciu pre vlastné použitie a za imputovanú produkciu bytových služieb.

Zdrojom administratívnych údajov sú Ministerstvo financií SR (účtovné ročné výkazy, daňové priznania, príjmy a výdavky štátneho rozpočtu a štátny záverečný účet), Národná banka Slovenska a čiastočne ostatné ministerstvá, Eurostat - News Releases. Širšie informácie možno získať v publikácii Národné účty.

Source

Compilation of regional indicators is based on specific statistical annual questionnaires for the organisations with one or more employees registered in a business register or for the physical nonregistered persons including expert statistical estimates of own account production and imputed production of housing services.

The main administrative data sources are provided by the Ministry of finance (accounting annual and quarterly statements, tax declarations, incomes and expenditures of the State budget and the State closing account), by the National bank of Slovakia, other Ministries and the Eurostat (News Releases). More information is provided in publication National Accounts.

T 9-1. Regionálny hrubý domáci produkt ¹⁾Regional gross domestic product ¹⁾

SR / oblasť / kraj SR / Area / Region	Rok Year	Regionálny hrubý domáci produkt (v bežných cenách, v mil.) <i>Regional gross domestic product (at current prices, in mill.)</i>		Regionálny hrubý domáci produkt na obyvateľa (v bežných cenách) <i>Regional gross domestic product per capita (at current prices)</i>			
		EUR	PKS	EUR	PKS	EUR (SR=100)	PKS ²⁾ (EÚ28=100)
		EUR	PPS	EUR	PPS	EUR (SR=100)	PPS ²⁾ (EU28=100)
SR spolu / SR in total	2013	74 170	109 157	13 702	20 166	100	77
	2014	76 088	115 011	14 042	21 225	100	77
	2015	79 138	121 097	14 595	22 333	100	77
	2016	81 226	121 855	14 957	22 438	100	77
	2017	84 851	-	15 602	-	100	-
Bratislavský kraj	2013	20 805	30 619	33 803	49 748	247	189
	2014	21 113	31 914	33 957	51 329	242	187
	2015	22 283	34 097	35 422	54 203	243	187
	2016	22 914	34 376	35 939	53 916	240	184
	2017	23 727	-	36 705	-	235	-
Bratislavský kraj	2013	20 805	30 619	33 803	49 748	247	189
	2014	21 113	31 914	33 957	51 329	242	187
	2015	22 283	34 097	35 422	54 203	243	187
	2016	22 914	34 376	35 939	53 916	240	184
	2017	23 727	-	36 705	-	235	-
Západné Slovensko	2013	23 708	34 892	12 904	18 991	94	72
	2014	24 405	36 889	13 294	20 095	95	73
	2015	24 663	37 739	13 455	20 588	92	71
	2016	25 478	38 222	13 911	20 870	93	72
	2017	26 394	-	14 429	-	92	-
Trnavský kraj	2013	8 396	12 357	15 072	22 182	110	84
	2014	8 787	13 283	15 744	23 799	112	87
	2015	8 721	13 345	15 600	23 872	107	82
	2016	9 140	13 712	16 309	24 466	109	84
	2017	9 519	-	16 946	-	109	-
Trenčiansky kraj	2013	7 054	10 382	11 901	17 515	87	66
	2014	7 217	10 910	12 196	18 434	87	67
	2015	7 467	11 426	12 647	19 352	87	66
	2016	7 531	11 298	12 778	19 170	85	66
	2017	7 602	-	12 931	-	83	-
Nitriansky kraj	2013	8 258	12 154	12 012	17 679	88	67
	2014	8 400	12 697	12 249	18 514	87	67
	2015	8 475	12 968	12 398	18 971	85	65
	2016	8 807	13 212	12 920	19 383	86	66
	2017	9 273	-	13 645	-	87	-

T 9-1. Regionálny hrubý domáci produkt ¹⁾
Regional gross domestic product ¹⁾

dokončenie

End of table

SR / oblasť / kraj SR / Area / Region	Rok Year	Regionálny hrubý domáci produkt (v bežných cenách, v mil.) Regional gross domestic product (at current prices, in mill.)		Regionálny hrubý domáci produkt na obyvateľa (v bežných cenách) Regional gross domestic product per capita (at current prices)			
		EUR	PKS	EUR	PKS	EUR (SR=100)	PKS ²⁾ (EÚ28=100)
		EUR	PPS	EUR	PPS	EUR (SR=100)	PPS ²⁾ (EU28=100)
Stredné Slovensko	2013	14 583	21 462	10 819	15 923	79	60
	2014	14 950	22 598	11 103	16 783	79	61
	2015	15 696	24 019	11 677	17 867	80	61
	2016	16 028	24 046	11 936	17 906	80	61
	2017	16 684	-	12 439	-	80	-
Žilinský kraj	2013	8 056	11 856	11 671	17 177	85	65
	2014	8 371	12 654	12 125	18 328	86	67
	2015	8 753	13 394	12 681	19 405	87	67
	2016	8 908	13 363	12 898	19 350	86	66
	2017	9 198	-	13 316	-	85	-
Banskobystrický kraj	2013	6 527	9 606	9 925	14 607	72	55
	2014	6 579	9 944	10 028	15 157	71	55
	2015	6 943	10 624	10 616	16 245	73	56
	2016	7 121	10 682	10 917	16 377	73	56
	2017	7 486	-	11 509	-	74	-
Východné Slovensko	2013	15 074	22 184	9 348	13 758	68	52
	2014	15 619	23 610	9 674	14 623	69	53
	2015	16 497	25 243	10 208	15 621	70	54
	2016	16 805	25 211	10 381	15 573	69	53
	2017	18 045	-	11 129	-	71	-
Prešovský kraj	2013	6 579	9 683	8 042	11 836	59	45
	2014	6 828	10 320	8 332	12 594	59	46
	2015	7 159	10 955	8 729	13 358	60	46
	2016	7 450	11 177	9 069	13 606	61	47
	2017	7 686	-	9 338	-	60	-
Košický kraj	2013	8 495	12 502	10 694	15 738	78	60
	2014	8 792	13 290	11 057	16 713	79	61
	2015	9 338	14 288	11 732	17 953	80	62
	2016	9 355	14 034	11 732	17 601	78	60
	2017	10 360	-	12 974	-	83	-

¹⁾ údaje sú predbežné, vybilancované na základe výpočtu Eurostatu / Data is preliminary, balanced on the basis of the Eurostat calculation

²⁾ European Commission Eurostat DataDatabase; nama_10r_3gdp

zdroj / Source: ŠÚ SR, DATAcube. (nu3001rr, nu3002rr)

T 9-2. Regionálna hrubá pridaná hodnota podľa ekonomických činností ¹⁾Regional gross value added by economic activities ¹⁾

mil. EUR, bežné ceny

EUR million, current prices

SR / oblasť / kraj SR / Area / Region	Rok Year	z toho podľa SK NACE Rev.2 / Of which by SK NACE Rev.2												
		Hrubá pridaná hodnota spolu Gross value added in total	poľnohospod., lesníctvo, rybolov Agriculture, forestry, fishing	v tom / *Of which:		stavebníctvo Construction	obchod, doprava, ubyt., strav. Trade, transport, accom., food serv.	informácie a komunikácia Information, communication	finančné a poisťovacie činnosti Financial, insurance activities	činnosti v oblasti nehnuteľností Real estate activities	vedecké a technické čin., administr. Profession., techn. activ., administr.	verej. správa, vzdeláv., zdravot. Public admin., education, health	umenie, zábava, domác., ostat. čin. Arts, recreation, other activities	
				priemysel spolu Industry in total	priemyselná výroba Manufacturing									
														A
SR spolu / SR in total	2013	67 522	2 685	17 051	13 654	5 277	13 927	2 879	2 706	5 933	5 119	9 634	2 310	
	2014	68 907	3 072	18 363	14 953	5 470	15 050	2 816	2 862	4 285	5 278	9 256	2 456	
	2015	71 446	2 672	19 072	15 883	5 800	15 519	2 943	2 915	4 433	5 844	9 505	2 743	
	2016	73 436	2 732	19 509	16 357	5 741	14 639	3 097	2 662	5 150	6 597	10 781	2 529	
	2017	76 430	2 626	20 388	17 228	6 273	15 426	3 292	2 397	5 249	6 936	11 270	2 573	
Bratislavský kraj	2013	18 940	226	3 115	2 722	894	4 520	940	1 461	2 356	1 814	2 556	1 059	
	2014	19 121	308	3 331	2 955	909	4 921	933	1 585	1 672	1 927	2 384	1 151	
	2015	20 117	267	3 604	3 232	1 038	5 039	938	1 665	1 757	2 073	2 472	1 265	
	2016	20 717	262	3 436	3 099	1 036	4 927	1 079	1 491	2 090	2 464	2 765	1 167	
	2017	21 373	275	3 608	3 233	1 083	5 204	1 094	1 336	2 081	2 526	2 994	1 171	
Bratislavský kraj	2013	18 940	226	3 115	2 722	894	4 520	940	1 461	2 356	1 814	2 556	1 059	
	2014	19 121	308	3 331	2 955	909	4 921	933	1 585	1 672	1 927	2 384	1 151	
	2015	20 117	267	3 604	3 232	1 038	5 039	938	1 665	1 757	2 073	2 472	1 265	
	2016	20 717	262	3 436	3 099	1 036	4 927	1 079	1 491	2 090	2 464	2 765	1 167	
	2017	21 373	275	3 608	3 233	1 083	5 204	1 094	1 336	2 081	2 526	2 994	1 171	
Západné Slovensko	2013	21 583	1 132	7 352	4 950	1 583	4 059	699	547	1 429	1 192	3 167	422	
	2014	22 102	1 310	7 879	5 443	1 585	4 313	726	558	1 005	1 208	3 069	449	
	2015	22 265	1 090	8 041	5 798	1 534	4 402	751	543	927	1 397	3 092	489	
	2016	23 035	1 148	8 138	5 897	1 638	4 106	785	516	1 170	1 497	3 539	498	
	2017	23 775	1 047	8 422	6 171	1 818	4 271	831	460	1 200	1 493	3 703	530	
Trnavský kraj	2013	7 643	318	2 786	1 773	515	1 225	326	201	642	375	1 111	145	
	2014	7 958	366	3 042	1 997	503	1 333	380	203	508	363	1 122	137	
	2015	7 873	295	3 026	2 062	489	1 336	396	195	449	405	1 103	179	
	2016	8 263	297	3 201	2 236	520	1 210	411	193	574	425	1 288	144	
	2017	8 575	268	3 347	2 384	604	1 311	432	162	552	380	1 354	165	
Trenčiansky kraj	2013	6 422	216	2 028	1 594	507	1 283	161	184	291	325	1 270	156	
	2014	6 536	266	2 155	1 751	497	1 377	164	188	196	324	1 193	176	
	2015	6 741	216	2 253	1 834	471	1 414	186	184	238	394	1 220	166	
	2016	6 809	262	2 022	1 681	577	1 353	168	172	204	484	1 372	194	
	2017	6 848	231	2 064	1 735	560	1 327	178	155	177	540	1 428	187	
Nitriansky kraj	2013	7 518	598	2 538	1 584	560	1 551	212	162	496	493	787	121	
	2014	7 607	678	2 682	1 696	584	1 603	182	168	300	521	755	136	
	2015	7 651	579	2 762	1 902	574	1 652	169	164	240	598	769	144	
	2016	7 962	589	2 915	1 980	541	1 543	206	151	392	588	878	160	
	2017	8 352	547	3 011	2 053	655	1 633	220	142	471	572	922	179	

T 9-2. Regionálna hrubá pridaná hodnota podľa ekonomických činností ¹⁾Regional gross value added by economic activities ¹⁾

dokončenie

End of table

mil. EUR, bežné ceny

EUR million, current prices

SR / oblasť / kraj SR / Area / Region	Rok Year	z toho podľa SK NACE Rev.2 / Of which by SK NACE Rev.2												
		Hrubá pridaná hodnota spolu Gross value added in total	poľnohospod., lesníctvo, rybolov Agriculture, forestry, fishing	priemysel spolu Industry in total	v tom / *Of which:		stavebníctvo Construction	obchod, doprava, ubyt., strav. Trade, transport, accom., food serv.	informácie a komunikácia Information, communication	finančné a poisťovacie činnosti Financial, insurance activities	činnosti v oblasti nehnuteľností Real estate activities	vedecké a technické čin., administr. Profession., techn. activ., administr.	verej. správa, vzdeláv., zdravot. Public admin., education, health	umenie, zábava, domác., ostat. čin. Arts, recreation, other activities
					priemyselná výroba Manufacturing	C								
Stredné Slovensko	2013	13 276	714	3 198	2 793	1 405	2 517	570	384	1 071	1 042	1 939	435	
	2014	13 539	779	3 429	3 006	1 506	2 698	515	406	748	1 132	1 883	443	
	2015	14 171	673	3 609	3 206	1 568	2 852	559	397	807	1 225	1 958	523	
	2016	14 491	722	3 773	3 353	1 655	2 523	548	366	909	1 345	2 229	422	
	2017	15 029	704	3 943	3 542	1 671	2 703	611	340	868	1 504	2 243	441	
Žilinský kraj	2013	7 334	186	1 987	1 709	901	1 307	331	229	558	612	965	257	
	2014	7 581	189	2 149	1 852	978	1 384	304	236	455	666	949	273	
	2015	7 903	170	2 271	1 986	1 041	1 390	333	239	490	692	963	312	
	2016	8 053	211	2 182	1 891	1 055	1 336	334	210	547	778	1 126	275	
	2017	8 285	195	2 314	2 048	1 077	1 385	372	199	518	853	1 095	278	
Banskobystrický kraj	2013	5 942	528	1 211	1 084	504	1 210	238	155	513	430	974	178	
	2014	5 958	590	1 280	1 155	529	1 314	211	170	292	466	935	171	
	2015	6 268	503	1 338	1 220	526	1 462	226	159	317	532	995	210	
	2016	6 438	511	1 591	1 463	600	1 187	214	155	362	567	1 103	147	
	2017	6 743	509	1 629	1 494	594	1 319	239	142	350	652	1 147	163	
Východné Slovensko	2013	13 723	613	3 386	3 189	1 395	2 831	671	315	1 077	1 070	1 973	394	
	2014	14 145	675	3 723	3 548	1 470	3 119	642	313	862	1 011	1 919	412	
	2015	14 893	642	3 818	3 648	1 660	3 227	695	310	942	1 149	1 984	467	
	2016	15 194	600	4 162	4 007	1 412	3 084	685	288	981	1 291	2 248	442	
	2017	16 255	601	4 415	4 281	1 701	3 248	756	261	1 100	1 413	2 330	430	
Prešovský kraj	2013	5 989	341	1 312	1 247	800	1 213	231	131	421	445	914	183	
	2014	6 183	341	1 436	1 375	889	1 330	181	140	364	431	883	190	
	2015	6 463	337	1 517	1 442	992	1 316	193	133	399	495	876	205	
	2016	6 736	308	1 639	1 585	834	1 337	187	134	454	565	1 072	205	
	2017	6 923	279	1 758	1 721	906	1 313	206	127	494	576	1 079	186	
Košícký kraj	2013	7 733	272	2 073	1 941	595	1 618	440	184	656	626	1 058	211	
	2014	7 962	334	2 287	2 173	582	1 788	461	173	497	581	1 036	223	
	2015	8 430	305	2 301	2 206	668	1 911	502	177	543	654	1 108	262	
	2016	8 458	292	2 522	2 422	578	1 748	498	154	527	725	1 177	237	
	2017	9 332	322	2 658	2 561	795	1 935	550	134	606	837	1 251	244	

¹⁾ údaje sú predbežné, vybilancované na základe výpočtu Eurostatu / Data is preliminary, balanced on the basis of the Eurostat calculation

zdroj / Source: ŠÚ SR, DATAcube. (nu3007rr)

T 9-3. Tvorba hrubého fixného kapitálu podľa ekonomických činností



Gross fixed capital formation by economic activities

mil. EUR, bežné ceny

EUR million, current prices

SR / oblasť / kraj SR / Area / Region	Rok Year	z toho podľa SK NACE Rev.2 / Of which by SK NACE Rev.2											
		Hrubý fixný kapitál spolu ¹⁾ Gross fixed capital in total ¹⁾	poľnohospod., lešníctvo, rybolov Agriculture, forestry, fishing	v tom / *Of which:		stavebníctvo Construction	obchod, doprava, ubyt., strav. Trade, transport, accom., food serv.	informácie a komunikácia Information, communication	finančné a poisťovacie činnosti Financial, insurance activities	činnosti v oblasti nehnuteľností Real estate activities	vedecké a technické čin., administr. Profession, techn. activ., administr.	verej. správa, vzdeláv., zdravot. Public admin., education, health	umenie, zábava, domáca, ostat. čin. Arts, recreation, other activities
				priemysel spolu Industry in total	priemyselná výroba Manufacturing								
SR spolu / SR in total	2012	15 446	379	6 129	3 862	273	2 055	656	237	2 668	670	2 203	177
	2013	15 374	404	5 044	3 459	330	2 643	595	237	2 713	902	2 314	192
	2014	15 772	400	5 324	3 424	346	3 060	559	234	2 593	1 335	1 781	141
	2015	19 213	468	6 163	4 025	444	3 735	626	278	2 701	1 633	2 974	192
	2016	17 280	502	5 610	3 965	512	3 162	672	296	3 206	1 424	1 736	160
Bratislavský kraj	2012	6 265	27	2 085	937	48	1 167	482	226	1 397	314	484	37
	2013	7 105	21	2 375	1 304	119	1 823	552	225	1 030	415	500	45
	2014	5 899	20	2 144	881	95	1 169	503	222	898	673	142	34
	2015	6 613	29	2 144	929	52	1 272	545	268	1 151	886	225	42
	2016	6 295	18	2 228	1 161	126	1 064	530	287	1 297	611	105	31
Bratislavský kraj	2012	6 265	27	2 085	937	48	1 167	482	226	1 397	314	484	37
	2013	7 105	21	2 375	1 304	119	1 823	552	225	1 030	415	500	45
	2014	5 899	20	2 144	881	95	1 169	503	222	898	673	142	34
	2015	6 613	29	2 144	929	52	1 272	545	268	1 151	886	225	42
	2016	6 295	18	2 228	1 161	126	1 064	530	287	1 297	611	105	31
Západné Slovensko	2012	3 857	146	1 845	1 468	78	401	77	2	482	153	635	38
	2013	3 714	189	1 306	1 176	94	447	17	2	721	197	709	32
	2014	4 118	186	1 456	1 301	103	719	29	3	721	329	533	39
	2015	4 834	163	1 684	1 406	142	800	34	2	656	341	946	65
	2016	4 798	168	1 800	1 632	148	837	70	2	834	344	551	44
Trnavský kraj	2012	1 368	55	629	508	29	152	26	1	178	66	218	14
	2013	1 309	74	408	376	30	123	6	1	287	93	272	14
	2014	1 483	82	452	413	40	345	5	1	270	108	161	17
	2015	1 772	48	491	460	62	404	11	1	294	137	293	31
	2016	1 911	71	541	518	57	479	21	1	370	187	173	12
Trenčiansky kraj	2012	1 258	28	714	579	23	99	15	0	148	43	179	10
	2013	1 232	35	521	475	35	188	3	1	202	54	186	7
	2014	1 395	31	605	559	29	180	2	0	204	162	166	14
	2015	1 610	29	669	572	48	249	2	0	179	129	290	15
	2016	1 413	38	613	574	42	216	27	1	204	88	171	14
Nitriansky kraj	2012	1 230	63	502	382	27	150	36	0	156	44	238	14
	2013	1 174	80	376	325	29	136	8	1	232	50	250	10
	2014	1 241	73	398	329	34	194	22	1	246	59	206	8
	2015	1 452	86	524	375	33	147	21	1	183	76	363	20
	2016	1 474	60	646	540	49	142	22	1	260	69	207	18

T 9-3. Tvorba hrubého fixného kapitálu podľa ekonomických činností

Gross fixed capital formation by economic activities

dokončenie

End of table

mil. EUR, bežné ceny

EUR million, current prices

SR / oblasť / kraj SR / Area / Region	Rok Year	Hrubý fixný kapitál spolu ¹⁾ Gross fixed capital in total ¹⁾	z toho podľa SK NACE Rev.2 / Of which by SK NACE Rev.2										
			polnohospod., lešnictvo, rybolov Agriculture, forestry, fishing	v tom / *Of which:		stavebníctvo Construction	obchod, doprava, ubyt., strav. Trade, transport, accom., food serv.	informácie a komunikácia Information, communication	finančné a poisťovacie činnosti Financial, insurance activities	činnosti v oblasti nehnuteľností Real estate activities	vedecké a technické čin., administr. Profession., techn. activ., administr.	verej. správa, vzdeláv., zdravot. Public admin., education, health	umenie, zábava, domác., ostat. čin. Arts, recreation, other activities
			A	B,C,D,E	C	F	G,H,I	J	K	L	M,N	O,P,Q	R,S,T,U
Stredné Slovensko	2012	2 813	112	1 271	897	87	239	42	6	393	94	488	82
	2013	2 362	105	810	637	62	204	8	6	498	94	481	94
	2014	2 995	116	925	727	65	610	11	5	550	188	479	44
	2015	3 935	167	1 378	970	99	785	10	4	424	207	813	50
	2016	3 252	208	950	701	106	577	29	4	595	259	473	52
Žilinský kraj	2012	1 609	32	811	605	56	120	23	6	212	49	232	69
	2013	1 292	31	494	376	42	107	5	6	246	46	233	83
	2014	1 740	36	635	501	33	486	8	4	254	60	197	26
	2015	2 327	42	922	673	70	575	6	3	239	93	351	27
	2016	1 906	63	627	447	68	369	14	3	351	176	193	42
Banskobystrický kraj	2012	1 204	80	460	292	30	119	19	0	181	46	256	13
	2013	1 070	75	316	261	20	97	3	1	252	48	248	11
	2014	1 255	80	290	226	32	124	3	1	295	129	283	18
	2015	1 608	125	457	297	29	209	4	1	186	114	461	23
	2016	1 346	145	322	254	38	208	15	1	244	83	280	11
Východné Slovensko	2012	2 511	94	929	560	60	248	55	3	396	109	596	21
	2013	2 193	89	553	342	55	169	18	3	464	197	624	21
	2014	2 760	78	799	515	83	562	16	4	425	144	627	24
	2015	3 831	109	956	719	151	879	37	4	470	199	991	36
	2016	2 934	108	632	472	131	683	44	4	480	211	607	33
Prešovský kraj	2012	1 163	55	379	286	40	132	18	2	190	52	287	10
	2013	965	51	206	194	40	76	8	2	230	71	267	14
	2014	1 273	50	254	223	47	260	7	3	227	60	350	15
	2015	1 958	48	384	356	116	488	15	3	242	75	568	18
	2016	1 422	51	245	220	93	319	13	3	238	97	351	11
Košícký kraj	2012	1 347	39	550	274	20	116	37	1	206	57	309	11
	2013	1 228	38	347	148	15	93	10	2	234	125	356	7
	2014	1 488	27	546	292	36	302	9	1	197	84	276	9
	2015	1 873	60	573	362	35	390	22	1	227	124	422	18
	2016	1 513	57	387	252	38	364	31	1	242	114	256	22

¹⁾ 2016 - predbežné údaje / preliminary data
zdroj / Source: ŠÚ SR, DATAcube. (nu3008rr)

T 9-4. Celková zamestnanosť v hospodárstve SR podľa ekonomických činností



Employment in the economy of the SR by economic activities

osoby

Persons

SR / oblasť / kraj SR / Area / Region	Rok Year	Celková zamestnanosť spolu Employment in total	z toho podľa SK NACE Rev.2 / Of which by SK NACE Rev.2											
			poľnohospod., lesníctvo, rybolov Agriculture, forestry, fishing	v tom / *Of which:		stavebníctvo Construction	obchod, doprava, ubyt., strav. Trade, transport, accom., food serv.	informácie a komunikácia Information, communication	finančné a poisťovacie činnosti Financial, insurance activities	činnosti v oblasti nehnuteľností Real estate activities	vedecké a technické čin., administr. Profession., techn. activ., administr.	verej. správa, vzdeláv., zdravot. Public admin., education, health	umenie, zábava, domác., ostat. čin. Arts, recreation, other activities	
				priemysel spolu Industry in total	priemyselná výroba Manufacturing									
														A
SR spolu / SR in total	2013	2 192 251	73 946	518 054	469 496	166 547	593 541	57 013	42 383	22 909	210 032	448 252	59 574	
	2014	2 223 149	72 415	527 157	479 094	164 145	604 347	59 262	43 936	22 369	210 418	457 290	61 810	
	2015	2 267 097	73 353	537 912	490 670	163 150	609 000	60 917	45 697	22 593	228 499	463 249	62 727	
	2016	2 321 049	72 513	556 129	508 899	165 833	615 822	64 219	46 394	25 353	239 236	468 504	67 046	
	2017	2 372 256	72 300	576 299	528 786	169 705	626 514	67 073	46 038	27 310	241 908	474 489	70 620	
Bratislavský kraj	2013	418 894	4 802	56 627	49 494	20 081	120 289	16 986	18 872	10 468	75 144	81 472	14 153	
	2014	426 860	4 825	57 116	49 757	19 747	122 232	17 390	18 690	10 759	77 008	84 181	14 912	
	2015	436 288	4 789	58 563	51 195	19 572	125 262	17 678	19 345	10 642	82 302	82 856	15 279	
	2016	452 433	4 574	61 863	54 681	20 611	128 307	18 056	20 166	12 713	85 887	83 505	16 751	
	2017	463 530	4 559	66 335	59 022	20 568	129 608	18 727	19 955	13 418	88 108	85 163	17 089	
Bratislavský kraj	2013	418 894	4 802	56 627	49 494	20 081	120 289	16 986	18 872	10 468	75 144	81 472	14 153	
	2014	426 860	4 825	57 116	49 757	19 747	122 232	17 390	18 690	10 759	77 008	84 181	14 912	
	2015	436 288	4 789	58 563	51 195	19 572	125 262	17 678	19 345	10 642	82 302	82 856	15 279	
	2016	452 433	4 574	61 863	54 681	20 611	128 307	18 056	20 166	12 713	85 887	83 505	16 751	
	2017	463 530	4 559	66 335	59 022	20 568	129 608	18 727	19 955	13 418	88 108	85 163	17 089	
Západné Slovensko	2013	738 091	28 432	216 196	196 116	58 007	201 812	15 621	8 389	5 326	58 181	127 574	18 553	
	2014	749 512	27 691	220 437	200 701	57 165	206 608	16 345	8 980	4 900	57 692	130 571	19 123	
	2015	765 184	28 034	224 286	204 787	57 052	209 205	16 698	9 405	4 931	63 605	132 634	19 334	
	2016	780 385	27 307	230 828	211 510	57 437	211 276	16 875	9 253	5 356	68 224	133 955	19 874	
	2017	788 547	26 210	238 491	219 449	57 699	211 435	17 531	8 945	5 950	66 052	135 445	20 789	
Trnavský kraj	2013	223 570	7 395	60 008	54 122	18 857	61 327	5 361	2 512	1 170	22 168	39 083	5 689	
	2014	226 341	7 210	61 922	56 050	18 704	62 757	5 365	2 565	1 141	20 707	40 230	5 740	
	2015	231 123	7 285	62 197	56 372	18 598	63 649	5 324	2 800	1 120	23 454	40 690	6 006	
	2016	234 266	6 911	63 724	58 241	18 727	64 615	5 564	2 808	1 190	23 983	40 551	6 193	
	2017	231 065	6 686	65 339	59 909	18 715	63 287	5 532	2 727	1 399	19 913	41 064	6 403	
Trenčiansky kraj	2013	248 915	7 250	85 836	77 667	18 129	64 980	4 281	2 881	2 056	16 969	40 520	6 013	
	2014	251 933	7 055	86 714	78 902	18 116	65 963	4 564	3 101	1 854	17 270	40 954	6 342	
	2015	257 776	7 066	88 626	80 909	18 030	66 863	4 754	3 141	1 918	19 480	41 666	6 232	
	2016	262 253	7 027	90 733	83 057	17 858	67 281	4 766	3 090	2 201	20 953	42 098	6 246	
	2017	265 756	6 679	93 083	85 539	17 696	68 194	4 800	2 964	2 496	21 185	42 192	6 467	
Nitriansky kraj	2013	265 606	13 787	70 352	64 327	21 021	75 505	5 979	2 996	2 100	19 044	47 971	6 851	
	2014	271 238	13 426	71 801	65 749	20 345	77 888	6 416	3 314	1 905	19 715	49 387	7 041	
	2015	276 285	13 683	73 463	67 506	20 424	78 693	6 620	3 464	1 893	20 671	50 278	7 096	
	2016	283 866	13 369	76 371	70 212	20 852	79 380	6 545	3 355	1 965	23 288	51 306	7 435	
	2017	291 726	12 845	80 069	74 001	21 288	79 954	7 199	3 254	2 055	24 954	52 189	7 919	

T 9-4. Celková zamestnanosť v hospodárstve SR podľa ekonomických činností

Employment in the economy of the SR by economic activities

dokončenie
osobyEnd of table
Persons

SR / oblasť / kraj SR / Area / Region	Rok Year	z toho podľa SK NACE Rev.2 / Of which by SK NACE Rev.2											
		Celková zamestnanosť spolu Employment in total	poľnohospod., lešnictvo, rybolov Agriculture, forestry, fishing	v tom / *Of which:		stavebníctvo Construction	obchod, doprava, ubyt., strav. Trade, transport, accom., food serv.	informácie a komunikácia Information, communication	finančné a poisťovacie činnosti Financial, insurance activities	činnosti v oblasti nehnuteľností Real estate activities	vedecké a technické čín., administr. Profession., techn. activ., administr.	verej. správa, vzdeláv., zdravot. Public admin., education, health	umenie, zábava, domác., ostat.čín. Arts, recreation, other activities
				priemysel spolu Industry in total	priemyselná výroba Manufacturing								
Stredné Slovensko	2013	513 475	20 296	126 598	116 386	45 390	133 695	11 502	6 561	3 325	38 668	114 520	12 920
	2014	519 770	19 723	128 917	118 471	43 554	137 001	12 392	7 136	3 212	38 178	116 551	13 106
	2015	531 203	20 391	132 522	122 587	43 447	137 000	13 040	7 531	3 328	42 484	118 091	13 369
	2016	541 764	20 604	135 474	125 322	44 306	136 998	13 987	7 464	3 690	44 949	119 735	14 557
	2017	554 295	21 069	138 869	128 480	45 134	140 088	14 198	7 745	3 923	47 634	120 062	15 573
Žilinský kraj	2013	281 015	7 864	75 123	69 703	28 050	76 274	6 992	2 939	1 212	19 562	55 958	7 041
	2014	285 832	7 893	77 016	71 208	26 559	78 361	7 555	3 154	1 195	19 757	57 246	7 096
	2015	294 812	8 366	79 643	74 119	27 118	78 673	7 983	3 429	1 227	22 255	58 820	7 298
	2016	300 361	8 492	81 473	75 813	27 744	78 625	8 640	3 317	1 307	23 527	59 058	8 178
	2017	308 330	8 878	83 445	77 553	28 040	79 949	8 840	3 533	1 564	25 354	59 684	9 043
Banskobystrický kraj	2013	232 460	12 432	51 475	46 683	17 340	57 421	4 510	3 622	2 113	19 106	58 562	5 879
	2014	233 938	11 830	51 901	47 263	16 995	58 640	4 837	3 982	2 017	18 421	59 305	6 010
	2015	236 391	12 025	52 879	48 468	16 329	58 327	5 057	4 102	2 101	20 229	59 271	6 071
	2016	241 403	12 112	54 001	49 509	16 562	58 373	5 347	4 147	2 383	21 422	60 677	6 379
	2017	245 965	12 191	55 424	50 927	17 094	60 139	5 358	4 212	2 359	22 280	60 378	6 530
Východné Slovensko	2013	521 791	20 416	118 633	107 500	43 069	137 745	12 904	8 561	3 790	38 039	124 686	13 948
	2014	527 007	20 176	120 687	110 165	43 679	138 506	13 135	9 130	3 498	37 540	125 987	14 669
	2015	534 422	20 139	122 541	112 101	43 079	137 533	13 501	9 416	3 692	40 108	129 668	14 745
	2016	546 467	20 028	127 964	117 386	43 479	139 241	15 301	9 511	3 594	40 176	131 309	15 864
	2017	565 884	20 462	132 604	121 835	46 304	145 383	16 617	9 393	4 019	40 114	133 819	17 169
Prešovský kraj	2013	250 065	11 521	59 035	54 677	27 501	62 081	4 241	3 787	1 260	15 770	58 089	6 780
	2014	254 419	11 368	60 946	56 632	28 033	64 027	4 585	3 999	1 211	15 049	58 262	6 939
	2015	259 070	11 394	62 440	58 194	27 689	63 391	4 891	4 263	1 192	16 563	60 171	7 076
	2016	264 975	11 227	66 883	62 570	27 816	62 815	5 165	4 452	1 166	16 795	60 969	7 687
	2017	275 834	11 584	69 163	64 737	30 456	65 471	6 331	4 229	1 369	16 523	62 305	8 403
Košícký kraj	2013	271 726	8 895	59 598	52 823	15 568	75 664	8 663	4 774	2 530	22 269	66 597	7 168
	2014	272 588	8 808	59 741	53 533	15 646	74 479	8 550	5 131	2 287	22 491	67 725	7 730
	2015	275 352	8 745	60 101	53 907	15 390	74 142	8 610	5 153	2 500	23 545	69 497	7 669
	2016	281 492	8 801	61 081	54 816	15 663	76 426	10 136	5 059	2 428	23 381	70 340	8 177
	2017	290 050	8 878	63 441	57 098	15 848	79 912	10 286	5 164	2 650	23 591	71 514	8 766

zdroj / Source: ŠÚ SR, DATAcube. (nu3003r)

T 9-5. Zamestnanci v hospodárstve SR podľa ekonomických činností



Employees in the economy of the SR by economic activities

osoby

Persons

SR / oblasť / kraj SR / Area / Region	Rok Year	z toho podľa SK NACE Rev.2 / Of which by SK NACE Rev.2												
		Zamestnanci spolu Employees in total	poľnohospod., lesníctvo, rybolov Agriculture, forestry, fishing	v tom / *Of which:		stavebníctvo Construction	obchod, doprava, ubyt., strav. Trade, transport, accom., food serv.	informácie a komunikácia Information, communication	finančné a poisťovacie činnosti Financial, insurance activities	činnosti v oblasti nehnuteľností Real estate activities	vedecké a technické čin., administr. Profession., techn. activ., administr.	verej. správa, vzdeláv., zdravot. Public admin., education, health	umenie, zábava, domác., ostat. čin. Arts, recreation, other activities	
				priemysel spolu Industry in total	priemyselná výroba Manufacturing									
														A
SR spolu / SR in total	2013	1 854 610	58 686	466 251	418 201	90 132	492 032	47 828	33 198	21 014	163 645	438 860	42 964	
	2014	1 895 524	57 085	476 684	429 131	90 318	509 521	50 193	33 478	20 503	164 376	447 850	45 516	
	2015	1 942 822	57 774	487 266	440 540	90 220	518 638	51 747	34 350	20 762	181 931	453 634	46 500	
	2016	1 997 799	56 698	505 237	458 508	92 316	528 026	54 889	34 906	23 555	192 185	459 067	50 920	
	2017	2 049 756	56 528	525 296	478 252	95 777	541 283	57 621	34 017	25 559	194 018	465 288	54 369	
Bratislavský kraj	2013	373 926	4 137	51 777	44 721	13 335	105 688	15 440	17 239	10 043	65 078	79 848	11 341	
	2014	383 604	4 172	52 421	45 142	13 323	108 748	15 876	16 886	10 347	67 157	82 523	12 151	
	2015	394 089	4 135	53 990	46 702	13 398	112 584	16 149	17 423	10 242	72 482	81 170	12 516	
	2016	410 852	3 916	57 345	50 234	14 494	116 102	16 522	18 181	12 324	76 081	81 854	14 033	
	2017	422 615	3 897	61 832	54 589	14 585	117 897	17 175	17 947	13 045	78 279	83 557	14 401	
Bratislavský kraj	2013	373 926	4 137	51 777	44 721	13 335	105 688	15 440	17 239	10 043	65 078	79 848	11 341	
	2014	383 604	4 172	52 421	45 142	13 323	108 748	15 876	16 886	10 347	67 157	82 523	12 151	
	2015	394 089	4 135	53 990	46 702	13 398	112 584	16 149	17 423	10 242	72 482	81 170	12 516	
	2016	410 852	3 916	57 345	50 234	14 494	116 102	16 522	18 181	12 324	76 081	81 854	14 033	
	2017	422 615	3 897	61 832	54 589	14 585	117 897	17 175	17 947	13 045	78 279	83 557	14 401	
Západné Slovensko	2013	623 133	24 281	198 420	178 489	31 662	165 492	12 458	5 800	4 729	43 247	124 356	12 688	
	2014	638 233	23 530	203 067	183 487	32 000	172 579	13 198	6 063	4 306	42 731	127 330	13 429	
	2015	655 001	23 858	206 823	187 483	32 448	176 535	13 534	6 205	4 346	48 306	129 300	13 646	
	2016	670 386	23 024	213 097	193 931	32 828	179 407	13 689	6 042	4 801	52 627	130 647	14 224	
	2017	678 603	21 947	220 629	201 728	33 089	180 255	14 283	5 856	5 415	49 841	132 168	15 120	
Trnavský kraj	2013	188 332	6 369	55 567	49 727	9 345	51 323	4 342	1 711	958	16 846	38 155	3 716	
	2014	192 358	6 183	57 617	51 798	9 674	53 489	4 352	1 681	931	15 332	39 287	3 812	
	2015	197 741	6 256	57 938	52 172	9 888	54 795	4 317	1 824	925	18 019	39 725	4 054	
	2016	201 172	5 849	59 543	54 117	10 164	55 893	4 566	1 815	1 006	18 528	39 582	4 226	
	2017	198 077	5 613	61 139	55 761	10 351	54 645	4 510	1 735	1 223	14 328	40 114	4 419	
Trenčiansky kraj	2013	211 812	5 859	79 400	71 283	9 979	53 617	3 220	2 006	1 859	12 400	39 404	4 068	
	2014	215 967	5 662	80 482	72 720	10 327	55 219	3 509	2 118	1 658	12 710	39 815	4 467	
	2015	222 293	5 665	82 424	74 758	10 420	56 641	3 669	2 096	1 718	14 815	40 466	4 379	
	2016	226 965	5 595	84 518	76 889	10 233	57 354	3 663	2 066	2 011	16 166	40 916	4 443	
	2017	230 700	5 280	86 955	79 452	10 028	58 495	3 689	1 998	2 308	16 260	41 013	4 674	
Nitriansky kraj	2013	222 989	12 053	63 453	57 479	12 338	60 552	4 896	2 083	1 912	14 001	46 797	4 904	
	2014	229 908	11 685	64 968	58 969	11 999	63 871	5 337	2 264	1 717	14 689	48 228	5 150	
	2015	234 967	11 937	66 461	60 553	12 140	65 099	5 548	2 285	1 703	15 472	49 109	5 213	
	2016	242 249	11 580	69 036	62 925	12 431	66 160	5 460	2 161	1 784	17 933	50 149	5 555	
	2017	249 826	11 054	72 535	66 515	12 710	67 115	6 084	2 123	1 884	19 253	51 041	6 027	

T 9-5. Zamestnanci v hospodárstve SR podľa ekonomických činností

Employees in the economy of the SR by economic activities

dokončenie
osoby

End of table

Persons

SR / oblasť / kraj SR / Area / Region	Rok Year	Zamestnanci spolu Employees in total	z toho podľa SK NACE Rev.2 / Of which by SK NACE Rev.2										
			poľnohospod., lesníctvo, rybolov Agriculture, forestry, fishing	priemysel spolu Industry in total	v tom / *Of which: priemyselná výroba Manufacturing	stavebníctvo Construction	obchod, doprava, ubyt., strav. Trade, transport, accom., food serv.	informácie a komunikácia Information, communication	finančné a poisťovacie činnosti Financial, insurance activities	činnosti v oblasti nehnuteľností Real estate activities	vedecké a technické čin., administr. Profession., techn. activ., administr.	verej. správa, vzdeláv., zdravot. Public admin., education, health	umenie, zábava, domác., ostat.čin. Arts, recreation, other activities
Stredné Slovensko	2013	422 942	15 178	111 864	101 847	22 444	108 022	9 194	4 152	2 908	27 993	112 237	8 950
	2014	432 280	14 606	114 802	104 542	21 405	113 042	10 137	4 317	2 806	27 654	114 278	9 233
	2015	444 709	15 057	118 444	108 694	21 572	114 250	10 748	4 433	2 928	31 914	115 800	9 563
	2016	455 702	15 080	121 574	111 610	22 287	114 926	11 664	4 357	3 276	34 261	117 519	10 758
	2017	468 270	15 487	125 089	114 876	22 953	118 590	11 840	4 377	3 517	36 767	117 920	11 730
Žilinský kraj	2013	228 516	6 108	65 143	59 802	12 188	62 123	5 722	1 906	1 007	14 400	54 902	5 017
	2014	235 082	6 076	67 546	61 803	11 163	65 166	6 291	1 953	991	14 573	56 189	5 134
	2015	244 611	6 369	70 312	64 853	11 782	66 134	6 718	2 107	1 026	17 041	57 765	5 357
	2016	250 260	6 361	72 330	66 734	12 238	66 439	7 359	1 958	1 087	18 236	58 026	6 226
	2017	258 037	6 665	74 456	68 612	12 373	68 048	7 513	2 017	1 347	19 907	58 670	7 041
Banskobystrický kraj	2013	194 426	9 070	46 721	42 045	10 256	45 899	3 472	2 246	1 901	13 593	57 335	3 933
	2014	197 198	8 530	47 256	42 739	10 242	47 876	3 846	2 364	1 815	13 081	58 089	4 099
	2015	200 098	8 688	48 132	43 841	9 790	48 116	4 030	2 326	1 902	14 873	58 035	4 206
	2016	205 442	8 719	49 244	44 876	10 049	48 487	4 305	2 399	2 189	16 025	59 493	4 532
	2017	210 233	8 822	50 633	46 264	10 580	50 542	4 327	2 360	2 170	16 860	59 250	4 689
Východné Slovensko	2013	434 609	15 090	104 190	93 144	22 691	112 830	10 736	6 007	3 334	27 327	122 419	9 985
	2014	441 407	14 777	106 394	95 960	23 590	115 152	10 982	6 212	3 044	26 834	123 719	10 703
	2015	449 023	14 724	108 009	97 661	22 802	115 269	11 316	6 289	3 246	29 229	127 364	10 775
	2016	460 859	14 678	113 221	102 733	22 707	117 591	13 014	6 326	3 154	29 216	129 047	11 905
	2017	480 268	15 197	117 746	107 059	25 150	124 541	14 323	5 837	3 582	29 131	131 643	13 118
Prešovský kraj	2013	202 210	8 328	50 513	46 198	14 487	49 750	3 003	2 731	1 042	10 465	57 112	4 779
	2014	207 173	8 156	52 509	48 239	15 084	52 359	3 329	2 757	985	9 751	57 295	4 948
	2015	211 610	8 127	53 869	49 672	14 493	52 243	3 585	2 917	973	11 190	59 183	5 030
	2016	217 186	7 983	58 175	53 913	14 222	51 949	3 794	3 062	942	11 433	59 992	5 634
	2017	227 597	8 369	60 308	55 928	16 413	54 972	4 956	2 582	1 141	11 192	61 347	6 317
Košícký kraj	2013	232 399	6 762	53 677	46 946	8 204	63 080	7 733	3 276	2 292	16 862	65 307	5 206
	2014	234 234	6 621	53 885	47 721	8 506	62 793	7 653	3 455	2 059	17 083	66 424	5 755
	2015	237 413	6 597	54 140	47 989	8 309	63 026	7 731	3 372	2 273	18 039	68 181	5 745
	2016	243 673	6 695	55 046	48 820	8 485	65 642	9 220	3 264	2 212	17 783	69 055	6 271
	2017	252 671	6 828	57 438	51 131	8 737	69 569	9 367	3 255	2 441	17 939	70 296	6 801

zdroj / Source: ŠÚ SR, DATAcube. (nu3003r)

T 9-6. Účet rozdelenia prvotných dôchodkov domácností ¹⁾Allocation of primary income account of households ¹⁾

mil. EUR

EUR million

SR / oblasť / kraj SR / Area / Region	Rok Year	Zdroje Resources			Použitie Uses	
		prevádzkový prebytok a zmiešané dôchodky, čisté	odmeny zamestnancov	dôchodky z majetku	dôchodky z majetku	saldo prvotných dôchodkov, čisté
		Operating surplus and mixed income net	Compensation of employees	Property income	Property income	Net balance of primary income
SR spolu / SR in total	2012	14 902	28 152	983	419	43 619
	2013	15 060	28 824	827	329	44 383
	2014	15 167	29 915	1 017	303	45 796
	2015	15 200	31 813	802	312	47 504
	2016	15 359	33 343	763	302	49 163
Bratislavský kraj	2012	2 017	7 065	204	160	9 126
	2013	2 109	7 069	149	108	9 218
	2014	2 174	7 474	186	110	9 725
	2015	2 221	7 738	181	114	10 026
	2016	2 218	8 122	173	107	10 406
Bratislavský kraj	2012	2 017	7 065	204	160	9 126
	2013	2 109	7 069	149	108	9 218
	2014	2 174	7 474	186	110	9 725
	2015	2 221	7 738	181	114	10 026
	2016	2 218	8 122	173	107	10 406
Západné Slovensko	2012	5 485	8 755	318	104	14 455
	2013	5 464	8 908	276	79	14 569
	2014	5 454	9 100	353	75	14 832
	2015	5 479	9 764	254	77	15 419
	2016	5 482	10 246	242	76	15 895
Trnavský kraj	2012	1 690	2 605	105	36	4 364
	2013	1 678	2 675	90	26	4 417
	2014	1 701	2 676	128	26	4 480
	2015	1 687	2 852	80	26	4 592
	2016	1 733	3 031	76	26	4 814
Trenčiansky kraj	2012	1 636	3 020	106	31	4 731
	2013	1 699	3 088	91	25	4 853
	2014	1 671	3 100	119	23	4 867
	2015	1 657	3 396	83	24	5 112
	2016	1 639	3 572	78	23	5 267
Nitriansky kraj	2012	2 158	3 131	107	37	5 359
	2013	2 087	3 145	94	28	5 299
	2014	2 082	3 324	106	26	5 486
	2015	2 135	3 516	91	27	5 714
	2016	2 110	3 643	88	27	5 814

T 9-6. Účet rozdelenia prvotných dôchodkov domácností ¹⁾
Allocation of primary income account of households ¹⁾

dokončenie
mil. EUR

End of table
EUR million

SR / oblasť / kraj SR / Area / Region	Rok Year	Zdroje Resources			Použitie Uses	
		prevádzkový prebytok a zmiešané dôchodky, čisté <i>Operating surplus and mixed income net</i>	odmeny zamestnancov <i>Compensation of employees</i>	dôchodky z majetku <i>Property income</i>	dôchodky z majetku <i>Property income</i>	saldo prvotných dôchodkov, čisté <i>Net balance of primary income</i>
Stredné Slovensko	2012	3 776	6 063	223	81	9 981
	2013	3 823	6 413	199	75	10 360
	2014	3 838	6 713	229	62	10 718
	2015	3 677	7 246	174	62	11 034
	2016	3 853	7 550	165	62	11 506
Žilinský kraj	2012	2 134	3 366	116	36	5 580
	2013	2 079	3 522	107	31	5 677
	2014	2 109	3 698	102	28	5 880
	2015	1 940	4 067	91	29	6 069
	2016	2 121	4 197	87	29	6 376
Banskobystrický kraj	2012	1 642	2 697	107	45	4 402
	2013	1 744	2 891	92	44	4 683
	2014	1 729	3 016	127	34	4 838
	2015	1 736	3 180	83	33	4 966
	2016	1 732	3 352	78	32	5 130
Východné Slovensko	2012	3 625	6 269	237	75	10 057
	2013	3 664	6 434	204	67	10 235
	2014	3 701	6 627	248	56	10 520
	2015	3 824	7 065	193	58	11 024
	2016	3 807	7 424	183	58	11 355
Prešovský kraj	2012	2 002	2 903	127	35	4 998
	2013	2 005	2 992	113	35	5 075
	2014	2 055	3 066	126	27	5 220
	2015	2 073	3 280	91	28	5 417
	2016	2 036	3 471	87	28	5 566
Košický kraj	2012	1 623	3 366	110	40	5 059
	2013	1 658	3 442	91	32	5 160
	2014	1 646	3 562	122	30	5 300
	2015	1 751	3 785	102	30	5 608
	2016	1 770	3 953	96	30	5 790

¹⁾ údaje sú predbežné, vybilancované na základe výpočtu Eurostatu / Data is preliminary, balanced on the basis of the Eurostat calculation
zdroj / Source: ŠÚ SR, DATAcube. (nu3005rr)

T 9-7. Účet druhotného rozdelenia dôchodkov domácností ¹⁾Secondary distribution of income account of households ¹⁾

mil. EUR

EUR million

SR / oblasť / kraj SR / Area / Region	Rok Year	Zdroje Resources		Použitie Uses			
		sociálne dávky okrem naturálnych sociálnych transferov <i>Social benefits other than social benefits in kind</i>	ostatné bežné transfery <i>Other current transfers</i>	bežné dane z dôchodkov, majetku a pod. <i>Current taxes on income, wealth, etc.</i>	sociálne príspevky <i>Social contributions</i>	ostatné bežné transfery <i>Other current transfers</i>	čisté disponibilné dôchodky <i>Disposable income, net</i>
SR spolu / SR in total	2012	10 662	1 887	2 432	10 758	2 592	40 386
	2013	10 806	1 935	2 448	11 072	2 742	40 862
	2014	11 043	2 096	2 551	11 685	2 894	41 805
	2015	11 358	2 893	2 778	12 181	3 378	43 419
	2016	11 664	3 158	3 021	12 866	3 730	44 368
Bratislavský kraj	2012	1 118	210	638	2 519	290	7 007
	2013	1 193	218	591	2 637	310	7 091
	2014	1 266	236	606	2 857	329	7 434
	2015	1 307	339	637	2 953	396	7 687
	2016	1 379	374	696	3 064	441	7 958
Bratislavský kraj	2012	1 118	210	638	2 519	290	7 007
	2013	1 193	218	591	2 637	310	7 091
	2014	1 266	236	606	2 857	329	7 434
	2015	1 307	339	637	2 953	396	7 687
	2016	1 379	374	696	3 064	441	7 958
Západné Slovensko	2012	3 476	646	722	3 353	886	13 616
	2013	3 517	662	775	3 437	936	13 601
	2014	3 586	721	815	3 583	989	13 751
	2015	3 653	981	872	3 721	1 144	14 315
	2016	3 601	1 070	944	4 017	1 262	14 343
Trnavský kraj	2012	967	198	231	1 040	271	3 988
	2013	1 000	204	234	1 070	287	4 031
	2014	1 018	225	244	1 099	306	4 074
	2015	1 038	299	254	1 136	349	4 190
	2016	1 018	326	279	1 229	385	4 264
Trenčiansky kraj	2012	1 132	212	262	1 183	290	4 341
	2013	1 158	217	267	1 200	306	4 456
	2014	1 191	235	265	1 253	321	4 453
	2015	1 206	318	297	1 320	371	4 649
	2016	1 210	347	322	1 419	409	4 674
Nitriansky kraj	2012	1 377	236	229	1 130	325	5 288
	2013	1 359	241	274	1 167	343	5 115
	2014	1 377	261	306	1 232	362	5 224
	2015	1 409	364	321	1 265	425	5 477
	2016	1 373	396	343	1 368	468	5 405

T 9-7. Účet druhotného rozdelenia dôchodkov domácností ¹⁾Secondary distribution of income account of households ¹⁾

dokončenie

End of table

mil. EUR

EUR million

SR / oblasť / kraj SR / Area / Region	Rok Year	Zdroje Resources		Použitie Uses			
		sociálne dávky okrem naturálnych sociálnych transferov <i>Social benefits other than social benefits in kind</i>	ostatné bežné transfery <i>Other current transfers</i>	bežné dane z dôchodkov, majetku a pod. <i>Current taxes on income, wealth, etc.</i>	sociálne príspevky <i>Social contributions</i>	ostatné bežné transfery <i>Other current transfers</i>	čisté disponibilné dôchodky <i>Disposable income, net</i>
Stredné Slovensko	2012	2 754	471	555	2 518	647	9 486
	2013	2 762	481	526	2 558	682	9 838
	2014	2 815	521	574	2 679	719	10 081
	2015	2 873	717	639	2 845	837	10 303
	2016	2 956	780	691	3 016	921	10 614
Žilinský kraj	2012	1 238	236	289	1 416	326	5 023
	2013	1 280	242	290	1 454	344	5 110
	2014	1 300	262	309	1 511	364	5 258
	2015	1 312	368	356	1 626	430	5 337
	2016	1 340	402	381	1 730	474	5 532
Banskobystrický kraj	2012	1 516	235	266	1 102	321	4 463
	2013	1 482	240	237	1 104	338	4 727
	2014	1 514	259	265	1 168	355	4 823
	2015	1 561	348	283	1 219	407	4 966
	2016	1 616	378	310	1 285	447	5 082
Východné Slovensko	2012	3 315	560	517	2 368	769	10 277
	2013	3 334	574	556	2 440	814	10 332
	2014	3 377	618	556	2 565	857	10 538
	2015	3 525	857	630	2 661	1 002	11 113
	2016	3 728	935	690	2 770	1 105	11 453
Prešovský kraj	2012	1 687	285	233	1 180	392	5 165
	2013	1 714	292	253	1 214	414	5 200
	2014	1 734	315	255	1 273	436	5 305
	2015	1 798	433	296	1 329	506	5 516
	2016	1 910	472	324	1 417	559	5 648
Košícký kraj	2012	1 628	274	284	1 188	378	5 112
	2013	1 620	282	303	1 226	400	5 132
	2014	1 643	303	301	1 292	421	5 232
	2015	1 727	424	334	1 332	495	5 597
	2016	1 818	463	366	1 353	547	5 805

¹⁾ údaje sú predbežné, vybilancované na základe výpočtu Eurostatu / Data is preliminary, balanced on the basis of the Eurostat calculation

zdroj / Source: ŠÚ SR, DATAcube. (nu3006rr)

REGIONÁLNE ÚČTY

G 9-1. Vývoj HDP v b.c. na obyvateľa v EUR
Development of GDP at curr. p. per capita in EUR

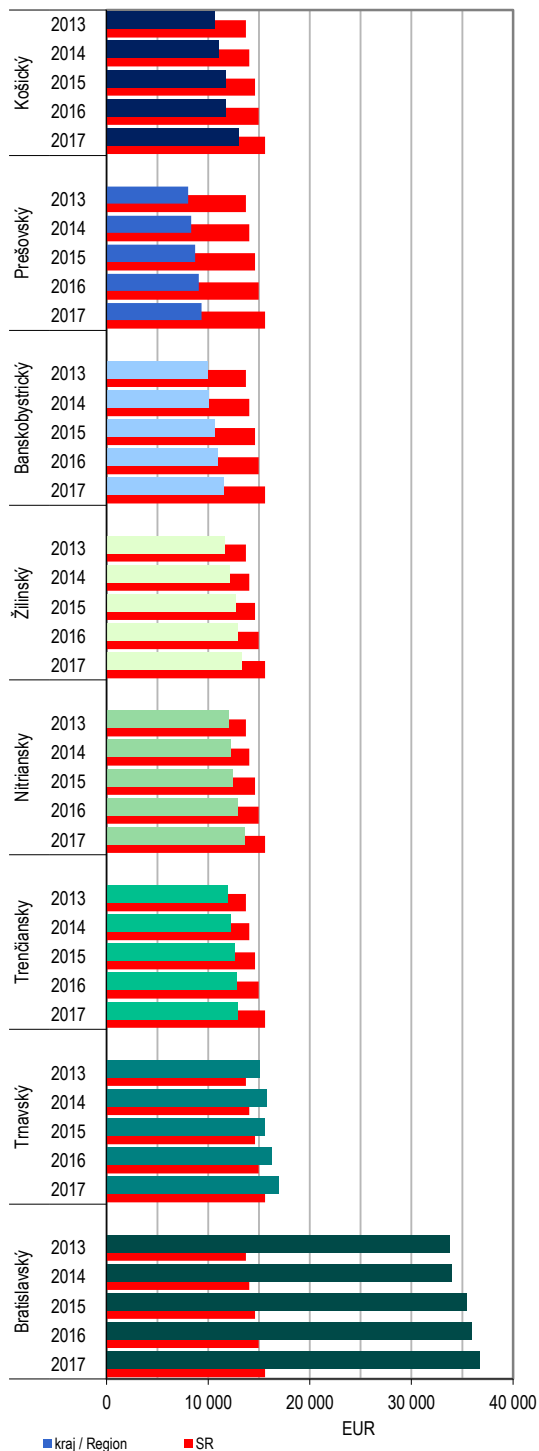

REGIONAL ACCOUNTS

G 9-2. HDP v b.c. v krajoch v roku 2017
GDP at curr. p. in regions in 2017

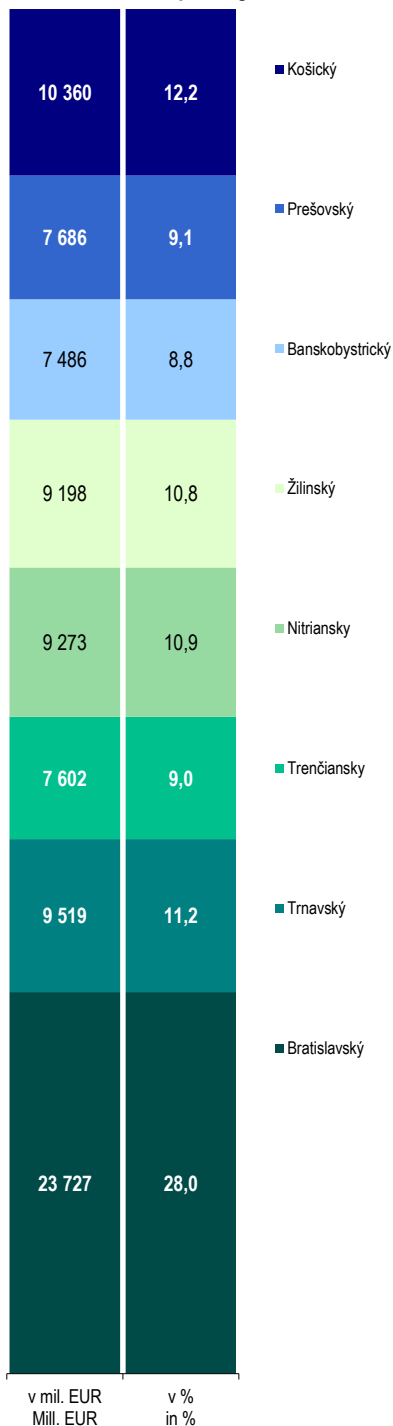

G 9-3. Vývoj HDP v krajoch (medziročná zmena v %; EUR, b.c.)

Development of GDP in regions (year-on-year change in %; EUR, curr.p.)

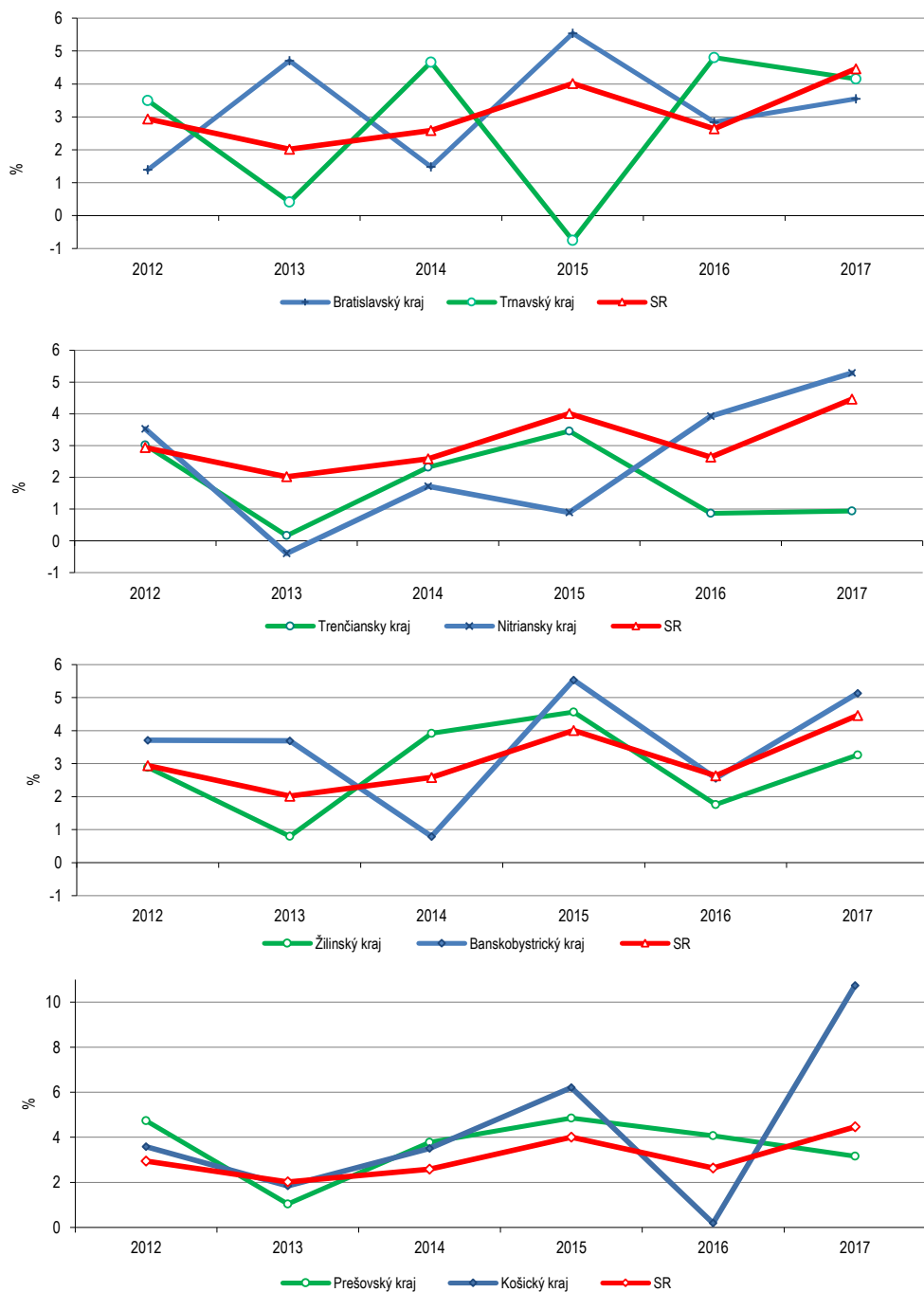

G 9-4. Hrubá pridaná hodnota v krajoch

Gross value added in regions

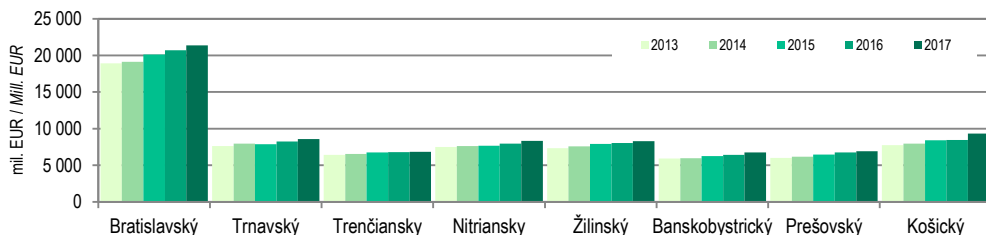

G 9-5. Štruktúra hrubej pridanej hodnoty podľa ekonomických činností v krajoch v roku 2017 v %

Gross value added structure by economic activities in regions in 2017 in %

Bratislavský kraj

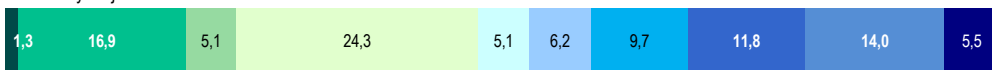

Trnavský kraj

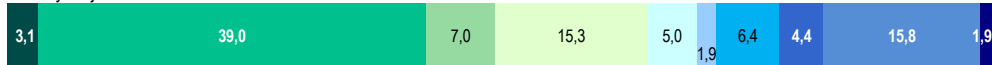

Trenčiansky kraj



Nitriansky kraj

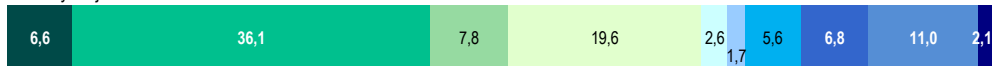

Žilinský kraj

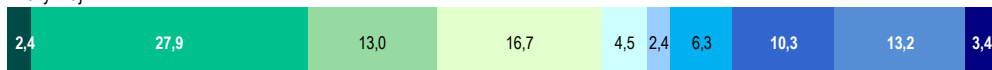

Banskobystrický kraj

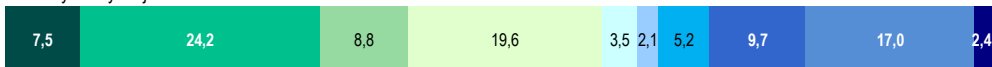

Prešovský kraj

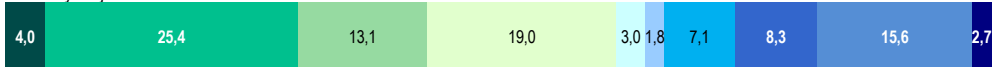

Košický kraj



A poľnohospodárstvo, lesníctvo a rybolov
Agriculture, forestry, fishing

F stavebníctvo
Construction

J informácie a komunikácia
Information, communication

L činnosti v oblasti nehnuteľností
Real estate services

O_Q verejná správa, vzdelávanie, zdravotníctvo
Public admin., social security, education, health

B_E ťažba, priemysel, elektrina, plyn, voda, odpady
Mining, industry, electricity, gas, waste

G_I obchod, doprava, ubytovanie, stravovanie
Trade, transportation, accommodation, food services

K finančné a poisťovacie činnosti
Financial, insurance activities

M_N vedecké a technické činnosti, administratíva
Profession., techn. activities, administrative services

R_U umenie, zábava, domácnosti, ostatné činnosti
Arts, recreation, other activities

G 9-6. Tvorba hrubého fixného kapitálu v krajoch

Gross fixed capital formation in regions

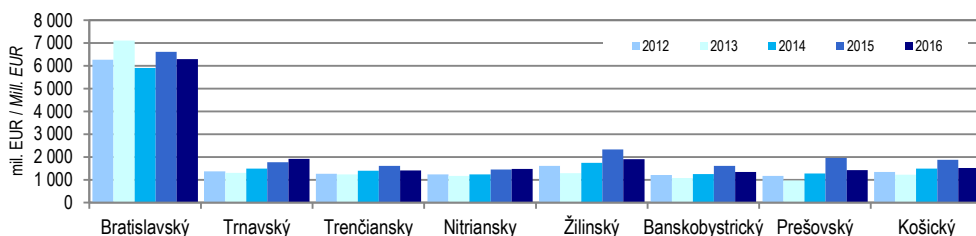

G 9-7. Štruktúra tvorby hrubého fixného kapitálu podľa ekonomických činností v krajoch v roku 2016 v %

Structure of gross fixed capital formation by economic activities in regions in 2016 in %

Bratislavský kraj



Trnavský kraj

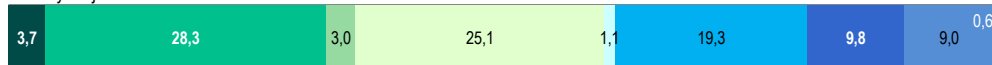

Trenčiansky kraj

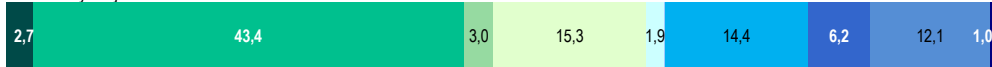

Nitriansky kraj

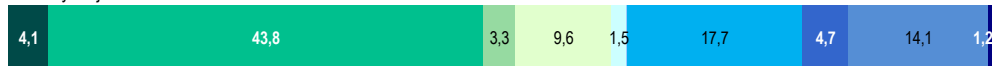

Žilinský kraj

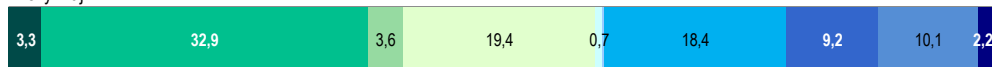

Banskobystrický kraj



Prešovský kraj

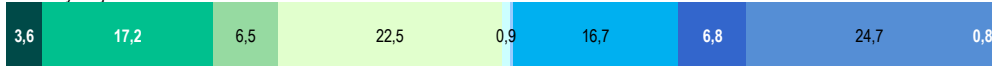

Košický kraj

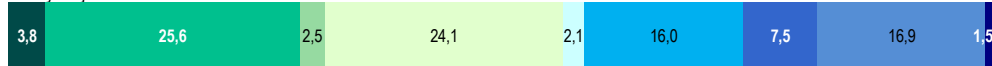

- A poľnohospodárstvo, lesníctvo a rybolov
Agriculture, forestry, fishing
- F stavebníctvo
Construction
- J informácie a komunikácia
Information, communication
- L činnosti v oblasti nehnuteľností
Real estate activities
- O_Q verejná správa, vzdelávanie, zdravotníctvo
Public admin., social security, education, health

- B_E ťažba, priemysel, elektrina, plyn, voda, odpady
Mining, industry, electricity, gas, waste
- G_I obchod, doprava, ubytovanie, stravovanie
Trade, transportation, accommodation, food services
- K finančné a poisťovacie činnosti
Financial, insurance activities
- M_N vedecké a technické činnosti, administratíva
Profession., techn. activities, administr. services
- R_U umenie, zábava, domácnosti, ostatné činnosti
Arts, recreation, other activities

G 9-8. Dôchodky domácností v krajoch v roku 2016

Income account of households in regions in 2016

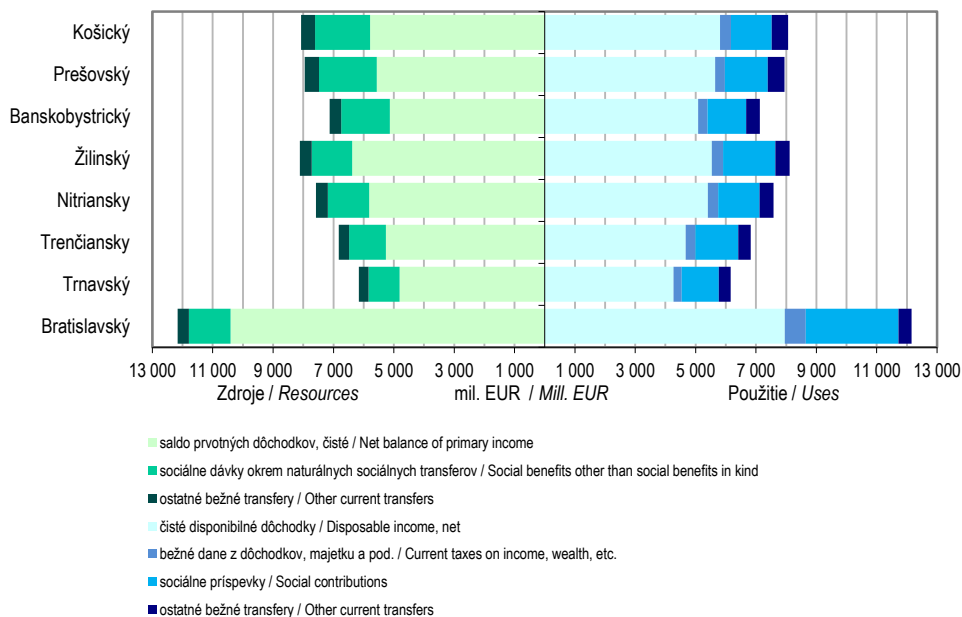

G 9-9. Vývoj čistých disponibilných dôchodkov domácností v krajoch

Development of net disposable income of households in regions

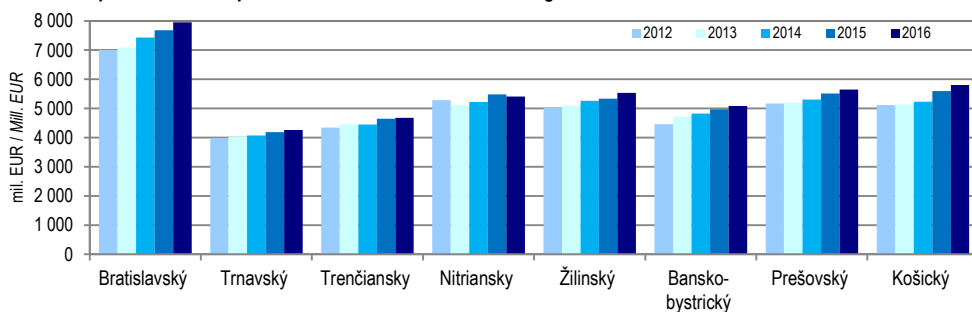

G 9-10. Regionálny hrubý domáci produkt na obyvateľa v krajoch v % (EUR, SR=100)

Regionálny hrubý domáci produkt na obyvateľa in regions in % (EUR, SR=100)

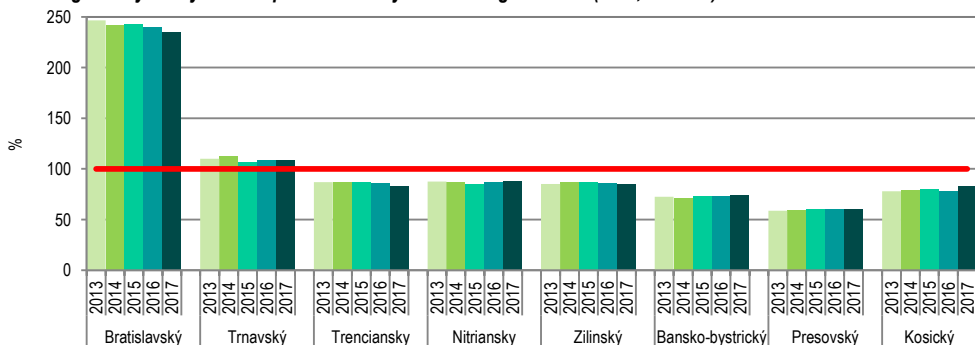

10

ORGANIZAČNÁ ŠTATISTIKA

ORGANIZATIONAL STATISTICS

Metodické vysvetlivky

Údaje o **organizačnej štruktúre** ekonomiky vychádzajú z údajov vedených v registri organizácií, ktorý spravuje ŠÚ SR v súlade s nariadením EP a Rady (ES) č. 177/2008 a na základe zákona č. 540/2001 Z. z. o štátnej štatistike v znení neskorších predpisov. Register organizácií ŠÚ SR sa priebežne aktualizuje údajmi z registra právnických osôb, podnikateľov a orgánov verejnej moci, ďalších administratívnych zdrojov a zo štatistických zisťovaní. Obsahuje identifikačné a klasifikačné charakteristiky o právnických osobách a fyzických osobách-podnikateľoch.

Údaje v tabuľkách sa týkajú len takých právnických osôb a fyzických osôb-podnikateľov, ktoré sú v registri organizácií ŠÚ SR označené ako **ekonomicky aktívne**.

Definície

Právnické osoby sú právne subjekty, ktorých existenciu upravuje zákon nezávisle od jednotlivcov alebo inštitúcií, ktoré ich vlastnia, alebo sú jej členmi.

Fyzické osoby-podnikatelia sú právne subjekty podnikajúce podľa osobitných právnych predpisov na vlastnú zodpovednosť. Patria sem živnostníci (podnikajúci na základe živnostenského zákona), osoby so slobodným povoláním (osoby podnikajúce na základe iného ako živnostenského zákona, napr. advokáti, lekári, audítori a. i.) a samostatne hospodáriaci roľníci.

Podniky sú právnické osoby, ktoré vyrábajú výrobky alebo poskytujú služby. Patria sem obchodné spoločnosti ako napr. akciové spoločnosti, družstvá, spoločnosti s ručením obmedzeným a pod.

Neziskové inštitúcie sú právnické osoby slúžiace podnikom, štátnej správe a domácnostiam, ako napr. rozpočtové organizácie, príspevkové organizácie, ktorých tržby z činnosti nepresahujú 50 % vykazovaných nákladov, občianske združenia, spolky a kluby, politické strany, cirkvi a iné.

Verejný sektor zahŕňa podniky vo vlastníctve štátnej alebo územnej samosprávy a podniky s medzinárodným vlastníctvom, ktoré sú pod verejnou kontrolou.

Súkromný sektor zahŕňa podniky vo vlastníctve súkromných tuzemských alebo zahraničných právnických alebo fyzických osôb, ktoré nie sú pod verejnou kontrolou.

Zahraničné vlastníctvo majú subjekty založené a kontrolované zahraničnou právnickou alebo fyzickou osobou.

Medzinárodné vlastníctvo majú tie subjekty, ktoré založila spoločne domáca a zahraničná právnická alebo fyzická osoba.

Nefinančné korporácie sú podniky, ktoré sa zaoberajú hlavne výrobou výrobkov alebo poskytovaním služieb nefinančného charakteru.

Finančné korporácie sú podniky, ktoré sa zaoberajú hlavne finančným sprostredkovaním alebo pomocnými finančnými službami.

Zdroj údajov

Zdrojom údajov je register organizácií ŠÚ SR.

Methodological notes

Data on **organizational structure** of the economy is compiled on the basis of data kept in the Statistical Business Register administered by the SO SR according to the Regulation (EC) No 177/2008 of the European Parliament and of the Council and the national Act No 540/2001 Coll. on Government Statistics as amended. The Statistical Business Register is regularly updated with data from the Single Public Register, administrative sources and from statistical surveys. It contains identification, demographic and economic characteristics on legal persons and self-employed natural persons.

Data concern only those legal persons and self-employed natural persons that are specified in the Statistical Business Register as **economically active**.

Definitions

Legal persons are legal units whose existence is recognized by the act independently of the individuals or institutions which may own them or are members of them.

Self-employed natural persons are legal units engaged in an economic activity in their own right. There are included self-employed persons (persons running business on the basis of the tradesmen act), persons with freelance professions (persons running business on the basis of other special acts e.g. lawyers, physicians, auditors and others) and self-employed farmers.

Enterprises are legal persons producing goods or services. There are included business companies e.g. joint stock companies, co-operatives, limited liability companies, etc.

Non-profit oriented institutions are legal persons serving to enterprises, governmental bodies and households e.g. budgetary organizations, subsidized organizations, whose expenditures don't exceed 50% of presented costs, associations, interest and religious societies (churches), clubs, political parties and others.

Public sector includes enterprises owned by central or local government and internationally owned enterprises being under the public control.

Private sector includes enterprises owned by private domestic or foreign legal or natural persons not being under the public control.

Foreign ownership includes enterprises established and controlled by a foreign legal or natural person.

International ownership includes enterprises established jointly by a domestic and a foreign legal or natural person.

Non-financial corporations are enterprises principally engaged in production of products or providing of services of non-financial character.

Financial corporations are enterprises principally engaged in financial intermediation or auxiliary financial services.

Source

The Register of Organizations of the SO SR is the data source.

T 10-1. Právne subjekty podľa vybraných právnych foriem k 31. 12.



Legal units by selected legal forms as at Dec. 31

SR / oblasť / kraj (okres) SR / Area / Region (District)	Rok Year	Právne subjekty spolu Legal units in total	v tom / *Of which:				
			právnické osoby spolu Legal persons in total	v tom / *Of which:		fyzické osoby - podnikatelia spolu Natural persons - entrepreneurs in total	z toho / Of which: živnostníci Tradesmen
				podniky Enterprises	neziskové inštitúcie Non-profit institutions		
SR spolu / SR in total	2013	624 173	241 960	181 914	60 046	382 213	352 709
	2014	628 569	259 055	196 355	62 700	369 514	337 182
	2015	546 122	207 655	193 262	14 393	338 467	316 460
	2016	575 101	228 110	210 766	17 344	346 991	322 968
	2017	597 272	248 945	219 466	29 479	348 327	323 948
Bratislavský kraj	2013	133 585	74 909	63 262	11 647	58 676	53 724
	2014	136 631	80 153	67 836	12 317	56 478	50 690
	2015	116 669	66 872	64 667	2 205	49 797	45 507
	2016	125 891	74 455	71 541	2 914	51 436	46 862
	2017	132 037	80 283	74 927	5 356	51 754	47 122
Bratislavský kraj	2013	133 585	74 909	63 262	11 647	58 676	53 724
	2014	136 631	80 153	67 836	12 317	56 478	50 690
	2015	116 669	66 872	64 667	2 205	49 797	45 507
	2016	125 891	74 455	71 541	2 914	51 436	46 862
	2017	132 037	80 283	74 927	5 356	51 754	47 122
Západné Slovensko	2013	197 070	67 633	50 944	16 689	129 437	120 246
	2014	197 261	72 147	54 627	17 520	125 114	115 136
	2015	173 878	57 879	53 715	4 164	115 999	109 141
	2016	182 573	63 442	58 380	5 062	119 131	111 597
	2017	188 579	68 680	60 091	8 589	119 899	112 189
Trnavský kraj	2013	61 899	21 763	16 614	5 149	40 136	37 338
	2014	62 094	23 169	17 778	5 391	38 925	35 883
	2015	54 250	18 258	17 048	1 210	35 992	33 950
	2016	57 094	20 126	18 618	1 508	36 968	34 714
	2017	59 268	22 012	19 361	2 651	37 256	34 946
Trenčiansky kraj	2013	61 214	19 861	14 494	5 367	41 353	39 035
	2014	60 507	21 097	15 469	5 628	39 410	36 921
	2015	53 449	16 930	15 513	1 417	36 519	34 619
	2016	55 464	18 442	16 742	1 700	37 022	34 961
	2017	57 089	20 024	17 300	2 724	37 065	34 952
Nitriansky kraj	2013	73 957	26 009	19 836	6 173	47 948	43 873
	2014	74 660	27 881	21 380	6 501	46 779	42 332
	2015	66 179	22 691	21 154	1 537	43 488	40 572
	2016	70 015	24 874	23 020	1 854	45 141	41 922
	2017	72 222	26 644	23 430	3 214	45 578	42 291

T 10-1. Právne subjekty podľa vybraných právnych foriem k 31. 12.

Legal units by selected legal forms as at Dec. 31

dokončenie

End of table

SR / oblasť / kraj (okres) SR / Area / Region (District)	Rok Year	Právne subjekty spolu Legal units in total	v tom / *Of which:				
			právnické osoby spolu Legal persons in total	v tom / *Of which:		fyzické osoby - podnikatelia spolu Natural persons - entrepreneurs in total	z toho / Of which: živnostníci Tradesmen
				podniky Enterprises	neziskové inštitúcie Non-profit institutions		
Stredné Slovensko	2013	147 256	48 453	33 200	15 253	98 803	91 479
	2014	148 880	52 091	36 272	15 819	96 789	88 800
	2015	130 307	41 137	37 275	3 862	89 170	83 725
	2016	135 899	44 830	40 286	4 544	91 069	85 117
	2017	140 777	50 019	42 214	7 805	90 758	84 772
Žilinský kraj	2013	81 270	24 209	17 508	6 701	57 061	53 810
	2014	82 634	26 159	19 125	7 034	56 475	52 884
	2015	74 142	21 855	20 150	1 705	52 287	49 842
	2016	77 465	23 694	21 680	2 014	53 771	51 098
	2017	79 775	26 008	22 507	3 501	53 767	51 124
Banskobystrický kraj	2013	65 986	24 244	15 692	8 552	41 742	37 669
	2014	66 246	25 932	17 147	8 785	40 314	35 916
	2015	56 165	19 282	17 125	2 157	36 883	33 883
	2016	58 434	21 136	18 606	2 530	37 298	34 019
	2017	61 002	24 011	19 707	4 304	36 991	33 648
Východné Slovensko	2013	146 262	50 965	34 508	16 457	95 297	87 260
	2014	145 797	54 664	37 620	17 044	91 133	82 556
	2015	125 268	41 767	37 605	4 162	83 501	78 087
	2016	130 738	45 383	40 559	4 824	85 355	79 392
	2017	135 879	49 963	42 234	7 729	85 916	79 865
Prešovský kraj	2013	80 276	24 823	16 299	8 524	55 453	51 625
	2014	79 755	26 674	17 847	8 827	53 081	48 960
	2015	69 057	19 964	17 744	2 220	49 093	46 586
	2016	72 001	21 639	19 102	2 537	50 362	47 578
	2017	74 690	23 959	19 941	4 018	50 731	47 888
Košícký kraj	2013	65 986	26 142	18 209	7 933	39 844	35 635
	2014	66 042	27 990	19 773	8 217	38 052	33 596
	2015	56 211	21 803	19 861	1 942	34 408	31 501
	2016	58 737	23 744	21 457	2 287	34 993	31 814
	2017	61 189	26 004	22 293	3 711	35 185	31 977

zdroj / Source: ŠÚ SR, DATAcube. (og3010rr, og3006rr, og3003rr)

T 10-2. Právnické osoby podľa vybraných právnych foriem k 31. 12.



Legal persons by selected legal forms as at Dec. 31

SR / oblasť / kraj (okres) SR / Area / Region (District)	Rok Year	Právnické osoby spolu Legal persons in total	v tom / *Of which:						
			podniky Enterprises	z toho / Of which:			neziskové inštitúcie Non-profit institutions	z toho / Of which:	
				obchodné spoločnosti Trading partnerships	družstvá Co-opera- tives	štátne State		rozpočtové organizácie Budgetary organizations	príspevkové organizácie Subsidized organizations
SR spolu / SR in total	2013	241 960	181 914	171 941	1 546	21	60 046	6 463	661
	2014	259 055	196 355	184 258	1 542	23	62 700	6 478	659
	2015	207 655	193 262	183 531	1 323	18	14 393	6 395	692
	2016	228 110	210 766	200 141	1 353	19	17 344	6 372	688
	2017	248 945	219 466	207 562	1 367	19	29 479	6 366	668
Bratislavský kraj	2013	74 909	63 262	60 328	246	7	11 647	522	117
	2014	80 153	67 836	64 640	260	9	12 317	526	117
	2015	66 872	64 667	62 046	204	6	2 205	526	125
	2016	74 455	71 541	68 345	218	7	2 914	518	132
	2017	80 283	74 927	71 256	223	6	5 356	520	127
Bratislavský kraj	2013	74 909	63 262	60 328	246	7	11 647	522	117
	2014	80 153	67 836	64 640	260	9	12 317	526	117
	2015	66 872	64 667	62 046	204	6	2 205	526	125
	2016	74 455	71 541	68 345	218	7	2 914	518	132
	2017	80 283	74 927	71 256	223	6	5 356	520	127
Západné Slovensko	2013	67 633	50 944	48 161	532	4	16 689	2 042	211
	2014	72 147	54 627	51 192	519	4	17 520	2 049	208
	2015	57 879	53 715	50 954	453	4	4 164	2 026	217
	2016	63 442	58 380	55 568	447	4	5 062	2 022	208
	2017	68 680	60 091	57 064	436	5	8 589	2 028	201
Trnavský kraj	2013	21 763	16 614	15 706	212	1	5 149	625	63
	2014	23 169	17 778	16 648	209	1	5 391	628	62
	2015	18 258	17 048	16 150	164	1	1 210	617	63
	2016	20 126	18 618	17 698	162	1	1 508	617	62
	2017	22 012	19 361	18 360	160	1	2 651	620	60
Trenčiansky kraj	2013	19 861	14 494	13 583	125	0	5 367	612	69
	2014	21 097	15 469	14 322	117	0	5 628	613	68
	2015	16 930	15 513	14 601	111	0	1 417	607	70
	2016	18 442	16 742	15 810	111	0	1 700	603	68
	2017	20 024	17 300	16 276	111	0	2 724	606	67
Nitriansky kraj	2013	26 009	19 836	18 872	195	3	6 173	805	79
	2014	27 881	21 380	20 222	193	3	6 501	808	78
	2015	22 691	21 154	20 203	178	3	1 537	802	84
	2016	24 874	23 020	22 060	174	3	1 854	802	78
	2017	26 644	23 430	22 428	165	4	3 214	802	74

T 10-2. Právnické osoby podľa vybraných právnych foriem k 31. 12.

Legal persons by selected legal forms as at Dec. 31

dokončenie

End of table

SR / oblasť / kraj (okres) SR / Area / Region (District)	Rok Year	Právnické osoby spolu Legal persons in total	v tom / *Of which:						
			podniky Enterprises	z toho / Of which:			neziskové inštitúcie Non-profit institutions	z toho / Of which:	
				obchodné spoločnosti Trading partnerships	družstvá Co-opera- tives	štátne State		rozpočtové organizácie Budgetary organizations	príspevkové organizácie Subsidized organizations
Stredné Slovensko	2013	48 453	33 200	31 047	394	8	15 253	1 757	193
	2014	52 091	36 272	33 550	388	8	15 819	1 754	193
	2015	41 137	37 275	35 063	350	7	3 862	1 731	207
	2016	44 830	40 286	37 978	364	7	4 544	1 728	203
	2017	50 019	42 214	39 698	366	7	7 805	1 725	202
Žilinský kraj	2013	24 209	17 508	16 284	210	0	6 701	791	99
	2014	26 159	19 125	17 658	205	0	7 034	787	102
	2015	21 855	20 150	18 945	187	0	1 705	777	112
	2016	23 694	21 680	20 424	189	0	2 014	774	109
	2017	26 008	22 507	21 164	188	0	3 501	770	105
Banskobystrický kraj	2013	24 244	15 692	14 763	184	8	8 552	966	94
	2014	25 932	17 147	15 892	183	8	8 785	967	91
	2015	19 282	17 125	16 118	163	7	2 157	954	95
	2016	21 136	18 606	17 554	175	7	2 530	954	94
	2017	24 011	19 707	18 534	178	7	4 304	955	97
Východné Slovensko	2013	50 965	34 508	32 405	374	2	16 457	2 142	140
	2014	54 664	37 620	34 876	375	2	17 044	2 149	141
	2015	41 767	37 605	35 468	316	1	4 162	2 112	143
	2016	45 383	40 559	38 250	324	1	4 824	2 104	145
	2017	49 963	42 234	39 544	342	1	7 729	2 093	138
Prešovský kraj	2013	24 823	16 299	15 151	210	1	8 524	1 216	78
	2014	26 674	17 847	16 297	210	1	8 827	1 219	80
	2015	19 964	17 744	16 468	170	1	2 220	1 190	79
	2016	21 639	19 102	17 722	167	1	2 537	1 189	79
	2017	23 959	19 941	18 339	168	1	4 018	1 179	76
Košícký kraj	2013	26 142	18 209	17 254	164	1	7 933	926	62
	2014	27 990	19 773	18 579	165	1	8 217	930	61
	2015	21 803	19 861	19 000	146	0	1 942	922	64
	2016	23 744	21 457	20 528	157	0	2 287	915	66
	2017	26 004	22 293	21 205	174	0	3 711	914	62

zdroj / Source: ŠÚ SR, DATAcube. (og3003rr, og3006rr)

T 10-3. Podniky podľa vybraných druhov vlastníctva k 31. 12.



Enterprises by selected forms of ownership as at Dec. 31

SR / oblasť / kraj (okres) SR / Area / Region (District)	Rok Year	Podniky spolu Enterprises in total	z toho / Of which:		
			súkromný sektor Private sector	z toho / Of which:	
				zahraničné Foreign	medzinárodné International
SR spolu / SR in total	2013	181 914	181 252	26 561	7 588
	2014	196 355	195 705	28 665	7 742
	2015	193 262	192 640	23 175	6 682
	2016	210 766	210 187	26 208	6 901
	2017	219 466	218 825	26 793	7 439
Bratislavský kraj	2013	63 262	63 152	12 743	3 058
	2014	67 836	67 727	13 691	3 162
	2015	64 667	64 563	11 416	2 729
	2016	71 541	71 446	13 264	2 890
	2017	74 927	74 821	13 829	3 322
Bratislavský kraj	2013	63 262	63 152	12 743	3 058
	2014	67 836	67 727	13 691	3 162
	2015	64 667	64 563	11 416	2 729
	2016	71 541	71 446	13 264	2 890
	2017	74 927	74 821	13 829	3 322
Západné Slovensko	2013	50 944	50 708	8 222	2 118
	2014	54 627	54 399	8 860	2 113
	2015	53 715	53 499	6 959	1 763
	2016	58 380	58 182	7 543	1 789
	2017	60 091	59 881	7 069	1 875
Trnavský kraj	2013	16 614	16 546	2 312	754
	2014	17 778	17 709	2 408	765
	2015	17 048	16 980	1 831	600
	2016	18 618	18 564	2 001	627
	2017	19 361	19 302	2 001	620
Trenčiansky kraj	2013	14 494	14 405	1 405	578
	2014	15 469	15 386	1 469	557
	2015	15 513	15 435	1 159	487
	2016	16 742	16 662	1 233	478
	2017	17 300	17 219	1 221	507
Nitriansky kraj	2013	19 836	19 757	4 505	786
	2014	21 380	21 304	4 983	791
	2015	21 154	21 084	3 969	676
	2016	23 020	22 956	4 309	684
	2017	23 430	23 360	3 847	748

T 10-3. Podniky podľa vybraných druhov vlastníctva k 31. 12.

Enterprises by selected forms of ownership as at Dec. 31

dokončenie

End of table

SR / oblasť / kraj (okres) SR / Area / Region (District)	Rok Year	Podniky spolu Enterprises in total	z toho / Of which :		
			súkromný sektor Private sector	z toho / Of which:	
				zahraníčné Foreign	medzinárodné International
Stredné Slovensko	2013	33 200	33 000	2 920	1 177
	2014	36 272	36 075	3 157	1 213
	2015	37 275	37 099	2 638	1 127
	2016	40 286	40 127	2 961	1 164
	2017	42 214	42 042	3 017	1 183
Žilinský kraj	2013	17 508	17 431	1 519	549
	2014	19 125	19 044	1 673	577
	2015	20 150	20 075	1 506	598
	2016	21 680	21 616	1 645	626
	2017	22 507	22 429	1 638	632
Banskobystrický kraj	2013	15 692	15 569	1 401	628
	2014	17 147	17 031	1 484	636
	2015	17 125	17 024	1 132	529
	2016	18 606	18 511	1 316	538
	2017	19 707	19 613	1 379	551
Východné Slovensko	2013	34 508	34 392	2 676	1 235
	2014	37 620	37 504	2 957	1 254
	2015	37 605	37 479	2 162	1 063
	2016	40 559	40 432	2 440	1 058
	2017	42 234	42 081	2 878	1 059
Prešovský kraj	2013	16 299	16 252	950	501
	2014	17 847	17 800	1 030	520
	2015	17 744	17 681	771	429
	2016	19 102	19 034	906	418
	2017	19 941	19 851	1 048	424
Košícký kraj	2013	18 209	18 140	1 726	734
	2014	19 773	19 704	1 927	734
	2015	19 861	19 798	1 391	634
	2016	21 457	21 398	1 534	640
	2017	22 293	22 230	1 830	635

zdroj / Source: ŠÚ SR, DATAcube. (og3003rr)

T 10-4. Podniky podľa počtu zamestnancov k 31. 12.



Enterprises by number of employees as at Dec. 31

SR / oblasť / kraj (okres) SR / Area / Region (District)	Rok Year	Podniky so zisteným počtom zamestnancov Enterprises with the ascertained number of employees		
		0 – 49	50 – 249	250 a viac 250 and more
SR spolu / SR in total	2013	151 594	2 660	624
	2014	157 827	2 686	628
	✓ 2015	106 141	2 780	666
	2016	104 245	2 709	644
	2017	112 556	2 900	661
Bratislavský kraj	2013	47 660	755	203
	2014	49 612	763	204
	✓ 2015	30 344	786	217
	2016	29 812	771	206
	2017	32 241	875	217
Bratislavský kraj	2013	47 660	755	203
	2014	49 612	763	204
	✓ 2015	30 344	786	217
	2016	29 812	771	206
	2017	32 241	875	217
Západné Slovensko	2013	42 006	858	194
	2014	43 713	868	192
	✓ 2015	31 086	918	208
	2016	30 476	890	205
	2017	33 160	915	210
Trnavský kraj	2013	13 187	255	59
	2014	13 956	261	59
	✓ 2015	9 805	275	61
	2016	9 613	271	59
	2017	10 566	272	57
Trenčiansky kraj	2013	12 376	277	82
	2014	12 664	276	78
	✓ 2015	9 429	303	85
	2016	9 228	289	87
	2017	9 984	297	92
Nitriansky kraj	2013	16 443	326	53
	2014	17 093	331	55
	✓ 2015	11 852	340	62
	2016	11 635	330	59
	2017	12 610	346	61

T 10-4. Podniky podľa počtu zamestnancov k 31. 12.

Enterprises by number of employees as at Dec. 31

dokončenie

End of table

SR / oblasť / kraj (okres) SR / Area / Region (District)	Rok Year	Podniky so zisteným počtom zamestnancov <i>Enterprises with the ascertained number of employees</i>		
		0 – 49	50 – 249	250 a viac 250 and more
Stredné Slovensko	2013	29 719	556	116
	2014	31 222	547	118
	✓ 2015	22 168	577	120
	2016	21 760	564	115
	2017	23 374	586	123
Žilinský kraj	2013	16 077	324	67
	2014	16 859	321	66
	✓ 2015	12 205	338	71
	2016	11 974	329	67
	2017	12 884	345	75
Banskobystrický kraj	2013	13 642	232	49
	2014	14 363	226	52
	✓ 2015	9 963	239	49
	2016	9 786	235	48
	2017	10 490	241	48
Východné Slovensko	2013	32 209	491	111
	2014	33 280	508	114
	✓ 2015	22 543	499	121
	2016	22 197	484	118
	2017	23 781	524	111
Prešovský kraj	2013	15 927	262	57
	2014	16 288	269	57
	✓ 2015	10 813	269	63
	2016	10 638	261	62
	2017	11 383	287	56
Košícký kraj	2013	16 282	229	54
	2014	16 992	239	57
	✓ 2015	11 730	230	58
	2016	11 559	223	56
	2017	12 398	237	55

zdroj / Source: ŠÚ SR, DATAcube. (og3009rr)

T 10-5. Podniky podľa ekonomických činností k 31. 12.



SR / oblasť / kraj (okres)	Rok	z toho podľa ekonomických činností SK NACE Rev.2									
		Podniky spolu Enterprises in total	poľnohospodárstvo Agriculture	v tom / *Of which:					stavebníctvo Construction	veľkoobchod a maloobchod Wholesale, retail trade	doprava a skladovanie Transportation and storage
				priemysel spolu Industry in total	ťažba a dobývanie Mining and quarrying	priemyselná výroba Manufacturing	dodávka elektriny Electricity supply	dodávka vody, odpady Water supply, waste			
SR spolu	2013	181 914	5 744	16 160	166	14 677	523	794	14 524	52 864	7 716
	2014	196 355	6 801	17 036	175	15 456	537	868	15 681	55 395	9 394
	2015	193 262	6 520	17 687	187	16 067	526	907	16 073	47 096	9 781
	2016	210 766	6 889	19 218	194	17 526	527	971	17 228	56 020	9 918
	2017	219 466	7 372	23 361	196	21 605	513	1 047	19 801	48 490	10 710
Bratislavský kraj	2013	63 262	377	3 100	35	2 709	173	183	3 555	14 626	1 821
	2014	67 836	424	3 339	38	2 907	180	214	3 835	14 894	2 120
	2015	64 667	467	3 447	42	3 021	170	214	3 704	12 238	2 113
	2016	71 541	540	3 900	41	3 455	176	228	4 040	15 850	2 133
	2017	74 927	587	5 190	39	4 729	170	252	4 978	13 392	2 456
Bratislavský kraj	2013	63 262	377	3 100	35	2 709	173	183	3 555	14 626	1 821
	2014	67 836	424	3 339	38	2 907	180	214	3 835	14 894	2 120
	2015	64 667	467	3 447	42	3 021	170	214	3 704	12 238	2 113
	2016	71 541	540	3 900	41	3 455	176	228	4 040	15 850	2 133
Západné Slovensko	2013	50 944	1 860	5 988	39	5 573	125	251	4 240	15 516	3 469
	2014	54 627	2 107	6 251	38	5 814	125	274	4 515	16 161	4 140
	2015	53 715	2 018	6 401	42	5 955	123	281	4 648	13 563	4 165
	2016	58 380	2 100	6 858	46	6 394	118	300	4 945	16 113	4 196
	2017	60 091	2 210	7 905	45	7 425	118	317	5 606	13 879	4 340
Trnavský kraj	2013	16 614	541	1 860	16	1 734	37	73	1 577	4 277	1 246
	2014	17 778	625	1 933	13	1 805	35	80	1 677	4 376	1 491
	2015	17 048	584	1 925	17	1 786	37	85	1 692	3 590	1 463
	2016	18 618	611	2 058	18	1 910	36	94	1 801	4 489	1 468
	2017	19 361	640	2 466	17	2 312	36	101	1 999	3 884	1 492
Trenčiansky kraj	2013	14 494	594	2 015	10	1 880	44	81	1 130	5 079	565
	2014	15 469	712	2 099	11	1 953	44	91	1 179	5 253	720
	2015	15 513	687	2 213	11	2 064	42	96	1 245	4 407	784
	2016	16 742	703	2 378	12	2 227	41	98	1 344	4 974	806
	2017	17 300	735	2 638	12	2 481	43	102	1 564	4 329	895
Nitriansky kraj	2013	19 836	725	2 113	13	1 959	44	97	1 533	6 160	1 658
	2014	21 380	770	2 219	14	2 056	46	103	1 659	6 532	1 929
	2015	21 154	747	2 263	14	2 105	44	100	1 711	5 566	1 918
	2016	23 020	786	2 422	16	2 257	41	108	1 800	6 650	1 922
	2017	23 430	835	2 801	16	2 632	39	114	2 043	5 666	1 953

zdroj: ŠÚ SR, DATAcube. (og3005rr)

T 10-5. Enterprises by economic activities as at Dec. 31

Of which: by economic activities of SK NACE Rev.2											Year	SR / Area / Region (District)
ubytovacie a stravovacie služby Accommodation, food services	informácie a komunikácia Information, communication	finančné a poisťovacie činnosti Financial, insurance activities	činnosti v oblasti nehnuteľností Real estate activities	odborné, vedec.a techn. činnosti Profession., scient., techn. activ.	administratívne služby Administrative services	verejná správa Public administration	vzdelávanie Education	zdravotníctvo Health	umenie, zábava, rekreácia Arts, entertainment, recreation	ostatné činnosti Other service activities		
I	J	K	L	M	N	O	P	Q	R	S		
6 640	8 887	1 015	11 185	30 300	15 090	10	1 945	5 739	2 180	1 915	2013	SR in total
7 290	9 603	990	11 875	32 575	16 980	10	2 138	6 082	2 348	2 157	2014	
7 369	10 233	803	11 746	33 348	18 824	11	2 445	6 463	2 400	2 463	2015	
7 784	10 701	742	12 370	34 942	20 518	11	2 598	6 583	2 541	2 703	2016	
8 060	11 982	728	13 152	37 653	22 406	13	3 000	6 655	2 819	3 264	2017	
1 885	4 374	543	5 292	16 046	8 357	5	797	957	822	705	2013	Bratislavský kraj
2 103	4 713	532	5 657	17 174	9 434	5	877	1 037	903	789	2014	
2 096	4 933	441	5 534	16 527	9 289	4	989	1 098	920	867	2015	
2 220	5 205	412	5 917	17 258	9 923	5	1 094	1 124	970	950	2016	
2 305	5 798	429	6 268	18 417	10 386	5	1 275	1 148	1 102	1 191	2017	
1 885	4 374	543	5 292	16 046	8 357	5	797	957	822	705	2013	Bratislavský kraj
2 103	4 713	532	5 657	17 174	9 434	5	877	1 037	903	789	2014	
2 096	4 933	441	5 534	16 527	9 289	4	989	1 098	920	867	2015	
2 220	5 205	412	5 917	17 258	9 923	5	1 094	1 124	970	950	2016	
1 903	2 069	186	2 508	6 322	3 455	2	526	1 819	574	507	2013	Západné Slovensko
2 080	2 228	185	2 639	6 805	3 810	3	577	1 927	628	571	2014	
2 077	2 349	132	2 594	7 308	4 489	4	635	2 037	634	661	2015	
2 167	2 443	126	2 699	7 714	4 909	4	660	2 062	659	725	2016	
2 253	2 692	104	2 874	8 320	5 502	6	752	2 081	724	843	2017	
735	665	76	910	2 198	1 385	2	187	590	188	177	2013	Trnavský kraj
794	728	76	955	2 345	1 535	3	199	629	208	204	2014	
739	745	48	896	2 438	1 633	3	202	654	206	230	2015	
773	764	41	945	2 558	1 769	3	211	653	220	254	2016	
813	844	41	1 004	2 780	1 941	3	244	666	248	296	2017	
527	481	40	736	1 532	856	0	146	503	153	137	2013	Trenčiansky kraj
591	518	39	760	1 637	927	0	159	548	177	150	2014	
614	602	30	777	1 858	1 158	1	183	584	183	187	2015	
631	638	30	804	2 005	1 238	1	194	606	186	204	2016	
641	746	25	854	2 191	1 387	3	227	610	211	244	2017	
641	923	70	862	2 592	1 214	0	193	726	233	193	2013	Nitriansky kraj
695	982	70	924	2 823	1 348	0	219	750	243	217	2014	
724	1 002	54	921	3 012	1 698	0	250	799	245	244	2015	
763	1 041	55	950	3 151	1 902	0	255	803	253	267	2016	
799	1 102	38	1 016	3 349	2 174	0	281	805	265	303	2017	

Source: SÚ SR, DATAcube. (og3005rr)

T 10-5. Podniky podľa ekonomických činností k 31. 12.

dokončenie

SR / oblasť / kraj (okres)	Rok	z toho podľa ekonomických činností SK NACE Rev.2									
		Podniky spolu Enterprises in total	pôdohospodárstvo Agriculture	v tom / *Of which:					stavebníctvo Construction	veľkoobchod a maloobchod Wholesale, retail trade	doprava a skladovanie Transportation, storage
				priemysel spolu Industry in total	ťažba a dobývanie Mining and quarrying	priemyselná výroba Manufacturing	dodávka elektriny, plynu, pary Electricity, gas supply	dodávka vody, odpady Water supply, waste			
Stredné Slovensko	2013	33 200	1 656	3 473	55	3 153	115	150	3 176	11 296	1 291
	2014	36 272	2 050	3 628	60	3 289	117	162	3 385	12 263	1 584
	2015	37 275	1 999	3 862	58	3 505	117	182	3 658	10 895	1 750
	2016	40 286	2 124	4 174	60	3 795	118	201	3 942	12 264	1 786
	2017	42 214	2 313	5 024	61	4 629	114	220	4 418	10 880	1 958
Žilinský kraj	2013	17 508	711	1 880	18	1 711	62	89	1 802	6 642	632
	2014	19 125	876	1 987	21	1 805	62	99	1 930	7 173	775
	2015	20 150	916	2 149	25	1 956	65	103	2 161	6 413	923
	2016	21 680	975	2 330	25	2 128	66	111	2 330	7 035	954
	2017	22 507	1 022	2 805	24	2 598	65	118	2 598	6 232	1 051
Banskobystrický kraj	2013	15 692	945	1 593	37	1 442	53	61	1 374	4 654	659
	2014	17 147	1 174	1 641	39	1 484	55	63	1 455	5 090	809
	2015	17 125	1 083	1 713	33	1 549	52	79	1 497	4 482	827
	2016	18 606	1 149	1 844	35	1 667	52	90	1 612	5 229	832
	2017	19 707	1 291	2 219	37	2 031	49	102	1 820	4 648	907
Východné Slovensko	2013	34 508	1 851	3 599	37	3 242	110	210	3 553	11 426	1 135
	2014	37 620	2 220	3 818	39	3 446	115	218	3 946	12 077	1 550
	2015	37 605	2 036	3 977	45	3 586	116	230	4 063	10 400	1 753
	2016	40 559	2 125	4 286	47	3 882	115	242	4 301	11 793	1 803
	2017	42 234	2 262	5 242	51	4 822	111	258	4 799	10 339	1 956
Prešovský kraj	2013	16 299	1 127	1 982	14	1 836	52	80	2 046	4 664	527
	2014	17 847	1 375	2 080	15	1 932	54	79	2 312	4 836	796
	2015	17 744	1 235	2 144	20	1 990	53	81	2 304	4 105	913
	2016	19 102	1 289	2 313	21	2 154	52	86	2 424	4 765	937
	2017	19 941	1 365	2 759	23	2 593	52	91	2 632	4 204	999
Košícký kraj	2013	18 209	724	1 617	23	1 406	58	130	1 507	6 762	608
	2014	19 773	845	1 738	24	1 514	61	139	1 634	7 241	754
	2015	19 861	801	1 833	25	1 596	63	149	1 759	6 295	840
	2016	21 457	836	1 973	26	1 728	63	156	1 877	7 028	866
	2017	22 293	897	2 483	28	2 229	59	167	2 167	6 135	957

zdroj: ŠÚ SR, DATAcube. (og3005rr)

T 10-5. Enterprises by economic activities as at Dec. 31

End of table

Of which: by economic activities of SK NACE Rev.2											Year	SR / Area / Region (District)
ubytovacie a stravovacie služby Accommodation, food services	informácie a komunikácia Information, communication	finančné a poisťovacie činnosti Financial, insurance activities	činnosti v oblasti nehnuteľností Real estate activities	odborné, vedec. a techn. činnosti Profession., techn. activities	administratívne služby Administrative services	verej. správa, social. zabezpeč. Public admin., social security	vzdelávanie Education	zdravotníctvo, sociálna pomoc Health, soc. work activities	umenie, zábava, rekreácia Arts, recreation	ostatné činnosti Other service activities		
I	J	K	L	M	N	O	P	Q	R	S		
1 335	1 203	116	1 695	4 094	1 542	2	312	1 291	373	345	2013	Stredné Slovensko
1 430	1 321	113	1 775	4 448	1 798	1	337	1 377	376	386	2014	
1 508	1 479	106	1 797	5 039	2 463	1	402	1 475	408	433	2015	
1 604	1 521	90	1 870	5 252	2 809	1	416	1 524	442	467	2016	
1 658	1 775	89	2 032	5 726	3 287	1	487	1 541	471	554	2017	
666	626	53	829	1 836	660	1	153	695	171	151	2013	Žilinský kraj
709	683	56	868	2 010	817	1	168	723	175	174	2014	
787	794	58	910	2 439	1 227	1	199	778	201	194	2015	
847	826	43	949	2 561	1 382	1	213	795	228	211	2016	
874	918	39	1 032	2 782	1 580	1	245	804	253	271	2017	
669	577	63	866	2 258	882	1	159	596	202	194	2013	Banskobystrický kraj
721	638	57	907	2 438	981	0	169	654	201	212	2014	
721	685	48	887	2 600	1 236	0	203	697	207	239	2015	
757	695	47	921	2 691	1 427	0	203	729	214	256	2016	
784	857	50	1 000	2 944	1 707	0	242	737	218	283	2017	
1 517	1 241	170	1 690	3 838	1 736	1	310	1 672	411	358	2013	Východné Slovensko
1 677	1 341	160	1 804	4 148	1 938	1	347	1 741	441	411	2014	
1 688	1 472	124	1 821	4 474	2 583	2	419	1 853	438	502	2015	
1 793	1 532	114	1 884	4 718	2 877	1	428	1 873	470	561	2016	
1 844	1 717	106	1 978	5 190	3 231	1	486	1 885	522	676	2017	
813	523	68	776	1 670	779	0	108	871	193	152	2013	Prešovský kraj
906	575	61	830	1 799	870	0	122	909	199	177	2014	
885	643	45	823	1 913	1 231	1	152	950	195	205	2015	
935	662	42	850	2 004	1 338	0	154	965	204	220	2016	
969	733	41	903	2 209	1 485	0	193	969	215	265	2017	
704	718	102	914	2 168	957	1	202	801	218	206	2013	Košícký kraj
771	766	99	974	2 349	1 068	1	225	832	242	234	2014	
803	829	79	998	2 561	1 352	1	267	903	243	297	2015	
858	870	72	1 034	2 714	1 539	1	274	908	266	341	2016	
875	984	65	1 075	2 981	1 746	1	293	916	307	411	2017	

Source: SÚ SR, DATAcube. (og3005rr)

T 10-6. Živnostníci podľa ekonomických činností k 31. 12.



SR / oblasť / kraj (okres)	Rok	z toho podľa ekonomických činností SK NACE Rev.2									
		Živnostníci spolu Tradesmen in total	poľnohospodárstvo Agriculture	v tom / *Of which:					stavebníctvo Construction	veľkoobchod a maloobchod Wholesale, retail trade	doprava a skladovanie Transportation and storage
				priemysel spolu Industry in total	ťažba a dobývanie Mining and quarrying	priemyselná výroba Manufacturing	dodávka elektriny Electricity supply	dodávka vody, odpady Water supply, waste			
SR spolu	2013	352 709	13 081	56 237	40	55 657	16	524	79 891	92 286	13 882
	2014	337 182	13 157	55 198	49	54 604	14	531	76 797	86 840	9 443
	2015	316 460	12 750	52 938	35	52 404	14	485	73 364	75 016	9 584
	2016	322 968	12 745	53 258	33	52 716	13	496	74 604	74 946	9 852
	2017	323 948	12 427	52 278	31	51 751	13	483	74 888	71 633	10 069
Bratislavský kraj	2013	53 724	589	4 810	5	4 709	1	95	6 452	16 604	3 171
	2014	50 690	580	4 670	6	4 565	1	98	6 143	15 593	1 896
	2015	45 507	544	4 314	4	4 226	1	83	5 487	12 968	1 817
	2016	46 862	592	4 374	4	4 286	1	83	5 527	13 088	1 948
	2017	47 122	603	4 369	5	4 287	1	76	5 409	12 467	2 006
Bratislavský kraj	2013	53 724	589	4 810	5	4 709	1	95	6 452	16 604	3 171
	2014	50 690	580	4 670	6	4 565	1	98	6 143	15 593	1 896
	2015	45 507	544	4 314	4	4 226	1	83	5 487	12 968	1 817
	2016	46 862	592	4 374	4	4 286	1	83	5 527	13 088	1 948
	2017	47 122	603	4 369	5	4 287	1	76	5 409	12 467	2 006
Západné Slovensko	2013	120 246	2 922	20 498	13	20 251	2	232	28 384	32 112	4 807
	2014	115 136	2 854	20 233	19	19 972	2	240	27 080	30 370	3 511
	2015	109 141	2 747	19 707	11	19 475	2	219	25 824	26 471	3 623
	2016	111 597	2 769	20 045	10	19 799	1	235	26 120	26 417	3 615
	2017	112 189	2 778	19 663	8	19 423	1	231	26 091	25 298	3 666
Trnavský kraj	2013	37 338	657	4 968	2	4 883	1	82	10 248	7 840	1 747
	2014	35 883	659	4 856	2	4 757	1	96	9 830	7 700	1 252
	2015	33 950	665	4 661	0	4 569	1	91	9 347	6 766	1 281
	2016	34 714	675	4 730	1	4 640	0	89	9 428	6 894	1 265
	2017	34 946	704	4 634	1	4 544	0	89	9 346	6 678	1 286
Trenčiansky kraj	2013	39 035	1 260	7 506	3	7 441	0	62	8 935	10 504	1 166
	2014	36 921	1 232	7 251	4	7 189	0	58	8 430	9 720	795
	2015	34 619	1 158	6 939	1	6 881	0	57	7 938	8 477	816
	2016	34 961	1 141	6 908	1	6 849	0	58	7 944	8 337	835
	2017	34 952	1 121	6 744	1	6 688	0	55	7 949	7 989	840
Nitriansky kraj	2013	43 873	1 005	8 024	8	7 927	1	88	9 201	13 768	1 894
	2014	42 332	963	8 126	13	8 026	1	86	8 820	12 950	1 464
	2015	40 572	924	8 107	10	8 025	1	71	8 539	11 228	1 526
	2016	41 922	953	8 407	8	8 310	1	88	8 748	11 186	1 515
	2017	42 291	953	8 285	6	8 191	1	87	8 796	10 631	1 540

zdroj: ŠÚ SR, DATAcube. (og3002rr)

T 10-6. Tradesmen by economic activities as at Dec. 31

Of which: by economic activities of SK NACE Rev.2										Year	SR / Area / Region (District)
ubytovacie a stravovacie služby Accommodation, food services	informácie a komunikácia Information, communication	finančné a poisťovacie činnosti Financial, insurance activities	činnosti v oblasti nehnuteľností Real estate activities	odborné, vedecké a techn. činnosti Profession., scient., techn. activ.	administratívne služby Administrative services	vzdelávanie Education	zdravotníctvo Health	umenie, zábava, rekreácia Arts, entertainment, recreation	ostatné činnosti Other service activities		
I	J	K	L	M	N	P	Q	R	S		
13 390	10 247	3 606	2 163	33 364	10 971	4 437	1 143	2 235	15 776	2013	SR in total
13 137	10 073	3 531	2 103	32 257	11 216	4 398	1 374	2 145	15 513	2014	
12 072	9 840	3 284	1 974	31 072	11 431	4 429	1 505	2 041	15 160	2015	
12 008	10 314	3 412	2 030	32 961	12 094	4 745	1 354	2 146	16 499	2016	
11 546	11 196	4 045	1 985	34 593	13 529	4 976	1 186	2 322	17 275	2017	
1 882	3 409	570	666	8 326	2 901	1 068	208	518	2 550	2013	Bratislavský kraj
1 882	3 351	546	656	8 050	2 963	1 074	224	499	2 563	2014	
1 632	3 186	480	594	7 385	2 910	1 047	210	471	2 462	2015	
1 637	3 294	505	616	7 711	3 126	1 150	202	509	2 583	2016	
1 552	3 535	566	614	7 898	3 400	1 224	200	558	2 721	2017	
1 882	3 409	570	666	8 326	2 901	1 068	208	518	2 550	2013	Bratislavský kraj
1 882	3 351	546	656	8 050	2 963	1 074	224	499	2 563	2014	
1 632	3 186	480	594	7 385	2 910	1 047	210	471	2 462	2015	
1 637	3 294	505	616	7 711	3 126	1 150	202	509	2 583	2016	
1 552	3 535	566	614	7 898	3 400	1 224	200	558	2 721	2017	
4 656	2 809	1 085	661	10 449	3 473	1 448	334	757	5 851	2013	Západné Slovensko
4 577	2 775	1 038	626	10 211	3 568	1 402	425	715	5 751	2014	
4 307	2 718	980	603	10 156	3 758	1 454	461	696	5 636	2015	
4 315	2 872	1 029	602	11 087	3 957	1 529	443	718	6 079	2016	
4 172	3 170	1 147	584	11 989	4 506	1 595	402	776	6 352	2017	
1 861	1 023	410	261	3 731	1 535	492	91	238	2 236	2013	Trnavský kraj
1 809	1 015	378	239	3 608	1 495	490	128	233	2 191	2014	
1 669	983	364	216	3 548	1 493	493	133	234	2 097	2015	
1 645	1 015	388	212	3 808	1 513	526	129	252	2 234	2016	
1 565	1 118	445	209	4 043	1 632	546	123	267	2 350	2017	
1 374	897	303	186	3 245	974	475	126	255	1 829	2013	Trenčiansky kraj
1 357	865	290	174	3 124	1 055	459	152	239	1 778	2014	
1 267	831	268	175	3 068	1 067	483	176	214	1 742	2015	
1 262	900	276	174	3 296	1 130	499	165	211	1 883	2016	
1 250	986	296	176	3 491	1 255	522	150	234	1 949	2017	
1 421	889	372	214	3 473	964	481	117	264	1 786	2013	Nitriansky kraj
1 411	895	370	213	3 479	1 018	453	145	243	1 782	2014	
1 371	904	348	212	3 540	1 198	478	152	248	1 797	2015	
1 408	957	365	216	3 983	1 314	504	149	255	1 962	2016	
1 357	1 066	406	199	4 455	1 619	527	129	275	2 053	2017	

Source: ŠÚ SR, DATAcube. (og3002r)

T 10-6. Živnostníci podľa ekonomických činností k 31. 12.

dokončenie

SR / oblasť / kraj (okres)	Rok	Živnostníci spolu Tradesmen in total	z toho podľa ekonomických činností SK NACE Rev.2								
			poľnohospodárstvo Agriculture	priemysel spolu Industry in total	v tom / *Of which:				stavebníctvo Construction	veľkoobchod a maloobchod Wholesale, retail trade	doprava a skladovanie Transportation and storage
					ťažba a dobývanie Mining and quarrying	priemyselná výroba Manufacturing	dodávka elektriny Electricity supply	dodávka vody, odpady Water supply, waste			
A	B,C,D,E	B	C	D	E	F	G	H			
Stredné Slovensko	2013	91 479	5 001	15 403	13	15 302	11	77	24 260	21 921	2 944
	2014	88 800	5 193	15 220	13	15 126	9	72	23 803	20 724	2 110
	2015	83 725	5 099	14 394	12	14 296	9	77	22 931	18 015	2 173
	2016	85 117	5 034	14 420	12	14 319	9	80	23 280	17 937	2 239
	2017	84 772	4 893	14 063	12	13 958	9	84	23 277	17 121	2 238
Žilinský kraj	2013	53 810	1 828	10 583	4	10 519	1	59	17 169	12 529	1 314
	2014	52 884	2 056	10 474	5	10 416	1	52	16 991	11 829	949
	2015	49 842	2 086	9 771	5	9 715	1	50	16 421	10 273	974
	2016	51 098	2 138	9 709	4	9 652	1	52	16 756	10 266	1 016
	2017	51 124	2 139	9 436	4	9 376	1	55	16 731	9 838	1 043
Banskobystrický kraj	2013	37 669	3 173	4 820	9	4 783	10	18	7 091	9 392	1 630
	2014	35 916	3 137	4 746	8	4 710	8	20	6 812	8 895	1 161
	2015	33 883	3 013	4 623	7	4 581	8	27	6 510	7 742	1 199
	2016	34 019	2 896	4 711	8	4 667	8	28	6 524	7 671	1 223
	2017	33 648	2 754	4 627	8	4 582	8	29	6 546	7 283	1 195
Východné Slovensko	2013	87 260	4 569	15 526	9	15 395	2	120	20 795	21 649	2 960
	2014	82 556	4 530	15 075	11	14 941	2	121	19 771	20 153	1 926
	2015	78 087	4 360	14 523	8	14 407	2	106	19 122	17 562	1 971
	2016	79 392	4 350	14 419	7	14 312	2	98	19 677	17 504	2 050
	2017	79 865	4 153	14 183	6	14 083	2	92	20 111	16 747	2 159
Prešovský kraj	2013	51 625	3 001	10 028	6	9 981	0	41	14 667	10 228	1 789
	2014	48 960	2 974	9 778	8	9 724	0	46	13 981	9 588	1 161
	2015	46 586	2 863	9 424	6	9 375	0	43	13 633	8 434	1 173
	2016	47 578	2 889	9 408	5	9 362	0	41	14 081	8 492	1 202
	2017	47 888	2 776	9 181	4	9 136	0	41	14 394	8 171	1 222
Košícký kraj	2013	35 635	1 568	5 498	3	5 414	2	79	6 128	11 421	1 171
	2014	33 596	1 556	5 297	3	5 217	2	75	5 790	10 565	765
	2015	31 501	1 497	5 099	2	5 032	2	63	5 489	9 128	798
	2016	31 814	1 461	5 011	2	4 950	2	57	5 596	9 012	848
	2017	31 977	1 377	5 002	2	4 947	2	51	5 717	8 576	937

zdroj: ŠÚ SR, DATAcube. (og3002rr)

T 10-6. Tradesmen by economic activities as at Dec. 31

End of table

Of which: by economic activities of SK NACE Rev.2										Year	SR / Area / Region (District)
ubytovacie a stravovacie služby Accommodation, food services	informácie a komunikácia Information, communication	finančné a poisťovacie činnosti Financial, insurance activities	činnosti v oblasti nehnuteľností Real estate activities	odborné, vedecké a techn. činnosti Profession, scient., techn. activ.	administratívne služby Administrative services	vzdelávanie Education	zdravotníctvo Health	umenie, zábava, rekreácia Arts, entertainment, recreation	ostatné činnosti Other service activities		
I	J	K	L	M	N	P	Q	R	S		
3 751	2 034	888	422	7 501	2 161	950	257	515	3 471	2013	Stredné Slovensko
3 672	2 016	902	415	7 270	2 276	966	319	515	3 399	2014	
3 353	2 001	860	388	7 001	2 347	970	361	480	3 352	2015	
3 311	2 126	881	412	7 410	2 480	1 060	316	506	3 705	2016	
3 183	2 293	1 102	402	7 604	2 838	1 100	267	531	3 860	2017	
1 928	982	391	229	3 391	1 115	447	95	274	1 535	2013	Žilinský kraj
1 933	1 000	403	224	3 418	1 190	465	131	276	1 545	2014	
1 748	1 004	382	207	3 347	1 228	486	134	251	1 530	2015	
1 768	1 102	405	222	3 729	1 319	560	124	274	1 710	2016	
1 752	1 211	524	215	3 918	1 514	589	106	281	1 827	2017	
1 823	1 052	497	193	4 110	1 046	503	162	241	1 936	2013	Banskobystrický kraj
1 739	1 016	499	191	3 852	1 086	501	188	239	1 854	2014	
1 605	997	478	181	3 654	1 119	484	227	229	1 822	2015	
1 543	1 024	476	190	3 681	1 161	500	192	232	1 995	2016	
1 431	1 082	578	187	3 686	1 324	511	161	250	2 033	2017	
3 101	1 995	1 063	414	7 088	2 436	971	344	445	3 904	2013	Východné Slovensko
3 006	1 931	1 045	406	6 726	2 409	956	406	416	3 800	2014	
2 780	1 935	964	389	6 530	2 416	958	473	394	3 710	2015	
2 745	2 022	997	400	6 753	2 531	1 006	393	413	4 132	2016	
2 639	2 198	1 230	385	7 102	2 785	1 057	317	457	4 342	2017	
2 073	1 031	458	195	3 909	1 234	463	153	246	2 150	2013	Prešovský kraj
1 956	982	441	199	3 722	1 204	453	188	235	2 098	2014	
1 755	989	414	192	3 558	1 215	458	192	219	2 067	2015	
1 744	1 045	426	198	3 676	1 266	493	166	221	2 271	2016	
1 677	1 154	585	192	3 812	1 426	515	135	258	2 390	2017	
1 028	964	605	219	3 179	1 202	508	191	199	1 754	2013	Košícký kraj
1 050	949	604	207	3 004	1 205	503	218	181	1 702	2014	
1 025	946	550	197	2 972	1 201	500	281	175	1 643	2015	
1 001	977	571	202	3 077	1 265	513	227	192	1 861	2016	
962	1 044	645	193	3 290	1 359	542	182	199	1 952	2017	

Source: ŠÚ SR, DATAcube. (og3002rr)

G 10-1. Vývoj počtu právnických osôb v krajoch

Development of number of legal persons in regions

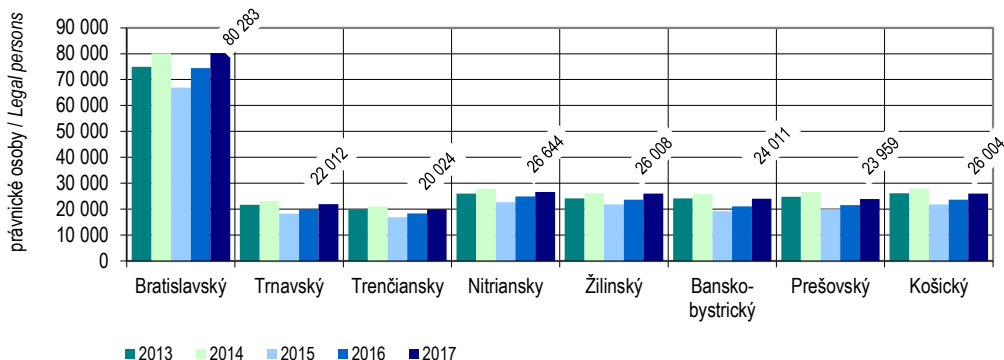

G 10-2. Organizačná štruktúra podľa krajov k 31. 12. 2017

Organizational structure by regions as at Dec. 31, 2017

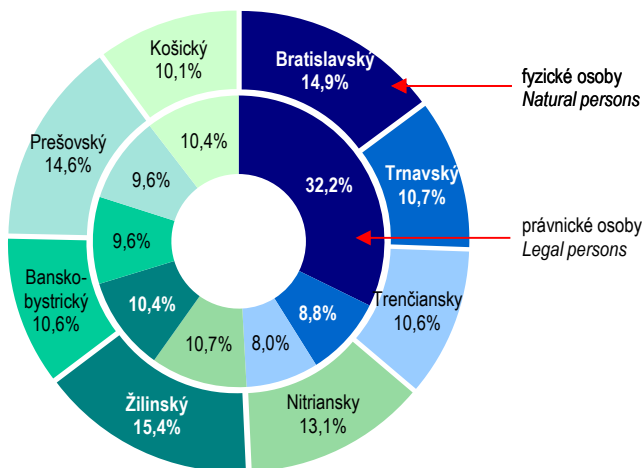

G 10-3. Vývoj počtu fyzických osôb - podnikateľov v krajoch

Development of number of natural persons - entrepreneurs in regions

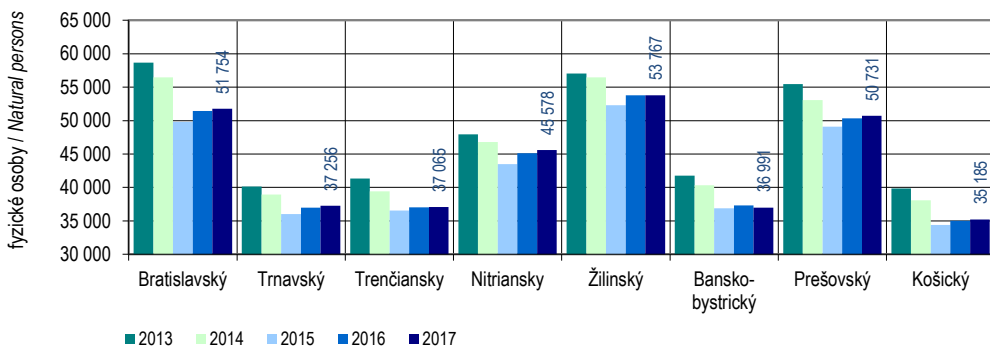

G 10-4. Právnické osoby v krajoch k 31. 12. 2017
Legal persons in regions as at Dec. 31, 2017

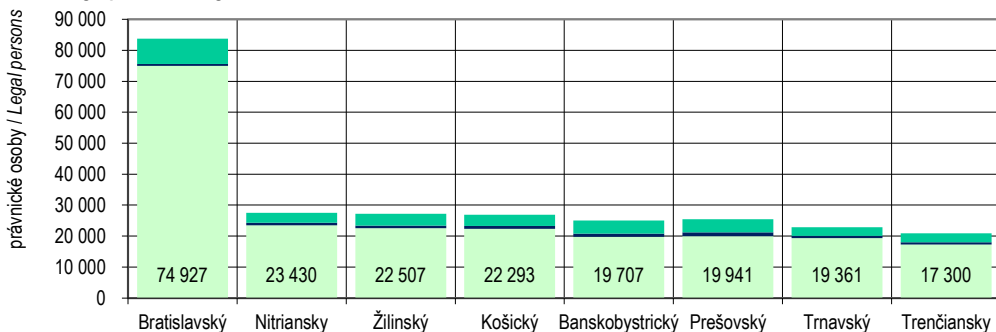

ostatné organizácie / Other organizations neziskové inštitúcie / Non-profit institutions podniky / Enterprises

G 10-5. Fyzické osoby-podnikatelia v krajoch k 31. 12. 2017
Natural persons-entrepreneurs in regions as at Dec. 31, 2017

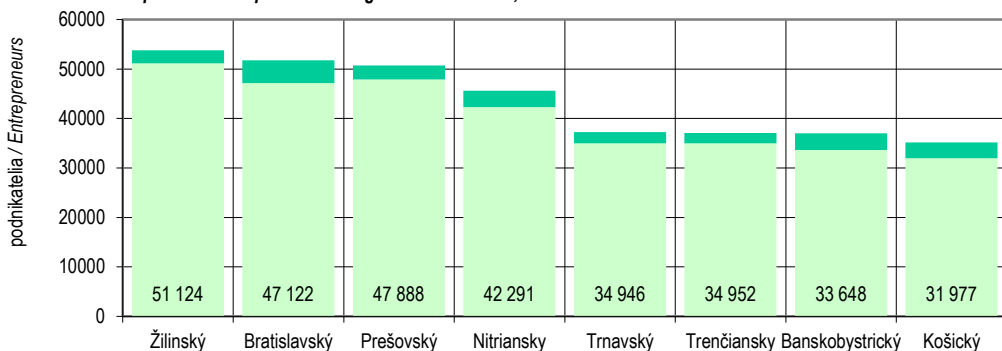

ostatní / Others živnostníci / Tradesmen

G 10-6. Podniky v krajoch podľa počtu zamestnancov k 31. 12. 2017
Enterprises in regions by the number of employees as at Dec. 31, 2017

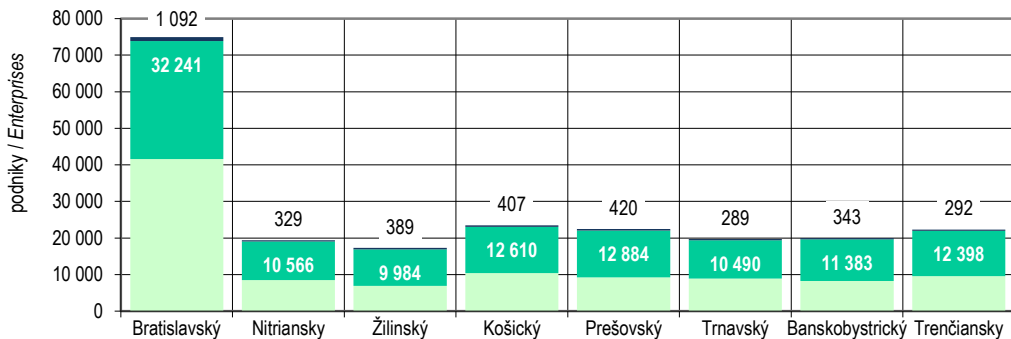

nezistené / unascertained 0 - 49 50 +

M 10-1. Právnické osoby v okresoch k 31. 12. 2017

Legal persons in districts as at Dec. 31, 2017

0 50 km

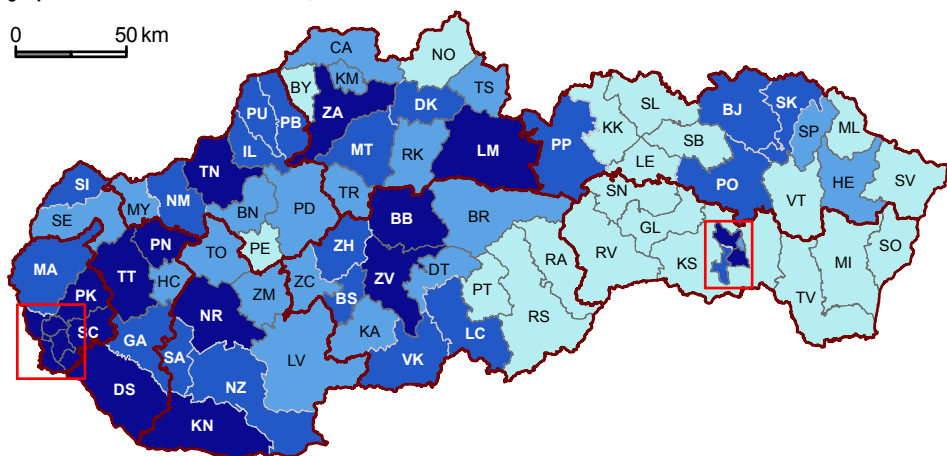

BA

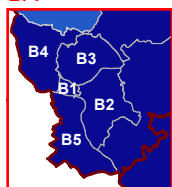

KE

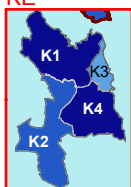
Počet právnických osôb na 1000 obyvateľov
Number of legal persons per 1000 inhabitants

15,1 - 25,1	30,3 - 42,4
25,2 - 30,2	42,5 - 445,8

SR: 45,7

M 10-2. Fyzické osoby v okresoch k 31.12. 2017

Natural persons in districts as at Dec. 31, 2017

0 50 km

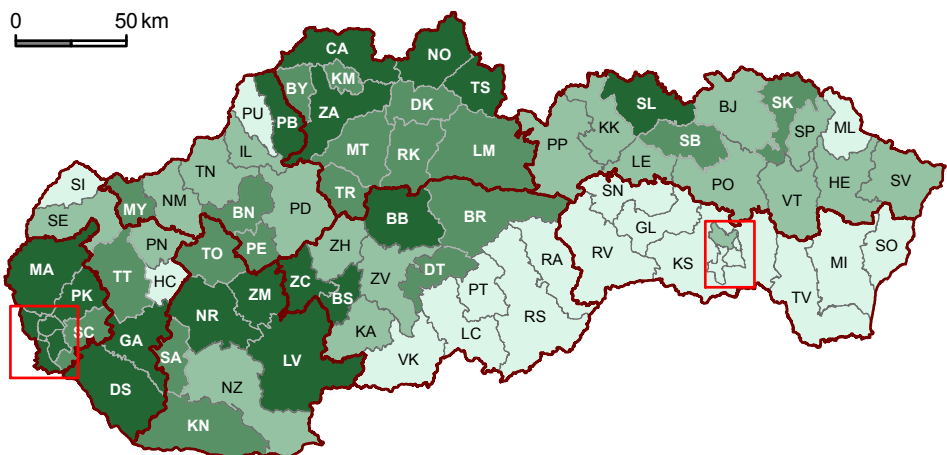

BA

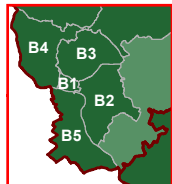

KE

Počet fyzických osôb na 1000 obyvateľov
Number of natural persons per 1000 inhabitants

35,3 - 54,0	63,1 - 70,0
54,1 - 63,0	70,1 - 124,1

SR: 64

11

POL'NOHOSPODÁRSTVO

AGRICULTURE

Metodické vysvetlivky

Do odvetvia **poľnohospodárstva** sa zaraďujú všetky jednotky (právnické a fyzické osoby), ktorých činnosťou je rastlinná a živočíšna výroba, služby pre rastlinnú a živočíšnu výrobu a chov rýb.

Základnou spravodajskou jednotkou na účely štatistiky pôdneho fondu a rastlinnej výroby je obhospodarovaná poľnohospodárska pôda.

Základnou spravodajskou jednotkou na účely štatistiky živočíšnej výroby je každý chovateľ hospodárskych zvierat, ktorý ich chová na predaj alebo na ďalšie spracovanie. Sem patria aj poľnohospodárske podniky a ostatní chovatelia bez poľnohospodárskej pôdy alebo s poľnohospodárskou pôdou s výmerou do 0,10 ha.

Všetky prepočty týkajúce sa intenzity poľnohospodárskej výroby sa počítajú na poľnohospodársku alebo ornú pôdu patriacu výhradne poľnohospodárskym závozom.

Produkcii plodín predstavuje podľa Slovenských technických noriem celková úroda danej plodiny v normovanej vlhkosti a čistote, bez zberových strát vrátane podradnejších druhov používaných na kŕmenie (pozadné zrnó, drobné zemiaky a pod.). Nepatria sem sadzačky a semenáčky. Úroda cukrovej repy sa uvádza bez zrážok na nečistoty. Úroda objemových krmovín je prepočítaná na hodnotu sena podľa prepočítavacích koeficientov. Do skupiny olejnin sú zarátané všetky olejiny s výnimkou semena priadneho ľanu a konopného semena.

Stavy hospodárskych zvierat sú uvedené zo Súpisu hospodárskych zvierat k 31. 12. (v rokoch 2012-2015 k 30.11.) u všetkých právnických a fyzických osôb zapísaných v Registri fariem vrátane stavov zvierat u obyvateľstva a súkromne hospodáriacich roľníkov nezapisaných v Registri fariem odhadnutých na základe štrukturálnych zisťovaní fariem

V **živočíšnej výrobe** sú do stavu kráv, prasníc a bahnic zaradené plemennice, ktoré sa aspoň jedenkrát oteľili, oprasili (bez prasníc vyradených z chovu, zaradených do výkrmu), resp. obahnili. V hydine sú zarátané sliepky, kohúty, husi, gunáre, kačice, káčery, morky a moriaky vrátane mláďat týchto druhov.

Úroveň poľnohospodárskej výroby i stavy hospodárskych zvierat za rok 2001 sa počítali na výmeru zistenú v poľnohospodárskom cenze a od roku 2002 na výmeru zistenú súpisom osiatych plôch.

Údaje o výmere jednotlivých druhov pozemkov sú uvádzané ako úhrnné hodnoty druhov pozemkov a predstavujú výmeru v územných hraniciach okresov a krajov.

Methodological notes

Agriculture includes all entities (legal and natural persons) which are active in crop and livestock production, in related service activities and aquaculture.

The basic reporting unit for the purposes of the statistics on land resources and crop production is utilised agricultural area

Every breeder of farming animals who breeds them for sale or for next processing including agricultural enterprises and other breeders without agricultural land or with agricultural land up to 0,10 ha in area are basic reporting units for the purposes of the livestock production statistics.

All recalculations concerning intensity of agricultural production take into account either agricultural or arable land belonging exclusively to agricultural establishments.

Production of agricultural crops represents by Slovak Technical Standards a total yield of the given crop which was harvested under standard humidity and purity without harvest losses including species of minor quality used for feeding (backgrown grain, small potatoes etc.) excluding seedlings and saplings. Sugar-beet harvest is given without reduction for impurities. The crop of feed-stuffs is recalculated to the value of hay according to conversion coefficients. Oil plants group includes all oil plants except for flax and hemp seed.

Livestock numbers are from the Census of farming animals as at Dec. 31 (in 2012-2015 as at November 30) for all legal and natural entities registered in Farm Register including livestock numbers for population and self-employed farmers non-registered in Farm Register estimated on the basis of the farm structure surveys.

In the **livestock production** cows, sows and ewes are the breeding ones that at least once farrowed (without sows excluded from breeding and included in feeding). Poultry involves hens, cocks, goose, ducks, drakes, turkey-hens, turkeys including young ones of these species.

The level of agriculture production and livestock is given per area from agriculture census for year 2001 and since 2002 from register of sown areas.

Data on area of individual land is introduced as total values of land and represent an area within territorial borders of individual districts and regions.

Definície

Hrubá poľnohospodárska produkcia je súčet predaja mimo podniku, vnútro podnikového obratu a rozdielu stavu zásob na začiatku a na konci roka (metóda hrubého obratu). Vypočítava sa vo fyzických jednotkách a vo finančnom vyjadrení v bežných cenách.

Tržby za predaj poľnohospodárskych výrobkov vyjadrujú tržby za predaj poľnohospodárskych výrobkov od prvovýrobcov so živočíšnou a rastlinnou výrobou (vrátane osív a sadív), ktorí sú zapísaní v Registri fariem.

Hektárová úroda je priemerná úroda z 1 ha a počíta sa delením celkovej úrody danej plodiny zberovou plochou.

Zdroj údajov

Publikované údaje sú výsledkom spracovania ŠÚ SR.

Širšie informácie možno získať v publikáciách Živočíšna výroba a predaj výrobkov z prvovýroby a bilancia plodín, Vybrané ekonomické ukazovatele a zamestnanci v poľnohospodárstve, Súpis plôch osiatych poľnohospodárskymi plodinami podľa stavu k 20. máju bežného roka, Definitívne údaje o úrode poľnohospodárskych plodín a zeleniny, Súpis hospodárskych zvierat, strojov a zariadení v poľnohospodárstve, Hrubý obrat – vybrané ukazovatele v poľnohospodárstve, Štruktúra zamestnancov v poľnohospodárstve a výsledky štrukturálnych zisťovaní fariem.

Definitions

Gross agricultural production is the sum of sales out of enterprise, sales within the enterprise and changes in stocks at the beginning and at the end of the year (Gross Turnover Method). It is calculated at natural units (pieces) and at current prices.

Receipts for sales of agricultural products express receipts for sale of agricultural products from the original producers with livestock and crop production, (including seed and seedling for sowing) registered in the Farm Register.

Hectare yield refers to average yield from 1 hectare and it is calculated as a ratio of total yield of given crop and area on which the crop was gathered.

Source

Published data is the results of the SO SR.

Wider information is provided in publications Animal Production and Sales of Farming Products from Primary Production and Balance of Crops; Selected Economic Indicators and Employees in Agriculture; Census of Area Sown with Crops as at May 20, of current year; Final Data on Crops, Harvest of Vegetables; Census of Farming Animals, Machines and Equipment in Agriculture Gross Turnover – Selected Indicators on Agriculture; Structure of Employees in Agriculture and results of farm structure surveys.

T 11-1. Produkcia a tržby ¹⁾Production and receipts ¹⁾

SR / oblasť / kraj SR / Area / Region	Rok Year	Hrubá poľnohospodárska produkcia z hrubého obratu <i>Gross agricultural production from gross turnover</i>			Tržby za predaj poľnohospodárskych výrobkov z prvovýroby <i>Receipts from sales of farming products from primary production</i>		
		spolu (tis. EUR b.c.) <i>Total (thous. EUR, curr. p.)</i>	v tom / *Of which:		spolu (tis. EUR) <i>Total (thous. EUR)</i>	v tom / *Of which:	
			rastlinná produkcia <i>Crop production</i>	živočišná produkcia <i>Livestock production</i>		rastlinné výrobky <i>Crop products</i>	živočišné výrobky <i>Livestock products</i>
SR spolu / SR in total	2013	2 220 188	1 240 934	979 254	1 515 658	804 915	710 742
	2014	2 192 723	1 300 065	892 659	1 544 946	849 980	694 967
	2015	1 944 480	1 160 820	783 660	1 531 500	877 991	653 508
	2016	2 179 850	1 392 590	787 260	1 592 867	927 233	665 634
	2017	2 160 900	1 294 160	866 730	1 650 217	921 021	729 196
Bratislavský kraj	2013	138 520	87 398	51 122	115 648	66 336	49 312
	2014	133 095	81 262	51 833	110 332	68 660	41 672
	2015	132 670	74 360	58 310	109 498	69 445	40 054
	2016	190 680	132 170	58 500	128 403	77 209	51 194
	2017	130 780	87 130	43 650	121 365	71 031	50 333
Bratislavský kraj	2013	138 520	87 398	51 122	115 648	66 336	49 312
	2014	133 095	81 262	51 833	110 332	68 660	41 672
	2015	132 670	74 360	58 310	109 498	69 445	40 054
	2016	190 680	132 170	58 500	128 403	77 209	51 194
	2017	130 780	87 130	43 650	121 365	71 031	50 333
Západné Slovensko	2013	1 408 262	837 243	571 019	961 284	554 184	407 100
	2014	1 335 702	834 729	500 973	975 908	568 585	407 324
	2015	1 211 470	776 220	435 230	950 078	589 742	360 336
	2016	1 247 350	852 310	395 050	968 039	622 058	345 981
	2017	1 258 570	803 490	455 080	983 378	598 974	384 404
Trnavský kraj	2013	478 839	278 712	200 127	352 465	192 033	160 432
	2014	454 998	268 597	186 401	344 088	189 482	154 606
	2015	438 060	284 860	153 190	346 522	216 768	129 754
	2016	439 280	289 710	149 580	357 288	230 218	127 070
	2017	421 780	259 930	161 850	350 025	208 091	141 934
Trenčiansky kraj	2013	227 787	79 712	148 075	131 783	46 704	85 078
	2014	190 408	82 470	107 938	135 679	50 495	85 184
	2015	155 680	70 780	84 890	117 064	43 645	73 419
	2016	173 090	97 610	75 480	117 397	47 744	69 653
	2017	182 510	82 590	99 910	140 371	63 353	77 018
Nitriansky kraj	2013	701 636	478 819	222 817	477 036	315 447	161 590
	2014	690 296	483 662	206 634	496 142	328 608	167 534
	2015	617 730	420 580	197 150	486 492	329 330	157 163
	2016	634 980	464 990	169 990	493 355	344 096	149 258
	2017	654 280	460 970	193 320	492 982	327 530	165 452

T 11-1. Produkcia a tržby ¹⁾Production and receipts ¹⁾

dokončenie

End of table

SR / oblasť / kraj SR / Area / Region	Rok Year	Hrubá poľnohospodárska produkcia z hrubého obratu <i>Gross agricultural production from gross turnover</i>			Tržby za predaj poľnohospodárskych výrobkov z prvovýroby <i>Receipts from sales of farming products from primary production</i>		
		spolu (tis. EUR b.c.) <i>Total (thous. EUR, curr. p.)</i>	v tom / *Of which:		spolu (tis. EUR) <i>Total (thous. EUR)</i>	v tom / *Of which:	
			rastlinná produkcia <i>Crop production</i>	živočišná produkcia <i>Livestock production</i>		rastlinné výrobky <i>Crop products</i>	živočišné výrobky <i>Livestock products</i>
Stredné Slovensko	2013	325 197	129 875	195 322	216 785	63 154	153 631
	2014	324 767	146 402	178 366	211 192	74 139	137 054
	2015	273 190	111 440	161 750	205 043	69 305	135 738
	2016	330 940	163 290	167 650	205 497	71 391	134 106
	2017	345 550	144 480	201 060	229 475	77 174	152 300
Žilinský kraj	2013	125 327	32 410	92 917	86 880	14 365	72 515
	2014	126 760	35 241	91 520	85 209	15 034	70 175
	2015	109 040	29 230	79 810	80 044	15 839	64 205
	2016	133 240	62 350	70 890	78 509	16 234	62 275
	2017	136 940	42 800	94 130	87 616	17 583	70 033
Banskobystrický kraj	2013	199 870	97 465	102 405	129 905	48 789	81 116
	2014	198 007	111 161	86 846	125 983	59 105	66 878
	2015	164 150	82 210	81 940	125 000	53 466	71 533
	2016	197 700	100 940	96 760	126 987	55 156	71 831
	2017	208 610	101 680	106 930	141 859	59 592	82 267
Východné Slovensko	2013	348 209	186 418	161 791	221 941	121 241	100 700
	2014	399 159	237 672	161 487	247 514	138 596	108 918
	2015	327 150	198 800	128 370	266 880	149 499	117 381
	2016	410 880	244 820	166 060	290 928	156 575	134 353
	2017	426 000	259 060	166 940	315 999	173 841	142 158
Prešovský kraj	2013	151 644	59 906	91 738	94 264	32 531	61 733
	2014	175 907	75 942	99 965	104 244	34 501	69 743
	2015	135 420	59 260	76 180	96 652	33 801	62 851
	2016	177 730	77 830	99 900	92 189	33 403	58 785
	2017	164 790	80 880	83 910	105 078	38 253	66 825
Košícký kraj	2013	196 565	126 512	70 053	127 677	88 710	38 967
	2014	223 252	161 730	61 522	143 270	104 095	39 175
	2015	191 730	139 540	52 190	170 228	115 698	54 530
	2016	233 150	166 990	66 160	198 739	123 172	75 567
	2017	261 210	178 180	83 030	210 921	135 588	75 333

¹⁾ za podniky s počtom zamestnancov 20 a viac, vrátane odhadu za podniky do 19 zamestnancov, samostatne hospodáriacich roľníkov, drobných pestovateľov a chovateľov / For enterprises with 20 and more employees, including estimate for enterprises with number of employees up to 19, self-employed farmers, small growers and breeders

zdroj / Source: ŠÚ SR, DATAcube. (pl3005rr, pl3006rr)

T 11-2. Produkcia vybraných poľnohospodárskych plodín



Production of selected agricultural crops

tony								Tons							
SR / oblasť / kraj (okres) SR / Area / Region (District)	Rok Year	Zrniny spolu Grains in total	z toho/Of which: obilniny Cereals	Olejniný Oil-plants	Zemiaky Potatoes	Cukrová repa Sugar-beet	Viacročné krmoviny na ornej pôde Fodders lasting more years on arable land								
SR spolu / SR in total	2013	3 420 960	3 411 961	612 384	164 458	1 144 605	678 118								
	2014	4 722 791	4 708 338	738 667	178 817	1 550 218	746 293								
	2015	3 832 505	3 805 712	562 951	144 624	1 205 450	573 247								
	2016	4 874 130	4 847 842	777 878	177 145	1 506 939	651 909								
	2017	3 509 848	3 484 060	775 903	149 705	1 230 793	513 495								
Bratislavský kraj	2013	187 116	186 209	25 305	43 194	76 389	30 026								
	2014	231 524	230 622	31 006	42 365	104 752	33 330								
	2015	193 300	192 420	25 163	25 480	67 351	20 519								
	2016	246 935	246 138	39 490	27 933	92 401	22 783								
	2017	135 380	134 689	25 577	41 783	69 580	14 188								
Bratislavský kraj	2013	187 116	186 209	25 305	43 194	76 389	30 026								
	2014	231 524	230 622	31 006	42 365	104 752	33 330								
	2015	193 300	192 420	25 163	25 480	67 351	20 519								
	2016	246 935	246 138	39 490	27 933	92 401	22 783								
	2017	135 380	134 689	25 577	41 783	69 580	14 188								
Západné Slovensko	2013	2 337 384	2 331 195	385 415	55 179	1 064 513	277 571								
	2014	3 191 253	3 180 796	441 540	61 261	1 431 900	300 053								
	2015	2 560 044	2 537 786	337 937	54 108	1 135 036	237 829								
	2016	3 321 553	3 302 392	477 397	70 188	1 409 105	259 629								
	2017	2 265 142	2 246 676	457 175	39 885	1 151 548	188 071								
Trnavský kraj	2013	825 196	822 205	114 545	30 153	471 930	100 527								
	2014	1 036 269	1 032 800	124 450	36 411	632 388	111 757								
	2015	898 595	891 530	102 513	34 482	462 359	89 402								
	2016	1 137 615	1 132 033	138 486	44 543	538 742	91 355								
	2017	707 814	703 305	120 045	20 811	429 440	68 593								
Trenčiansky kraj	2013	189 537	188 937	31 925	6 618	158 653	83 960								
	2014	265 084	264 112	38 089	6 242	223 665	90 031								
	2015	221 668	220 744	24 930	5 180	163 736	66 663								
	2016	259 522	258 684	40 878	7 460	219 225	79 078								
	2017	197 341	196 186	40 603	3 918	173 680	58 880								
Nitriansky kraj	2013	1 322 652	1 320 053	238 945	18 409	433 930	93 084								
	2014	1 889 900	1 883 885	279 001	18 607	575 848	98 265								
	2015	1 439 782	1 425 512	210 494	14 446	508 941	81 763								
	2016	1 924 417	1 911 674	298 034	18 186	651 139	89 196								
	2017	1 359 987	1 347 185	296 527	15 156	548 428	60 597								

T 11-2. Produkcia vybraných poľnohospodárskych plodín

Production of selected agricultural crops

dokončenie

End of table

tony

Tons

SR / oblasť / kraj (okres) SR / Area / Region (District)	Rok Year	Zrniny spolu Grains in total	z toho/Of which: obilniny Cereals	Olejniný Oil-plants	Zemiaky Potatoes	Cukrová repa Sugar-beet	Viacročné krmoviny na ornej pôde Fodders lasting more years on arable land
Stredné Slovensko	2013	322 531	322 077	58 427	22 038	3 703	177 735
	2014	469 276	468 537	73 096	27 519	D	201 892
	2015	367 823	366 477	49 758	21 903	3 064	155 088
	2016	453 006	451 076	75 015	28 896	D	187 345
	2017	367 574	364 746	72 102	24 612	D	153 805
Žilinský kraj	2013	79 856	79 612	10 361	15 880	-	84 319
	2014	94 421	94 254	13 224	18 878	D	98 233
	2015	90 355	89 860	7 447	14 926	-	71 450
	2016	105 089	104 649	13 080	20 882	-	90 181
	2017	97 695	96 445	11 704	16 953	D	73 998
Banskobystrický kraj	2013	242 675	242 466	48 066	6 158	3 703	93 416
	2014	374 855	374 283	59 872	8 641	5 572	103 659
	2015	277 468	276 617	42 311	6 977	3 064	83 638
	2016	347 917	346 427	61 935	8 014	D	97 164
	2017	269 878	268 302	60 398	7 658	5 460	79 807
Východné Slovensko	2013	573 928	572 480	143 237	44 047	-	192 787
	2014	830 738	828 382	193 025	47 673	D	211 018
	2015	711 339	709 029	150 094	43 134	-	159 811
	2016	852 636	848 236	185 976	50 128	D	182 152
	2017	741 753	737 949	221 049	43 425	D	157 431
Prešovský kraj	2013	174 792	173 870	34 221	32 938	-	119 429
	2014	221 009	219 528	39 965	35 814	-	135 663
	2015	212 891	211 450	28 936	34 077	-	109 557
	2016	224 943	222 791	36 720	38 745	-	123 077
	2017	202 743	200 428	38 703	34 613	-	102 411
Košícký kraj	2013	399 136	398 609	109 016	11 109	-	73 358
	2014	609 730	608 855	153 060	11 858	D	75 355
	2015	498 448	497 579	121 158	9 056	-	50 255
	2016	627 693	625 445	149 256	11 382	D	59 075
	2017	539 010	537 522	182 346	8 812	D	55 020

T 11-3. Hektárové úrody vybraných poľnohospodárskych plodín



Hectare yields of selected agricultural crops

t/ha		Tons per ha					
SR / oblasť / kraj (okres) SR / Area / Region (District)	Rok Year	Zrny spolu Grains in total	z toho/Of which: obilniny Cereals	Olejniný Oil-plants	Zemiaky Potatoes	Cukrová repa Sugar-beet	Viacročné krmoviny na ornej pôde Fodders lasting more years on arable land
SR spolu / SR in total	2013	4,48	4,49	2,42	18,32	56,29	4,17
	2014	6,02	6,04	3,06	19,64	69,79	4,49
	2015	5,05	5,08	2,30	17,93	56,01	4,07
	2016	6,37	6,43	3,07	21,46	70,15	4,74
	2017	4,81	4,86	2,66	20,09	55,00	3,89
Bratislavský kraj	2013	4,49	4,50	2,47	31,02	63,94	4,68
	2014	5,57	5,59	3,11	32,19	60,37	4,84
	2015	4,71	4,73	2,33	28,94	46,46	4,61
	2016	6,17	6,23	2,99	37,27	74,34	4,22
	2017	3,41	3,43	1,93	42,18	48,94	2,43
Bratislavský kraj	2013	4,49	4,50	2,47	31,02	63,94	4,68
	2014	5,57	5,59	3,11	32,19	60,37	4,84
	2015	4,71	4,73	2,33	28,94	46,46	4,61
	2016	6,17	6,23	2,99	37,27	74,34	4,22
	2017	3,41	3,43	1,93	42,18	48,94	2,43
Západné Slovensko	2013	4,93	4,94	2,83	22,34	55,88	5,72
	2014	6,58	6,61	3,28	24,25	70,81	6,06
	2015	5,41	5,45	2,49	23,98	56,77	5,41
	2016	7,05	6,23	3,31	26,72	69,92	6,12
	2017	4,96	5,00	2,82	17,91	55,37	4,78
Trnavský kraj	2013	5,11	5,14	2,85	28,84	62,37	6,19
	2014	6,32	6,35	3,24	30,05	72,61	6,57
	2015	5,58	5,63	2,49	30,43	60,56	6,46
	2016	7,07	7,15	3,20	33,24	70,88	6,83
	2017	4,48	4,51	2,57	20,97	52,57	5,48
Trenčiansky kraj	2013	4,22	4,22	2,73	14,71	49,87	4,71
	2014	5,78	5,81	3,57	14,88	69,91	4,97
	2015	4,92	4,94	2,37	12,31	51,32	4,09
	2016	5,81	5,86	3,44	16,98	70,75	4,96
	2017	4,79	4,83	2,81	9,40	53,50	3,81
Nitriansky kraj	2013	4,93	4,95	2,83	18,89	52,27	6,45
	2014	6,86	6,89	3,26	20,78	69,28	6,81
	2015	5,39	5,42	2,51	20,56	55,51	5,91
	2016	7,24	7,33	3,34	21,72	68,87	6,82
	2017	5,28	5,34	2,95	18,54	58,46	5,32

T 11-3. Hektárové úrody vybraných poľnohospodárskych plodín

Hectare yields of selected agricultural crops

dokončenie

End of table

t/ha

Tons per ha

SR / oblasť / kraj (okres) SR / Area / Region (District)	Rok Year	Zrniny spolu Grains in total	z toho/Of which:	Olejniný Oil-plants	Zemiaky Potatoes	Cukrová repa Sugar-beet	Viacročné krmoviny na orej pôde Fodders lasting more years on arable land
			obilniny Cereals				
Stredné Slovensko	2013	3,50	3,51	1,93	10,15	42,44	4,03
	2014	4,97	4,98	2,65	12,53	53,04	4,38
	2015	4,18	4,21	1,75	10,67	39,07	3,78
	2016	4,92	4,95	2,81	14,08	D	4,65
	2017	4,27	4,31	2,24	13,78	D	3,94
Žilinský kraj	2013	3,88	3,89	2,34	11,54	.	4,45
	2014	4,51	4,52	2,82	13,54	50,00	5,14
	2015	4,31	4,37	1,69	11,38	.	4,15
	2016	4,91	4,95	2,90	16,12	.	5,26
	2017	4,49	4,58	2,20	15,28	D	4,66
Banskobystrický kraj	2013	3,39	3,40	1,86	7,75	42,44	3,72
	2014	5,10	5,12	2,61	10,77	58,10	3,85
	2015	4,14	4,16	1,76	9,41	39,07	3,51
	2016	4,93	4,96	2,80	10,59	D	4,20
	2017	4,19	4,23	2,25	11,32	58,10	3,45
Východné Slovensko	2013	3,68	3,69	1,88	14,96	.	3,02
	2014	5,07	5,10	2,78	15,55	35,60	3,32
	2015	4,53	4,57	2,16	15,00	.	3,11
	2016	5,25	5,30	2,70	17,67	.	3,67
	2017	5,03	5,10	2,63	17,75	D	3,28
Prešovský kraj	2013	3,31	3,33	2,00	15,03	.	2,93
	2014	4,08	4,12	2,47	15,46	.	3,38
	2015	4,05	4,11	1,94	15,44	.	3,23
	2016	4,18	4,25	2,40	17,75	.	3,72
	2017	4,02	4,11	2,19	18,46	-	3,19
Košický kraj	2013	3,86	3,88	1,84	14,76	.	3,19
	2014	5,56	5,58	2,88	15,81	35,60	3,21
	2015	4,77	4,79	2,22	13,54	.	2,88
	2016	5,78	5,82	2,22	17,37	D	3,57
	2017	5,56	5,60	2,75	15,42	D	3,48

zdroj / Source: ŠÚ SR, DATAcube. (pl3001rr)

T 11-4. Stavby hospodárskych zvierat ku koncu roka



Livestock at the end of the year

		kusy								Pieces	
SR / oblasť / kraj (okres)	Rok Year	Hovädzí dobytok spolu Cattle in total	z toho Of which:	Ošipané spolu Pigs in total	z toho Of which:	Hydina spolu Poultry in total	z toho Of which:	Ovce spolu Sheep in total	z toho Of which:		
SR / Area / Region (District)			kravy Cows		prasnice Sows		sliepky Hens		bahnice Ewes		
SR spolu / SR in total	2013	467 820	198 978	637 167	40 549	10 968 918	5 680 915	399 908	269 787		
	2014	465 543	201 795	641 827	40 117	12 494 074	5 651 291	391 151	265 445		
	2015	457 586	199 509	633 116	38 122	12 836 224	6 043 672	381 724	260 467		
	2016	446 112	194 191	585 843	35 517	12 130 501	6 118 177	368 896	248 065		
	2017	439 826	194 676	614 384	36 880	13 353 837	5 903 613	365 344	244 930		
Bratislavský kraj	2013	13 336	6 363	24 720	3 323	920 119	841 357	841	603		
	2014	13 946	6 654	24 613	3 181	988 356	684 879	965	829		
	2015	14 230	7 003	24 176	3 458	850 845	630 290	821	691		
	2016	14 768	7 148	23 355	2 841	735 395	671 818	907	658		
	2017	14 275	6 709	28 498	2 761	852 039	600 443	1 403	1 063		
Bratislavský kraj	2013	13 336	6 363	24 720	3 323	920 119	841 357	841	603		
	2014	13 946	6 654	24 613	3 181	988 356	684 879	965	829		
	2015	14 230	7 003	24 176	3 458	850 845	630 290	821	691		
	2016	14 768	7 148	23 355	2 841	735 395	671 818	907	658		
	2017	14 275	6 709	28 498	2 761	852 039	600 443	1 403	1 063		
Západné Slovensko	2013	184 097	72 494	427 144	24 442	5 497 390	2 794 414	47 776	30 768		
	2014	176 863	71 121	433 216	24 058	6 621 738	2 887 632	48 724	32 230		
	2015	169 498	68 417	433 371	22 085	6 423 173	2 850 679	49 285	32 842		
	2016	158 922	63 480	398 144	19 991	5 887 068	2 873 535	45 919	29 182		
	2017	154 483	62 404	428 044	21 570	6 728 153	2 747 237	45 663	28 678		
Trnavský kraj	2013	74 662	29 598	219 555	14 091	851 229	525 330	2 647	1 600		
	2014	69 591	27 411	221 863	14 143	1 464 253	513 381	2 682	1 554		
	2015	64 782	25 715	214 443	12 530	848 466	509 109	2 453	1 468		
	2016	59 197	23 438	197 179	11 755	1 044 001	487 249	2 253	1 276		
	2017	57 319	22 766	235 368	13 417	1 544 249	448 442	2 577	1 358		
Trenčiansky kraj	2013	43 697	17 995	59 969	3 647	1 401 475	622 871	34 789	22 490		
	2014	42 745	18 089	59 183	3 634	1 393 329	607 766	34 352	22 341		
	2015	41 713	18 021	54 001	3 358	1 851 585	626 976	35 048	23 087		
	2016	41 020	17 815	51 052	3 005	1 821 193	628 415	35 075	22 121		
	2017	41 031	17 784	47 027	2 947	1 846 709	626 646	34 213	21 112		
Nitriansky kraj	2013	65 738	24 901	147 620	6 704	3 244 686	1 646 213	10 340	6 678		
	2014	64 527	25 621	152 170	6 281	3 764 156	1 766 485	11 690	8 335		
	2015	63 003	24 681	164 927	6 197	3 723 122	1 714 594	11 784	8 287		
	2016	58 705	22 227	149 913	5 231	3 021 874	1 757 871	8 591	5 785		
	2017	56 133	21 854	145 649	5 206	3 337 195	1 672 149	8 873	6 208		

T 11-4. Stavby hospodárskych zvierat ku koncu roka

Livestock at the end of the year

dokončenie

End of table

kusy

Pieces

SR / oblasť / kraj (okres) SR / Area / Region (District)	Rok Year	Hovädzí dobytok spolu Cattle in total	z toho Of which: kravy Cows	Ošpané spolu Pigs in total	z toho Of which: prasnice Sows	Hydina spolu Poultry in total	z toho Of which: sliepky Hens	Ovce spolu Sheep in total	z toho Of which: bahnice Ewes
Stredné Slovensko	2013	142 061	61 291	82 038	7 154	2 002 200	1 082 327	223 282	152 213
	2014	145 542	63 753	82 475	7 247	2 033 804	1 128 832	220 256	150 590
	2015	143 284	63 586	83 135	7 474	2 561 364	1 563 663	215 102	147 485
	2016	140 814	62 639	81 944	7 735	2 489 494	1 503 996	205 783	138 883
	2017	139 990	63 362	79 659	7 808	2 258 570	1 508 245	200 814	135 194
Žilinský kraj	2013	66 755	29 528	14 908	371	1 166 456	499 617	89 730	62 428
	2014	68 430	30 733	14 882	312	997 086	494 165	91 379	62 391
	2015	66 385	30 413	13 956	244	1 269 606	598 672	89 828	61 176
	2016	65 848	29 920	10 073	203	1 233 303	551 595	84 939	57 824
	2017	64 665	29 863	9 897	195	1 085 688	654 074	86 517	59 748
Banskobystrický kraj	2013	75 306	31 763	67 130	6 783	835 744	582 710	133 552	89 785
	2014	77 112	33 020	67 593	6 935	1 036 718	634 667	128 877	88 199
	2015	76 899	33 173	69 179	7 230	1 291 758	964 991	125 274	86 309
	2016	74 966	32 719	71 871	7 532	1 256 191	952 401	120 844	81 059
	2017	75 325	33 499	69 762	7 613	1 172 882	854 171	114 297	75 446
Východné Slovensko	2013	128 326	58 830	103 265	5 630	2 549 209	962 817	128 009	86 203
	2014	129 192	60 267	101 523	5 631	2 850 176	949 948	121 206	81 796
	2015	130 574	60 503	92 434	5 105	3 000 842	999 040	116 516	79 449
	2016	131 608	60 924	82 400	4 950	3 018 544	1 068 828	116 287	79 342
	2017	131 078	62 201	78 183	4 741	3 515 075	1 047 688	117 464	79 995
Prešovský kraj	2013	83 128	39 004	52 957	3 275	1 612 187	417 185	79 711	54 467
	2014	83 835	39 731	52 450	3 323	1 894 404	403 297	74 418	51 050
	2015	84 749	39 901	48 010	3 056	567 215	414 920	72 493	49 617
	2016	85 104	40 132	50 116	3 544	583 182	428 596	74 168	50 548
	2017	84 914	40 980	49 565	3 382	544 917	429 786	76 744	52 138
Košícký kraj	2013	45 198	19 826	50 308	2 355	937 022	545 632	48 298	31 736
	2014	45 357	20 536	49 073	2 308	955 772	546 651	46 788	30 746
	2015	45 825	20 602	44 424	2 049	2 433 627	584 120	44 023	29 832
	2016	46 504	20 792	32 284	1 406	2 435 362	640 232	42 119	28 794
	2017	46 164	21 221	28 618	1 359	2 970 158	617 902	40 720	27 857

T 11-5. Intenzita chovu hospodárskych zvierat ku koncu roka



Intensity of livestock breeding at the end of the year

SR / oblasť / kraj (okres) SR / Area / Region (District)	Rok Year	Hovädzí dobytok Cattle	Kravy Cows	Ovce Sheep	Ošipané Pigs	Hydina Poultry	Sliepky Hens
		kusy na 100 ha poľnohospodárskej pôdy Pieces per 100 ha of agricultural land			kusy na 100 ha ornej pôdy Pieces per 100 ha of arable land		
SR spolu / SR in total	2013	24,3	10,3	20,7	46,8	805,4	417,1
	2014	24,2	10,5	20,4	47,2	919,3	415,8
	2015	23,8	10,4	19,9	46,9	950,7	447,6
	2016	23,2	10,1	19,2	43,5	900,4	454,1
	2017	23,0	10,2	19,1	45,8	994,4	439,6
Bratislavský kraj	2013	16,7	8,0	1,1	35,7	1 328,2	1 214,5
	2014	17,7	8,4	1,2	35,8	1 436,5	995,4
	2015	18,1	8,9	1,0	35,5	1 250,9	926,6
	2016	18,4	8,9	1,1	34,0	1 070,6	978,1
	2017	17,5	8,2	1,7	40,8	1 219,9	859,7
Bratislavský kraj	2013	16,7	8,0	1,1	35,7	1 328,2	1 214,5
	2014	17,7	8,4	1,2	35,8	1 436,5	995,4
	2015	18,1	8,9	1,0	35,5	1 250,9	926,6
	2016	18,4	8,9	1,1	34,0	1 070,6	978,1
	2017	17,5	8,2	1,7	40,8	1 219,9	859,7
Západné Slovensko	2013	22,0	8,7	5,7	57,4	738,3	375,3
	2014	21,1	8,5	5,8	57,8	883,8	385,4
	2015	20,2	8,1	5,9	57,9	858,7	381,1
	2016	18,9	7,6	5,5	53,3	787,7	384,5
	2017	18,5	7,5	5,5	57,4	903,0	368,7
Trnavský kraj	2013	27,7	11,0	1,0	87,0	337,3	208,1
	2014	25,8	10,2	1,0	87,5	577,6	202,5
	2015	23,9	9,5	0,9	84,7	334,9	201,0
	2016	21,9	8,7	0,8	78,0	413,0	192,7
	2017	21,3	8,5	1,0	93,4	612,7	177,9
Trenčiansky kraj	2013	31,1	12,8	24,7	65,9	1 539,2	684,1
	2014	31,1	13,2	25,0	66,6	1 569,0	684,4
	2015	29,9	12,9	25,2	60,6	2 078,9	703,9
	2016	29,6	12,8	25,3	57,7	2 057,3	709,9
	2017	29,8	12,9	24,9	53,7	2 109,4	715,8
Nitriansky kraj	2013	15,4	5,8	2,4	36,8	808,8	410,3
	2014	15,0	5,9	2,7	37,4	925,0	434,1
	2015	14,7	5,7	2,7	40,7	917,8	422,7
	2016	13,7	5,2	2,0	36,9	744,1	432,9
	2017	13,1	5,1	2,1	35,9	822,9	412,3

T 11-5. Intenzita chovu hospodárskych zvierat ku koncu roka

Intensity of livestock breeding at the end of the year

dokončenie

End of table

SR / oblasť / kraj (okres) SR / Area / Region (District)	Rok Year	Hovädzí dobytok Cattle	Kravy Cows	Ovce Sheep	Ošipané Pigs	Hydina Poultry	Slepký Hens
		kusy na 100 ha poľnohospodárskej pôdy <i>Pieces per 100 ha of agricultural land</i>			kusy na 100 ha ornej pôdy <i>Pieces per 100 ha of arable land</i>		
Stredné Slovensko	2013	30,6	13,2	48,1	38,5	940,1	508,2
	2014	32,0	14,0	48,4	39,7	980,2	544,0
	2015	31,2	13,8	46,8	40,1	1 236,3	754,7
	2016	30,7	13,7	44,9	39,7	1 206,9	729,1
	2017	31,0	14,0	44,4	39,1	1 107,5	739,6
Žilinský kraj	2013	39,1	17,3	52,6	26,6	2 083,9	892,6
	2014	40,4	18,2	54,0	27,1	1 813,9	899,0
	2015	39,1	17,9	52,9	25,0	2 275,5	1 073,0
	2016	39,5	18,0	51,0	18,2	2 230,9	997,8
	2017	39,2	18,1	52,5	18,2	2 001,6	1 205,8
Banskobystrický kraj	2013	25,6	10,8	45,5	42,8	532,3	371,2
	2014	27,0	11,5	45,0	44,3	679,7	416,1
	2015	26,5	11,4	43,2	45,7	853,3	637,4
	2016	25,7	11,2	41,4	47,6	831,9	630,7
	2017	26,2	11,7	39,8	46,6	783,5	570,6
Východné Slovensko	2013	23,4	10,7	23,4	30,8	760,7	287,3
	2014	23,6	11,0	22,1	30,4	854,5	284,8
	2015	24,0	11,1	21,4	28,3	917,8	305,6
	2016	24,3	11,3	21,5	25,4	929,0	329,0
	2017	24,2	11,5	21,7	24,1	1 084,9	323,4
Prešovský kraj	2013	30,5	14,3	29,3	40,1	1 221,3	316,0
	2014	30,5	14,5	27,1	40,0	1 445,3	307,7
	2015	31,1	14,6	26,6	37,6	444,1	324,8
	2016	31,4	14,8	27,4	39,8	463,5	340,6
	2017	31,6	15,2	28,5	40,0	439,6	346,7
Košícký kraj	2013	16,4	7,2	17,6	24,8	461,3	268,6
	2014	16,6	7,5	17,1	24,2	472,1	270,0
	2015	16,9	7,6	16,3	22,3	1 221,5	293,2
	2016	17,2	7,7	15,6	16,2	1 223,3	321,6
	2017	17,0	7,8	15,0	14,3	1 484,9	308,9

zdroj / Source: ŠÚ SR, DATAcube. (pl3004rr)

G 11-1. Tržby za predaj poľnohospodárskych výrobkov z prvovýroby v krajoch
Receipts from sales of farming products from primary production in regions

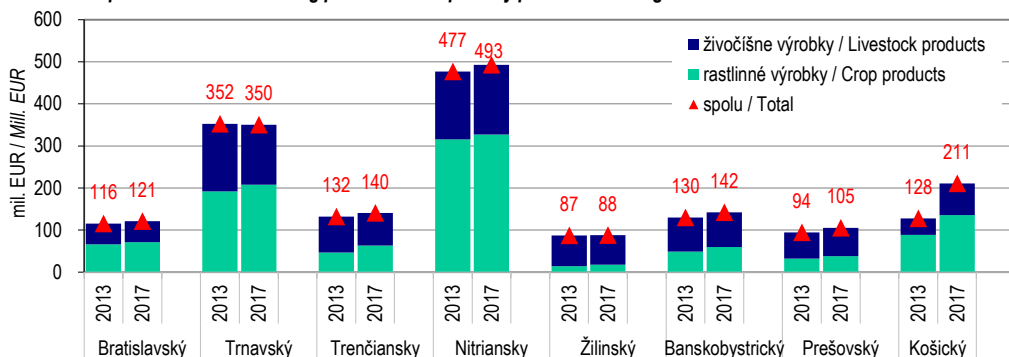

G 11-2. Hektárové úrody obilnín v krajoch v roku 2017

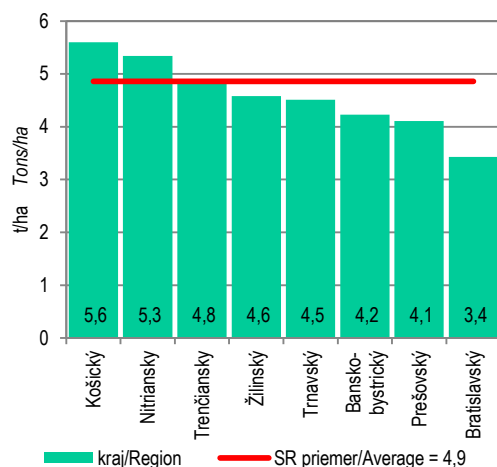

G 11-3. Hektárové úrody zemiakov v krajoch v roku 2017
Hectare yields of potatoes in regions in 2017

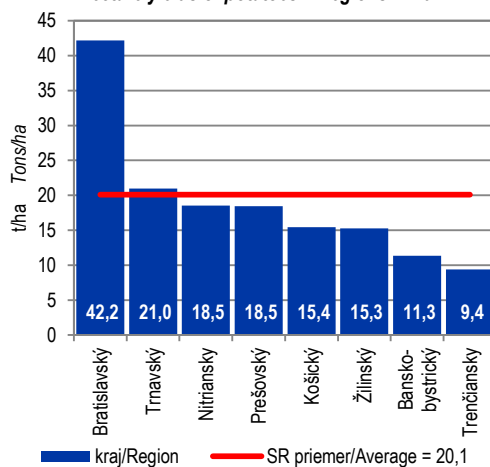

G 11-4. Stavy hospodárskych zvierat v krajoch v decembri 2017
Livestock in regions in December 2017

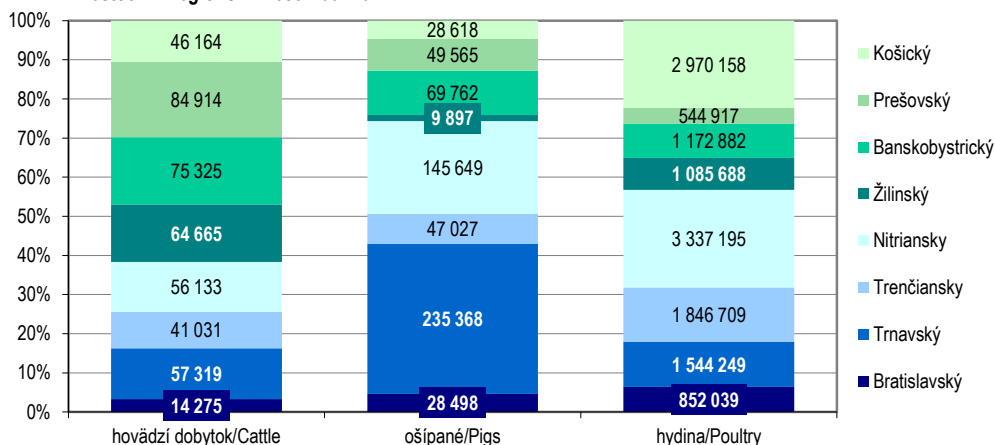

12

PRIEMYSEL

INDUSTRY

Metodické vysvetlivky

Priemysel zahŕňa činnosti spojené s ťažbou a dobývaním, priemyselnou výrobou, dodávkou elektriny, plynu, pary a studeného vzduchu, dodávkou vody, čistením a odvozom odpadových vôd, odpadov a služieb odstraňovania odpadov. Údaje sú za všetky podniky s hlavnou činnosťou priemyselnou určenou podľa registrovanej príslušnosti organizácie podľa klasifikácie SK NACE Rev. 2, platnej od 1.1.2008.

Vybrané ukazovatele za priemyselné podniky zahŕňajú:

1. priemyselné podniky s počtom zamestnancov 20 a viac osôb, zapísané do obchodného registra
2. priemyselné podniky s počtom zamestnancov do 19 osôb (vrátane), zapísané do obchodného registra
3. fyzické osoby podnikajúce na základe živnostenského oprávnenia podľa zákona č. 455/1991 Zb. o živnostenskom podnikaní v znení neskorších predpisov.

Vybrané ukazovatele za priemyselné závody sú ukazovatele za podniky s počtom zamestnancov 20 a viac, zapísané do obchodného registra, ktoré predkladajú výkaz za svoje závodné jednotky.

Definície

Tržby za vlastné výkony a tovar zahŕňajú hodnotu predaných výrobkov a služieb z vlastnej výroby a obchodného tovaru, určených pre tuzemských aj zahraničných odberateľov. Údaje sú agregované podľa hlavnej ekonomickej činnosti podniku a uvádzajú sa bez dane z pridanej hodnoty a bez spotrebnej dane. Ukazovateľ je definovaný v norme EÚ pre krátkodobé ukazovatele (nariadenie Rady č. 1165/98 z 19. mája 1998 ku krátkodobým štatistikám) a v norme pre ročné štrukturálne zisťovania (nariadenie Rady č. 58/1997 z decembra 1996 k podnikateľským štatistikám).

Produktivita práce z tržieb za vlastné výkony a tovar je vyjadrená objemom tržieb za vlastné výkony a tovar v priemysle, ktorý pripadá na jedného zamestnanca v priemysle.

Priemerný evidenčný počet zamestnancov v osobách zahŕňa stálych i dočasných zamestnancov, ktorí sú v pracovnom, resp. služobnom pomere k organizácii bez ohľadu na to, či sú skutočne prítomní v práci alebo nie, napr. pre chorobu, dovolenku na zotavenie a pod. a tiež zamestnancov, ktorí nepracovali napr. v dôsledku prestojov, štrajku, výluky. Patria sem tiež zamestnanci s kratším pracovným časom, a to i vtedy, keď ich pracovný čas nie je rozvrhnutý na všetky pracovné dni a zamestnanci, ktorí v organizácii vykonávajú prácu len príležitostne na výzvu a podľa potrieb organizácie. Nepatria sem osoby na materskej dovolenke, uční a študenti na prevádzkovej praxi, súkromní podnikatelia a ich spoločníci, osoby s ktorými bola uzavretá dohoda o práci vykonanej mimo pracovného pomeru.

Methodological notes

Industry includes activities connected with mining and quarrying, manufacturing; electricity, gas, steam and air conditioning supply; water supply, sewerage, waste management and remediation activities. Data is produced for all enterprises with main industrial activity defined by registration of organization by classification SK NACE Rev. 2 effective since Jan. 1, 2008.

Selected indicators on industrial enterprises include:

1. enterprises with number of employees 20 and more, registered in the Business Register
2. enterprises with number of employees up to 19 (including), registered in the Business Register
3. natural persons entrepreneuring with the trading certificate according to the Act No 455/1991 Coll. on trading business in wording of later rules.

Selected indicators on industrial establishments are indicators on enterprises with number of employees 20 and more registered in the Business Register, which submit the statement on their establishment units.

Definitions

Turnover includes the receipts from sales of own goods, services and trade goods addressed to inland and foreign consumers. Data is aggregated by main economic activity of enterprise and is without value added tax and consumption tax. The indicator is defined in the EU standard for short-term indicators (Council Regulation No 1165/98 from May 19, 1998 on short-term statistics) and in the standard for annual structural surveys (Council Regulation No 58/1997 from Dec. 1996 on structural business statistics).

Labour productivity from turnover is expressed by volume of the turnover in industry per one employee working in industry.

Average registered number of employees in persons includes permanent and temporary employees who have a contract of employment or service with the employing organisation regardless they were really at work or not, e.g. due to illness, recovery holidays etc. and also the employees who were not working e.g. due to work stoppage, strikes or disputes as well as part-time employees, employees who had their working time not divided into each working day and employees carried out the work only occasionally on call or by needs of organisation. Excluded are persons on maternity leave, apprentices and students in practice, private entrepreneurs and their associates, persons with the agreement on work performed outside an employment relationship.

Zamestnané osoby sú zamestnanci a podnikatelia.

Priemerná hrubá nominálna mesačná mzda zamestnaných osôb zahŕňa plnenia, ktoré pripadajú na základnú (tarifnú) mzdu stanovenú podľa mzdových predpisov vrátane základných zložiek zmluvných platov a miezd za nadčasy, náhrady miezd za neodpracovaný čas, mesačné a dlhodobé prémie a odmeny vyplatené v závislosti od výkonu a splnenia hodnotiacich kritérií, príplatky a doplatky za nadčasovú prácu, nočnú prácu, prácu v sobotu a nedeľu, sviatky, za zdravie škodlivé prostredie, hluk, rizikovú a namáhavú prácu, naturálne mzdy vyjadrené v peňažnej forme a ostatné mzdy vo forme mzdových zvýhodnení, ktorých výška a periodicita sú vopred určené bez ohľadu na situáciu podniku.

Počet priemyselných závodov je počet závodov s hlavnou činnosťou priemyselnou. Závodná jednotka je vnútorná organizačná jednotka právneho subjektu, ktorá vykonáva homogénnu ekonomickú činnosť a je schopná vytvoriť si vlastnú informačnú základňu.

Hrubý obrat predstavuje produkciu vlastných výrobkov, tovaru a služieb (komerčných a nekomerčných) produkovanú tuzemskými jednotkami v danom období, pričom je zahrnutá aj produkcia, ktorá nevstupuje na trh.

Pridaná hodnota je z ekonomického hľadiska tá časť produkcie, ktorú novovytvorila jednotka svojou činnosťou. Ukazovateľ zahŕňa hodnotu hrubej produkcie (hrubého obratu) zmenšenú o medzispotrebu za predpokladu, že oba ukazovatele sú ocenené v rovnakých cenách.

Medzispotreba zahŕňa hodnotu všetkých materiálov, energie a služieb spotrebovaných počas sledovaného obdobia pri výrobe výrobkov a poskytovaní služieb.

Employed persons are employees and self-employed persons.

Average gross nominal monthly wage of employed persons consists of basic (tariff) wage set by wage rules including basic components of contracted wages and salaries for working overtime, payments for time not worked, monthly and longterm bonuses and allowances paid according to the performance and evaluation criteria, special premium payments for overtime, for night work, work during Saturdays and Sundays, holidays, for environment damaging health, noise, risky and hard work, in-kind wages expressed in financial form and other wages in the form of wage allowances with amount and periodicity predetermined regardless of the situation in enterprise.

Number of industrial establishments is the number of establishments with main industrial activity. The establishment unit is the internal organizational unit of legal subject, which carries out homogenous economic activity and is able to create its own information basis.

Gross output represents production of own products, goods and services (commercial and non-commercial) produced by inland units in the reference period involving the production, which does not enter in the market.

In terms of economy **value added** is the part of production, which the unit recreated by own activity. The indicator includes the value of gross production (gross output) reduced by intermediate consumption provided that both indicators are expressed in the same prices.

Intermediate consumption involves the value of all materials, energy and services used during the reference period at production of products and providing services.

Zdroj údajov

Všetky publikované údaje sú výsledkom spracovania ŠÚ SR. Širšie informácie možno získať v publikáciách Výsledky štvrťročných zisťovaní v priemysle SR a výroba vybraných výrobkov, Výsledky ročných zisťovaní v priemysle SR, výroba a predaj vybraných výrobkov, Ročenka priemyslu SR a Vybrané ukazovatele a index priemyselnej produkcie alebo na internetovej stránke ŠÚ SR.

Source

All published data is the result of the SO SR processing. Further information is provided in Results of Quarterly Surveys in Industry and Selected Goods Production, of Annual Surveys Results in Industry in the SR, Production and Sales of Selected Products, Yearbook of Industry in the SR and Selected Indicators and Industrial Production Index or on the website of the SO SR.

T 12-1. Vybrané ukazovatele v priemysle ¹⁾Selected indicators in industry ¹⁾

SR / oblasť / kraj SR / Area / Region	Rok Year	Tržby za vlastné výkony a tovar (tis. EUR, b. c.) Turnover (thous. EUR, curr. p.)	Produktivita práce z tržieb za vlastné výkony a tovar (EUR) Labour productivity from turnover (EUR)	Priemerný počet zamestnaných osôb (osoby) Average registered number of employed persons (persons)	Priemerná mesačná mzda (EUR) Average monthly wage (EUR)
SR spolu / SR in total	2013	82 558 872	169 861	486 037	889
	2014	82 153 382	165 607	496 074	933
	2015	87 320 734	172 677	505 688	958
	2016	88 388 161	168 404	524 858	992
	2017	94 409 029	172 738	546 544	1 042
Bratislavský kraj	2013	29 164 624	374 222	77 934	1 273
	2014	26 246 242	358 825	73 145	1 374
	2015	28 041 067	367 060	76 394	1 347
	2016	26 631 052	362 660	73 432	1 419
	2017	29 417 573	354 848	82 902	1 446
Bratislavský kraj	2013	29 164 624	374 222	77 934	1 273
	2014	26 246 242	358 825	73 145	1 374
	2015	28 041 067	367 060	76 394	1 347
	2016	26 631 052	362 660	73 432	1 419
	2017	29 417 573	354 848	82 902	1 446
Západné Slovensko	2013	26 776 393	136 084	196 763	835
	2014	27 540 094	139 694	197 146	873
	2015	28 844 806	141 368	204 040	908
	2016	29 649 380	141 406	209 675	957
	2017	31 504 082	140 867	223 643	1 004
Trnavský kraj	2013	11 400 000	212 355	53 684	905
	2014	11 504 488	213 083	53 991	944
	2015	11 976 179	212 907	56 251	976
	2016	12 404 835	206 088	60 192	1 016
	2017	12 855 121	200 283	64 185	1 075
Trenčiansky kraj	2013	8 848 131	111 656	79 245	849
	2014	9 234 226	110 996	83 194	869
	2015	9 499 520	110 138	86 251	911
	2016	10 070 910	115 450	87 232	963
	2017	10 682 526	116 714	91 528	1 023
Nitriansky kraj	2013	6 528 262	102 268	63 835	759
	2014	6 801 379	113 430	59 961	814
	2015	7 369 107	119 748	61 538	842
	2016	7 173 635	115 236	62 252	892
	2017	7 966 434	117 273	67 931	910

T 12-1. Vybrané ukazovatele v priemysle ¹⁾Selected indicators in industry ¹⁾

dokončenie

End of table

SR / oblasť / kraj SR / Area / Region	Rok Year	Tržby za vlastné výkony a tovar (tis. EUR, b. c.) Turnover (thous. EUR, curr. p.)	Produktivita práce z tržieb za vlastné výkony a tovar (EUR) Labour productivity from turnover (EUR)	Priemerný počet zamestnaných osôb (osoby) Average registered number of employed persons (persons)	Priemerná mesačná mzda (EUR) Average monthly wage (EUR)
Stredné Slovensko	2013	16 386 084	145 215	112 840	814
	2014	17 840 894	142 816	124 922	845
	2015	19 414 956	159 328	121 856	889
	2016	20 258 197	154 719	130 935	906
	2017	20 584 888	164 567	125 085	976
Žilinský kraj	2013	12 535 494	198 717	63 082	862
	2014	13 181 375	190 935	69 036	900
	2015	14 604 261	210 177	69 486	952
	2016	15 843 739	207 580	76 326	962
	2017	15 789 556	218 037	72 417	1 030
Banskobystrický kraj	2013	3 850 590	77 386	49 758	754
	2014	4 659 519	83 376	55 886	777
	2015	4 810 695	91 860	52 370	806
	2016	4 414 458	80 837	54 609	827
	2017	4 795 333	91 047	52 669	902
Východné Slovensko	2013	10 231 771	103 876	98 500	781
	2014	10 526 152	104 363	100 861	840
	2015	11 019 906	106 577	103 399	848
	2016	11 849 531	106 931	110 815	877
	2017	12 902 485	112 280	114 913	897
Prešovský kraj	2013	3 197 691	74 215	43 087	657
	2014	3 583 961	79 131	45 291	720
	2015	3 892 985	83 072	46 863	721
	2016	4 682 927	86 417	54 190	758
	2017	5 055 094	87 335	57 882	771
Košícký kraj	2013	7 034 080	126 940	55 413	877
	2014	6 942 191	124 927	55 570	937
	2015	7 126 921	126 060	56 536	954
	2016	7 166 605	126 564	56 624	991
	2017	7 847 392	137 597	57 032	1 026

¹⁾ údaje z ročných zisťovaní / Data from annual surveys

zdroj / Source: ŠÚ SR, DATAcube. (pm3001rr)

T 12-2. Vybrané ukazovatele za priemyselné závody ¹⁾Selected indicators of industrial establishments ¹⁾

SR / oblasť / kraj (okres) SR / Area / Region (District)	Rok Year	Počet závodov Number of establishments	Hrubý obrat (tis. EUR) Gross output (thous. EUR)	Pridaná hodnota (tis. EUR) Value added (thous. EUR)	Medzispotreba (tis. EUR) Intermediate consumption (thous. EUR)
SR spolu / SR in total	2013	2 469	72 183 488	12 378 380	59 805 108
	2014	2 515	70 805 298	13 022 619	57 782 679
	2015	2 542	74 564 586	14 346 415	60 218 172
	2016	2 735	75 759 232	15 026 864	60 732 368
	2017	2 850	79 859 954	15 533 713	64 326 242
Bratislavský kraj	2013	296	24 759 616	3 428 733	21 330 883
	2014	298	22 457 538	3 475 473	18 982 065
	2015	300	23 346 309	4 004 950	19 341 359
	2016	332	22 993 793	4 167 251	18 826 542
	2017	351	24 758 696	4 234 414	20 524 282
Bratislavský kraj	2013	296	24 759 616	3 428 733	21 330 883
	2014	298	22 457 538	3 475 473	18 982 065
	2015	300	23 346 309	4 004 950	19 341 359
	2016	332	22 993 793	4 167 251	18 826 542
	2017	351	24 758 696	4 234 414	20 524 282
Západné Slovensko	2013	1 034	23 119 903	4 420 129	18 699 774
	2014	1 056	23 769 711	4 685 432	19 084 279
	2015	1 069	24 943 475	4 965 439	19 978 036
	2016	1 147	25 576 000	5 195 401	20 380 599
	2017	1 184	26 693 492	5 331 355	21 362 136
Trnavský kraj	2013	291	10 763 750	1 561 762	9 201 988
	2014	300	10 821 121	1 641 079	9 180 042
	2015	304	11 197 397	1 712 516	9 484 880
	2016	320	11 386 805	1 763 096	9 623 709
	2017	330	11 488 106	1 790 623	9 697 483
Trenčiansky kraj	2013	414	7 339 481	1 877 184	5 462 297
	2014	425	7 510 139	1 928 007	5 582 132
	2015	423	7 977 245	2 072 609	5 904 636
	2016	454	8 375 355	2 193 774	6 181 581
	2017	466	8 841 036	2 231 270	6 609 766
Nitriansky kraj	2013	329	5 016 672	981 184	4 035 488
	2014	331	5 438 451	1 116 346	4 322 105
	2015	342	5 768 833	1 180 314	4 588 519
	2016	373	5 813 840	1 238 530	4 575 309
	2017	388	6 364 350	1 309 463	5 054 887

T 12-2. Vybrané ukazovatele za priemyselné závody ¹⁾
Selected indicators of industrial establishments ¹⁾

dokončenie

End of table

SR / oblasť / kraj (okres) SR / Area / Region (District)	Rok Year	Počet závodov Number of establishments	Hrubý obrat (tis. EUR) Gross output (thous. EUR)	Pridaná hodnota (tis. EUR) Value added (thous. EUR)	Medzisúprava (tis. EUR) Intermediate consumption (thous. EUR)
Stredné Slovensko	2013	619	14 560 367	2 752 028	11 808 339
	2014	631	15 020 903	2 876 994	12 143 909
	2015	643	16 406 532	3 183 321	13 223 211
	2016	672	17 155 473	3 272 685	13 882 788
	2017	693	17 489 639	3 380 783	14 108 856
Žilinský kraj	2013	359	11 410 437	1 996 079	9 414 358
	2014	366	11 711 550	2 124 468	9 587 082
	2015	369	12 991 384	2 289 378	10 702 007
	2016	378	13 924 265	2 388 843	11 535 422
	2017	392	13 822 406	2 410 464	11 411 941
Banskobystrický kraj	2013	260	3 149 930	755 949	2 393 980
	2014	265	3 309 353	752 526	2 556 827
	2015	274	3 415 147	893 943	2 521 204
	2016	294	3 231 208	883 842	2 347 366
	2017	301	3 667 233	970 319	2 696 914
Východné Slovensko	2013	520	9 743 603	1 777 490	7 966 113
	2014	530	9 557 146	1 984 720	7 572 426
	2015	530	9 868 271	2 192 705	7 675 566
	2016	584	10 033 966	2 391 527	7 642 439
	2017	622	10 918 128	2 587 160	8 330 968
Prešovský kraj	2013	279	2 843 491	532 134	2 311 356
	2014	282	3 026 494	594 853	2 431 641
	2015	285	3 208 176	728 335	2 479 841
	2016	334	3 374 884	817 184	2 557 700
	2017	356	3 589 952	865 085	2 724 867
Košícký kraj	2013	241	6 900 112	1 245 356	5 654 756
	2014	248	6 530 652	1 389 867	5 140 785
	2015	245	6 660 095	1 464 370	5 195 725
	2016	250	6 659 082	1 574 343	5 084 739
	2017	266	7 328 176	1 722 075	5 606 101

¹⁾ údaje z ročného závodného výkazu / Data from annual establishment report

zdroj / Source: ŠÚ SR, DATAcube. (pm3002rr)

G 12-1. Vývoj tržieb za vlastné výkony a tovar v krajoch
Development of turnover in regions

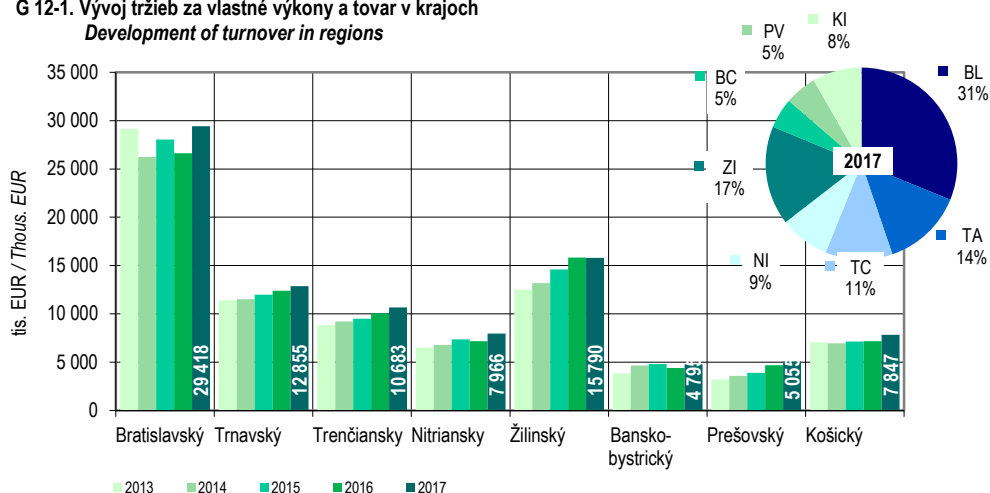

G 12-2. Vývoj priemerného počtu zamestnaných osôb v krajoch
Development of average number of employed persons in regions

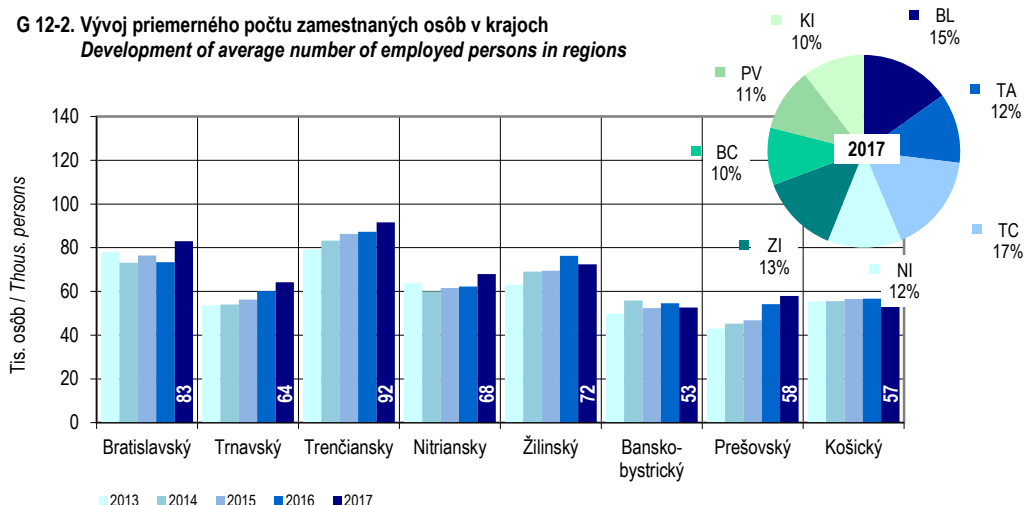

G 12-3. Vývoj produktivity práce z tržieb za vlastné výkony a tovar v krajoch
Development of labour productivity from turnover in regions

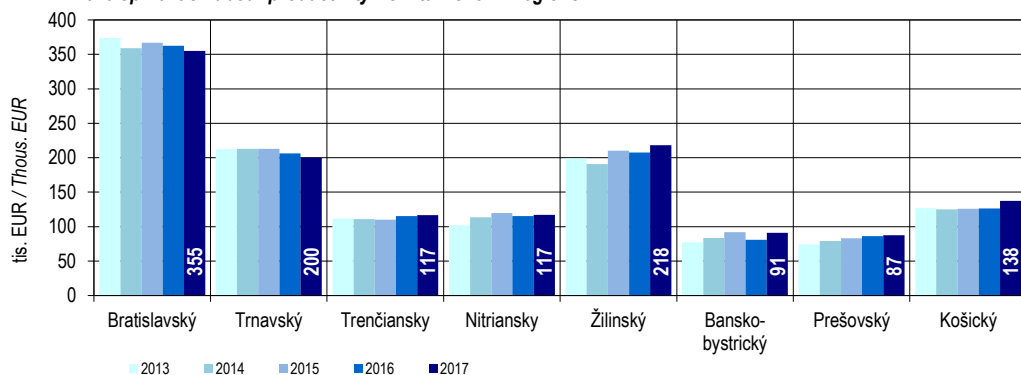

13

ENERGETIKA

ENERGY

Metodické vysvetlivky

Spotreba jednotlivých druhov palív a energie (čierna a hnedé uhlie, koks, nafta, vykurovacie oleje, zemný plyn, elektrina a teplo) v naturálnych jednotkách predstavuje výrobnú aj nevýrobnú spotrebu vrátane vsádzkovej a prevádzkovej spotreby v procesoch výroby elektriny a tepla a v procesoch zušľachtovania palív, pri nafta a benzínoch vrátane spotreby v cestnej automobilovej doprave.

Údaje sú zisťované vo vybraných odvetviach (poľnohospodárstvo, lesníctvo, doprava, priemysel a stavebníctvo) podnikovou metódou za organizácie s počtom zamestnancov 20 a viac.

Methodological notes

Consumption of individual types of fuels and energy (hard and brown coal, coke, diesel oil, fuel oils, natural gas, electricity and heat) in natural units represents a productive and non-productive consumption including charging and operating consumption in processes of electricity and heat production and improvement processes of fuels, natural gas and petrol including consumption in road automobile transport.

Data is surveyed in selected branches (agriculture, forestry, transport, industry and construction) using enterprise methodology for organizations with number of employees 20 and more.

Zdroj údajov

Publikované údaje sú výsledkom spracovaní ŠÚ SR. Širšie informácie možno získať v publikácii Energetika.

Source

All published data is the result of the SO SR processing. Further information is provided in publication Energy.

T 13-1. Spotreba vybraných druhov palív, elektriny a tepla ¹⁾

(za poľnohospodárstvo, lesníctvo, dopravu, priemysel a stavebníctvo)

Consumption of selected fuels, electricity and heat ¹⁾

(on agriculture, forestry, transport, industry and construction)

SR / oblasť / kraj (okres) SR / Area / Region (District)	Rok Year	Elektrina (MWh) Electricity (Megawatthour)	Čierne, hnedé uhlie, koks (t) Hard, brown coal, coke (t)	Zemný plyn (1000 m ³) Natural gas (thousand m ³)	Motorová nafta (t) Diesel oil (t)	Vykurovacie oleje (t) Fuel oils (t)	Teplo (GJ) Heat (Gigajoule)
SR spolu / SR in total	2013	16 778 485	8 048 196	3 153 935	496 420	468 346	264 642 392
	2014	16 834 883	7 833 440	2 633 141	588 531	172 620	258 812 364
	2015	17 062 629	7 825 048	2 676 070	587 922	221 980	259 206 579
	2016	16 751 859	7 705 785	2 733 040	600 499	251 041	255 535 663
	2017	17 355 687	7 766 840	2 692 757	610 337	227 431	257 851 743
Bratislavský kraj	2013	4 819 631	2 392 359	1 216 428	118 773	464 700	213 948 453
	2014	4 120 107	2 130 985	926 447	133 611	170 031	203 263 680
	2015	5 001 749	2 208 514	888 886	151 627	220 199	200 342 134
	2016	4 328 687	2 049 309	956 832	147 365	248 435	197 495 387
	2017	4 284 686	2 038 420	861 671	151 369	225 856	200 596 805
Bratislavský kraj	2013	4 819 631	2 392 359	1 216 428	118 773	464 700	213 948 453
	2014	4 120 107	2 130 985	926 447	133 611	170 031	203 263 680
	2015	5 001 749	2 208 514	888 886	151 627	220 199	200 342 134
	2016	4 328 687	2 049 309	956 832	147 365	248 435	197 495 387
	2017	4 284 686	2 038 420	861 671	151 369	225 856	200 596 805
Západné Slovensko	2013	3 461 582	119 492	1 109 564	180 358	359	11 099 093
	2014	4 268 641	108 343	974 337	225 655	195	10 377 928
	2015	3 784 115	119 433	1 041 986	210 174	97	11 283 478
	2016	4 025 314	118 396	1 034 999	231 413	146	12 006 994
	2017	4 123 682	121 260	1 074 122	236 546	93	11 608 506
Trnavský kraj	2013	912 624	40 014	236 326	67 157	31	2 972 275
	2014	1 530 598	37 587	261 227	85 161	1	2 610 027
	2015	1 025 169	45 311	200 530	77 400	18	2 791 080
	2016	1 076 363	36 502	214 671	92 880	4	2 799 643
	2017	991 885	39 582	215 089	80 436	11	2 211 031
Trenčiansky kraj	2013	1 639 960	78 862	239 152	49 675	270	5 119 811
	2014	1 772 223	70 159	225 484	58 322	131	5 207 272
	2015	1 757 682	73 517	239 506	56 691	79	5 462 148
	2016	1 888 457	81 375	245 656	57 371	142	6 086 235
	2017	1 963 236	81 136	254 254	64 950	64	6 189 438
Nitriansky kraj	2013	908 998	616	634 086	63 526	58	3 007 007
	2014	965 820	597	487 626	82 172	63	2 560 629
	2015	1 001 264	605	601 950	76 083	-	3 030 250
	2016	1 060 494	519	574 672	81 162	-	3 121 116
	2017	1 168 561	542	604 779	91 160	18	3 208 037

T 13-1. Spotreba vybraných druhov palív, elektriny a tepla ¹⁾

(za poľnohospodárstvo, lesníctvo, dopravu, priemysel a stavebníctvo)

Consumption of selected fuels, electricity and heat ¹⁾

(on agriculture, forestry, transport, industry and construction)

dokončenie

End of table

SR / oblasť / kraj (okres) SR / Area / Region (District)	Rok Year	Elektrina (MWh) Electricity (Megawatthour)	Čierne, hnedé uhlie, koks (t) Hard, brown coal, coke (t)	Zemný plyn (1000 m ³) Natural gas (thousand m ³)	Motorová nafta (t) Diesel oil (t)	Vykurovacie oleje (t) Fuel oils (t)	Teplo (GJ) Heat (Gigajoule)
Stredné Slovensko	2013	5 446 527	501 613	388 394	104 366	105	11 242 830
	2014	5 436 583	454 876	334 096	127 477	70	17 329 116
	2015	5 464 920	472 277	342 040	126 967	24	18 589 740
	2016	5 543 769	479 261	365 089	125 284	27	19 410 015
	2017	5 866 260	478 629	363 510	121 860	39	18 093 972
Žilinský kraj	2013	2 126 511	331 623	146 805	46 329	45	6 730 612
	2014	2 050 980	312 640	112 443	59 467	18	12 652 792
	2015	2 067 602	343 633	125 582	62 257	-	14 353 746
	2016	2 109 100	349 783	142 663	62 487	-	14 418 034
	2017	2 351 330	345 194	132 055	60 876	11	12 937 682
Banskobystrický kraj	2013	3 320 016	169 990	241 589	58 037	60	4 512 218
	2014	3 385 603	142 236	221 653	68 010	52	4 676 324
	2015	3 397 318	128 644	216 458	64 710	24	4 235 994
	2016	3 434 669	129 478	222 426	62 797	27	4 991 981
	2017	3 514 930	133 435	231 455	60 984	28	5 156 290
Východné Slovensko	2013	3 050 745	5 034 732	439 549	92 923	3 182	28 352 016
	2014	3 009 552	5 139 236	398 261	101 788	2 324	27 841 640
	2015	2 811 845	5 024 824	403 158	99 154	1 660	28 991 227
	2016	2 854 089	5 058 819	376 120	96 437	2 433	26 623 267
	2017	3 081 059	5 128 531	393 454	100 562	1 443	27 552 460
Prešovský kraj	2013	634 227	179 123	121 874	42 348	3 164	7 020 543
	2014	646 646	195 504	111 725	48 472	2 305	6 750 294
	2015	644 741	199 006	120 569	52 940	1 646	7 973 253
	2016	644 545	163 547	123 883	50 727	2 423	6 777 918
	2017	733 768	170 387	125 747	50 972	1 331	6 841 192
Košícký kraj	2013	2 416 518	4 855 609	317 675	50 575	18	21 331 473
	2014	2 362 906	4 943 732	286 536	53 316	19	21 091 346
	2015	2 167 104	4 825 818	282 589	46 214	14	21 017 974
	2016	2 209 544	4 895 272	252 237	45 710	10	19 845 349
	2017	2 347 291	4 958 144	267 707	49 590	112	20 711 268

¹⁾ za podniky s počtom zamestnancov 20 a viac / For enterprises with 20 and more employees

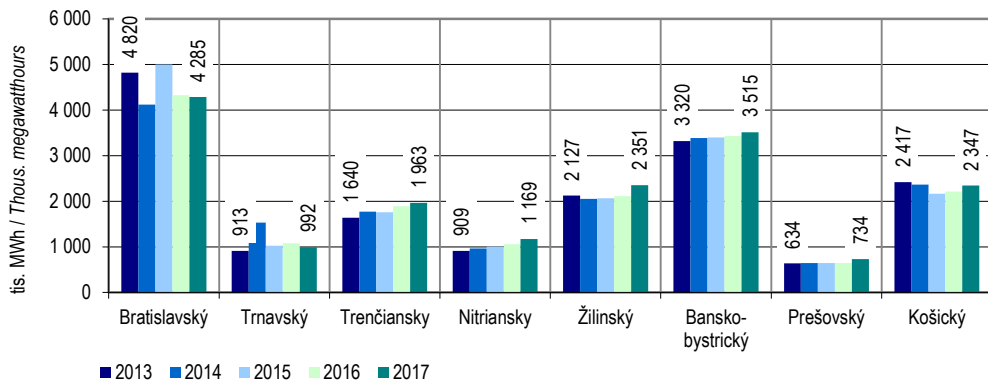
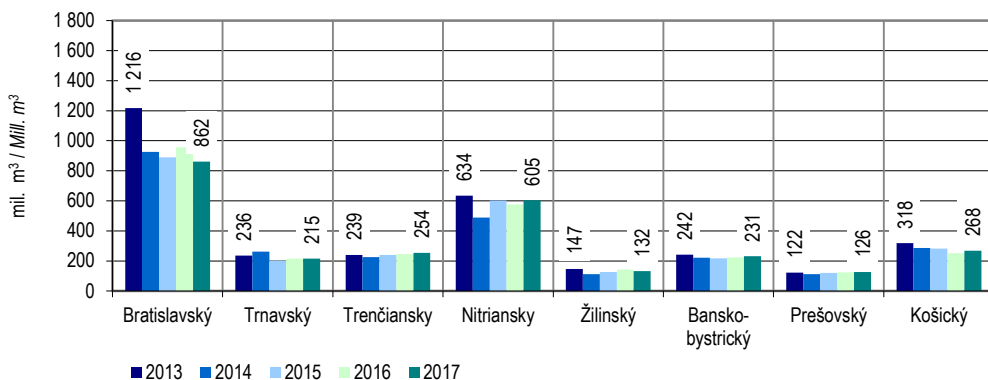
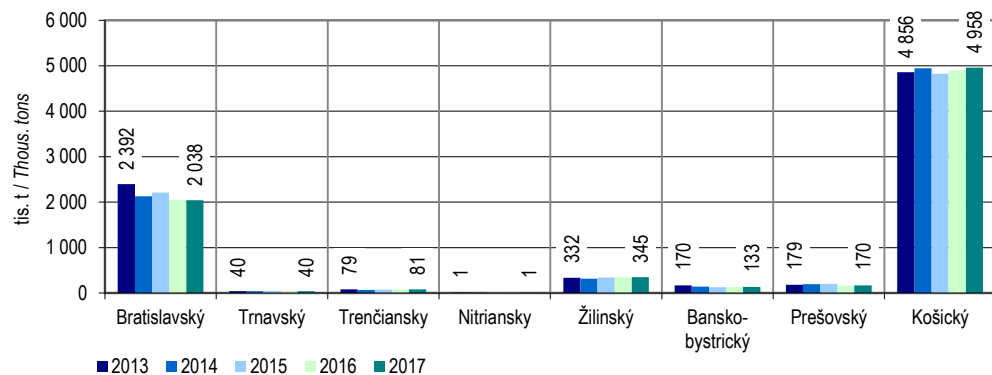
G 13-1. Vývoj spotreby elektriny v krajoch ¹⁾Development of electricity consumption in regions ¹⁾G 13-2. Vývoj spotreby zemného plynu v krajoch ¹⁾Development of natural gas consumption in regions ¹⁾G 13-3. Vývoj spotreby čierneho uhlia, hnedého uhlia a koksu v krajoch ¹⁾Development of hard coal, brown coal and coke consumption in regions ¹⁾

¹⁾ za poľnohospodárstvo, lesníctvo, dopravu, priemysel a stavebníctvo; v podnikoch s počtom zamestnancov 20 a viac /

On agriculture, forestry, transport, industry and construction; for enterprises with 20 and more employees

14

STAVEBNÍCTVO

CONSTRUCTION

Metodické vysvetlivky

Do produkcie odvetvia **stavebníctva** sa zahŕňa stavebná produkcia vykonaná na území Slovenskej republiky a v zahraničí dodávateľskými stavebnými podnikmi s prevažujúcou stavebnou činnosťou, registrovanými v SR (vrátane živnostníkov) a stavebnými závodmi nestavebných podnikov. Prevažujúca stavebná činnosť je určená registrovanou príslušnosťou podniku k divíziám 41, 42 a 43 klasifikácie SK NACE Rev. 2.

Údaje sú získavané z Ročného výkazu produkčných odvetví v podnikoch s počtom zamestnancov 20 a viac, Ročného výkazu produkčných odvetví v malých podnikoch s počtom zamestnancov do 19 osôb a odhadov za živnostníkov. Sú vykazované podľa sídla podniku. Na krajskej úrovni sú dostupné za všetky podniky vrátane odhadov za živnostníkov, ale bez nestavebných podnikov. Na okresnej úrovni sú vykazované iba za podniky s počtom zamestnancov 20 a viac.

Údaje o začatých, rozostavaných a dokončených **bytoch** sa zisťujú štvrťročným výkazom za obce, resp. stavebné úrady. Ukazovatele výkazu sú vymedzené v súlade so zákonom č. 50/1976 Zb. v znení neskorších predpisov, STN 73 4301 a nariadeniami EÚ.

Definície

Stavebná produkcia zahŕňa práce na výstavbe, prestavbe, rozšírení, obnove, opravách a údržbe stavebných objektov, vrátane montážnych prác stavebných konštrukcií a hodnoty zabudovaného materiálu. Stavebnú produkciu tvoria okrem dodávateľských stavebných podnikov aj nestavebné podniky svojimi stavebnými závodmi. Dodávateľ stavebnej produkcie vykonáva dohodnutý rozsah stavebných prác buď vlastnými kapacitami alebo prostredníctvom poddodávok stavebnej produkcie od iných stavebných alebo nestavebných podnikov. Môže tiež vykonávať stavebné práce v poddodávke pre iné stavebné podniky alebo nestavebné podniky. V tomto zmysle sa zásadne rozlišuje objem stavebnej produkcie vykonanej vlastnými zamestnancami a objem stavebnej produkcie podľa dodávateľských zmlúv.

Stavebná produkcia vykonaná vlastnými zamestnancami zahŕňa objem stavebnej produkcie, ktorý podnik realizoval zamestnancami zahrnutými do evidenčného počtu (vrátane produktívnej práce učňov), ako aj osobami pracujúcimi v podniku na dohodu na stavebných prácach. Okrem stavebnej produkcie vykonanej pre priamych investorov (odberateľov) sem patrí aj produkcia vykonaná pre vlastnú investičnú výstavbu a produkcia pre iných

Methodological notes

The production of the **construction** branch covers construction production realized by supplier construction enterprises with the major construction activity registered in the Slovak Republic (including self-employed persons) and construction establishments of non-construction enterprises on the territory of the Slovak Republic and abroad. Predominant construction activity of enterprise is determined by the registration to divisions 41, 42, 43 of the classification SK NACE Rev. 2.

Data is obtained from the Annual statement on production branches in enterprises with number of employees 20 and more, the Annual statement on production branches in small enterprises with number of employees up to 19 and estimates for self-employed persons. It is defined by the seat of enterprise. At the NUTS 3 level data is available for all enterprises including estimates for self-employed persons, excluding non-construction enterprises. At the LAU 1 level it is defined only for enterprises with 20 and more employees.

Data on started, under construction and completed **dwellings** is obtained from the quarterly statement for municipalities or construction offices. Indicators in the statement are defined according to the Act No 50/1976 Coll. in wording of later rules, STN 73 4301 and regulations of the EU.

Definitions

Construction production involves works on building, rebuilding, extension, renovation, repairs and maintenance of construction objects including assembly works of building constructions and values of inbuilt materials. Construction production is created by not only supplier construction enterprises but also non-construction enterprises with construction establishments. Supplier of construction production carries out agreed extent of construction works either by own capacities or through the subdeliveries of construction production from other construction or non-construction enterprises. He can realize also construction activities in subdelivery for other construction or non-construction enterprises. In terms of that there is basic difference between the volume of construction production carried out by own employees and the volume of contractually agreed construction production.

Construction production carried out by own employees covers the value of construction production carried out by employees included in the registered number of employees of construction enterprise (including productive work of apprentices) as well as persons working with the enterprise upon contract. Besides construction production carried out for the direct contractors (purchasers), the value of construction production consists of works carried

dodávateľov stavebnej produkcie, vrátane produkcie vykonanej v zahraničí.

Stavebná produkcia podľa dodávateľských zmlúv je hodnota stavebnej produkcie realizovanej na základe zmluvy o dodávke pre odberateľa, vrátane produkcie vykonanej poddodávateľmi. Ide teda o súčet všetkých výkonov (stavebnej produkcie) vlastných a cudzích (od subdodávateľov) účtovateľných dodávateľom konečnému odberateľovi.

Produktivita práce zo stavebnej produkcie vykonanej vlastnými zamestnancami je vyjadrená podielom stavebnej produkcie vykonanej vlastnými zamestnancami, ktorý pripadá na jedného zamestnanca.

Produktivita práce zo stavebnej produkcie podľa dodávateľských zmlúv je vyjadrená podielom stavebnej produkcie podľa dodávateľských zmlúv, ktorý pripadá na jedného zamestnanca.

Priemerný evidenčný počet zamestnancov v osobách zahŕňa stálych i dočasných zamestnancov, ktorí sú v pracovnom, resp. služobnom pomere k organizácii bez ohľadu na to, či sú skutočne prítomní v práci alebo nie, napr. pre chorobu, dovolenku na zotavenie a pod., a tiež zamestnanci, ktorí nepracovali, napr. v dôsledku prestojov, štrajku, výluky. Patria sem tiež zamestnanci s kratším pracovným časom, a to i vtedy, keď ich pracovný čas nie je rozvrhnutý na všetky pracovné dni a zamestnanci, ktorí v organizácii vykonávajú prácu len príležitostne na výzvu a podľa potrieb organizácie. Nepatria sem osoby na materskej dovolenke, učni a študenti na prevádzkovej praxi, súkromní podnikatelia a ich spoločníci, osoby s ktorými bola uzavretá dohoda o práci vykonanej mimo pracovného pomeru.

Zamestnané osoby sú zamestnanci a podnikatelia.

Priemerná hrubá nominálna mesačná mzda zahŕňa plnenia, ktoré pripadajú na základnú (tarifnú) mzdu stanovenú podľa mzdových predpisov vrátane základných zložiek zmluvných platov a miezd za nadčasy, náhrady miezd za neopracovaný čas, mesačné a dlhodobé prémie a odmeny vyplatené v závislosti od výkonu a splnenia hodnotiacich kritérií, príplatky a doplatky za nadčasovú prácu, nočnú prácu, prácu v sobotu a nedeľu, sviatky, za zdraviu škodlivé prostredie, hluk, riziková a namáhavú prácu, naturálne mzdy vyjadrené v peňažnej forme a ostatné mzdy vo forme mzdových zvýhodnení, ktorých výška a periodicita sú vopred určené bez ohľadu na situáciu podniku.

Byt je obytná miestnosť alebo súbor obytných miestností s príslušenstvom usporiadaný do funkčného celku s vlastným uzavretím určený na trvalé bývanie.

out for own new construction as well as for the other suppliers of construction production including construction production carried out abroad.

Contractually agreed construction production is the value of construction production based on a delivery contract for a customer including production carried out by sub-suppliers. It is the sum of all outputs of construction production, own and other (from sub-suppliers) accountable by supplier to final customer.

Labour productivity of construction production carried out by own employees is expressed as the ratio of construction production carried out by own employees falling on one employee.

Labour productivity of contractually agreed construction production is expressed as the ratio of contractually agreed construction production carried out by own employees falling on one employee.

Average registered number of employees in persons includes permanent and temporary employees who have a contract of employment or service with the employing organisation regardless they were really at work or not, e.g. due to illness, recovery holidays etc. and also the employees who were not working e.g. due to work stoppage, strikes or disputes as well as part-time employees, employees who had their working time not divided into each working day and employees carried out the work only occasionally on call or by needs of organisation. Excluded are persons on maternity leave, apprentices and students in practice, private entrepreneurs and their associates, persons with the agreement on work performed outside an employment relationship.

Employed persons are employees and self-employed persons.

Average gross nominal monthly wage consists of basic (tariff) wage set by wage rules including basic components of contracted wages and salaries for working overtime, payments for time not worked, monthly and longterm bonuses and allowances paid according to the performance and evaluation criteria, special premium payments for overtime, for night work, work during Saturdays and Sundays, holidays, for environment damaging health, noise, risky and hard work, in-kind wages expressed in financial form and other wages in the form of wage allowances with amount and periodicity predetermined regardless to the situation in enterprise.

Dwelling is a room or group of rooms with equipment arranged into functional unit with own closing for permanent living.

Dokončené byty sú tie, ktorých užívateľská schopnosť po ukončení výstavby bola potvrdená vydaním kolaudačného rozhodnutia. Sú to dokončené byty v budovách určených na bývanie, t. j. v obytných domoch, v rodinných domoch a v polyfunkčných budovách. Počty izieb v dokončených bytoch sú uvádzané na základe kolaudačných rozhodnutí. Rodinný dom je budova určená predovšetkým na rodinné bývanie so samostatným vstupom z verejnej komunikácie; môže mať najviac tri byty, dve nadzemné podlažia a podkrovia. Patria sem aj byty v stavbách neurčených na bývanie, napríklad v administratívnych budovách, bankách, poštách, staniciach. Dokončené byty zahŕňajú byty získané novou výstavbou, rekonštrukciou alebo inou stavebnou úpravou.

Rozostavané byty sú tie, ktorých výstavba sa začala a do konca sledovaného obdobia neboli dokončené.

Začaté byty sú tie, ktorých výstavba sa začala v danom roku na základe vydaného stavebného povolenia.

Priemerná obytná plocha dokončeného bytu je súčet plôch všetkých obytných miestností bytu v m².

Completed dwellings are those that were passed as acceptable by an approving officer after construction completion. It refers to completed dwellings in constructions intended for living, i. e. in housing buildings, family houses and polyfunctional buildings. Number of rooms in completed dwellings is defined on the basis of house inspection decisions. Family house is a building for family living with the single entrance from the public communication; it can have no more than three dwellings, two above-ground floors and the attic. There are included also dwellings in constructions undisposed for living, for example in administrative buildings, banks, posts, stations. Completed dwellings refer to dwellings acquired by new construction, improvements or another construction repairs.

Dwellings under construction are those that started to be constructed and not completed to the end of reference period.

Dwellings started are those that started to be constructed in reference year according to the building permission.

Average living area of completed dwelling is the sum of area of all rooms in m².

Zdroj údajov

Všetky publikované údaje sú výsledkom spracovania ŠÚ SR.

Širšie informácie možno získať v publikáciách Stavebná produkcia, zamestnanci a mzdy v stavebných podnikoch, Stav zákaziek a finančné ukazovatele stavebných podnikov a Ročenka stavebníctva.

Source

All published data is the result of the SO SR processing.

Further information is provided in publication Construction Production, Employees and Wages in Construction Enterprises, Stock of Orders and Financial Indicators of Construction Enterprises and Yearbook of Construction.

T 14-1. Vybrané ukazovatele v stavebníctve ¹⁾Selected indicators in construction ¹⁾

SR / oblasť / kraj SR / Area / Region	Rok Year	Stavebná produkcia (tis. EUR, b. c.) Construction production (thous. EUR, curr. p.)		Produktivita práce na zamestnanú osobu zo stavebnej produkcie (EUR) Labour productivity per employed person from construction production (EUR)		Priemerný počet zamestnaných osôb (osoby) Average number of employed persons (persons)	Priemerná hrubá nominálna mesačná mzda (EUR) Average gross nominal monthly wage (EUR)
		vykonaná vlastnými zamestnancami Carried out by own employees	podľa dodávateľských zmlúv Contractually agreed	vykonaná vlastnými zamestnancami Carried out by own employees	podľa dodávateľských zmlúv Contractually agreed		
SR spolu / SR in total	2013	4 611 286	6 184 005	29 145	39 085	158 219	607
	2014	4 554 194	6 159 797	29 371	39 726	155 058	624
	2015	5 453 133	7 967 138	35 427	51 759	153 928	634
	2016	4 885 883	7 190 816	31 074	45 733	157 236	639
	2017	5 102 622	7 793 786	31 376	47 923	162 631	646
Bratislavský kraj	2013	1 157 928	1 800 663	50 859	79 090	22 767	990
	2014	1 385 815	2 421 600	54 297	94 879	25 523	890
	2015	1 913 070	3 524 822	75 504	139 116	25 337	954
	2016	1 641 889	3 147 504	63 889	122 476	25 699	975
	2017	1 784 817	3 550 152	71 080	141 385	25 110	1 071
Bratislavský kraj	2013	1 157 928	1 800 663	50 859	79 090	22 767	990
	2014	1 385 815	2 421 600	54 297	94 879	25 523	890
	2015	1 913 070	3 524 822	75 504	139 116	25 337	954
	2016	1 641 889	3 147 504	63 889	122 476	25 699	975
	2017	1 784 817	3 550 152	71 080	141 385	25 110	1 071
Západné Slovensko	2013	1 237 173	1 612 689	24 077	31 384	51 385	510
	2014	1 175 741	1 435 203	23 840	29 101	49 318	517
	2015	1 256 549	1 507 415	25 894	31 063	48 527	531
	2016	1 219 609	1 658 044	24 878	33 822	49 023	560
	2017	1 246 273	1 703 107	24 430	33 384	51 015	544
Trnavský kraj	2013	404 868	506 188	23 040	28 805	17 573	488
	2014	401 007	404 353	23 452	23 648	17 099	506
	2015	428 147	418 817	25 408	24 854	16 851	510
	2016	425 235	492 213	25 055	29 001	16 972	538
	2017	441 584	520 118	24 913	29 344	17 725	517
Trenčiansky kraj	2013	387 022	503 431	23 885	31 069	16 204	533
	2014	344 864	445 675	23 069	29 813	14 949	520
	2015	364 287	456 340	25 104	31 448	14 511	544
	2016	352 961	513 208	24 382	35 452	14 476	571
	2017	348 887	472 730	23 364	31 658	14 932	549
Nitriansky kraj	2013	445 283	603 069	25 288	34 249	17 608	510
	2014	429 869	585 175	24 892	33 884	17 270	525
	2015	464 115	632 257	27 038	36 834	17 165	539
	2016	441 413	652 624	25 116	37 134	17 575	572
	2017	455 803	710 260	24 829	38 690	18 358	564

T 14-1. Vybrané ukazovatele v stavebníctve ¹⁾Selected indicators in construction ¹⁾

dokončenie

End of table

SR / oblasť / kraj SR / Area / Region	Rok Year	Stavebná produkcia (tis. EUR, b. c.) Construction production (thous. EUR, curr. p.)		Produktivita práce na zamestnanú osobu zo stavebnej produkcie (EUR) Labour productivity per employed person from construction production (EUR)		Priemerný počet zamestnaných osôb (osoby)	Priemerná hrubá nominálna mesačná mzda (EUR)
		vykonaná vlastnými zamestnancami Carried out by own employees	podľa dodávateľských zmlúv Contractually agreed	vykonaná vlastnými zamestnancami Carried out by own employees	podľa dodávateľských zmlúv Contractually agreed	Average number of employed persons (persons)	Average gross nominal monthly wage (EUR)
Stredné Slovensko	2013	1 162 207	1 441 725	26 519	32 897	43 825	542
	2014	978 071	1 061 625	24 113	26 173	40 561	517
	2015	1 055 106	1 299 891	25 738	31 709	40 994	541
	2016	999 142	1 170 300	23 575	27 614	42 381	567
	2017	997 306	1 222 969	23 008	28 215	43 345	558
Žilinský kraj	2013	800 213	1 005 631	26 397	33 174	30 314	556
	2014	625 234	698 537	22 736	25 402	27 499	521
	2015	685 538	891 430	24 323	31 629	28 184	548
	2016	683 316	869 083	23 317	29 656	29 305	573
	2017	675 260	865 174	22 523	28 858	29 980	567
Banskobystrický kraj	2013	361 995	436 094	26 792	32 277	13 511	510
	2014	352 837	363 088	27 012	27 797	13 062	509
	2015	369 568	408 461	28 851	31 887	12 810	528
	2016	315 826	301 217	24 153	23 036	13 076	553
	2017	322 046	357 796	24 096	26 771	13 365	538
Východné Slovensko	2013	1 053 977	1 328 960	26 191	33 024	40 242	534
	2014	1 014 568	1 241 369	25 584	31 303	39 656	547
	2015	1 228 407	1 635 010	31 442	41 849	39 070	589
	2016	1 025 242	1 214 968	25 546	30 274	40 133	588
	2017	1 074 226	1 317 557	24 889	30 526	43 161	541
Prešovský kraj	2013	549 315	695 430	21 573	27 311	25 463	462
	2014	541 445	539 334	21 422	21 339	25 275	479
	2015	604 317	656 924	24 364	26 485	24 804	522
	2016	551 912	525 418	21 757	20 713	25 367	508
	2017	552 038	580 256	19 769	20 780	27 924	460
Košický kraj	2013	504 662	633 530	34 148	42 868	14 779	641
	2014	473 122	702 035	32 898	48 816	14 381	651
	2015	624 090	978 086	43 746	68 560	14 266	690
	2016	473 330	689 550	32 055	46 698	14 766	706
	2017	522 188	737 301	34 271	48 389	15 237	670

¹⁾ podľa sídla podniku, vrátane odhadu za živnostníkov bez nestavebných podnikov /

By the seat of enterprise, non-construction enterprises excluded

zdroj / Source: ŠÚ SR, DATAcube. (st3001rr)

T 14-2. Vybrané ukazovatele v stavebníctve za podniky s počtom zamestnancov 20 a viac ¹⁾Selected indicators in construction for enterprises with 20 and more employees ¹⁾

SR / oblasť / kraj (okres) SR / Area / Region (District)	Rok Year	Stavebná produkcia (tis. EUR, b. c.) Construction production (thous. EUR, curr. p.)		Produktivita práce na zamestnanca zo stavebnej produkcie (EUR) Labour productivity per employee from construction production (EUR)		Priemerný evidenčný počet zamestnancov (osoby) Average registered number of employees (persons)	Priemerná hrubá nominálna mesačná mzda (EUR) Average gross nominal monthly wage (EUR)
		vykonaná vlastnými zamestnancami Carried out by own employees	podľa dodávateľských zmlúv Contractually agreed	vykonaná vlastnými zamestnancami Carried out by own employees	podľa dodávateľských zmlúv Contractually agreed		
SR spolu / SR in total	2013	2 002 694	3 119 471	55 566	86 552	36 042	954
	2014	2 053 757	3 377 937	62 367	102 579	32 930	967
	2015	2 905 928	5 050 378	87 344	151 800	33 270	1 060
	2016	2 449 278	4 253 760	71 747	124 605	34 138	1 077
	2017	2 666 017	4 856 730	75 921	138 307	35 116	1 111
Bratislavský kraj	2013	930 612	1 474 530	80 494	127 540	11 561	1 291
	2014	1 033 514	1 695 123	91 648	150 317	11 277	1 278
	2015	1 531 191	2 651 639	134 253	232 492	11 405	1 377
	2016	1 311 889	2 266 008	107 632	185 912	12 189	1 355
	2017	1 454 816	2 649 914	117 467	213 963	12 385	1 449
Bratislavský kraj	2013	930 612	1 474 530	80 494	127 540	11 561	1 291
	2014	1 033 514	1 695 123	91 648	150 317	11 277	1 278
	2015	1 531 191	2 651 639	134 253	232 492	11 405	1 377
	2016	1 311 889	2 266 008	107 632	185 912	12 189	1 355
	2017	1 454 816	2 649 914	117 467	213 963	12 385	1 449
Západné Slovensko	2013	311 832	539 750	38 714	67 011	8 055	755
	2014	351 281	646 785	45 444	83 672	7 730	788
	2015	425 310	767 420	55 727	100 553	7 632	838
	2016	426 835	848 601	55 475	110 291	7 694	904
	2017	453 499	910 976	56 377	113 249	8 044	915
Trnavský kraj	2013	76 600	122 963	38 269	61 433	2 002	777
	2014	98 882	148 629	50 502	75 908	1 958	840
	2015	123 077	178 647	62 574	90 827	1 967	847
	2016	139 177	228 166	66 262	108 630	2 100	896
	2017	155 526	257 092	70 342	116 278	2 211	895
Trenčiansky kraj	2013	92 048	154 586	38 607	64 838	2 384	815
	2014	100 775	200 529	43 531	86 622	2 315	813
	2015	120 219	228 843	53 218	101 303	2 259	907
	2016	120 104	264 070	56 661	124 579	2 120	995
	2017	116 030	241 521	53 608	111 588	2 164	981
Nitriansky kraj	2013	143 185	262 200	39 027	71 466	3 669	704
	2014	151 624	297 628	43 860	86 094	3 457	742
	2015	182 014	359 930	53 438	105 672	3 406	786
	2016	167 554	356 365	48 230	102 578	3 474	854
	2017	181 944	412 363	49 595	112 403	3 669	889

T 14-2. Vybrané ukazovatele v stavebníctve za podniky s počtom zamestnancov 20 a viac ¹⁾Selected indicators in construction for enterprises with 20 and more employees ¹⁾

dokončenie

End of table

SR / oblasť / kraj (okres) SR / Area / Region (District)	Rok Year	Stavebná produkcia (tis. EUR, b. c.) Construction production (thous. EUR, curr. p.)		Produktivita práce na zamestnanca zo stavebnej produkcie (EUR) Labour productivity per employee from construction production (EUR)		Priemerný evidenčný počet zamestnancov (osoby) Average registered number of employees (persons)	Priemerná hrubá nominálna mesačná mzda (EUR) Average gross nominal monthly wage (EUR)
		vykonaná vlastnými zamestnancami Carried out by own employees	podľa dodávateľských zmlúv Contractually agreed	vykonaná vlastnými zamestnancami Carried out by own employees	podľa dodávateľských zmlúv Contractually agreed		
Stredné Slovensko	2013	384 331	569 250	49 007	72 587	7 842	855
	2014	289 072	420 844	51 583	75 097	5 604	839
	2015	366 203	655 009	60 590	108 373	6 044	918
	2016	318 050	526 498	50 422	83 468	6 308	965
	2017	316 214	584 221	50 007	92 390	6 323	1 001
Žilinský kraj	2013	270 873	410 971	48 758	73 976	5 556	918
	2014	162 847	256 621	46 782	73 721	3 481	904
	2015	228 213	439 180	56 907	109 513	4 010	973
	2016	222 983	400 048	51 993	93 279	4 289	1 018
	2017	214 927	410 088	49 990	95 383	4 299	1 065
Banskobystrický kraj	2013	113 457	158 279	49 614	69 214	2 287	700
	2014	126 225	164 222	59 456	77 354	2 123	732
	2015	137 990	215 829	67 852	106 126	2 034	809
	2016	95 067	126 450	47 084	62 627	2 019	853
	2017	101 287	174 133	50 043	86 034	2 024	866
Východné Slovensko	2013	375 920	535 941	43 797	62 440	8 583	779
	2014	379 890	615 185	45 665	73 949	8 319	799
	2015	583 224	976 309	71 224	119 228	8 189	932
	2016	392 504	612 653	49 388	77 089	7 947	906
	2017	441 488	711 619	52 789	85 088	8 363	883
Prešovský kraj	2013	128 800	194 154	31 479	47 452	4 092	604
	2014	121 147	184 968	30 771	46 982	3 937	633
	2015	181 427	301 763	47 965	79 779	3 783	815
	2016	135 739	182 102	39 512	53 008	3 435	729
	2017	135 865	230 260	33 710	57 131	4 030	696
Košícký kraj	2013	247 120	341 787	55 017	76 093	4 492	938
	2014	258 743	430 217	59 047	98 178	4 382	948
	2015	401 797	674 546	91 191	153 094	4 406	1 031
	2016	256 765	430 551	56 908	95 426	4 512	1 042
	2017	305 623	481 359	70 536	111 094	4 333	1 056

¹⁾ podľa sídla podniku / By the seat of enterprise

zdroj / Source: ŠÚ SR, DATAcube. (st3002rr)

T 14-3. Bytová výstavba



Housing construction

SR / oblasť / kraj (okres) SR / Area / Region (District)	Rok Year	Byty Dwellings					Priemerná obytná plocha dokončeného bytu (m ²) Average living area of completed dwelling (m ²)
		rozostavané k 1. 1. Under construction as at Jan.1	začaté Started	dokončené Completed	z toho / Of which: v rodinných domoch In family houses	rozostavané k 31. 12. Under construction as at Dec.31	
SR spolu / SR in total	2013	61 724	14 758	15 100	10 208	61 382	73,7
	2014	61 191	15 836	14 985	10 041	62 042	73,1
	2015	62 099	19 640	15 471	9 860	66 268	71,4
	2016	65 812	21 441	15 672	11 195	71 581	73,8
	2017	71 990	19 930	16 946	11 547	74 974	70,4
Bratislavský kraj	2013	11 666	4 109	3 568	2 166	12 207	74,8
	2014	12 237	3 893	3 591	1 934	12 539	77,1
	2015	12 915	7 079	4 746	2 242	15 248	67,7
	2016	15 894	6 834	4 548	2 756	18 180	69,8
	2017	18 702	5 072	5 637	2 928	18 137	63,0
Bratislavský kraj	2013	11 666	4 109	3 568	2 166	12 207	74,8
	2014	12 237	3 893	3 591	1 934	12 539	77,1
	2015	12 915	7 079	4 746	2 242	15 248	67,7
	2016	15 894	6 834	4 548	2 756	18 180	69,8
	2017	18 702	5 072	5 637	2 928	18 137	63,0
Západné Slovensko	2013	22 314	5 428	5 476	3 866	22 266	71,8
	2014	22 048	5 326	5 624	3 888	21 750	68,6
	2015	21 348	6 058	5 151	3 786	22 255	71,2
	2016	21 229	7 283	5 416	4 185	23 096	72,8
	2017	23 076	7 075	5 512	4 305	24 639	122,7
Trnavský kraj	2013	9 318	2 204	2 334	1 659	9 188	70,5
	2014	8 938	2 452	2 334	1 680	9 056	67,3
	2015	8 991	2 644	2 248	1 758	9 387	70,3
	2016	9 259	3 558	2 456	1 944	10 361	70,8
	2017	10 311	3 288	2 638	2 035	10 961	69,8
Trenčiansky kraj	2013	6 129	1 701	1 490	1 047	6 340	71,9
	2014	6 522	1 396	1 643	1 007	6 275	70,0
	2015	6 041	1 711	1 383	917	6 369	71,3
	2016	6 000	1 863	1 527	1 034	6 336	70,0
	2017	6 376	1 819	1 283	990	6 912	74,4
Nitriansky kraj	2013	6 867	1 523	1 652	1 160	6 738	73,7
	2014	6 588	1 478	1 647	1 201	6 419	68,5
	2015	6 316	1 703	1 520	1 111	6 499	72,1
	2016	5 970	1 862	1 433	1 207	6 399	79,4
	2017	6 389	1 968	1 591	1 280	6 766	73,6

T 14-3. Bytová výstavba

Housing construction

dokončenie

End of table

SR / oblasť / kraj (okres) SR / Area / Region (District)	Rok Year	Byty Dwellings					Priemerná obytná plocha dokončeného bytu (m ²) Average living area of completed dwelling (m ²)
		rozostavané k 1. 1. Under construction as at Jan.1	začaté Started	dokončené Completed	z toho / Of which: v rodinných domoch In family houses	rozostavané k 31. 12. Under construction as at Dec.31	
Stredné Slovensko	2013	14 757	2 538	2 703	1 996	14 592	76,5
	2014	14 660	3 601	2 897	2 070	15 364	69,6
	2015	15 481	3 112	2 730	1 868	15 863	72,0
	2016	15 909	3 424	2 927	2 143	16 406	76,5
	2017	16 370	3 849	2 756	2 177	17 463	79,2
Žilinský kraj	2013	10 140	1 525	1 682	1 416	9 983	80,9
	2014	10 079	1 999	1 954	1 497	10 124	80,5
	2015	10 195	2 042	1 616	1 325	10 621	79,7
	2016	10 492	2 074	1 874	1 522	10 692	79,8
	2017	10 656	2 573	1 898	1 557	11 331	80,8
Banskobystrický kraj	2013	4 617	1 013	1 021	580	4 609	69,1
	2014	4 581	1 602	943	573	5 240	58,8
	2015	5 286	1 070	1 114	543	5 242	64,3
	2016	5 417	1 350	1 053	621	5 714	70,5
	2017	5 714	1 276	858	620	6 132	75,8
Východné Slovensko	2013	12 987	2 683	3 353	2 180	12 317	73,6
	2014	12 246	3 016	2 873	2 149	12 389	78,6
	2015	12 355	3 391	2 844	1 964	12 902	76,3
	2016	12 780	3 900	2 781	2 111	13 899	79,6
	2017	13 842	3 934	3 041	2 137	14 735	73,4
Prešovský kraj	2013	7 251	1 588	1 957	1 216	6 882	70,9
	2014	6 891	1 519	1 659	1 238	6 751	80,6
	2015	6 723	1 976	1 570	1 184	7 129	75,9
	2016	7 088	1 877	1 648	1 239	7 317	76,6
	2017	7 281	2 282	1 576	1 315	7 987	76,4
Košícký kraj	2013	5 736	1 095	1 396	964	5 435	77,4
	2014	5 355	1 497	1 214	911	5 638	76,5
	2015	5 632	1 415	1 274	780	5 773	76,6
	2016	5 692	2 023	1 133	872	6 582	84,1
	2017	6 561	1 652	1 465	822	6 748	70,2

zdroj / Source: ŠÚ SR, DATAcube. (st3004rr, st3005rr)

T 14-4. Dokončené byty podľa počtu izieb



Completed dwellings by number of rooms

SR / oblasť / kraj (okres) SR / Area / Region (District)	Rok Year	Dokončené byty Completed dwellings				
		jednoizbové a garzónky <i>One-room and flatlets</i>	dvojitbové <i>Two-room</i>	trojitbové <i>Three-room</i>	štvoritbové <i>Four-room</i>	päť a viacizbové <i>Five-room and more</i>
SR spolu / SR in total	2013	1 102	2 479	3 849	4 676	2 994
	2014	1 002	2 571	3 796	4 903	2 713
	2015	1 101	2 689	4 113	5 032	2 536
	2016	855	2 299	4 055	5 800	2 663
	2017	1 289	2 660	4 365	6 040	2 592
Bratislavský kraj	2013	310	539	1 156	882	681
	2014	347	768	1 048	927	501
	2015	419	1 033	1 493	1 285	516
	2016	364	770	1 309	1 566	539
	2017	671	1 209	1 585	1 638	534
Bratislavský kraj	2013	310	539	1 156	882	681
	2014	347	768	1 048	927	501
	2015	419	1 033	1 493	1 285	516
	2016	364	770	1 309	1 566	539
	2017	671	1 209	1 585	1 638	534
Západné Slovensko	2013	307	990	1 368	1 909	902
	2014	392	938	1 445	2 094	755
	2015	315	741	1 400	2 007	688
	2016	218	748	1 480	2 234	736
	2017	254	644	1 537	2 359	718
Trnavský kraj	2013	88	408	636	861	341
	2014	95	381	694	852	312
	2015	83	349	603	906	307
	2016	73	345	701	1 022	315
	2017	105	326	803	1 127	277
Trenčiansky kraj	2013	104	228	302	472	384
	2014	154	352	363	488	286
	2015	124	205	305	489	260
	2016	101	276	331	524	295
	2017	55	167	261	509	291
Nitriansky kraj	2013	115	354	430	576	177
	2014	143	205	388	754	157
	2015	108	187	492	612	121
	2016	44	127	448	688	126
	2017	94	151	473	723	150

T 14-4. Dokončené byty podľa počtu izieb
Completed dwellings by number of rooms

dokončenie

End of table

SR / oblasť / kraj (okres) SR / Area / Region (District)	Rok Year	Dokončené byty Completed dwellings				
		jednoizbové a garzónky <i>One-room and flatlets</i>	dvojizbové <i>Two-room</i>	trojizbové <i>Three-room</i>	štvorizbové <i>Four-room</i>	päť a viacizbové <i>Five-room and more</i>
Stredné Slovensko	2013	231	345	532	891	704
	2014	140	516	618	937	686
	2015	157	430	641	885	617
	2016	162	400	634	1 015	716
	2017	157	319	504	1 039	737
Žilinský kraj	2013	68	115	363	607	529
	2014	63	289	399	655	548
	2015	55	166	327	589	479
	2016	61	193	358	712	550
	2017	74	215	328	696	585
Banskobystrický kraj	2013	163	230	169	284	175
	2014	77	227	219	282	138
	2015	102	264	314	296	138
	2016	101	207	276	303	166
	2017	83	104	176	343	152
Východné Slovensko	2013	254	605	793	994	707
	2014	123	349	685	945	771
	2015	210	485	579	855	715
	2016	111	381	632	985	672
	2017	207	488	739	1 004	603
Prešovský kraj	2013	153	428	402	537	437
	2014	80	217	347	547	468
	2015	93	238	324	505	410
	2016	92	252	367	524	413
	2017	59	203	315	617	382
Košícký kraj	2013	101	177	391	457	270
	2014	43	132	338	398	303
	2015	117	247	255	350	305
	2016	19	129	265	461	259
	2017	148	285	424	387	221

zdroj / Source: ŠÚ SR, DATAcube. (st3006rr)

M 14-1. Bytová výstavba v okresoch v roku 2017
Housing construction in districts in 2017

0 50 km

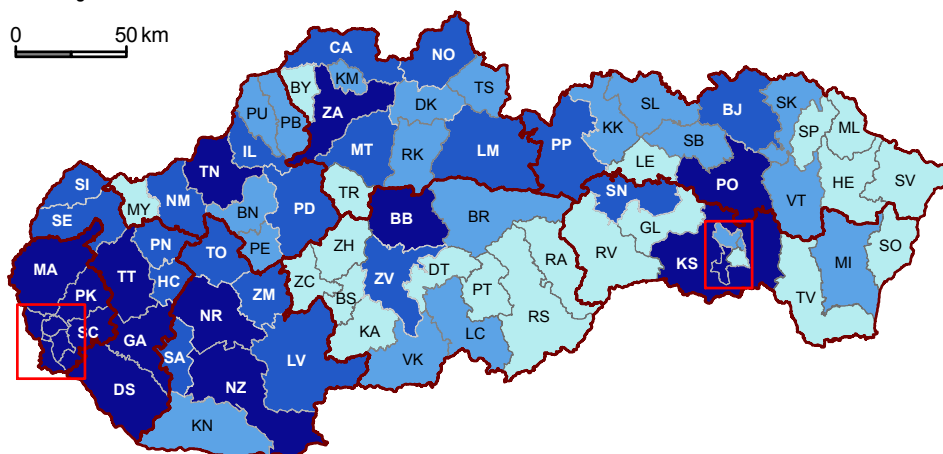

BA

KE

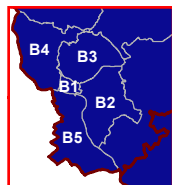

Dokončené byty k 31. 12.
Completed dwellings as at Dec. 31

3 - 59	140 - 213
60 - 139	214 - 1 651

SR: 16 946

M 14-2. Plocha dokončených bytov v okresoch k 31.12. 2017
Living area of completed dwellings in districts as at Dec. 31, 2017

0 50 km

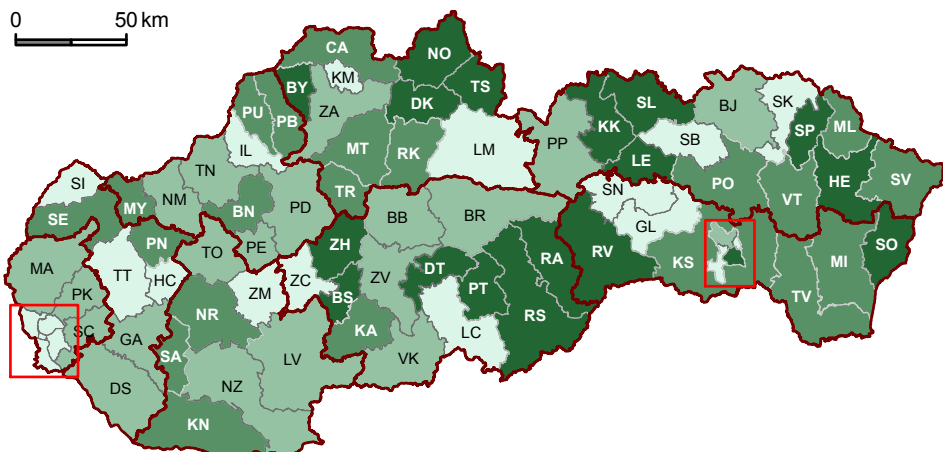

BA

KE

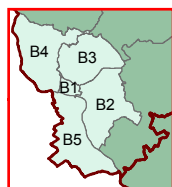

Priemerná obytná plocha dokončeného bytu v m²
Average living area of completed dwelling in m²

42,5 - 69,5	75,7 - 83,7
69,6 - 75,6	83,8 - 131,8

SR: 70,4

G 14-5. Vývoj stavebnej produkcie vykonanej vlastnými zamestnancami
Development of construction production carried out by own employees

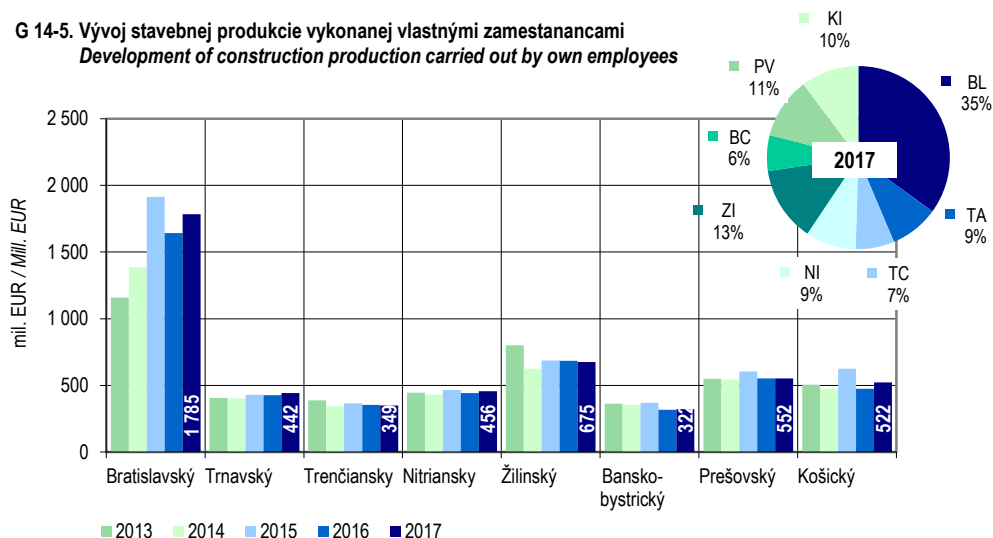

G 14-6. Vývoj priemerného evidenčného počtu zamestnaných osôb v krajoch
Development of average registered number of employed persons in regions

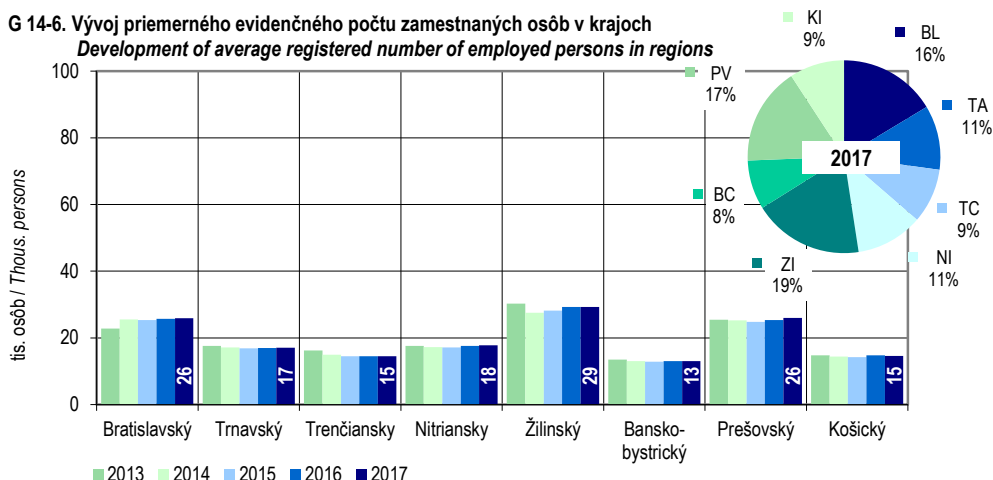

G 14-7. Vývoj produktivity práce (vlastní zamestnanci) zo základnej stavebnej výroby na zamestnanca v krajoch
Development of labour productivity (own employees) of construction production per employee in regions

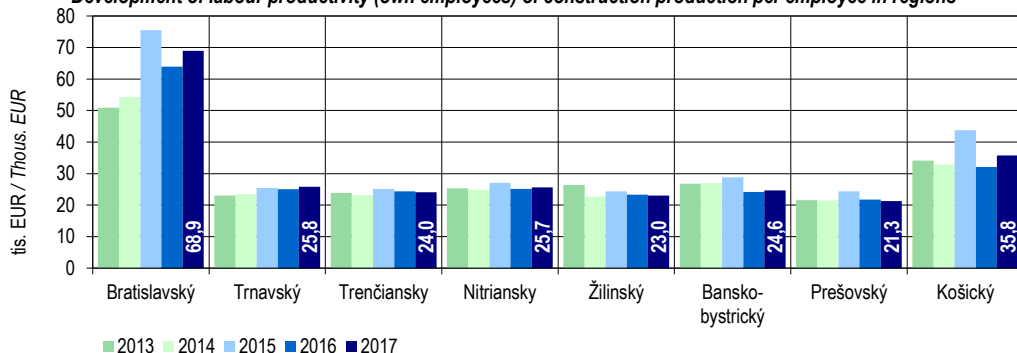

G 14-1. Byty - rozostavané v krajoch k 1. 1.

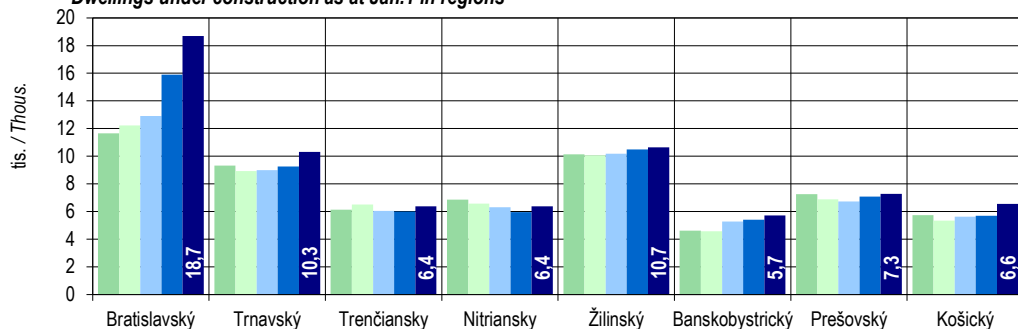
Dwellings under construction as at Jan.1 in regions

G 14-2. Byty - začaté v krajoch v danom roku

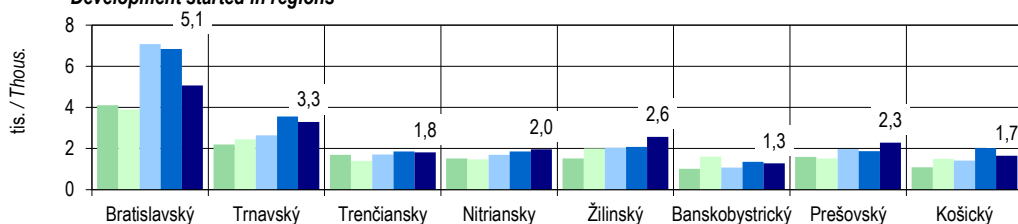
Development started in regions

G 14-3. Byty - dokončené v krajoch v danom roku

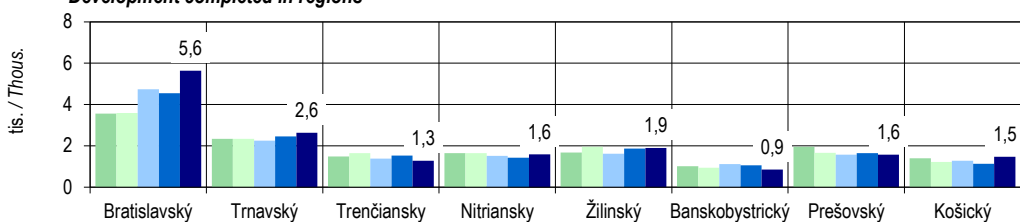
Development completed in regions

G 14-4. Byty rozostavané v krajoch k 31. 12.

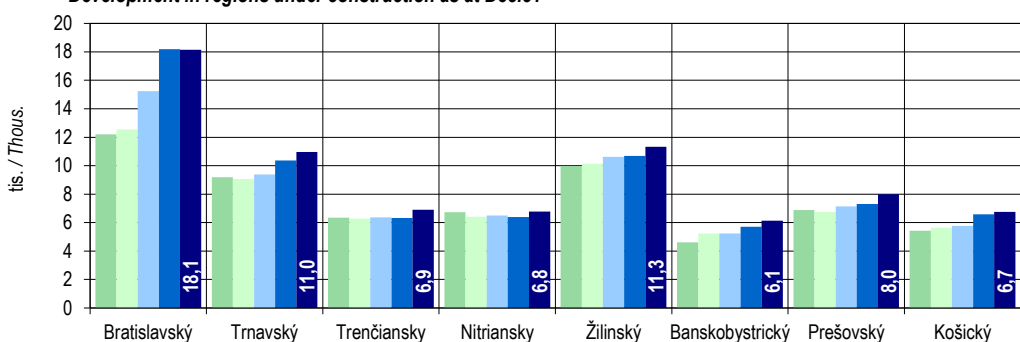
Development in regions under construction as at Dec.31

■ 2013 ■ 2014 ■ 2015 ■ 2016 ■ 2017

15

VNÚTORNÝ OBCHOD

INTERNAL TRADE

Metodické vysvetlivky

Do odvetvia **vnútorného obchodu** patria podnikateľské subjekty s prevažujúcou činnosťou:

- veľkoobchod, maloobchod a oprava motorových vozidiel a motocyklov
- veľkoobchod okrem motorových vozidiel a motocyklov
- maloobchod okrem motorových vozidiel a motocyklov.

Veľkoobchod, maloobchod a oprava motorových vozidiel a motocyklov zahŕňa všetky aktivity (s výnimkou výroby a požiariavania), súvisiace s motorovými vozidlami a motocyklami vrátane nákladných áut a kamiónov. Vylučuje maloobchodný predaj pohonných látok a mastiacich alebo chladiacich výrobkov.

Veľkoobchod okrem motorových vozidiel a motocyklov zahŕňa predaj nového a použitého tovaru na ďalší predaj a spracovanie, prípadne sprostredkovanie veľkoobchodu za sprostredkovateľskú províziu. Zahŕňa tiež zvyčajné manipulácie súvisiace s veľkoobchodom, ako zhromažďovanie, triedenie tovaru podľa kvality a veľkosti vo veľkých množstvách, prebalenie, fľaškovanie, redistribúciu v menších množstvách, skladovanie, chladenie a pod. Vylučuje veľkoobchodný predaj motorových vozidiel a príslušenstiev pre motorové vozidlá.

Maloobchod okrem motorových vozidiel a motocyklov zahŕňa predaj nového a použitého tovaru, príp. vlastných výrobkov konečnému spotrebiteľovi pre osobnú alebo domácu spotrebu, realizovaný prevažne v jednotkách maloobchodnej siete (napr. predajňa, stánok, obchodný dom, benzínové čerpadlo), ale aj zásielkovým predajom, podomovými obchodníkmi a pod. Zahŕňa tiež maloobchodný predaj pohonných látok a mastiacich alebo chladiacich výrobkov.

Definície

Tržby za vlastné výkony a tovar predstavujú hodnotu tržieb z predaja vlastných výrobkov, služieb a obchodného tovaru, realizovanú v sledovanom období a určenú pre tuzemských aj zahraničných odberateľov, sú bez dane z pridanej hodnoty.

Zdroj údajov

Všetky publikované údaje sú výsledkom spracovania ŠÚ SR.

Širšie informácie možno získať v publikácii Vnútorný obchod, ubytovacie a stravovacie služby v SR.

Methodological notes

The branch of **internal trade** includes entrepreneurial subjects with the following prevailing activity:

- wholesale, retail trade and repair of motor vehicles and motorcycles
- wholesale trade, except of motor vehicles and motorcycles
- retail trade, except of motor vehicles and motorcycles.

Wholesale, retail trade and repair of motor vehicles and motorcycles includes all activities (except production and renting) related to motor vehicles and motorcycles, including lorries and trucks. It excludes retail sale of automotive fuel and lubricating or cooling products.

Wholesale trade, except of motor vehicles and motorcycles includes sale of new and used goods for next sale and processing or wholesale intermediation involving acting as an agent or broker on commission. Also usual manipulations related to wholesale trade such as assembling, sorting and grading goods according to quality and size in large quantity, repacking, bottling, redistribution in lower quantity, storage, refrigeration, etc. It excludes wholesale of motor vehicles and accessories for motor vehicles.

Retail trade, except of motor vehicles and motorcycles includes sale of new and used goods or own products to final consumer for personal or domestic consumption realized mainly in retail network units (i. e. shop, stand, department store, petrol station) and also consignment sale, hawkers etc. This division also includes retail sale of automotive fuel and lubricating or cooling products.

Definitions

Turnover represents a value of receipts from sale of goods, own products and service realized in the reference period and specified for inland and foreign customers, data is published without value added tax.

Source

All published data is the result of the SO SR processing.

Wider information is provided in publication Domestic Trade, Accommodation and Food Service Activities in the SR.

T 15-1. Tržby za vlastné výkony a tovar vo vnútornom obchode ¹⁾Turnover in internal trade ¹⁾

tis. EUR, bežné ceny

EUR thousand, current prices

SR / oblasť / kraj SR / Area / Region	Rok Year	Vnútorný obchod spolu	v tom / * Of which:		
		Internal trade in total	veľkoobchod, maloobchod a oprava motorových vozidiel a motocyklov Wholesale, retail trade and repair of motor vehicles and motorcycles	veľkoobchod okrem motorových vozidiel a motocyklov Wholesale trade, except of motor vehicles and motorcycles	maloobchod okrem motorových vozidiel a motocyklov Retail trade except of motor vehicles and motorcycles
		G 45+G 46+G 47	G 45	G 46	G 47
SR spolu / SR in total	2013	47 028 761	4 266 003	24 499 086	18 263 673
	2014	49 477 737	4 384 789	26 212 797	18 880 151
	2015	51 157 316	4 956 396	27 063 123	19 137 797
	2016	52 584 410	5 650 553	27 631 218	19 302 639
	2017	56 370 042	6 421 068	29 027 723	20 921 250
Bratislavský kraj	2013	22 198 479	2 478 536	11 135 007	8 584 937
	2014	23 220 526	2 590 209	11 656 001	8 974 315
	2015	24 289 153	2 999 627	12 111 662	9 177 864
	2016	25 374 263	3 437 898	12 526 410	9 409 955
	2017	27 469 169	3 766 441	13 407 161	10 295 567
Bratislavský kraj	2013	22 198 479	2 478 536	11 135 007	8 584 937
	2014	23 220 526	2 590 209	11 656 001	8 974 315
	2015	24 289 153	2 999 627	12 111 662	9 177 864
	2016	25 374 263	3 437 898	12 526 410	9 409 955
	2017	27 469 169	3 766 441	13 407 161	10 295 567
Západné Slovensko	2013	12 318 611	801 156	6 902 863	4 614 592
	2014	13 028 450	808 179	7 591 282	4 628 989
	2015	13 436 495	897 301	7 895 289	4 643 905
	2016	13 551 001	1 005 415	7 948 065	4 597 521
	2017	14 168 741	1 271 727	8 201 225	4 695 789
Trnavský kraj	2013	3 925 796	257 076	2 110 623	1 558 098
	2014	4 361 260	269 631	2 555 627	1 536 003
	2015	4 505 649	290 445	2 661 386	1 553 818
	2016	4 539 284	325 869	2 611 562	1 601 854
	2017	4 908 514	443 861	2 779 384	1 685 269
Trenčiansky kraj	2013	3 830 247	267 192	2 176 629	1 386 426
	2014	3 981 070	265 270	2 285 339	1 430 461
	2015	4 117 559	298 870	2 383 086	1 435 602
	2016	4 184 508	324 670	2 477 952	1 381 886
	2017	4 264 367	385 174	2 504 706	1 374 487
Nitriansky kraj	2013	4 562 567	276 888	2 615 611	1 670 069
	2014	4 686 120	273 278	2 750 316	1 662 526
	2015	4 813 286	307 985	2 850 816	1 654 485
	2016	4 827 209	354 876	2 858 551	1 613 782
	2017	4 995 861	442 692	2 917 135	1 636 033

T 15-1. Tržby za vlastné výkony a tovar vo vnútornom obchode ¹⁾Turnover in internal trade ¹⁾

dokončenie

End of table

tis. EUR, bežné ceny

EUR thousand, current prices

SR / oblasť / kraj SR / Area / Region	Rok Year	Vnútorný obchod spolu Internal trade in total	v tom / * Of which:		
			veľkoobchod, maloobchod a oprava motorových vozidiel a motocyklov Wholesale, retail trade and repair of motor vehicles and motorcycles	veľkoobchod okrem motorových vozidiel a motocyklov Wholesale trade, except of motor vehicles and motorcycles	maloobchod okrem motorových vozidiel a motocyklov Retail trade except of motor vehicles and motorcycles
		G 45+G 46+G 47	G 45	G 46	G 47
Stredné Slovensko	2013	6 462 577	511 235	3 142 319	2 809 023
	2014	6 968 760	521 436	3 508 864	2 938 459
	2015	7 020 746	549 015	3 490 108	2 981 622
	2016	7 167 713	613 667	3 565 241	2 988 805
	2017	7 701 148	706 085	3 716 690	3 278 372
Žilinský kraj	2013	3 769 281	245 655	2 128 163	1 395 463
	2014	4 135 715	254 409	2 441 122	1 440 185
	2015	4 120 952	269 874	2 419 215	1 431 862
	2016	4 222 241	286 627	2 456 023	1 479 591
	2017	4 571 609	331 804	2 534 885	1 704 920
Banskobystrický kraj	2013	2 693 296	265 580	1 014 156	1 413 559
	2014	2 833 044	267 028	1 067 742	1 498 275
	2015	2 899 794	279 141	1 070 893	1 549 760
	2016	2 945 472	327 039	1 109 218	1 509 215
	2017	3 129 539	374 281	1 181 806	1 573 452
Východné Slovensko	2013	6 049 094	475 076	3 318 898	2 255 121
	2014	6 260 002	464 964	3 456 650	2 338 387
	2015	6 410 923	510 452	3 566 064	2 334 407
	2016	6 491 433	593 574	3 591 502	2 306 357
	2017	7 030 983	676 815	3 702 647	2 651 522
Prešovský kraj	2013	2 527 218	160 154	1 117 697	1 249 367
	2014	2 621 745	159 714	1 162 443	1 299 589
	2015	2 639 836	179 153	1 145 250	1 315 432
	2016	2 708 222	210 706	1 177 563	1 319 954
	2017	3 096 438	259 949	1 336 792	1 499 697
Košícký kraj	2013	3 521 876	314 922	2 201 200	1 005 754
	2014	3 638 256	305 251	2 294 207	1 038 799
	2015	3 771 087	331 299	2 420 814	1 018 974
	2016	3 783 211	382 868	2 413 939	986 404
	2017	3 934 545	416 865	2 365 855	1 151 824

¹⁾ z mesačného štatistického výkazníctva / Monthly statistical survey

G 15-1. Vývoj tržieb za vlastné výkony a tovar v maloobchode na 1 obyvateľa v krajoch

Development of retail trade turnover per capita in regions

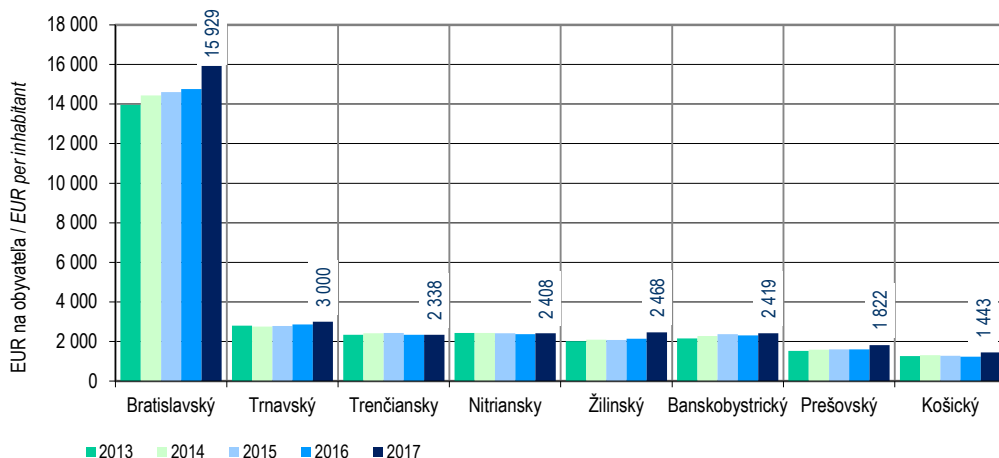

G 15-2. Podiel krajov na tržbách za vlastné výkony a tovar vo veľkoobchode okrem motorových vozidiel a motocyklov v roku 2017

Share of regions on wholesale trade turnover except motor vehicles and motorcycles in 2017

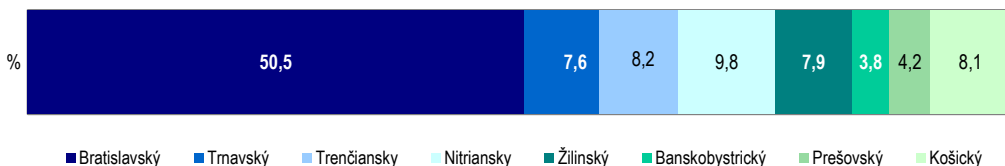

G 15-3. Podiel krajov na tržbách za vlastné výkony a tovar vo veľkoobchode, maloobchode a oprave motorových vozidiel a motocyklov v roku 2017

Share of regions on turnover of wholesale and retail trade, repair of motor vehicles and motorcycles in 2017



G 15-4. Podiel krajov na tržbách za vlastné výkony a tovar v maloobchode okrem motorových vozidiel a motocyklov v roku 2017

Share of regions on retail trade turnover except motor vehicles and motorcycles in 2017

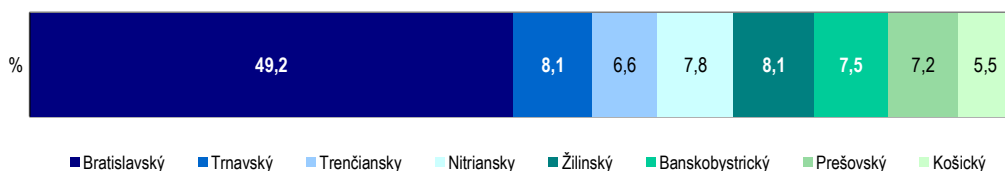

16

DOPRAVA
A POŠTOVÉ SLUŽBY

*TRANSPORT
AND POST SERVICES*

Metodické vysvetlivky	Methodological notes
<p>Do odvetvia dopravy patria podnikateľské subjekty, ktoré vykonávajú služby v oblasti verejnej a neverejnej dopravy, prepravu pošty a peňažné služby.</p> <p>Do cestnej verejnej dopravy patria subjekty s prevládajúcou dopravnou činnosťou vykonávajúce prepravu tovaru a osôb vo vnútroštátnej a medzinárodnej doprave vrátane vedľajších a pomocných činností v doprave. Údaje o verejnej cestnej doprave sú za všetky dopravné podniky a živnostníkov zapísaných v obchodnom a živnostenskom registri.</p> <p>Cesty a diaľnice sú členené na cesty I., II., III. triedy, rýchlostné cesty a diaľnice.</p>	<p>The branch of transport includes entrepreneurial subjects providing services in the fields of public and non-public transport, post transport and financial services.</p> <p>Road public transport includes subjects with prevailing transport activity carrying out the national and international transport of goods and passengers including supporting and auxiliary activities in transport. Data on road public transport are provided for all transport enterprises and self-employed registered in the Business and Trade Register.</p> <p>Roads and motorways are divided into roads of I., II., III. class, expressways and motorways.</p>
Definície	Definitions
<p>Cesty a diaľnice sú ucelené líniové stavby slúžiace na dopravné spojenie medzi sídelnými útvarmi, centrami vnútroštátneho a medzinárodného významu. Ich súčasťou sú prevádzka, križovatky, odpočívadlá pre motorové vozidlá, mosty a tunely.</p> <p>Preprava tovaru vyjadruje skutočnú hmotnosť prepraveného tovaru (nákladu) uskutočnenú dopravnými prostriedkami príslušného druhu dopravy po dopravnej ceste. Sleduje sa v členení podľa Klasifikácie prepravovaného tovaru.</p> <p>Výkony vyjadrujú veľkosť prepravných výkonov v tonokilometroch vykonaných nákladnými dopravnými prostriedkami príslušného druhu dopravy. Počítajú sa (tony x kilometre) za každú jazdu samostatne.</p> <p>Prepravené osoby vyjadrujú počet prepravených osôb spolu vo vnútroštátnej a v medzinárodnej preprave.</p> <p>Osobokilometre udávajú veľkosť prepravných výkonov v osobnej doprave. Osobokilometer sa rovná preprave jednej osoby na vzdialenosť jedného kilometra.</p> <p>Pošta je samostatná poštová prevádzka na určitom mieste, ktorá vykonáva prijímaciu a doručovateľskú službu. Niektoré pošty sprostredkovávajú aj colné prerokovanie poštových zásielok.</p> <p>Doručovací obvod je časť poštového obvodu, v ktorom doručuje zásielky jeden doručovateľ.</p> <p>Poštová priehradka je pracovisko pošty, ktoré jej slúži pre styk s používateľmi poštových služieb.</p> <p>Poštová schránka je schránka na podávanie listových zásielok. Umiestnená je na verejne dostupných miestach.</p>	<p>Roads and motorways are connected line structures serving for transport connection between residence units and centres of inland or international value. Motorway feeders, cross-roads, resting places, bridges and tunnels are included.</p> <p>Transport of goods expresses real weight of transported goods (load) realized by means of particular kind of transport by the communication. It is surveyed according to the Classification Transport of goods.</p> <p>Performances present the value of total transported performances in ton-kilometres carried out by freight transport means of particular kind of transport. They are calculated (tons x kilometres) for every journey individually.</p> <p>Transported passengers present the total number of transported persons in national or international transport.</p> <p>Passenger-kilometres express the value of transport performances in passenger transport. One passenger-kilometre is equal to transport of one person per 1 kilometre distance.</p> <p>Post office is the independent postal establishment on determined place carrying out receiving and delivery service. Some post offices also provide the clearing service.</p> <p>Delivery district is the part of post district, in which one postman delivers the post mailings.</p> <p>Post office counter is a workplace of post serving for connection with customers of post services.</p> <p>Letter box is a box for letter mailings. It is located on publicly accessible place.</p>

Zdroj údajov	Source
<p>Všetky publikované údaje sú výsledkom štatistických zisťovaní ŠÚ SR, okrem údajov o dĺžke ciest a počte motorových vozidiel a výkonových údajov za pošty, ktoré ŠÚ SR preberá z Ministerstva dopravy, výstavby a regionálneho rozvoja SR a Ministerstva vnútra SR.</p> <p>Podrobnejšie informácie možno získať v publikáciách Ročenka dopravy, pôšt a telekomunikácií a Aktuálne údaje o doprave.</p>	<p><i>All published data is the result of the statistical surveys of the SO SR, except data on the length of roads, number of motor vehicles and performance data on posts, which are taken from the Ministry of Transport, Communications and Regional Development of the SR and from the Ministry of Interior of the SR.</i></p> <p><i>More detailed information can be obtained in the Yearbook of Transport, Posts and Telecommunications and the Current Data on Transport.</i></p>

T 16-1. Dĺžka ciest k 31. 12.



Length of roads as at Dec. 31

km		Km					
SR / oblasť / kraj SR / Area / Region	Rok Year	Dĺžka ciest spolu Length of roads in total	v tom cesty / *Of which roads:				
			diaľnice a prívádzajúce Motorways and feeders	rýchlostné cesty a prívádzajúce Expressways and feeders	I. triedy 1st class	II. triedy 2nd class	III. triedy 3rd class
SR spolu / SR in total	2013	17 969,624	422,856	259,946	3 291,115	3 617,049	10 378,658
	2014	17 963,254	420,942	265,157	3 292,615	3 616,022	10 368,518
	2015	18 019,405	464,333	276,894	3 302,163	3 615,678	10 360,337
	2016	18 031,298	464,433	286,849	3 306,015	3 610,573	10 363,428
	2017	18 056,797	483,499	295,097	3 310,940	3 610,045	10 357,216
Bratislavský kraj	2013	802,376	111,709	-	130,329	207,333	353,005
	2014	801,715	111,709	-	130,208	206,901	352,897
	2015	801,856	110,421	-	130,207	206,908	354,320
	2016	801,788	110,421	-	130,139	206,908	354,320
	2017	802,229	110,438	-	130,070	207,077	354,644
Bratislavský kraj	2013	802,376	111,709	-	130,329	207,333	353,005
	2014	801,715	111,709	-	130,208	206,901	352,897
	2015	801,856	110,421	-	130,207	206,908	354,320
	2016	801,788	110,421	-	130,139	206,908	354,320
	2017	802,229	110,438	-	130,070	207,077	354,644
Západné Slovensko	2013	6 410,087	154,962	95,263	1 055,294	1 372,404	3 732,164
	2014	6 409,459	154,962	95,254	1 054,849	1 372,748	3 731,646
	2015	6 411,769	154,962	95,254	1 060,190	1 370,307	3 731,056
	2016	6 422,099	154,962	105,209	1 060,033	1 370,019	3 731,876
	2017	6 423,443	154,962	105,209	1 060,356	1 370,073	3 732,843
Trnavský kraj	2013	1 944,024	67,242	26,251	264,247	526,363	1 059,921
	2014	1 944,955	67,242	26,242	264,131	527,071	1 060,269
	2015	1 945,569	67,242	26,242	266,934	525,106	1 060,045
	2016	1 945,569	67,242	26,242	266,934	525,106	1 060,045
	2017	1 946,203	67,242	26,242	266,999	524,962	1 060,758
Trenčiansky kraj	2013	1 874,478	87,720	1,693	302,209	347,711	1 135,145
	2014	1 872,962	87,720	1,693	302,016	347,346	1 134,187
	2015	1 875,421	87,720	1,693	304,783	347,168	1 134,057
	2016	1 885,863	87,720	11,648	304,695	346,880	1 134,920
	2017	1 886,547	87,720	11,648	304,878	347,029	1 135,272
Nitriansky kraj	2013	2 591,585	-	67,319	488,838	498,330	1 537,098
	2014	2 591,542	-	67,319	488,702	498,331	1 537,190
	2015	2 590,779	-	67,319	488,473	498,033	1 536,954
	2016	2 590,667	-	67,319	488,404	498,033	1 536,911
	2017	2 590,693	-	67,319	488,479	498,082	1 536,813

T 16-1. Dĺžka ciest k 31. 12.

Length of roads as at Dec. 31

dokončenie

End of table

km

Km

SR / oblasť / kraj SR / Area / Region	Rok Year	Dĺžka ciest spolu Length of roads in total	v tom cesty / *Of which roads:				
			diaľnice a prívádzače Motorways and feeders	rýchlostné cesty a prívádzače Expressways and feeders	I. triedy 1st class	II. triedy 2nd class	III. triedy 3rd class
Stredné Slovensko	2013	5 225,642	66,950	121,043	1 141,623	932,780	2 963,246
	2014	5 221,337	66,950	126,281	1 142,213	932,271	2 953,622
	2015	5 241,536	82,794	138,018	1 141,489	934,560	2 944,675
	2016	5 239,434	82,794	138,018	1 141,751	929,799	2 947,072
	2017	5 260,360	101,960	146,268	1 143,513	929,131	2 939,488
Žilinský kraj	2013	2 026,791	66,950	17,459	502,680	324,921	1 114,781
	2014	2 025,000	66,950	17,459	503,340	324,901	1 112,350
	2015	2 039,397	82,794	18,803	502,964	327,845	1 106,991
	2016	2 040,305	82,794	18,803	502,985	327,802	1 107,921
	2017	2 050,765	101,960	18,803	502,622	327,237	1 100,143
Banskobystrický kraj	2013	3 198,851	-	103,584	638,943	607,859	1 848,465
	2014	3 196,337	-	108,822	638,873	607,370	1 841,272
	2015	3 202,139	-	119,215	638,525	606,715	1 837,684
	2016	3 199,129	-	119,215	638,766	601,997	1 839,151
	2017	3 209,595	-	127,465	640,891	601,894	1 839,345
Východné Slovensko	2013	5 531,519	89,235	43,640	963,869	1 104,532	3 330,243
	2014	5 530,743	87,321	43,622	965,345	1 104,102	3 330,353
	2015	5 564,244	116,156	43,622	970,277	1 103,903	3 330,286
	2016	5 567,977	116,256	43,622	974,092	1 103,847	3 330,160
	2017	5 570,765	116,139	43,620	977,001	1 103,764	3 330,241
Prešovský kraj	2013	3 149,055	83,840	4,469	624,008	521,017	1 915,721
	2014	3 148,932	81,926	4,451	625,752	520,794	1 916,009
	2015	3 182,456	110,761	4,451	630,652	520,598	1 915,994
	2016	3 186,379	110,861	4,451	634,565	520,565	1 915,937
	2017	3 189,322	110,744	4,451	637,528	520,525	1 916,074
Košícký kraj	2013	2 382,464	5,395	39,171	339,861	583,515	1 414,522
	2014	2 381,811	5,395	39,171	339,593	583,308	1 414,344
	2015	2 381,788	5,395	39,171	339,625	583,305	1 414,292
	2016	2 381,598	5,395	39,171	339,527	583,282	1 414,223
	2017	2 381,443	5,395	39,169	339,473	583,239	1 414,167

T 16-2. Objekty na cestných komunikáciách k 31. 12.



Objects on the roads communications as at Dec. 31

SR / oblasť / kraj SR / Area / Region	Rok Year	Definitívne mosty na cestách Permanent bridges on roads				Podjazdy Under roads	Železničné priecestia Railway crossings	
		I. triedy 1st class	z toho na rýchlostných of which expressways	II. triedy 2nd class	III. triedy 3rd class		zabezpečené Secured	nezabezpečené Insecured
SR spolu / SR in total	2013	2 121	289	1 470	3 956	674	414	221
	2014	2 130	288	1 483	3 955	691	466	140
	2015	2 167	304	1 481	3 957	721	467	141
	2016	2 182	307	1 478	3 961	741	463	141
	2017	2 203	329	1 479	3 961	763	463	141
Bratislavský kraj	2013	62	-	73	66	105	13	7
	2014	62	-	73	69	102	16	3
	2015	62	-	73	68	103	16	3
	2016	61	-	73	69	104	16	3
	2017	61	-	73	69	104	16	3
Bratislavský kraj	2013	62	-	73	66	105	13	7
	2014	62	-	73	69	102	16	3
	2015	62	-	73	68	103	16	3
	2016	61	-	73	69	104	16	3
	2017	61	-	73	69	104	16	3
Západné Slovensko	2013	567	104	453	1 089	169	156	90
	2014	568	104	454	1 088	179	163	70
	2015	575	106	454	1 093	183	162	70
	2016	575	106	453	1 093	194	161	69
	2017	575	106	456	1 096	197	162	68
Trnavský kraj	2013	107	23	157	229	36	55	15
	2014	107	23	158	228	38	52	11
	2015	108	23	158	229	40	51	11
	2016	109	23	158	229	40	51	11
	2017	109	23	158	229	40	52	10
Trenčiansky kraj	2013	226	2	165	466	61	36	30
	2014	226	2	165	467	70	37	25
	2015	230	2	165	470	72	37	25
	2016	229	2	165	470	83	36	24
	2017	229	2	166	473	83	36	24
Nitriansky kraj	2013	234	79	131	394	72	65	45
	2014	235	79	131	393	71	74	34
	2015	237	81	131	394	71	74	34
	2016	237	81	130	394	71	74	34
	2017	237	81	132	394	74	74	34

T 16-2. Objekty na cestných komunikáciách k 31. 12.

Objects on the roads communications as at Dec. 31

dokončenie

End of table

SR / oblasť / kraj SR / Area / Region	Rok Year	Definitívne mosty na cestách Permanent bridges on roads				Podjazdy Under roads	Železničné precestia Railway crossings	
		I. triedy 1st class	z toho na rýchlostných of which expressways	II. triedy 2nd class	III. triedy 3rd class		zabezpečené Secured	nezabezpečené Insecured
Stredné Slovensko	2013	941	150	439	1 391	211	139	38
	2014	942	149	451	1 390	218	145	24
	2015	948	151	450	1 386	235	145	23
	2016	956	153	448	1 387	241	142	24
	2017	973	175	447	1 384	256	142	24
Žilinský kraj	2013	395	17	182	613	89	49	19
	2014	395	17	193	613	91	52	14
	2015	400	17	193	611	101	52	13
	2016	401	19	193	611	105	50	13
	2017	406	24	192	608	113	50	13
Banskobystrický kraj	2013	546	133	257	778	122	90	19
	2014	547	132	258	777	127	93	10
	2015	548	134	257	775	134	93	10
	2016	555	134	255	776	136	92	11
	2017	567	151	255	776	143	92	11
Východné Slovensko	2013	551	35	505	1 410	189	106	86
	2014	558	35	505	1 408	192	142	43
	2015	582	47	504	1 410	200	144	45
	2016	590	48	504	1 412	202	144	45
	2017	594	48	503	1 412	206	143	46
Prešovský kraj	2013	387	6	282	957	71	35	46
	2014	393	6	282	956	75	59	17
	2015	405	6	281	955	83	60	17
	2016	412	7	281	957	86	60	17
	2017	416	7	280	957	90	59	17
Košícký kraj	2013	164	29	223	453	118	71	40
	2014	165	29	223	452	117	83	26
	2015	177	41	223	455	117	84	28
	2016	178	41	223	455	116	84	28
	2017	178	41	223	455	116	84	29

T 16-3. Motorové vozidlá podľa jednotlivých druhov k 31. 12.



Motor vehicles by individual types as at Dec. 31

SR / oblasť / kraj SR / Area / Region	Rok Year	Vozidlá spolu Vehicles in total	z toho / Of which:				
			osobné autá Passenger cars	autobusy Buses	nákladné autá vr. špeciálnych Trucks and special trucks	motocykle (bez malých) Motorcycles (excluding small)	tahače Road tractors
SR spolu / SR in total	2013	2 622 939	1 879 759	8 821	288 436	74 101	27 561
	2014	2 725 538	1 949 055	8 876	293 118	80 791	28 429
	2015	2 843 809	2 034 574	8 939	302 455	88 652	29 928
	2016	2 949 007	2 111 774	8 804	308 943	95 267	31 016
	2017	3 077 648	2 223 117	8 937	318 027	102 810	31 090
Bratislavský kraj	2013	445 647	328 908	1 357	60 910	14 560	6 545
	2014	461 789	343 193	1 408	59 938	15 900	6 809
	2015	483 014	360 297	1 428	60 774	17 496	7 258
	2016	503 201	378 396	1 392	60 588	18 756	7 741
	2017	526 859	398 498	1 507	61 278	20 174	8 035
Bratislavský kraj	2013	445 647	328 908	1 357	60 910	14 560	6 545
	2014	461 789	343 193	1 408	59 938	15 900	6 809
	2015	483 014	360 297	1 428	60 774	17 496	7 258
	2016	503 201	378 396	1 392	60 588	18 756	7 741
	2017	526 859	398 498	1 507	61 278	20 174	8 035
Západné Slovensko	2013	955 460	672 198	3 203	98 032	29 711	10 905
	2014	990 610	695 502	3 142	100 749	32 231	11 075
	2015	1 032 034	724 781	3 248	104 284	35 232	11 695
	2016	1 068 570	753 784	3 212	107 395	37 935	12 062
	2017	1 113 996	788 603	3 300	111 336	41 016	12 004
Trnavský kraj	2013	307 537	217 758	909	31 701	10 214	3 870
	2014	319 309	225 822	890	32 569	11 155	3 929
	2015	333 243	235 713	916	33 832	12 062	4 217
	2016	345 462	245 496	909	34 869	12 971	4 309
	2017	360 352	256 951	953	36 287	13 987	4 165
Trenčiansky kraj	2013	283 115	202 517	970	29 204	8 705	2 765
	2014	294 118	209 490	956	30 060	9 408	2 623
	2015	306 614	218 179	967	31 022	10 435	2 763
	2016	317 554	226 779	1 006	31 789	11 297	2 870
	2017	330 767	237 045	1 030	32 753	12 181	2 937
Nitriansky kraj	2013	364 808	251 923	1 324	37 127	10 792	4 270
	2014	377 183	260 190	1 296	38 120	11 668	4 523
	2015	392 177	270 889	1 365	39 430	12 735	4 715
	2016	405 554	281 509	1 297	40 737	13 667	4 883
	2017	422 877	294 607	1 317	42 296	14 848	4 902

T 16-3. Motorové vozidlá podľa jednotlivých druhov k 31. 12.

Motor vehicles by individual types as at Dec. 31

dokončenie

End of table

SR / oblasť / kraj SR / Area / Region	Rok Year	Vozidlá spolu Vehicles in total	z toho / Of which:				
			osobné autá <i>Passenger cars</i>	autobusy <i>Buses</i>	nákladné autá vr. špeciálnych <i>Trucks and special trucks</i>	motocykle (bez malých) <i>Motorcycles (excluding small)</i>	ťaháče <i>Road tractors</i>
Stredné Slovensko	2013	602 007	423 681	1 979	67 368	15 481	5 267
	2014	627 383	438 566	2 036	69 002	16 885	5 420
	2015	654 711	457 146	2 039	71 653	18 532	5 647
	2016	678 279	476 055	2 012	73 494	20 010	5 797
	2017	707 031	498 051	1 954	75 695	21 624	5 784
Žilinský kraj	2013	305 189	215 092	1 018	35 237	7 117	2 523
	2014	320 955	224 472	1 033	36 134	7 944	2 542
	2015	337 218	235 521	1 045	37 640	8 838	2 724
	2016	351 431	246 487	1 059	38 867	9 724	2 876
	2017	367 593	258 995	1 001	39 935	10 628	2 887
Banskobystrický kraj	2013	296 818	208 589	961	32 131	8 364	2 744
	2014	306 428	214 094	1 003	32 868	8 941	2 878
	2015	317 493	221 625	994	34 013	9 694	2 923
	2016	326 848	229 568	953	34 627	10 286	2 921
	2017	339 438	239 056	953	35 760	10 996	2 897
Východné Slovensko	2013	619 825	454 972	2 282	62 126	14 349	4 844
	2014	645 756	471 794	2 290	63 429	15 775	5 125
	2015	674 050	492 350	2 224	65 744	17 392	5 328
	2016	698 957	503 539	2 188	67 466	18 566	5 416
	2017	729 762	537 965	2 176	69 718	19 996	5 267
Prešovský kraj	2013	304 170	220 932	1 162	30 568	6 273	2 306
	2014	318 190	228 993	1 156	31 327	6 936	2 395
	2015	333 088	239 547	1 121	32 566	7 668	2 517
	2016	346 043	250 409	1 105	33 373	8 280	2 604
	2017	361 388	262 653	1 083	34 353	8 823	2 599
Košícký kraj	2013	315 655	234 040	1 120	31 558	8 076	2 538
	2014	327 566	242 801	1 134	32 102	8 839	2 730
	2015	340 962	252 803	1 103	33 178	9 724	2 811
	2016	352 914	253 130	1 083	34 093	10 286	2 812
	2017	368 374	275 312	1 093	35 365	11 173	2 668

T 16-4. Vybrané ukazovatele cestnej verejnej dopravy ^{1) 2)}Selected indicators of road public transport ^{1) 2)}

SR / oblasť / kraj SR / Area / Region	Rok Year	Nákladná doprava ³⁾ Freight transport ³⁾		Osobná doprava Passenger transport	
		preprava tovaru (tis. ton) Transport of goods (thous. tons)	výkony (mil. tkm) Performances (mill. tkm)	prepravené osoby (tis. osôb) Transported passengers (thous. persons)	výkony (mil. oskm) Performances (mill. pass. km)
SR spolu / SR in total	2013	49 450	19 261	270 123	4 388
	2014	45 446	19 471	260 022	3 956
	2015	53 171	23 354	247 765	3 940
	2016	64 323	27 927	244 295	4 165
	2017	61 107	24 915	241 714	4 549
Bratislavský kraj	2013	12 670	5 665	13 992	453
	2014	12 165	5 751	13 883	317
	2015	11 143	6 935	14 171	464
	2016	12 323	6 346	15 395	767
	2017	12 955	6 263	16 051	1 128
Bratislavský kraj	2013	12 670	5 665	13 992	453
	2014	12 165	5 751	13 883	317
	2015	11 143	6 935	14 171	464
	2016	12 323	6 346	15 395	767
	2017	12 955	6 263	16 051	1 128
Západné Slovensko	2013	19 901	6 353	112 903	1 812
	2014	18 976	6 523	106 372	1 638
	2015	24 543	8 983	104 397	1 609
	2016	33 104	13 680	103 217	1 588
	2017	27 572	11 215	103 736	1 646
Trnavský kraj	2013	5 750	2 258	26 002	521
	2014	5 002	2 440	24 536	453
	2015	5 683	2 520	23 831	444
	2016	6 014	2 687	23 876	460
	2017	6 474	2 515	25 592	570
Trenčiansky kraj	2013	10 437	2 363	42 569	581
	2014	11 564	2 386	40 313	557
	2015	15 698	4 562	39 133	553
	2016	23 956	9 019	37 876	540
	2017	17 197	6 373	36 590	547
Nitriansky kraj	2013	3 714	1 732	44 332	710
	2014	2 410	1 697	41 523	628
	2015	3 162	1 901	41 433	612
	2016	3 134	1 974	41 465	588
	2017	3 901	2 327	41 554	529

T 16-4. Vybrané ukazovatele cestnej verejnej dopravy ^{1) 2)}Selected indicators of road public transport ^{1) 2)}

dokončenie

End of table

SR / oblasť / kraj SR / Area / Region	Rok Year	Nákladná doprava ³⁾ Freight transport ³⁾		Osobná doprava Passenger transport	
		preprava tovaru (tis. ton) Transport of goods (thous. tons)	výkony (mil. tkm) Performances (mill. tkm)	prepravené osoby (tis. osôb) Transported passengers (thous. persons)	výkony (mil. oskm) Performances (mill. pass. km)
Stredné Slovensko	2013	7 928	3 413	82 696	1 093
	2014	7 087	3 285	83 615	1 070
	2015	8 775	3 178	75 913	952
	2016	8 816	2 519	73 766	948
	2017	9 741	2 684	71 693	936
Žilinský kraj	2013	5 054	1 628	42 578	505
	2014	5 239	1 958	45 442	517
	2015	6 093	1 863	38 985	431
	2016	6 598	1 427	38 332	449
	2017	7 287	1 383	36 842	442
Banskobystrický kraj	2013	2 874	1 785	40 118	588
	2014	1 848	1 327	38 173	553
	2015	2 682	1 315	36 928	521
	2016	2 218	1 092	35 434	499
	2017	2 454	1 301	34 851	494
Východné Slovensko	2013	8 951	3 830	60 532	1 030
	2014	7 218	3 912	56 152	931
	2015	8 710	4 258	53 284	915
	2016	10 080	5 382	51 917	862
	2017	10 839	4 753	50 234	839
Prešovský kraj	2013	5 059	2 522	33 131	524
	2014	4 625	2 959	29 917	510
	2015	5 436	3 037	28 998	465
	2016	6 177	3 930	27 470	447
	2017	6 272	3 278	26 488	439
Košícký kraj	2013	3 892	1 308	27 401	506
	2014	2 593	953	26 235	421
	2015	3 274	1 221	24 286	450
	2016	3 903	1 452	24 447	415
	2017	4 567	1 475	23 746	400

¹⁾ za podniky s prevažujúcou činnosťou v cestnej verejnej doprave, vrátane odhadu za malé podniky a živnostníkov /
For enterprises with major activity in road public transport including estimate for small enterprises and self-employed persons

²⁾ od roku 2014 za podniky s prevažujúcou činnosťou dopravnou s počtom zamestnancov 20 a viac
Since 2014 for enterprises with major activity in transport with 20 and more employees

³⁾ za podniky s prevažujúcou činnosťou v cestnej verejnej nákladnej doprave bez živnostníkov do 20 zamestnancov
For enterprises with major activity in road public transport without self-employed persons up to 20 employees

zdroj / Source: ŠÚ SR, DATAcube. (do3001rr)

T 16-5. Vybrané ukazovatele za pošty k 31. 12.



Selected indicators of posts as at Dec. 31

SR / oblasť / kraj SR / Area / Region	Rok Year	Pošty Post offices	Doručovací rajóny Delivery districts	Poštové priehradky Post office counters	Poštové schránky Letter boxes
SR spolu / SR in total	2013	1 539	4 852	3 191	5 654
	2014	1 540	4 847	3 140	5 656
	2015	1 540	4 764	3 143	5 570
	2016	1 539	4 765	3 129	4 764
	2017	1 537	4 736	3 176	4 756
Bratislavský kraj	2013	111	504	319	618
	2014	113	505	333	620
	2015	112	504	347	614
	2016	113	505	344	498
	2017	112	506	343	498
Bratislavský kraj	2013	111	504	319	618
	2014	113	505	333	620
	2015	112	504	347	614
	2016	113	505	344	498
	2017	112	506	343	498
Západné Slovensko	2013	601	1 732	1 150	2 123
	2014	601	1 727	1 164	2 123
	2015	600	1 682	1 157	2 075
	2016	600	1 684	1 152	1 694
	2017	599	1 671	1 176	1 690
Trnavský kraj	2013	186	513	356	598
	2014	186	508	360	598
	2015	182	485	355	592
	2016	182	491	352	511
	2017	181	482	363	510
Trenčiansky kraj	2013	175	557	344	683
	2014	175	557	348	683
	2015	175	550	354	679
	2016	175	549	354	511
	2017	175	548	351	514
Nitriansky kraj	2013	240	662	450	842
	2014	240	662	456	842
	2015	243	647	448	804
	2016	243	644	446	672
	2017	243	641	462	666

T 16-5. Vybrané ukazovatele za pošty k 31. 12.

Selected indicators of posts as at Dec. 31

dokončenie

End of table

SR / oblasť / kraj SR / Area / Region	Rok Year	Pošty Post offices	Doručovacie rajóny Delivery districts	Poštové priehradky Post office counters	Poštové schránky Letter boxes
Stredné Slovensko	2013	392	1 267	840	1 448
	2014	392	1 267	789	1 448
	2015	393	1 243	801	1 427
	2016	392	1 242	797	1 280
	2017	392	1 228	801	1 279
Žilinský kraj	2013	181	625	392	667
	2014	181	625	377	667
	2015	182	616	383	651
	2016	181	615	380	591
	2017	181	609	385	590
Banskobystrický kraj	2013	211	642	448	781
	2014	211	642	412	781
	2015	211	627	418	776
	2016	211	627	417	689
	2017	211	619	416	689
Východné Slovensko	2013	435	1 349	882	1 465
	2014	434	1 348	854	1 465
	2015	435	1 335	838	1 454
	2016	434	1 334	836	1 292
	2017	434	1 331	856	1 289
Prešovský kraj	2013	235	702	462	796
	2014	235	701	451	796
	2015	236	698	440	792
	2016	235	697	437	680
	2017	235	696	454	679
Košícký kraj	2013	200	647	420	669
	2014	199	647	403	669
	2015	199	637	398	662
	2016	199	637	399	612
	2017	199	635	402	610

zdroj / Source: ŠÚ SR, DATAcube. (ik3001rr)

G 16-1. Cestná sieť v krajoch k 31. 12.

Road network in regions as at Dec. 31

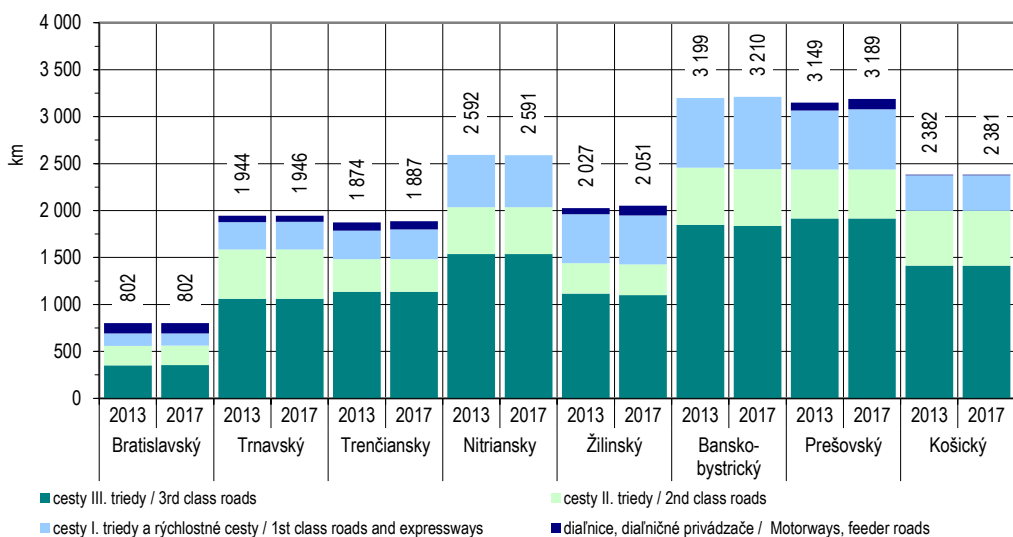

G 16-2. Osobné autá v krajoch k 31. 12.

Passenger cars in regions as at Dec. 31

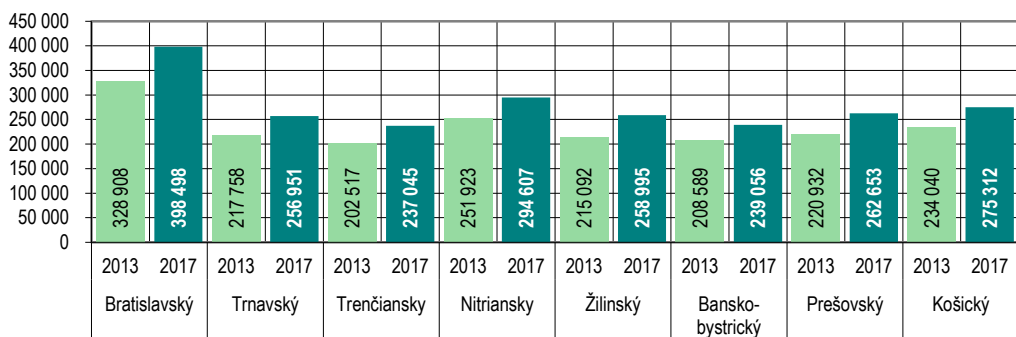

G 16-3. Nákladné autá v krajoch k 31. 12.

Trucks in regions as at Dec. 31

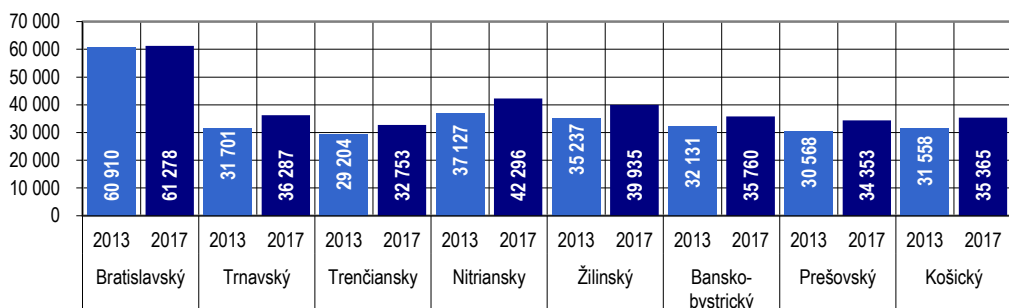

17

INFORMÁCIE A KOMUNIKÁCIA,
INFORMAČNÁ SPOLOČNOSŤ

*INFORMATION AND COMMUNICATION
INFORMATION SOCIETY*

Metodické vysvetlivky

Do **odvetvia informácie a komunikácia** patria podniky zapísané v obchodnom registri, ktoré vykonávajú činnosť v nakladateľskej oblasti, vo výrobe filmov, v oblasti videozáznamov a televíznych programov, príprav a zverejňovania zvukových nahrávok, v rozhlasovom a televíznom vysielaní, v telekomunikáciách, v počítačovom programovaní, poradenstve a v súvisiacich službách.

Zisťovanie o **informačných a komunikačných technológiách (IKT)** v domácnostiach je zamerané na úroveň vybavenosti domácností informačnými a komunikačnými technológiami.

Methodological notes

The branch of **information and communication** includes enterprises registered in Business Register which provide publishing activities, motion picture, video and television programme production, sound recording and music publishing activities, programming and broadcasting activities, telecommunications, computer programming, consultancy and related activities.

The survey on **Information and Communication Technologies (ICT)** in households is focused on the level of ICT equipment in households.

Definície

Hlavné telefónne prípojky sú účastnícke prípojky ako súbor technických prostriedkov prístupovej siete verejnej telefónnej služby v pevnej sieti ústredňového zakončenia príslušného uzla služieb.

Hlavné telefónne prípojky bytové sú prípojky využívané na osobnú spotrebu v domácnostiach.

Telefónne prípojky ISDN sú prípojky pripojené na digitálnu sieť integrovaných služieb.

Verejné telefónne automaty sú hlavné telefónne prípojky vybavené mincovým telefónnym prístrojom alebo snímačom telefónnej karty, prípadne kombináciou oboch. Sú umiestnené na všeobecne prístupných miestach.

Domácnosť tvoria osoby v byte, ktoré prehlásia, že spoločne žijú a hospodária.

Jednotlivec je osoba staršia ako 12 rokov, ktorá poskytla údaje.

Internet je komplexná počítačová sieť, ktorá umožňuje komunikáciu medzi verejnými a súkromnými sieťami na rôznych typoch komunikačných médií a rôznych technických platformách.

Intranet je vnútorná komunikačná sieť v rámci organizácie, pracujúca na báze prenosových protokolov TCP/IP.

E-mail je elektronický prenos správ vrátane textu a príloh z jedného počítača na druhý, umiestnený v rámci organizácie alebo mimo nej.

WWW stránka (World Wide Web) je sieťová informačná služba vychádzajúca z internetu identifikovaná www adresou.

Definitions

Main telephone lines are subscriber lines as a set of technical facilities for the access network of the public telephone services in fixed network of exchange termination of the relevant service nodes.

Main telephone residential lines are lines used for personal need in households.

ISDN telephone lines are lines connected to integrated services digital network.

Public payphones are main telephone lines equipped with coin box or telephone card scanner or with combination of both. They are located on generally accessible places.

Household includes persons who declare they live and manage together.

Individual is a person at the age over 12 years who provided data.

Internet is a complex computer network providing communication among public and private networks on different types of communication media and different technical platforms.

Intranet is internal communication network within the organization working on the base of transmitting protocols TCP/IP.

E-mail is electronic transmission of messages including text and attachments from one computer to another located within or outside the organization or outside.

WWW website (World Wide Web) is the network information service going out from Internet defined by the www address.

Zdroj údajov	Source
<p>Všetky publikované údaje sú výsledkom štatistických zisťovaní ŠÚ SR okrem výkonových údajov za telekomunikácie, ktoré ŠÚ SR preberá z Ministerstva dopravy, výstavby a regionálneho rozvoja SR.</p> <p>Podrobnejšie informácie možno získať v publikáciách Ročenka dopravy, pôšt a telekomunikácií a v publikácii Prieskum o využívaní IKT v domácnostiach.</p>	<p><i>All published data is the result of statistical surveys of the SO SR, except performance data on posts and telecommunications obtained from the Ministry of Transport, Communications and Regional Development of the SR.</i></p> <p><i>More detailed information can be obtained in the Yearbook of Transport, Posts and Telecommunications and in annual publication Survey on ICT usage in households.</i></p>

T 17-1. Vybrané ukazovatele za telekomunikácie k 31. 12.



Selected indicators of telecommunications as at Dec. 31

SR / oblasť / kraj SR / Area / Region	Rok Year	Hlavné telefónne prípojky spolu Main telephone lines in total	z toho / Of which:		Telefónne prípojky ISDN ISDN telephone lines	Internetové pripojenia v pevnej sieti Fixed internet subscriptions
			bytové Residential			
SR spolu / SR in total	2013	880 554	646 324		40 789	1 136 692
	2014	841 809	625 315		32 053	1 218 159
	2015	797 417	600 512		27 213	1 299 859
	2016	762 045	595 501		23 749	1 361 123
	2017	709 885	560 895		20 229	1 406 755
Bratislavský kraj	2013	202 688	139 984		10 627	211 158
	2014	199 448	139 666		8 684	234 080
	2015	185 665	134 574		7 358	254 840
	2016	181 440	137 300		6 476	264 425
	2017	167 019	126 729		4 889	272 021
Bratislavský kraj	2013	202 688	139 984		10 627	211 158
	2014	199 448	139 666		8 684	234 080
	2015	185 665	134 574		7 358	254 840
	2016	181 440	137 300		6 476	264 425
	2017	167 019	126 729		4 889	272 021
Západné Slovensko	2013	271 487	201 691		12 688	378 535
	2014	256 925	193 208		9 841	397 611
	2015	244 691	186 707		8 451	430 591
	2016	232 966	184 921		7 335	456 556
	2017	211 926	170 505		6 607	478 378
Trnavský kraj	2013	84 853	61 546		3 903	119 110
	2014	79 905	58 486		3 065	124 663
	2015	73 683	55 814		2 615	125 974
	2016	73 069	58 080		2 292	141 005
	2017	67 013	53 740		2 087	147 702
Trenčiansky kraj	2013	89 690	67 544		4 327	119 388
	2014	84 574	64 508		3 340	126 083
	2015	82 027	63 527		2 845	139 631
	2016	74 899	60 020		2 456	145 762
	2017	69 414	56 649		2 226	153 588
Nitriansky kraj	2013	96 944	72 601		4 458	140 037
	2014	92 446	70 214		3 436	146 865
	2015	88 981	67 366		2 991	164 986
	2016	84 998	66 821		2 587	169 789
	2017	75 499	60 116		2 294	177 088

T 17-1. Vybrané ukazovatele za telekomunikácie k 31. 12.

Selected indicators of telecommunications as at Dec. 31

dokončenie

End of table

SR / oblasť / kraj SR / Area / Region	Rok Year	Hlavné telefónne prípojky spolu Main telephone lines in total	z toho / Of which:		Telefónne prípojky ISDN ISDN telephone lines	Internetové pripojenia v pevnej sieti Fixed internet subscriptions
			bytové Residential			
Stredné Slovensko	2013	182 961	132 105		9 410	262 697
	2014	172 947	126 580		7 185	284 400
	2015	161 998	120 831		5 987	300 266
	2016	151 678	117 118		5 223	312 034
	2017	137 053	107 122		4 585	314 506
Žilinský kraj	2013	92 665	65 667		5 169	144 201
	2014	87 616	63 162		3 878	153 296
	2015	81 297	60 137		3 228	162 714
	2016	76 326	58 257		2 864	167 381
	2017	68 303	52 523		2 514	166 696
Banskobystrický kraj	2013	90 296	66 438		4 241	118 496
	2014	85 331	63 418		3 307	131 104
	2015	80 701	60 694		2 759	137 552
	2016	75 352	58 861		2 359	144 653
	2017	68 750	54 599		2 071	147 810
Východné Slovensko	2013	223 418	172 544		8 064	284 302
	2014	212 489	165 861		6 343	302 068
	2015	205 063	158 400		5 417	314 162
	2016	195 961	156 162		4 715	328 108
	2017	193 887	156 539		4 148	341 850
Prešovský kraj	2013	97 596	74 743		3 825	123 905
	2014	93 885	73 066		2 962	126 752
	2015	92 062	71 006		2 541	140 032
	2016	85 244	67 251		2 269	150 532
	2017	83 250	67 873		1 994	154 633
Košícký kraj	2013	125 822	97 801		4 239	160 397
	2014	118 604	92 795		3 381	175 316
	2015	113 001	87 394		2 876	174 130
	2016	110 717	88 911		2 446	177 576
	2017	110 637	88 666		2 154	187 217

zdroj / Source: ŠÚ SR, DATAcube. (ik3001rr)

T 17-2. Informačné a komunikačné technológie v domácnostiach k 31. 3.



%

SR / oblasť / kraj	Rok	Domácnosti vybavené počítačom <i>Households with PC</i>	podľa počtu dospelých osôb <i>by number of adult persons</i>					
			1 dospelý <i>1 adult</i>		2 dospelí <i>2 adults</i>		3 a viac dospelých <i>3 and more adults</i>	
			bez detí <i>without children</i>	s deťmi <i>with children</i>	bez detí <i>without children</i>	s deťmi <i>with children</i>	bez detí <i>without children</i>	s deťmi <i>with children</i>
SR spolu	2013	80,1	52,1	92,8	75,3	95,8	93,8	95,6
	2014
	2015	80,5	52,4	91,1	75,3	96,5	96,0	95,9
	2016
	2017	78,9	49,5	91,5	69,3	95,3	93,1	96,0
Bratislavský kraj	2013	84,6	67,1	93,7	83,8	97,7	91,2	95,7
	2014
	2015	82,0	60,7	.	82,6	.	95,6	98,0
	2016
	2017	82,4	64,2	.	76,0	97,1	94,5	.
Bratislavský kraj	2013	84,6	67,1	.	83,8	97,7	91,2	95,7
	2014
	2015	82,0	60,7	.	82,6	.	95,6	98,0
	2016
	2017	82,4	64,2	.	76,0	97,1	94,5	.
Západné Slovensko	2013	78,9	48,0	94,7	73,0	96,5	95,4	97,2
	2014
	2015	79,0	47,0	.	73,4	97,0	95,9	96,3
	2016
	2017	90,9	75,4	43,3	83,7	63,6	95,1	92,9
Trnavský kraj	2013	77,6	47,0	.	72,8	96,4	90,5	98,3
	2014
	2015	79,7	47,4	.	72,7	97,5	95,8	96,6
	2016
	2017	74,1	39,7	74,5	62,2	93,6	92,9	87,2
Trenčiansky kraj	2013	79,3	41,3	.	76,3	96,3	97,3	96,2
	2014
	2015	78,0	41,7	.	76,4	94,4	95,4	98,1
	2016
	2017	80,1	53,3	.	70,8	98,3	93,6	89,4
Nitriansky kraj	2013	79,6	53,6	.	70,6	96,7	97,8	97,1
	2014
	2015	79,4	51,1	.	71,3	99,1	96,3	94,9
	2016
	2017	72,4	38,2	83,9	58,3	93,5	92,2	94,4

T 17-2. Information and communication technology in households as at March 31

%

Domácnosti s prístupom na internet <i>Households with Internet access</i>	podľa počtu dospelých osôb <i>by number of adult persons</i>						Year	SR / Area / Region
	1 dospelý <i>1 adult</i>		2 dospelí <i>2 adults</i>		3 a viac dospelých <i>3 and more adults</i>			
	bez detí <i>without children</i>	s deťmi <i>with children</i>	bez detí <i>without children</i>	s deťmi <i>with children</i>	bez detí <i>without children</i>	s deťmi <i>with children</i>		
77,9	49,9	88,2	71,6	94,2	92,3	94,3	2013	SR in total
78,4	47,6	89,3	74,0	96,7	93,5	96,1	2014	
79,5	50,4	91,1	74,3	96,5	95,2	95,5	2015	
80,5	54,2	94,9	74,8	95,7	95,0	96,1	2016	
81,3	54,4	95,8	72,1	97,0	94,2	97,1	2017	
83,4	63,7	93,7	83,8	97,7	90,2	95,7	2013	Bratislavský kraj
79,9	61,0	100,0	76,1	96,4	95,3	98,1	2014	
80,7	58,1	.	81,8	.	94,9	96,0	2015	
85,3	67,7	88,6	83,2	98,8	.	.	2016	
85,0	69,5	.	79,9	99,0	93,6	.	2017	
83,4	63,7	.	83,8	97,7	90,2	95,7	2013	Bratislavský kraj
79,9	61,0	100,0	76,1	96,4	95,3	98,1	2014	
80,7	58,1	.	81,8	.	94,9	96,0	2015	
85,3	67,7	88,6	83,2	98,8	.	.	2016	
85,0	69,5	.	79,9	99,0	93,6	.	2017	
76,9	46,6	86,7	69,2	96,5	92,6	97,8	2013	Západné Slovensko
77,6	43,2	90,4	73,3	96,5	94,5	97,1	2014	
79,2	48,5	.	73,7	97,7	94,5	96,8	2015	
79,0	49,3	93,9	72,0	95,7	95,6	98,5	2016	
75,4	43,3	83,7	63,6	95,1	92,9	90,9	2017	
77,1	48,7	.	70,7	96,4	89,7	98,3	2013	Trnavský kraj
78,5	51,6	66,7	69,4	92,9	94,5	94,7	2014	
77,1	47,4	.	69,7	96,2	90,3	94,7	2015	
79,3	53,5	.	67,8	91,1	97,9	95,0	2016	
94,9	76,9	43,6	100,0	64,8	95,7	92,7	2017	
76,4	38,8	.	68,0	97,5	94,5	98,1	2013	Trenčiansky kraj
77,7	36,1	100,0	77,4	100,0	94,8	98,2	2014	
78,8	43,5	.	74,5	96,6	96,2	.	2015	
79,7	45,5	.	73,6	96,5	96,0	.	2016	
82,0	54,5	.	72,3	.	96,3	92,2	2017	
77,2	50,7	.	68,9	95,8	93,3	97,1	2013	Nitriansky kraj
77,0	43,0	90,7	72,9	96,2	94,0	98,8	2014	
81,3	53,3	.	76,0	.	96,4	96,4	2015	
78,1	49,1	88,2	73,8	.	93,7	.	2016	
76,9	46,3	83,9	64,2	96,8	95,1	94,4	2017	

INFORMÁCIE A KOMUNIKÁCIA, INFORMAČNÁ SPOLOČNOSŤ

T 17-2. Informačné a komunikačné technológie v domácnostiach k 31. 3.

dokončenie

%

SR / oblasť / kraj	Rok	Domácnosti vybavené počítačom <i>Households with PC</i>	podľa počtu dospelých osôb <i>by number of adult persons</i>					
			1 dospelý 1 adult		2 dospelí 2 adults		3 a viac dospelých 3 and more adults	
			bez detí without children	s deťmi with children	bez detí without children	s deťmi with children	bez detí without children	s deťmi with children
Stredné Slovensko	2013	80,4	53,9	93,6	74,2	94,4	95,7	95,9
	2014
	2015	81,7	57,6	80,1	77,2	95,0	96,2	93,1
	2016
	2017	79,4	50,3	85,5	70,4	95,1	92,9	97,9
Žilinský kraj	2013	84,8	63,0	.	77,6	96,7	95,2	98,8
	2014
	2015	86,1	62,4	75,1	80,4	98,8	96,4	98,8
	2016
	2017	81,7	53,0	52,0	70,1	96,6	92,8	98,5
Banskobystrický kraj	2013	76,2	46,2	.	71,3	92,8	96,5	92,2
	2014
	2015	77,8	54,1	85,6	74,8	91,7	95,9	86,5
	2016
	2017	77,2	48,4	.	70,6	93,2	92,9	96,9
Východné Slovensko	2013	79,3	47,6	85,8	75,1	95,1	91,4	93,8
	2014
	2015	80,4	48,7	85,6	72,2	95,5	96,0	97,1
	2016
	2017	81,3	47,0	.	72,3	94,8	93,0	99,0
Prešovský kraj	2013	78,3	39,0	.	67,2	97,8	94,1	96,1
	2014
	2015	81,1	44,1	.	71,4	94,4	96,1	97,7
	2016
	2017	83,9	44,1	.	75,7	97,0	94,6	.
Košícký kraj	2013	80,2	54,4	.	82,0	93,0	88,3	91,3
	2014
	2015	79,9	52,1	83,3	72,9	96,6	95,9	96,1
	2016
	2017	78,9	49,3	.	69,8	92,8	91,3	97,8

zdroj: ŠÚ SR, DATAcube. (ik3002rr)

T 17-2. Information and communication technology in households as at March 31

End of table

%

Domácnosti s prístupom na internet <i>Households with Internet access</i>		podľa počtu dospelých osôb <i>by number of adult persons</i>						Year	SR / Area / Region
		1 dospelý <i>1 adult</i>		2 dospelí <i>2 adults</i>		3 a viac dospelých <i>3 and more adults</i>			
		bez detí <i>without children</i>	s deťmi <i>with children</i>	bez detí <i>without children</i>	s deťmi <i>with children</i>	bez detí <i>without children</i>	s deťmi <i>with children</i>		
	76,7	51,7	87,3	67,7	90,6	94,3	90,7	2013	Stredné Slovensko
	77,7	49,8	90,6	74,0	96,6	89,9	92,4	2014	
	79,4	52,9	80,1	74,2	93,4	95,2	93,1	2015	
	79,1	49,3	.	77,8	93,9	94,1	93,8	2016	
	53,0	54,9	92,8	72,6	96,2	93,4	97,9	2017	
	82,0	61,4	.	72,9	91,1	93,4	98,8	2013	Žilinský kraj
	82,5	55,1	100,0	77,5	98,8	90,4	97,2	2014	
	84,8	61,5	75,1	77,5	96,4	95,8	98,8	2015	
	78,6	38,7	.	77,3	.	94,2	96,9	2016	
	83,0	58,0	76,0	70,9	96,6	92,8	98,5	2017	
	71,7	43,4	.	63,1	90,1	95,4	80,4	2013	Banskobystrický kraj
	73,3	45,9	79,8	71,3	94,5	89,5	85,2	2014	
	74,5	46,6	85,6	71,7	90,8	94,5	86,5	2015	
	79,6	58,5	.	78,0	88,7	94,1	89,0	2016	
	79,6	52,7	.	74,0	95,6	93,9	96,9	2017	
	77,8	45,0	85,8	72,8	93,2	91,1	93,3	2013	Východné Slovensko
	97,1	42,1	78,3	73,9	97,6	94,5	97,6	2014	
	79,3	45,0	85,6	70,9	96,1	96,1	96,1	2015	
	81,5	57,1	.	71,0	95,6	93,2	94,3	2016	
	83,3	52,5	.	74,1	96,1	94,6	99,0	2017	
	76,7	36,9	.	65,5	93,4	93,6	95,1	2013	Prešovský kraj
	79,6	37,6	74,6	70,1	97,6	95,2	97,5	2014	
	79,5	39,8	.	69,4	95,6	96,1	95,4	2015	
	81,0	57,1	.	60,8	98,6	92,1	92,3	2016	
	86,0	52,1	.	78,0	96,5	96,2	.	2017	
	78,8	51,5	.	79,0	93,0	88,3	91,3	2013	Košícký kraj
	78,7	45,4	81,2	76,9	97,7	93,8	97,8	2014	
	79,0	48,8	83,3	72,0	96,6	96,1	97,3	2015	
	81,9	57,1	.	79,3	93,0	94,2	97,7	2016	
	80,8	52,8	.	71,2	95,6	92,9	97,8	2017	

Source: ŠÚ SR, DATAcube. (ik3002rr)

G 17-1. Vývoj počtu hlavných telefónnych prípojek v krajoch
Development of number of main telephone lines in regions

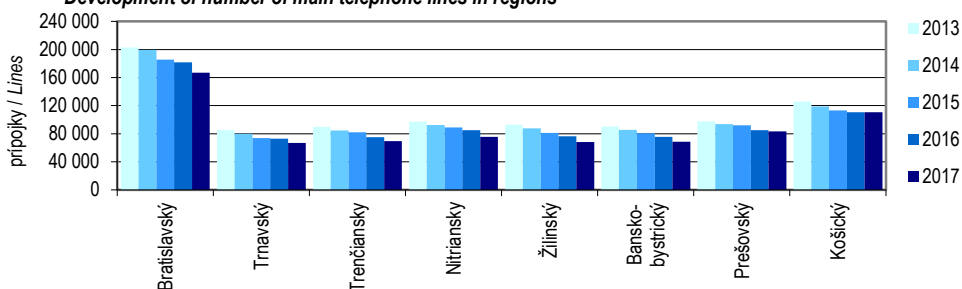

G 17-2. Vývoj počtu telefónnych prípojek ISDN v krajoch
Development of number of ISDN telephone lines in regions

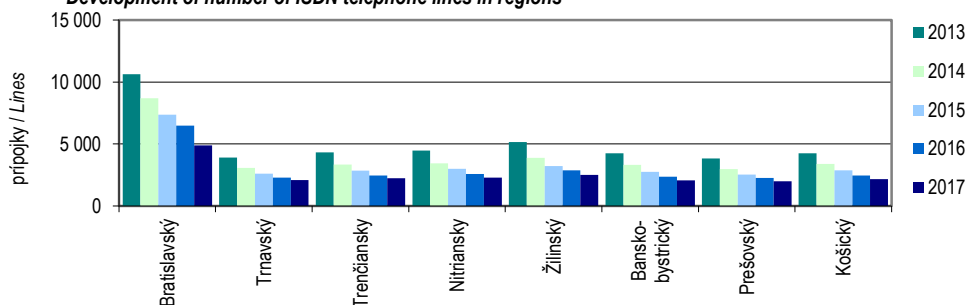

G 17-3. Vývoj podielu bytových telefónnych prípojek na hlavných prípojkách v krajoch
Development of share number of residential telephone lines of main lines in regions

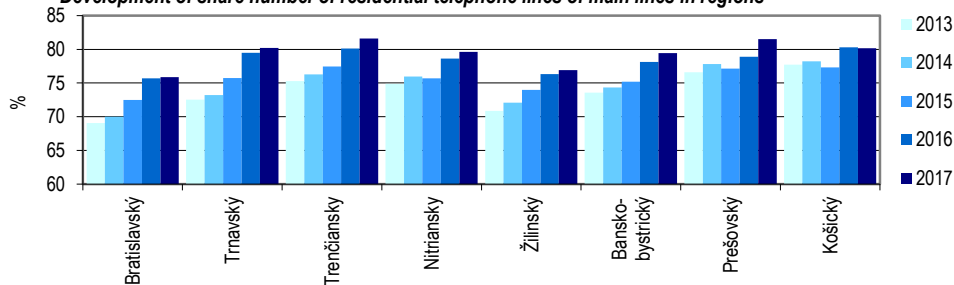

G 17-4. Vývoj počtu internetových pripojení v pevnej sieti v krajoch
Development of fixed internet subscriptions in regions

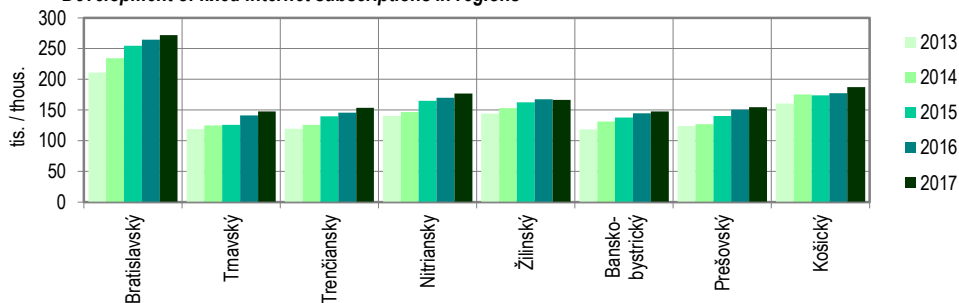

18

CESTOVNÝ RUCH

TOURISM

Metodické vysvetlivky

Methodological notes

Údaje za ubytovacie služby **cestovného ruchu** sa získavajú od štatistických jednotiek, ktoré sú vedené v registri ubytovacích zariadení Štatistického úradu SR.

Data on accommodation services of **tourism** is obtained from statistical units registered in the Register of accommodation establishments managed by Statistical Office of the Slovak Republic.

Ubytovacie zariadenia cestovného ruchu sú do krajov zaradené podľa umiestnenia zariadenia.

Accommodation establishments of tourism are situated to regions by location of establishments.

Definície

Definitions

Ubytovacie zariadenia cestovného ruchu sú zariadenia, ktoré pravidelne (alebo príležitostne) poskytujú prechodné ubytovanie návštevníkom. Patria sem hotely, botely, motely, penzióny, turistické ubytovne, chatové osady, kempingy, ostatné hromadné zariadenia a ubytovanie na súkromí. Za ubytovacie zariadenie v chatových osadách a kempingoch sa nepovažujú jednotlivé chaty, zruby alebo stany prevádzkovateľa, ale iba chatové osady a kempingy ako celky.

Accommodation establishments of tourism are those, which regularly or occasionally provide temporary accommodation for visitors. They include hotels, boatels, motels, guest houses, tourist hostels, cottage camps, camping sites, other collective accommodations and accommodation in private. Only complete cottage camps and camping sites are considered to be as accommodation establishment but individual cottages, cabins or tents of provider are not.

Hotel je ubytovacie zariadenie s viac ako 10 izbami pre návštevníkov s rôznym rozsahom poskytovaných služieb (podľa triedy).

Hotel is an accommodation establishment with more than 10 rooms for visitors with different extent of provided services (by class).

Penzión je ubytovacie zariadenie hotelového typu s minimálne 5 izbami a maximálne so 4 stálymi lôžkami v 1 izbe.

Guest house is an accommodation establishment of hotel type with minimum of 5 rooms and maximum of 4 permanent beds in one room.

Kemping je ubytovacie zariadenie, ktoré umožňuje návštevníkom ubytovať sa vo vlastnom ubytovacom zariadení (v stanoch, obytných prívosoch a pod.), prípadne v ubytovacom objekte prevádzkovateľa (v chate, zrube, bungalove) v areáli kempingu s rôznym rozsahom poskytovaných služieb (podľa triedy).

Campsite is an accommodation establishment, which provides visitors to accommodate in their own accommodation establishment (tents, caravans etc.) or in accommodation object of provider (cottage, cabin, bungalow) on campsite area with different extent of provided services (by class).

Lôžka v ubytovacích zariadeniach cestovného ruchu zahŕňajú všetky lôžka určené na nočný odpočinok hostí, vrátane príležitostných lôžok. Nepatria sem lôžka určené pre majiteľa a zamestnancov ubytovacieho zariadenia.

Beds in accommodation establishments of tourism include all beds determined for overnight lodging of visitors including occasional beds. The beds intended for the owner and for staff of accommodation establishment are excluded.

Návštevník v ubytovacom zariadení cestovného ruchu je osoba (okrem personálu a majiteľa), ktorá použije služby zariadenia na prechodné ubytovanie bez ohľadu na krajinu trvalého pobytu. Do počtu návštevníkov sa započítavajú aj deti. Návštevník použije ubytovacie služby z dôvodu dovolenky, zájazdu, služobnej cesty, účasti na športovom stretnutí, školení a kurze, sympóziu, pobytu v kúpeľoch a ozdravovniach, návštevy priateľov a príbuzných, účasti na cirkevných udalostiach a pod. Patrí sem tiež ubytovanie detí v škole v prírode, v letných a zimných táboroch. Medzi návštevníkov v ubytovacom zariadení nepatria domáci a zahraniční pracujúci zamestnaní na Slovensku, ktorí používajú zariadenie dočasne ako ubytovňu. Doba prechodného ubytovania nesmie byť dlhšia ako 1 rok.

A visitor in accommodation establishment of tourism is a person (except staff and owner) using services of temporary accommodation establishment regardless of country of permanent residence. Children are also included in the number of visitors. The visitor uses accommodation services for the reason of holiday, business trip, participation in sport event, training course, symposium, stay in spa and convalescent centres, visit of friends or relatives, participation in church events, etc. Also accommodation of children in out-door schooling and summer and winter holiday camps for children are included. Domestic and foreign employees working in Slovakia, who use the accommodation establishment temporary as a hostel are not considered to be visitors. The period of temporary accommodation should not exceed one year.

Počet prenocovaní uvádza počet prenocovaní zodpovedajúci počtu návštevníkov ubytovaných v ubytovacom zariadení.

Number of overnight stays represents the number of nights corresponding with the number of visitors accommodated in accommodation establishment.

Zdroj údajov

Publikované údaje sú výsledkom spracovania ŠÚ SR.

Širšie informácie možno získať v štvrťročnej publikácii Základné ukazovatele za ubytovacie zariadenia cestovného ruchu SR.

Source

Published data is the result of the processing in the SO SR.

Wider information is provided in quarterly publication Basic Indicators of Tourism of the SR for Accommodation Establishments.

T 18-1. Ubytovacie zariadenia k 31. 12.



Accommodation establishments as at Dec. 31

T 18-5. Vybrané ukazovatele cestovného ruchu v okresoch



Selected indicators of tourism in districts

SR / oblasť / kraj SR / Area / Region	Rok Year	Ubytovacie zariadenia spolu ¹⁾ Accommodation establishments in total ¹⁾	z toho / Of which:		
			hotely Hotels	penzióny Guest houses	kempingy Campsites
SR spolu / SR in total	2013	3 485	650	789	68
	2014	3 318	632	765	65
	2015	3 724	657	852	63
	2016	3 489	657	818	58
	2017	3 495	655	816	61
Bratislavský kraj	2013	233	111	38	3
	2014	221	105	37	3
	2015	242	108	40	D
	2016	241	109	37	D
	2017	234	105	36	4
Bratislavský kraj	2013	233	111	38	3
	2014	221	105	37	3
	2015	242	108	40	D
	2016	241	109	37	D
	2017	234	105	36	4
Západné Slovensko	2013	829	180	225	20
	2014	791	175	224	19
	2015	893	187	246	D
	2016	857	190	242	D
	2017	902	198	243	21
Trnavský kraj	2013	276	72	66	8
	2014	265	70	65	8
	2015	293	72	72	9
	2016	267	69	69	9
	2017	270	76	69	9
Trenčiansky kraj	2013	246	50	73	5
	2014	234	48	72	5
	2015	288	55	77	D
	2016	287	60	74	D
	2017	279	58	74	6
Nitriansky kraj	2013	307	58	86	7
	2014	292	57	87	6
	2015	312	60	97	6
	2016	303	61	99	6
	2017	353	64	100	6

T 18-1. Ubytovacie zariadenia k 31. 12.

Accommodation establishments as at Dec. 31

dokončenie

End of table

SR / oblasť / kraj SR / Area / Region	Rok Year	Ubytovacie zariadenia spolu ¹⁾ Accommodation establishments in total ¹⁾	z toho / Of which:		
			hotely Hotels	penzióny Guest houses	kempingy Campsites
Stredné Slovensko	2013	1 376	192	300	22
	2014	1 314	187	287	22
	2015	1 520	197	328	23
	2016	1 415	198	303	20
	2017	1 408	198	302	19
Žilinský kraj	2013	882	126	198	15
	2014	839	120	191	13
	2015	970	125	223	13
	2016	907	125	202	12
	2017	892	121	201	12
Banskobystrický kraj	2013	494	66	102	7
	2014	475	67	96	9
	2015	550	72	105	10
	2016	508	73	101	8
	2017	516	77	101	7
Východné Slovensko	2013	1 047	167	226	23
	2014	992	165	217	21
	2015	1 069	165	238	19
	2016	976	160	236	16
	2017	951	154	235	17
Prešovský kraj	2013	701	109	155	10
	2014	663	108	151	10
	2015	718	108	163	8
	2016	671	104	167	6
	2017	662	101	169	7
Košický kraj	2013	346	58	71	13
	2014	329	57	66	11
	2015	351	57	75	11
	2016	305	56	69	10
	2017	289	53	66	10

¹⁾ údaje za súhrnný ukazovateľ aj na úrovni okresov obsahuje tabuľka T 18-5.v elektronickej verzii publikácie /
Data on the indicator also at district level is included in the table T 18-5. in electronic version of the publication

zdroj / Source: ŠÚ SR, DATAcube. (cr3001rr)

T 18-2. Kapacita ubytovacích zariadení k 31. 12. ¹⁾*Capacity of accommodation establishments as at Dec. 31 ¹⁾*

T 18-5. Vybrané ukazovatele cestovného ruchu v okresoch

*Selected indicators of tourism in districts*

SR / oblasť / kraj SR / Area / Region	Rok Year	Lôžka v ubytovacích zariadeniach spolu ²⁾ Beds in accommodation establishments in total ²⁾	z toho / Of which:		
			hotely Hotels	penzióny Guest houses	kempingy Campsites
SR spolu / SR in total	2013	197 747	67 275	24 986	40 583
	2014	190 595	67 276	24 387	37 655
	2015	198 858	70 625	26 372	37 142
	2016	192 218	70 321	25 453	34 326
	2017	194 274	71 291	25 485	36 322
Bratislavský kraj	2013	28 143	14 940	1 185	5 510
	2014	26 928	14 568	1 191	5 510
	2015	28 135	15 302	1 336	D
	2016	27 920	14 523	1 136	D
	2017	28 456	14 099	998	7 596
Bratislavský kraj	2013	28 143	14 940	1 185	5 510
	2014	26 928	14 568	1 191	5 510
	2015	28 135	15 302	1 336	D
	2016	27 920	14 523	1 136	D
	2017	28 456	14 099	998	7 596
Západné Slovensko	2013	47 779	14 368	6 893	10 411
	2014	45 653	14 796	7 084	8 815
	2015	48 241	15 920	7 460	D
	2016	47 244	15 853	7 229	D
	2017	51 079	17 851	7 297	9 211
Trnavský kraj	2013	15 942	6 970	1 700	2 456
	2014	15 402	7 225	1 700	2 454
	2015	16 378	7 303	1 916	2 656
	2016	15 795	6 741	1 869	2 656
	2017	17 439	8 418	1 843	2 656
Trenčiansky kraj	2013	14 397	3 582	2 286	3 324
	2014	13 291	3 604	2 302	2 126
	2015	14 981	4 533	2 424	D
	2016	15 259	5 030	2 329	D
	2017	15 534	4 940	2 374	2 305
Nitriansky kraj	2013	17 440	3 816	2 907	4 631
	2014	16 960	3 967	3 082	4 235
	2015	16 882	4 084	3 120	4 455
	2016	16 190	4 082	3 031	4 250
	2017	18 106	4 493	3 080	4 250

T 18-2. Kapacita ubytovacích zariadení k 31. 12. ¹⁾*Capacity of accommodation establishments as at Dec. 31 ¹⁾*

dokončenie

End of table

SR / oblasť / kraj SR / Area / Region	Rok Year	Lôžka v ubytovacích zariadeniach spolu ²⁾ Beds in accommodation establishments in total ²⁾	z toho / Of which:		
			hotely Hotels	penzióny Guest houses	kempingy Campsites
Stredné Slovensko	2013	61 555	20 234	9 516	8 162
	2014	58 989	19 998	9 147	7 350
	2015	62 566	21 331	9 948	7 115
	2016	61 575	21 727	9 498	7 369
	2017	60 837	21 536	9 687	7 145
Žilinský kraj	2013	40 440	13 157	6 086	6 438
	2014	37 973	12 608	5 971	5 268
	2015	40 360	13 297	6 773	5 323
	2016	40 057	13 695	6 423	5 439
	2017	39 250	13 281	6 583	5 285
Banskobystrický kraj	2013	21 115	7 077	3 430	1 724
	2014	21 016	7 390	3 176	2 082
	2015	22 206	8 034	3 175	1 792
	2016	21 518	8 032	3 075	1 930
	2017	21 587	8 255	3 104	1 860
Východné Slovensko	2013	60 270	17 733	7 392	16 500
	2014	59 025	17 914	6 965	15 980
	2015	59 916	18 072	7 628	15 553
	2016	55 479	18 218	7 590	12 396
	2017	53 902	17 805	7 503	12 370
Prešovský kraj	2013	34 131	13 280	5 351	4 212
	2014	33 318	13 449	5 087	4 208
	2015	33 927	13 687	5 498	3 781
	2016	32 291	13 693	5 743	2 461
	2017	32 009	13 540	5 690	2 515
Košický kraj	2013	26 139	4 453	2 041	12 288
	2014	25 707	4 465	1 878	11 772
	2015	25 989	4 385	2 130	11 772
	2016	23 188	4 525	1 847	9 935
	2017	21 893	4 265	1 813	9 855

¹⁾ vrátane miest na voľnej ploche / Including places on free area²⁾ údaje za súhrnný ukazovateľ aj na úrovni okresov obsahuje tabuľka T 18-5. v elektronickej verzii publikácie /
Data on the indicator also at district level is included in the table T 18-5. in electronic version of the publication

zdroj / Source: ŠÚ SR, DATAcube. (cr3001rr)

T 18-3. Návštevníci v ubytovacích zariadeniach



Visitors in accommodation establishments

T 18-5. Vybrané ukazovatele cestovného ruchu v okresoch



Selected indicators of tourism in districts

v osobách

Persons

SR / oblasť / kraj SR / Area / Region	Rok Year	Návštevníci spolu ¹⁾ Visitors in total ¹⁾	z toho / Of which:		
			hotely Hotels	penzióny Guest houses	kempingy Campsites
SR spolu / SR in total	2013	4 048 505	2 678 185	448 420	95 512
	2014	3 727 710	2 485 563	395 256	75 825
	2015	4 330 249	2 911 894	467 176	92 503
	2016	5 023 629	3 344 371	569 831	112 365
	2017	5 375 475	3 578 158	611 280	118 047
Bratislavský kraj	2013	1 073 854	908 215	14 847	14 350
	2014	954 888	792 413	13 960	9 874
	2015	1 194 479	1 001 572	20 078	D
	2016	1 386 283	1 139 370	27 684	D
	2017	1 447 811	1 197 825	30 095	18 088
Bratislavský kraj	2013	1 073 854	908 215	14 847	14 350
	2014	954 888	792 413	13 960	9 874
	2015	1 194 479	1 001 572	20 078	D
	2016	1 386 283	1 139 370	27 684	D
	2017	1 447 811	1 197 825	30 095	18 088
Západné Slovensko	2013	740 485	407 672	131 447	28 052
	2014	749 351	413 073	131 664	29 874
	2015	833 635	456 550	144 936	D
	2016	939 373	525 826	166 269	D
	2017	1 062 960	628 519	166 515	40 636
Trnavský kraj	2013	263 709	183 989	37 293	7 225
	2014	268 362	188 317	38 717	7 633
	2015	297 693	204 174	38 660	11 881
	2016	318 524	216 038	42 008	13 695
	2017	366 717	261 756	41 274	16 219
Trenčiansky kraj	2013	238 336	97 748	44 000	8 185
	2014	244 114	104 136	46 177	6 169
	2015	274 360	117 402	52 344	D
	2016	322 020	159 501	53 186	D
	2017	371 591	208 611	53 589	7 391
Nitriansky kraj	2013	238 440	125 935	50 154	12 642
	2014	236 875	120 620	46 770	16 072
	2015	261 582	134 974	53 932	17 248
	2016	298 829	150 287	71 075	15 958
	2017	324 652	158 152	71 652	17 026

T 18-3. Návštevníci v ubytovacích zariadeniach
Visitors in accommodation establishments

dokončenie
v osobách

End of table
Persons

SR / oblasť / kraj SR / Area / Region	Rok Year	Návštevníci spolu ¹⁾ Visitors in total ¹⁾	z toho / Of which:		
			hotely Hotels	penzióny Guest houses	kempingy Campsites
Stredné Slovensko	2013	1 219 267	715 919	177 470	32 177
	2014	1 120 271	682 844	149 237	25 078
	2015	1 295 076	782 366	186 432	30 567
	2016	1 496 431	910 665	220 207	28 342
	2017	1 604 389	952 434	244 371	41 736
Žilinský kraj	2013	819 016	482 082	109 109	27 258
	2014	735 470	445 920	87 277	22 931
	2015	846 508	510 176	114 029	27 913
	2016	975 536	586 385	137 069	25 687
	2017	1 035 225	607 135	145 270	38 673
Banskobystrický kraj	2013	400 251	233 837	68 361	4 919
	2014	384 801	236 924	61 960	2 147
	2015	448 568	272 190	72 403	2 654
	2016	520 895	324 280	83 138	2 655
	2017	569 164	345 299	99 101	3 063
Východné Slovensko	2013	1 014 899	646 379	124 656	20 933
	2014	903 200	597 233	100 395	10 999
	2015	1 007 059	671 406	115 730	9 186
	2016	1 201 542	768 510	155 671	20 195
	2017	1 260 315	799 380	170 299	17 587
Prešovský kraj	2013	700 248	461 554	79 306	8 817
	2014	642 706	441 144	65 251	6 922
	2015	740 701	502 093	80 162	8 363
	2016	854 528	569 736	105 226	5 742
	2017	894 173	580 411	122 215	7 451
Košícký kraj	2013	314 651	184 825	45 350	12 116
	2014	260 494	156 089	35 144	4 077
	2015	266 358	169 313	35 568	823
	2016	347 014	198 774	50 445	14 453
	2017	366 142	218 969	48 084	10 136

¹⁾ údaje za súhrnný ukazovateľ aj na úrovni okresov obsahuje tabuľka T 18-5.v elektronickej verzii publikácie /
 Data on the indicator also at district level is included in the table T 18-5. in electronic version of the publication

zdroj / Source: ŠÚ SR, DATAcube. (cr3001rr)

T 18-4. Prenocovania návštevníkov v ubytovacích zariadeniach



Overnight stays by visitors in accommodation establishments

T 18-5. Vybrané ukazovatele cestovného ruchu v okresoch



Selected indicators of tourism in districts

SR / oblasť / kraj SR / Area / Region	Rok Year	Prenocovania návštevníkov spolu ¹⁾ Overnight stays by visitors in total ¹⁾				z toho / Of which:			
			hotely Hotels	penzióny Guest houses	kempingy Campsites				
SR spolu / SR in total	2013	11 486 571	6 602 375	1 077 666	224 188				
	2014	10 900 434	6 366 898	942 059	183 859				
	2015	12 350 080	7 293 712	1 132 857	216 849				
	2016	14 138 420	8 230 870	1 379 718	295 474				
	2017	14 936 766	8 608 681	1 509 052	312 606				
Bratislavský kraj	2013	2 184 586	1 505 054	37 702	40 703				
	2014	2 024 473	1 344 842	34 946	32 280				
	2015	2 554 879	1 732 790	49 941	D				
	2016	3 000 449	1 949 289	62 934	D				
	2017	3 103 541	1 990 256	70 958	74 843				
Bratislavský kraj	2013	2 184 586	1 505 054	37 702	40 703				
	2014	2 024 473	1 344 842	34 946	32 280				
	2015	2 554 879	1 732 790	49 941	D				
	2016	3 000 449	1 949 289	62 934	D				
	2017	3 103 541	1 990 256	70 958	74 843				
Západné Slovensko	2013	2 661 880	1 389 403	300 213	65 918				
	2014	2 755 162	1 413 587	295 644	73 017				
	2015	2 997 500	1 539 326	340 100	D				
	2016	3 306 447	1 682 367	419 475	D				
	2017	3 702 752	1 927 659	462 906	102 275				
Trnavský kraj	2013	1 076 726	823 236	81 683	19 498				
	2014	1 111 814	857 896	80 705	22 410				
	2015	1 181 037	896 476	87 388	32 949				
	2016	1 203 899	897 630	99 579	37 454				
	2017	1 351 121	1 023 988	109 814	45 195				
Trenčiansky kraj	2013	972 493	277 396	96 487	15 640				
	2014	987 153	287 168	98 357	11 774				
	2015	1 108 518	340 967	114 959	D				
	2016	1 274 486	443 812	138 319	D				
	2017	1 374 363	536 702	148 537	13 847				
Nitriansky kraj	2013	612 661	288 771	122 043	30 780				
	2014	656 195	268 523	116 582	38 833				
	2015	707 945	301 883	137 753	40 651				
	2016	828 062	340 925	181 577	38 410				
	2017	977 268	366 969	204 555	43 233				

T 18-4. Prenocovania návštevníkov v ubytovacích zariadeniach
Overnight stays by visitors in accommodation establishments

dokončenie

End of table

SR / oblasť / kraj SR / Area / Region	Rok Year	Prenocovania návštevníkov spolu ¹⁾ Overnight stays by visitors in total ¹⁾	z toho / Of which:		
			hotely Hotels	penzióny Guest houses	kempingy Campsites
Stredné Slovensko	2013	3 733 399	1 986 227	445 678	70 627
	2014	3 440 565	1 914 856	377 181	53 858
	2015	3 837 556	2 123 749	463 070	65 367
	2016	4 391 536	2 481 861	529 907	65 689
	2017	4 577 675	2 526 298	588 469	95 317
Žilinský kraj	2013	2 397 984	1 267 469	304 803	60 483
	2014	2 147 499	1 157 199	249 872	49 316
	2015	2 440 296	1 321 654	320 884	60 827
	2016	2 777 136	1 494 530	366 073	60 082
	2017	2 896 764	1 516 922	395 866	89 627
Banskobystrický kraj	2013	1 335 415	718 758	140 875	10 144
	2014	1 293 066	757 657	127 309	4 542
	2015	1 397 260	802 095	142 186	4 540
	2016	1 614 400	987 331	163 834	5 607
	2017	1 680 911	1 009 376	192 603	5 690
Východné Slovensko	2013	2 906 706	1 721 691	294 073	46 940
	2014	2 680 234	1 693 613	234 288	24 704
	2015	2 960 145	1 897 847	279 746	21 177
	2016	3 439 988	2 117 353	367 402	44 084
	2017	3 552 798	2 164 468	386 719	40 171
Prešovský kraj	2013	2 256 759	1 378 593	208 683	23 781
	2014	2 142 701	1 401 214	170 287	15 545
	2015	2 362 386	1 535 160	205 555	18 641
	2016	2 713 587	1 733 669	273 395	14 798
	2017	2 790 308	1 754 827	297 975	15 308
Košický kraj	2013	649 947	343 098	85 390	23 159
	2014	537 533	292 399	64 001	9 159
	2015	597 759	362 687	74 191	2 536
	2016	726 401	383 684	94 007	29 286
	2017	762 490	409 641	88 744	24 863

¹⁾ údaje za súhrnný ukazovateľ aj na úrovni okresov obsahuje tabuľka T 18-5.v elektronickej verzii publikácie /
 Data on the indicator also at district level is included in the table T 18-5. in electronic version of the publication

zdroj / Source: ŠÚ SR, DATAcube. (cr3001rr)

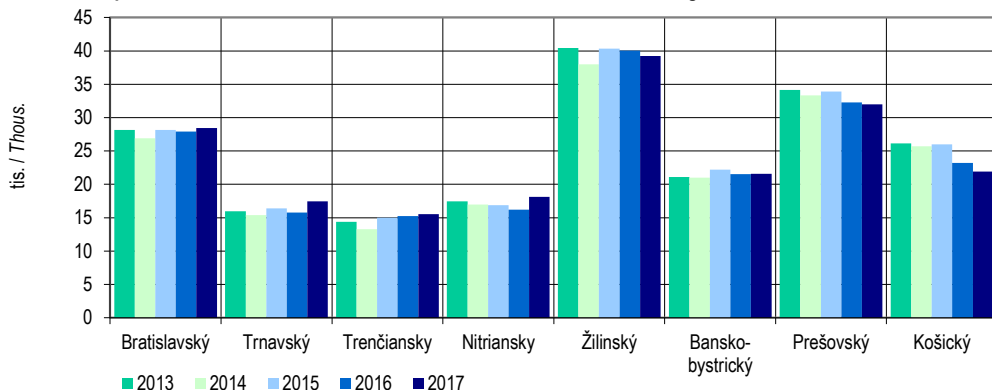
G 18-1. Vývoj počtu lôžok¹⁾ v ubytovacích zariadeniach v krajoch k 31. 12.*Development of number of beds¹⁾ in accommodation establishments in regions as at Dec. 31*

G 18-2. Vývoj počtu návštevníkov v ubytovacích zariadeniach v krajoch

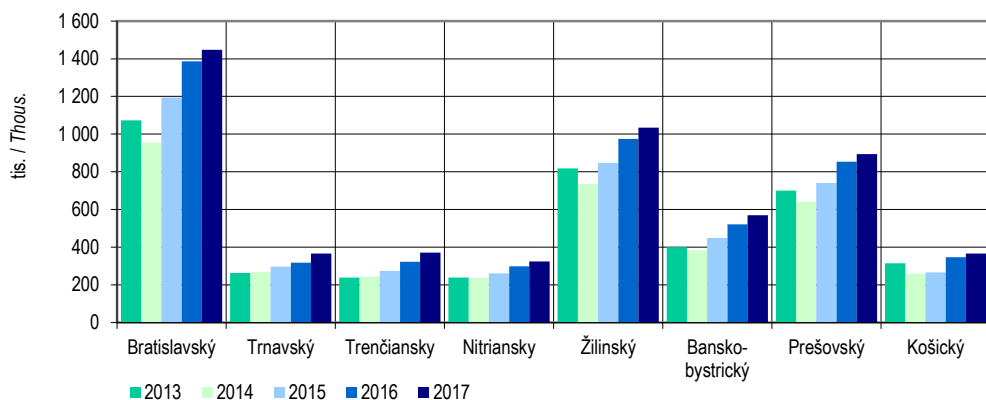
Development of number of visitors in accommodation establishments in regions

G 18-3. Vývoj počtu prenocovaní návštevníkov v ubytovacích zariadeniach v krajoch

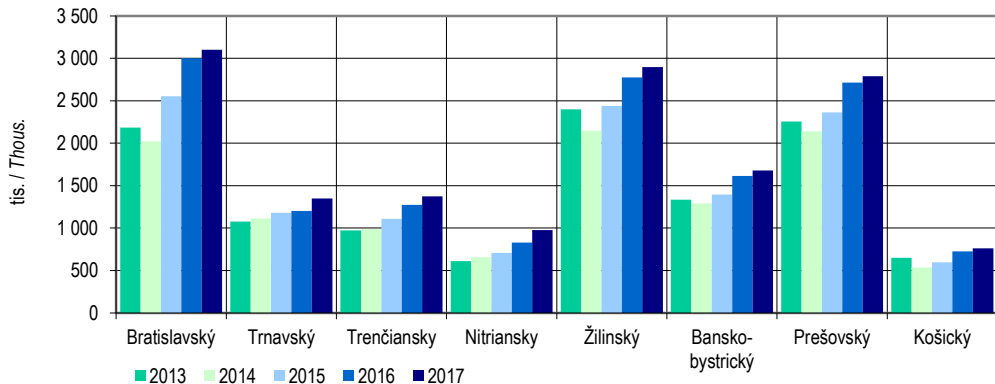
Development of number of overnight stays by visitors in accommodation establishments in regions

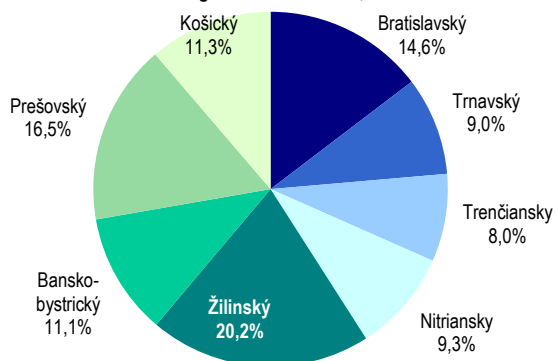
G 18-4. Lôžka v ubytovacích zariadeniach v krajoch k 31. 12. 2017 ¹⁾*Beds in accommodation establishments in regions as at Dec. 31, 2017 ¹⁾*

G 18-5. Návštevníci v ubytovacích zariadeniach v krajoch v roku 2017

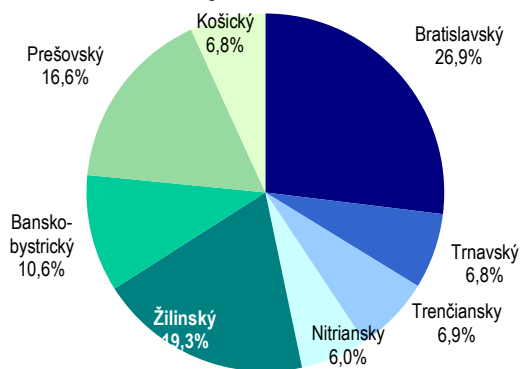
Visitors in accommodation establishments in regions in 2017

G 18-6. Prenocovania návštevníkov v ubytovacích zariadeniach v krajoch v roku 2017

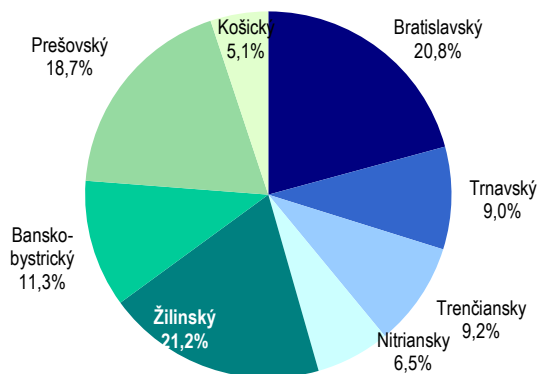
Overnight stays by visitors in accommodation establishments in regions in 2017¹⁾ vrátane miest na voľnej ploche / Including places on free area

M 18-1. Návštevníci v ubytovacích zariadeniach v okresoch v roku 2017

Visitors in accommodation establishments in districts in 2017

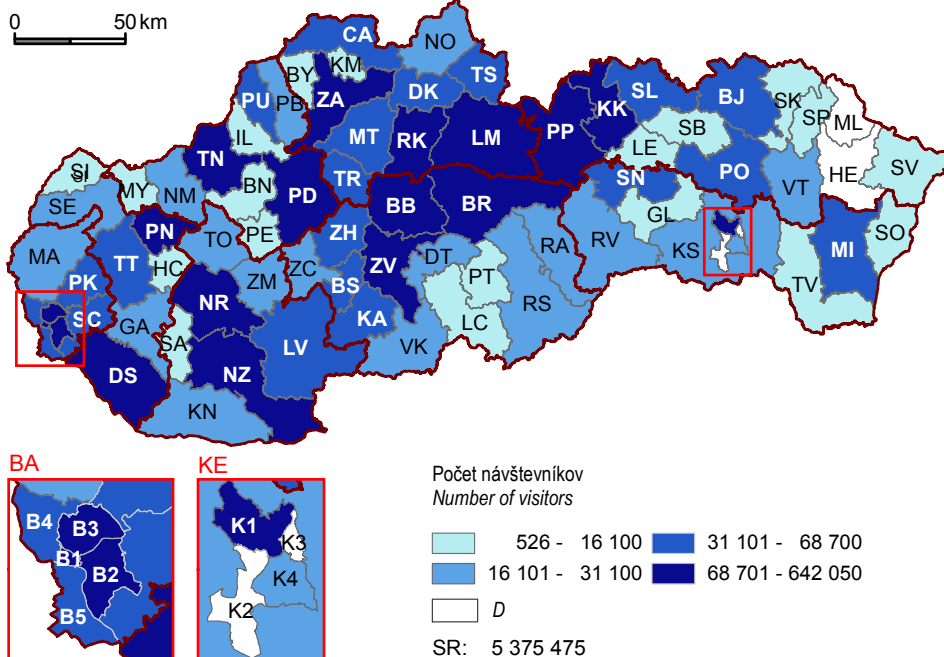

M 18-2. Prenocovania návštevníkov v okresoch v roku 2017

Overnight by visitors in districts in 2017

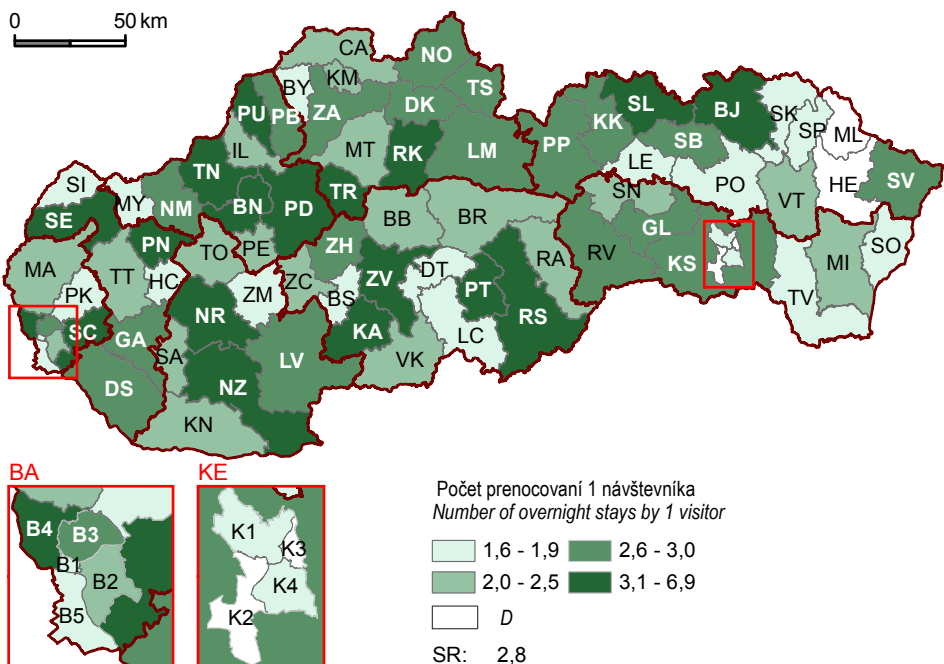

19

ŽIVOTNÉ PROSTREDIE

ENVIRONMENT

Metodické vysvetlivky

Vodovody a kanalizácie zahŕňajú vodohospodárske činnosti súvisiace so správou a prevádzkou vodovodov a kanalizácií, t. j. výrobu a rozvod pitnej vody, odvádzanie odpadových vôd a ich čistenie.

Uvedené údaje o **odpade** vznikajúcom na území Slovenskej republiky sa zisťujú v súlade so zákonom č. 79/2015 o odpadoch, vyhláškou č. 371/2015, ktorou sa vykonávajú niektoré ustanovenia zákona o odpadoch, vyhláškou 365/2015, ktorou sa ustanovuje Katalóg odpadov a vyhláškou č. 366/2015 o evidencnej povinnosti a ohlasovacej povinnosti.

Údaje o **emisiiach** základných znečisťujúcich látok sa týkajú znečisťovania ovzdušia škodlivosťami z priemyslu, energetiky, poľnohospodárstva, dopravy a bytovokomunálnej sféry. Kvalita ovzdušia závisí od množstva emisií z jednotlivých zdrojov znečisťovania ovzdušia. Hodnoty emisií sú len za stacionárne zdroje znečistenia.

Definie

Voda určená na realizáciu zahŕňa množstvo pitnej vody vyrobenej vo vlastných vodohospodárskych zariadeniach po pripočítaní množstva pitnej vody prevzatej a odpočítaní množstva pitnej vody odovzdanej.

Voda fakturovaná zahŕňa množstvo pitnej vody predanej priamym odberateľom.

Voda nefakturovaná zahŕňa straty vody v potrubnej sieti, vlastnú spotrebu vody a prípadné bezodplatné dodávky vody, napríklad na protipožiarne účely.

Čistiare odpadových vôd sú objekty a zariadenia slúžiace na čistenie odpadových vôd s mechanickým a biologickým stupňom čistenia, prípadne s tzv. tretím stupňom čistenia, t. j. s mechanicko-biologickým dočisťovaním. Za čistiare sa nepovažujú zariadenia pre hrubé predčisťovanie odpadových vôd (česlá, lapače piesku, lapače olejov a pod.), septiky, žumpy a jednoduché zariadenia, ktoré sa pravidelne nesledujú a neobsluhujú.

Podiel obyvateľov zásobovaných vodou z verejných vodovodov predstavuje podiel obyvateľov zásobovaných vodou z verejných vodovodov (v správe organizácií zaoberajúcich sa výrobou a rozvodom vody alebo obecných úradov) trvale bývajúcich v domoch pripojených na verejný vodovod alebo zásobovaných vodou z verejných stojanov na celkovom počte obyvateľov.

Podiel obyvateľov napojených na verejnú kanalizáciu predstavuje podiel obyvateľov trvale bývajúcich v domoch, ktoré sú pripojené na verejnú kanalizačnú sieť, bez ohľadu na subjekt, ktorý uvedenú sieť spravuje, na celkovom počte obyvateľov.

Methodological notes

Water-supply and sewage systems include water management activities related to the administration and operation of water-supply and sewage systems, i. e. production and distribution of drinking water and drainage of sewage water and its purification.

Data on waste originating on the territory of the Slovak Republic are obtained according to the Act on Waste No 79/2015 and Regulations of the Ministry of Environment of the SR - 371/2015 on implementing certain provisions of the Act on Waste, 365/2015 on establishing the Catalogue of Wastes and 366/2015 on reporting obligations.

Data on **emissions** of major pollutants covers pollution of air by injurants produced by industry, energetics, agriculture, transport, housing and municipal spheres. The quality of air depends on the level of emissions from individual sources of air pollution. Values of emissions are only for stationary sources of pollution.

Definitions

Water intended for realization involves the volume of drinking water produced by own water management establishments after adding the volume of drinking water taken and deducting the volume of drinking water given.

Invoiced water includes the volume of drinking water sold to direct customers.

Non-invoiced water includes losses of the water in the pipe network, own water consumption or possible free water supplies, e.g. for fire protection purposes.

Waste water treatment plants are facilities purifying sewage water, applying mechanical and biological way of purification or the so-called third stage of purification applying mechanical and biological additional purification. Waste water treatment plants do not include facilities for rough pre-purification of sewage (sand-traps, oil-traps, etc.), septic tanks, cesspools and simple facilities not observed and served regularly.

Share of population supplied by water from public water-supply systems represents the share of population being supplied from public water-supply systems (in administration of organisations ensuring production and supplies of drinking water or in administration of municipal offices), who live permanently in houses connected to public water-supply systems or are supplied with water from public water tanks on total population.

The share of population connected up to public sewage systems represents the share of population living in houses permanently connected to public sewage system regardless of the subject administrating mentioned system on total population.

Dĺžka vodovodnej siete je celková dĺžka vodovodnej siete bez dĺžky vodovodných prípojek vrátane dĺžky privádzačov a zásobovacej siete podľa stavu ku koncu sledovaného roka.

Dĺžka kanalizačnej siete je celková dĺžka kanalizačnej siete v km bez kanalizačných prípojek. Kanalizačnou sieťou sa rozumie sústava stok, ktoré umožňujú neškodné odvádzanie dažďových, splaškových a priemyselných odpadových vôd zo sledovaného územia.

Množstvo vypúšťaných odpadových vôd predstavuje celkové množstvo vypúšťanej odpadových vôd do vodných tokov cez verejnú kanalizáciu. U odberateľov, ktorí používajú vodu z verejných vodovodov sa predpokladá, že odberateľ vypúšťa do kanalizačnej siete také množstvo odpadovej vody, aké podľa merania alebo výpočtov odobral. Ak odberateľ odobratú vodu v prevažnej miere spotrebuje (napr. pivovary, poľnohospodárstvo a pod.), stanoví sa množstvo vypúšťanej vody spravidla technickým (odborným) výpočtom. Ak odberateľ vypúšťa do verejnej kanalizácie vodu aj z iných zdrojov než z verejných vodovodov, stanoví sa množstvo vypúšťanej vody podľa preukázaného celkového odberu vody zo všetkých používaných zdrojov.

Množstvo čistených odpadových vôd predstavuje celkové množstvo odpadových vôd čistených v čistiarniach odpadových vôd. Nie je rozhodujúce, či celé množstvo odpadových vôd prešlo všetkými stupňami čistenia.

Odpad je podľa zákona č. 79/2015 o odpadoch hnutelná vec alebo látka, ktorej sa jej držiteľ zbavuje, chce sa jej zbaviť alebo je v súlade s týmto zákonom alebo osobitnými predpismi povinný sa jej zbaviť.

Komunálny odpad je odpad z domácností vznikajúci na území obce pri činnosti fyzických osôb a tiež odpad podobných vlastností a zloženia, ktorého pôvodcom je právnická osoba alebo fyzická osoba – podnikateľ (okrem odpadu vznikajúceho pri bezprostrednom výkone činnosti tvoriacich predmet podnikania). Patria sem aj odpady zo záhrad, chát, chalúp, z garáží, parkovacích stojísk a všetky odpady vznikajúce v obci pri čistení verejných komunikácií a priestranstiev, pri údržbe verejnej zelene vrátane parkov a cintorínov. Podľa vyhlášky MŽP SR č. 365/2015 Z. z., ktorou sa ustanovuje Katalóg odpadov, sa odpad zo septikov a žump nezatrieduje do kategórie komunálne odpady.

Length of water-supply system is the total length of water-supply systems in km without water pipe connections but including a length of supply conduits and supply systems by state to the end of the reference year.

Length of sewage system includes total length of sewage system in km excluding sewage pipe connections. Sewage systems include a system of sewers enabling harmless drainage of rain, sewage and industrial waste waters from surveyed territory.

Quantity of discharged waste water represents the total volume of waste water flowed into the public sewage systems. Concerning consumers utilising water from public water supply systems it is supposed, that consumer outlets such quantity of water into sewage systems as, according to the measurements, he took off from water supply systems. If consumer mostly consumes withdrawn water (e.g. breweries, agriculture), a quantity of outlet water is determined by technical (special) calculation. If consumer outlets water from other sources different from public water supply systems into the public sewage systems, a quantity of outlet water is determined by indicated total withdrawal of water from all utilised sources.

Quantity of treated waste water represents the total volume of waste water treated in sewage treatment plants. It is not decisive if the whole volume of waste water passes through all levels of treatment (purification).

Waste is defined in the Act on Waste No 79/2015 as a movable object or substance which the holder discards, intends to discard or is obliged to discard according to the Act on Waste or specific regulations.

Municipal waste is household waste generated in a municipality by activities of individuals and waste of a similar nature generated by activities of legal entities or individuals – entrepreneurs (except waste which is generated by their productive activities). Included in municipal waste is also waste from gardens, cottages/cabins, carports as well as waste generated by the cleaning activities of the municipality (cleaning public roads and areas) and by maintenance of public vegetation including parks and cemeteries. According to the Regulation of the Ministry of Environment of the SR No 365/2015 on establishing the Catalogue of Wastes, waste from sinks and cesspits is not included in category of municipal waste.

Zdroj údajov

Údaje o komunálnych odpadoch z obcí sú výsledkom spracovania štatistického zisťovania ŠÚ SR. Údaje o odpadoch vzniknutých v hospodárstve SR sa čerpajú z administratívnych zdrojov Ministerstva životného prostredia SR.

Source

The source of data on municipal waste is the statistical survey conducted by the SO SR. Data on waste from economic activities of the SR is obtained from administrative sources of the Ministry of Environment of the SR.

Širšie informácie možno získať v publikáciách Odpady v Slovenskej republike a Životné prostredie v SR – vybrané ukazovatele.

Všetky údaje o kvalite ovzdušia sa čerpajú z podkladov Slovenského hydrometeorologického ústavu, kde možno získať aj ďalšie informácie.

Údaje o vodnom hospodárstve sú preberané ako administratívne údaje z Výskumného ústavu vodného hospodárstva (VÚVH). Údaje o kvalite vody sa čerpajú z podkladov Slovenského hydrometeorologického ústavu a Štátneho zdravotného ústavu.

Širšie informácie možno získať z vyššie uvedených organizácií.

Wider information is provided in the publications Waste in the SR and Environment in the SR – Selected Indicators.

All data on air quality is obtained from the Slovak Hydrometeorological Institute, where further information is available.

Data on water management is taken as administrative data from the Water Research Institute (WRI). Data on water quality is taken from the Slovak Hydrometeorological Institute and the State Health Institute.

Wider information is provided in the organizations mentioned above.

T 19-1. Verejné vodovody a kanalizácie k 31. 12. ¹⁾Public water-supply and sewage systems as at Dec. 31 ¹⁾

SR / oblasť / kraj SR / Area / Region	Rok Year	Vodovodná sieť (km) Water-supply system (km)	Kanalizačná sieť (km) Sewage system (km)	Čistiare odpadových vôd Waste water treatment plants	Obyvatelia zásobovaní vodou z verejných vodovodov (%) Population supplied by water from public water- supply system (%)	Obyvatelia v domoch napojených na verejnú kanalizačnú sieť (%) Population in houses connected up to public sewage system (%)
SR spolu / SR in total	2013	29 211	12 045	648	87,4	63,5
	2014	29 438	12 564	692	87,7	64,7
	2015	29 674	12 834	686	88,3	65,2
	2016	30 079	13 731	690	88,7	66,4
	2017	30 307	14 067	697	88,9	67,7
Bratislavský kraj	2013	2 344	1 530	35	97,0	87,7
	2014	2 372	1 571	35	97,3	88,2
	2015	2 401	1 630	34	97,6	88,8
	2016	2 433	1 691	33	98,1	89,2
	2017	2 485	1 766	33	98,2	90,6
Bratislavský kraj	2013	2 344	1 530	35	97,0	87,7
	2014	2 372	1 571	35	97,3	88,2
	2015	2 401	1 630	34	97,6	88,8
	2016	2 433	1 691	33	98,1	89,2
	2017	2 485	1 766	33	98,2	90,6
Západné Slovensko	2013	10 544	3 938	188	89,8	56,9
	2014	10 611	4 228	222	89,9	58,7
	2015	10 648	4 292	220	90,2	59,4
	2016	10 750	4 654	211	90,6	60,8
	2017	10 814	4 702	212	90,8	61,9
Trnavský kraj	2013	2 719	1 626	56	88,4	62,3
	2014	2 725	1 727	65	88,7	64,3
	2015	2 720	1 748	66	89,1	65,6
	2016	2 732	1 821	64	89,2	66,4
	2017	2 765	1 866	67	89,3	67,6
Trenčiansky kraj	2013	3 029	949	60	90,1	59,8
	2014	3 054	1 059	70	90,2	61,8
	2015	3 065	1 054	70	90,4	62,2
	2016	3 129	1 213	66	91,0	64,8
	2017	3 134	1 210	63	91,3	65,8
Nitriansky kraj	2013	4 796	1 363	72	90,6	50,1
	2014	4 832	1 442	87	90,6	51,5
	2015	4 863	1 490	84	91,0	51,8
	2016	4 889	1 620	81	91,4	52,8
	2017	4 915	1 626	82	91,6	53,9

T 19-1. Verejné vodovody a kanalizácie k 31. 12. ¹⁾*Public water-supply and sewage systems as at Dec. 31 ¹⁾*

dokončenie

End of table

SR / oblasť / kraj SR / Area / Region	Rok Year	Vodovodná sieť (km) <i>Water-supply system (km)</i>	Kanalizačná sieť (km) <i>Sewage system (km)</i>	Čistiare odpadových vôd <i>Waste water treatment plants</i>	Obyvatelia zásobovaní vodou z verejných vodovodov (%) <i>Population supplied by water from public water- supply system (%)</i>	Obyvatelia v domoch napojených na verejnú kanalizačnú sieť (%) <i>Population in houses connected up to public sewage system (%)</i>
Stredné Slovensko	2013	7 997	2 999	183	88,1	62,9
	2014	8 058	3 116	196	88,4	63,4
	2015	8 115	3 133	192	88,7	63,1
	2016	8 270	3 439	197	89,0	64,1
	2017	8 322	3 508	200	89,3	65,8
Žilinský kraj	2013	3 946	1 876	68	89,7	63,9
	2014	3 981	1 938	71	90,1	64,8
	2015	4 003	1 957	69	90,3	64,7
	2016	4 091	2 213	68	90,6	66,4
	2017	4 128	2 233	68	91,1	69,3
Banskobystrický kraj	2013	4 051	1 123	115	86,4	61,7
	2014	4 077	1 178	125	86,7	61,8
	2015	4 112	1 176	123	87,0	61,5
	2016	4 179	1 226	129	87,3	61,7
	2017	4 194	1 275	132	87,5	62,1
Východné Slovensko	2013	8 326	3 578	242	80,3	62,7
	2014	8 397	3 649	239	80,8	63,4
	2015	8 510	3 779	240	82,1	64,4
	2016	8 626	3 947	249	82,5	65,5
	2017	8 686	4 091	252	82,8	66,7
Prešovský kraj	2013	4 225	2 090	156	79,5	63,9
	2014	4 232	2 152	155	79,9	64,9
	2015	4 260	2 212	153	80,5	66,1
	2016	4 292	2 268	157	80,9	67,5
	2017	4 329	2 308	159	81,0	68,0
Košícký kraj	2013	4 101	1 488	86	81,2	61,5
	2014	4 165	1 497	84	81,7	61,9
	2015	4 250	1 567	87	83,7	62,6
	2016	4 334	1 679	92	84,2	63,4
	2017	4 357	1 783	93	84,6	65,4

¹⁾ vodovody a kanalizácie v správe podnikov Vodární a kanalizácií a v správe obcí / *Water-supply and sewage systems in charge of the Water and Sewage companies and municipalities*

zdroj / Source: ŠÚ SR, DATAcube. (vh3001rr, vh3002rr, vh3003rr)

T 19-2. Rozvod a čistenie vody ¹⁾Distribution and purification of water ¹⁾tis. m³Thous. m³

SR / oblasť / kraj SR / Area / Region	Rok Year	Voda určená na realizáciu <i>Water for realization</i>	Voda fakturovaná spotrebiteľom <i>Water invoiced to consumers</i>	Voda nefakturovaná <i>Non-invoiced water</i>	Vypúšťaná odpadová voda <i>Waste water discharged</i>	Čistená odpadová voda <i>Waste water treated</i>
SR spolu / SR in total	2013	293 929	200 206	93 723	450 563	441 993
	2014	285 531	197 126	88 405	436 570	430 093
	2015	288 125	199 807	88 320	412 266	407 138
	2016	286 542	202 693	83 849	432 478	428 456
	2017	294 015	206 233	87 780	427 729	424 267
Bratislavský kraj	2013	60 298	39 083	21 214	67 049	67 040
	2014	57 092	39 491	17 601	57 447	57 703
	2015	57 228	39 711	17 518	61 767	61 767
	2016	55 786	40 556	15 230	64 784	64 784
	2017	57 485	41 634	15 851	57 983	57 983
Bratislavský kraj	2013	60 298	39 083	21 214	67 049	67 040
	2014	57 092	39 491	17 601	57 447	57 703
	2015	57 228	39 711	17 518	61 767	61 767
	2016	55 786	40 556	15 230	64 784	64 784
	2017	57 485	41 634	15 851	57 983	57 983
Západné Slovensko	2013	97 080	67 046	30 034	121 613	118 616
	2014	95 709	65 607	30 101	118 660	116 561
	2015	97 346	66 549	30 798	112 614	111 759
	2016	98 922	67 569	31 353	115 843	114 568
	2017	103 789	69 449	34 340	107 954	106 839
Trnavský kraj	2013	32 112	22 437	9 675	37 535	37 419
	2014	32 600	22 369	10 230	38 808	38 484
	2015	33 521	22 837	10 684	38 933	38 933
	2016	33 959	23 016	10 943	38 692	38 692
	2017	35 759	23 794	11 965	34 224	34 224
Trenčiansky kraj	2013	29 207	20 620	8 587	39 469	39 443
	2014	28 214	19 633	8 581	39 703	39 672
	2015	28 586	20 001	8 586	36 452	36 452
	2016	29 645	20 788	8 857	37 505	37 505
	2017	30 222	20 804	9 418	36 977	36 758
Nitriansky kraj	2013	35 761	23 989	11 772	44 609	41 754
	2014	34 895	23 605	11 290	40 149	38 405
	2015	35 239	23 711	11 528	37 229	36 374
	2016	35 318	23 765	11 553	39 646	38 371
	2017	37 808	24 851	12 957	36 753	35 857

T 19-2. Rozvod a čistenie vody ¹⁾*Distribution and purification of water ¹⁾*

dokončenie

End of table

tis. m³Thous. m³

SR / oblasť / kraj SR / Area / Region	Rok Year	Voda určená na realizáciu <i>Water for realization</i>	Voda fakturovaná spotrebiteľom <i>Water invoiced to consumers</i>	Voda nefakturovaná <i>Non-invoiced water</i>	Vypúšťaná odpadová voda <i>Waste water discharged</i>	Čistená odpadová voda <i>Waste water treated</i>
Stredné Slovensko	2013	70 437	47 415	23 022	151 936	148 703
	2014	68 430	46 328	22 102	156 103	152 867
	2015	69 833	47 252	22 581	142 525	139 721
	2016	68 696	47 301	21 395	147 201	145 022
	2017	69 795	47 940	21 853	152 966	151 128
Žilinský kraj	2013	34 921	25 039	9 882	95 046	94 849
	2014	34 355	24 699	9 656	98 488	98 511
	2015	34 918	25 001	9 917	92 845	92 845
	2016	34 650	25 292	9 358	95 600	95 600
	2017	34 983	25 375	9 607	100 275	100 275
Banskobystrický kraj	2013	35 516	22 376	13 140	56 890	53 854
	2014	34 075	21 629	12 446	57 615	54 356
	2015	34 915	22 251	12 664	49 680	46 876
	2016	34 046	22 009	12 037	51 601	49 422
	2017	34 812	22 565	12 246	52 691	50 853
Východné Slovensko	2013	66 114	46 662	19 453	109 965	107 634
	2014	64 300	45 700	18 601	104 360	102 962
	2015	63 718	46 295	17 423	95 360	93 891
	2016	63 138	47 267	15 871	104 650	104 082
	2017	62 946	47 210	15 736	108 826	108 317
Prešovský kraj	2013	29 894	22 574	7 321	54 582	54 142
	2014	29 074	21 940	7 135	53 765	53 453
	2015	29 025	22 260	6 765	49 706	49 643
	2016	29 034	22 825	6 209	52 691	52 628
	2017	29 376	22 865	6 511	58 255	58 227
Košícký kraj	2013	36 220	24 088	12 132	55 383	53 492
	2014	35 226	23 760	11 466	50 595	49 509
	2015	34 693	24 035	10 658	45 654	44 248
	2016	34 104	24 442	9 662	51 959	51 454
	2017	33 570	24 345	9 225	50 571	50 090

¹⁾ vodovody a kanalizácie v správe podnikov Vodárni a kanalizácií a v správe obcí / *Water-supply and sewage systems in charge of the Water and Sewage companies and municipalities*

zdroj / Source: ŠÚ SR, DATAcube. (vh3002rr ,vh3003rr)

T 19-3. Komunálny odpad z obcí podľa podskupín katalógu odpadov



Municipal waste by subgroups of Waste Catalogue

t							Tons
SR / oblasť / kraj SR / Area / Region	Rok Year	Komunálny odpad spolu Municipal waste in total	v tom / *Of which:				
			separovane zbierané zložky komun. odpadov	z toho / Of which:	odpady zo záhrad a parkov	komunálne odpady iné	drobné stavebné odpady
			Separately collected fractions of waste	nebezpečné odpady Hazardous waste	Garden and park waste	Other municipal waste	Small scale construction waste
SR spolu / SR in total	2013	1 744 429	168 088	5 672	108 424	1 368 130	99 786
	2014	1 830 167	190 589	5 575	131 972	1 410 424	97 182
	2015	1 888 456	219 936	6 057	144 011	1 420 234	104 275
	2016	1 953 478	328 074	7 216	144 403	1 417 049	63 952
	2017	2 136 787	466 994	9 056	174 004	1 416 626	79 163
Bratislavský kraj	2013	262 437	31 841	740	18 369	198 946	13 281
	2014	277 328	36 335	706	20 939	206 216	13 837
	2015	291 229	35 830	700	28 269	214 524	12 606
	2016	292 857	39 318	744	23 240	222 510	7 790
	2017	324 549	52 519	1 145	30 322	227 347	14 361
Bratislavský kraj	2013	262 437	31 841	740	18 369	198 946	13 281
	2014	277 328	36 335	706	20 939	206 216	13 837
	2015	291 229	35 830	700	28 269	214 524	12 606
	2016	292 857	39 318	744	23 240	222 510	7 790
	2017	324 549	52 519	1 145	30 322	227 347	14 361
Západné Slovensko	2013	683 382	60 476	2 360	44 728	527 259	50 919
	2014	728 535	73 230	2 449	56 793	553 110	45 402
	2015	731 823	91 084	2 335	55 908	540 362	44 469
	2016	765 528	122 497	2 759	62 688	549 005	31 338
	2017	818 118	168 762	2 944	77 341	534 965	37 050
Trnavský kraj	2013	231 574	23 649	850	14 713	173 033	20 179
	2014	243 865	26 892	878	21 380	179 299	16 295
	2015	247 482	30 732	767	18 576	180 800	17 375
	2016	268 070	43 820	891	23 533	184 162	16 554
	2017	280 807	55 678	814	23 710	178 963	22 456
Trenčiansky kraj	2013	200 094	21 949	799	9 190	149 181	19 774
	2014	211 721	27 449	859	11 524	157 599	15 149
	2015	206 195	31 816	902	11 622	150 271	12 487
	2016	206 541	36 358	916	10 195	154 511	5 478
	2017	222 573	50 233	1 111	12 102	153 603	6 634
Nitriansky kraj	2013	251 714	14 878	711	20 825	205 044	10 966
	2014	272 949	18 890	712	23 889	216 213	13 958
	2015	278 145	28 536	666	25 711	209 291	14 608
	2016	290 916	42 319	952	28 959	210 332	9 306
	2017	314 739	62 851	1 019	41 529	202 399	7 960

T 19-3. Komunálny odpad z obcí podľa podskupín katalógu odpadov

Municipal waste by subgroups of Waste Catalogue

dokončenie

End of table

t

Tons

SR / oblasť / kraj SR / Area / Region	Rok Year	Komunálny odpad spolu Municipal waste in total	v tom / *Of which:				
			separovane zbierané zložky komun. odpadov Separately collected fractions of waste	z toho / Of which: nebezpečné odpady Hazardous waste	odpady zo záhrad a parkov Garden and park waste	komunálne odpady iné Other municipal waste	drobné stavebné odpady Small scale construction waste
Stredné Slovensko	2013	384 167	45 005	1 449	20 688	304 147	14 327
	2014	404 857	48 677	1 457	25 655	312 727	17 798
	2015	414 130	57 279	1 489	24 410	315 854	16 587
	2016	441 750	84 206	2 102	28 592	318 646	10 307
	2017	499 987	137 356	3 093	33 498	317 990	11 144
Žilinský kraj	2013	212 635	26 209	877	8 942	168 094	9 390
	2014	219 483	26 444	820	10 287	172 948	9 805
	2015	229 218	32 705	845	10 295	176 133	10 085
	2016	238 509	42 036	1 140	11 349	177 693	7 431
	2017	274 936	76 785	1 670	13 822	177 598	6 732
Banskobystrický kraj	2013	171 532	18 795	572	11 746	136 054	4 938
	2014	185 374	22 233	636	15 368	139 780	7 994
	2015	184 912	24 574	643	14 115	139 722	6 502
	2016	203 241	42 170	962	17 243	140 953	2 876
	2017	225 051	60 571	1 423	19 676	140 392	4 412
Východné Slovensko	2013	414 442	30 767	1 124	24 638	337 778	21 259
	2014	419 447	32 347	963	28 585	338 370	20 144
	2015	451 273	35 743	1 534	35 424	349 494	30 612
	2016	453 343	82 053	1 611	29 884	326 888	14 518
	2017	494 133	108 358	1 874	32 843	336 324	16 608
Prešovský kraj	2013	198 123	15 129	571	10 386	162 093	10 514
	2014	199 549	15 355	519	12 912	161 707	9 574
	2015	216 867	18 704	992	13 916	171 166	13 082
	2016	226 144	33 803	1 070	17 020	168 145	7 175
	2017	238 309	44 189	1 233	15 197	172 471	6 452
Košícký kraj	2013	216 320	15 637	553	14 252	175 685	10 746
	2014	219 898	16 992	444	15 673	176 663	10 571
	2015	234 406	17 039	542	21 508	178 328	17 531
	2016	227 199	48 250	541	12 864	158 743	7 343
	2017	255 824	64 169	641	17 645	163 853	10 157

zdroj / Source: ŠÚ SR, DATAcube. (zp3001rr)

T 19-4. Relatívne ukazovatele o nakladaní s komunálnym odpadom



Relative indicators of treatment with municipal waste

SR / oblasť / kraj SR / Area / Region	Rok Year	Komunálny odpad (kg/obyv.) Municipal waste (kg/capita)			Percento komunálneho odpadu (%) Percentage of municipal waste (%)		
		spolu Total	zhodnotený Recovered	zneškodnený (kg/capita)	zhodnoteného Recovered	recyklovaného Recycling	zneškodneného (kg/capita)
SR spolu / SR in total	2013	322,24	89,53	227,39	27,78	11,27	68,90
	2014	337,81	98,73	233,40	29,23	10,68	66,12
	2015	348,33	105,79	240,54	30,37	14,66	69,04
	2016	359,77	119,43	237,57	33,20	22,74	66,03
	2017	392,98	151,47	241,42	38,54	29,32	61,43
Bratislavský kraj	2013	426,36	278,33	138,32	65,28	9,32	32,01
	2014	446,02	298,05	142,82	66,82	9,30	31,44
	2015	463,39	316,92	144,86	68,39	12,71	31,26
	2016	459,42	297,56	140,83	64,77	20,79	30,65
	2017	502,37	326,23	175,69	64,94	28,08	34,97
Bratislavský kraj	2013	426,36	278,33	138,32	65,28	9,32	32,01
	2014	446,02	298,05	142,82	66,82	9,30	31,44
	2015	463,39	316,92	144,86	68,39	12,71	31,26
	2016	459,42	297,56	140,83	64,77	20,79	30,65
	2017	502,37	326,23	175,69	64,94	28,08	34,97
Západné Slovensko	2013	371,93	65,35	305,38	17,57	11,88	81,04
	2014	397,03	71,11	316,48	17,91	10,76	78,22
	2015	399,25	77,82	319,23	19,49	14,87	79,94
	2016	418,03	95,63	322,22	22,88	22,47	77,07
	2017	447,31	131,26	315,96	29,35	29,34	70,63
Trnavský kraj	2013	415,68	70,42	344,93	16,94	9,52	82,42
	2014	437,49	88,40	334,96	20,21	11,28	76,39
	2015	442,65	86,99	355,43	19,65	13,20	80,26
	2016	478,35	110,22	367,96	23,04	22,32	76,92
	2017	499,95	135,18	364,77	27,04	27,04	72,96
Trenčiansky kraj	2013	337,55	72,44	264,71	21,46	16,17	77,26
	2014	357,74	71,95	277,70	20,11	13,06	73,01
	2015	349,22	71,81	272,00	20,56	18,15	77,89
	2016	350,46	77,69	272,54	22,17	21,67	77,76
	2017	378,64	105,40	273,25	27,84	27,83	72,16
Nitriansky kraj	2013	366,11	55,14	308,40	15,06	10,63	82,79
	2014	398,05	56,33	334,93	14,15	8,51	83,91
	2015	406,99	75,51	330,43	18,55	13,92	81,18
	2016	426,85	99,14	327,58	23,23	23,18	76,73
	2017	463,21	150,40	312,56	32,47	32,47	67,48

T 19-4. Relatívne ukazovatele o nakladaní s komunálnym odpadom

Relative indicators of treatment with municipal waste

dokončenie

End of table

SR / oblasť / kraj SR / Area / Region	Rok Year	Komunálny odpad (kg/obyv.) Municipal waste (kg/capita)			Percento komunálneho odpadu (%) Percentage of municipal waste (%)		
		spolu Total	zhodnotený Recovered	zneškodnený (kg/capita)	zhodnoteného Recovered	recyklovaného Recycling	zneškodneného (kg/capita)
Stredné Slovensko	2013	285,01	45,42	225,37	15,93	11,70	76,76
	2014	300,66	62,53	233,04	20,80	11,70	72,07
	2015	308,11	60,00	245,35	19,47	15,24	79,60
	2016	329,04	84,50	244,16	25,68	25,02	74,20
	2017	372,82	126,91	245,90	34,04	33,96	65,96
Žilinský kraj	2013	308,05	49,87	256,95	16,19	11,74	83,39
	2014	317,85	66,23	248,16	20,84	10,97	74,81
	2015	332,14	62,41	265,15	18,79	14,16	79,81
	2016	345,46	80,38	264,76	23,27	22,44	76,64
	2017	398,06	131,28	266,75	32,98	32,98	67,01
Banskobystrický kraj	2013	260,83	40,74	192,23	15,62	11,65	68,54
	2014	282,58	58,63	217,12	20,75	12,57	68,84
	2015	282,76	57,46	224,46	20,32	16,58	79,34
	2016	311,66	88,86	222,35	28,51	28,05	71,34
	2017	346,02	122,26	223,76	35,33	35,16	64,67
Východné Slovensko	2013	257,01	81,89	174,20	31,86	11,08	64,94
	2014	259,81	83,54	174,15	32,15	10,46	62,26
	2015	279,27	93,48	184,49	33,47	15,04	66,06
	2016	280,09	105,19	174,43	37,55	22,25	62,27
	2017	304,77	124,92	179,84	40,99	25,41	59,01
Prešovský kraj	2013	242,16	33,76	207,47	13,94	10,34	79,88
	2014	243,53	36,80	203,43	15,11	8,80	76,49
	2015	264,39	42,37	221,25	16,03	12,98	83,68
	2016	275,30	63,93	211,33	23,22	22,55	76,76
	2017	289,58	73,63	215,95	25,43	25,43	74,57
Košícký kraj	2013	272,31	131,47	139,94	48,28	11,75	51,27
	2014	276,58	131,71	143,96	47,62	11,96	49,35
	2015	294,61	146,18	146,59	49,62	16,94	49,76
	2016	285,03	147,71	136,40	51,82	21,95	47,85
	2017	320,42	177,80	142,62	55,49	25,40	44,51

zdroj / Source: ŠÚ SR, DATAcube. (zp3002r)

T 19-5. Emisie základných znečisťujúcich látok ^{1) 2)}Emissions of major pollutants ^{1) 2)}

t/rok		Tons/year			
SR / oblasť / kraj (okres) SR / Area / Region (District)	Rok Year	Tuhé emisie Particulates	Oxid siričitý Sulphur dioxide	Oxidy dusíka ³⁾ Nitrogen oxides ³⁾	Oxid uhoľnatý ³⁾ Carbon monoxide ³⁾
SR spolu / SR in total	2012	35 375,6	58 297,8	39 683,9	176 349,0
	2013	36 021,3	52 759,7	38 410,1	173 818,6
	2014	35 125,4	45 192,5	36 852,2	187 474,3
	2015	35 751,4	67 468,0	37 326,6	187 904,7
	2016	32 375,9	26 948,8	33 824,6	186 289,8
Bratislavský kraj	2012	765,6	3 485,2	4 779,2	2 547,6
	2013	775,6	2 275,3	4 606,9	2 851,6
	2014	732,5	2 485,2	4 299,3	2 851,4
	2015	720,4	2 430,7	4 470,4	3 145,5
	2016	680,2	3 097,3	4 817,9	3 023,4
Bratislavský kraj	2012	765,6	3 485,2	4 779,2	2 547,6
	2013	775,6	2 275,3	4 606,9	2 851,6
	2014	732,5	2 485,2	4 299,3	2 851,4
	2015	720,4	2 430,7	4 470,4	3 145,5
	2016	680,2	3 097,3	4 817,9	3 023,4
Západné Slovensko	2012	9 234,0	34 845,5	11 033,9	19 413,0
	2013	9 489,6	32 481,5	10 841,3	19 179,0
	2014	9 312,9	26 038,4	10 695,7	19 850,1
	2015	9 811,0	48 140,4	11 377,4	19 901,8
	2016	8 675,7	7 511,3	9 040,7	19 539,3
Trnavský kraj	2012	1 886,0	497,7	1 630,4	2 963,1
	2013	1 933,9	602,4	1 666,8	2 945,7
	2014	1 893,6	576,0	1 538,3	2 671,3
	2015	1 956,5	579,5	1 636,8	2 808,0
	2016	1 810,1	554,2	1 575,8	2 657,4
Trenčiansky kraj	2012	4 171,5	33 947,5	6 959,8	10 918,2
	2013	4 300,6	31 489,6	6 675,9	10 502,4
	2014	4 274,6	25 104,8	6 837,2	11 762,2
	2015	4 563,4	47 184,2	7 262,6	10 981,6
	2016	3 831,0	6 609,3	5 010,7	10 847,9
Nitriansky kraj	2012	3 176,5	400,3	2 443,7	5 531,7
	2013	3 255,2	389,6	2 498,5	5 730,8
	2014	3 144,6	357,7	2 320,2	5 416,6
	2015	3 291,2	376,7	2 478,1	6 112,2
	2016	3 034,6	347,8	2 454,2	6 034,1

T 19-5. Emisie základných znečisťujúcich látok ^{1) 2)}*Emissions of major pollutants ^{1) 2)}*

dokončenie

End of table

t/rok

Tons/year

SR / oblasť / kraj (okres) SR / Area / Region (District)	Rok Year	Tuhé emisie Particulates	Oxid siričitý Sulphur dioxide	Oxidy dusíka ³⁾ Nitrogen oxides ³⁾	Oxid uhoľnatý ³⁾ Carbon monoxide ³⁾
Stredné Slovensko	2012	13 729,3	6 810,1	10 060,0	39 794,0
	2013	13 997,4	6 470,7	9 627,9	37 872,2
	2014	13 512,9	6 133,0	8 948,1	37 988,9
	2015	13 919,0	5 686,1	9 152,6	37 746,4
	2016	12 687,7	7 103,5	8 725,3	40 401,9
Žilinský kraj	2012	6 875,3	2 597,6	4 856,9	12 528,0
	2013	7 079,8	2 306,1	4 365,1	12 223,0
	2014	6 781,7	2 073,1	4 105,2	11 731,6
	2015	6 911,7	2 195,8	4 339,7	11 174,5
	2016	6 296,8	2 259,3	4 241,1	11 639,5
Banskobystrický kraj	2012	6 853,9	4 212,5	5 203,2	27 266,0
	2013	6 917,6	4 164,6	5 262,7	25 649,1
	2014	6 731,2	4 059,9	4 842,9	26 257,2
	2015	7 007,3	3 490,3	4 812,9	26 571,8
	2016	6 390,9	4 844,2	4 484,2	28 762,4
Východné Slovensko	2012	11 646,8	13 157,0	13 810,8	114 594,4
	2013	11 758,6	11 532,2	13 334,1	113 915,8
	2014	11 567,2	10 535,9	12 909,1	126 783,9
	2015	11 301,0	11 210,8	12 326,2	127 111,0
	2016	10 332,3	9 236,7	11 240,7	123 325,1
Prešovský kraj	2012	4 799,6	1 987,5	2 620,7	7 128,3
	2013	4 846,3	1 787,9	2 446,8	7 349,3
	2014	4 722,0	1 918,9	2 236,8	6 900,9
	2015	4 843,1	1 825,5	2 356,9	7 277,5
	2016	4 363,8	1 645,4	2 191,7	6 363,3
Košický kraj	2012	6 847,2	11 169,5	11 190,1	107 466,1
	2013	6 912,4	9 744,4	10 887,3	106 566,5
	2014	6 845,2	8 617,0	10 672,2	119 883,0
	2015	6 457,9	9 385,3	9 969,3	119 833,5
	2016	5 968,5	7 591,3	9 049,1	116 961,8

¹⁾ údaje sú len za stacionárne zdroje znečisťovania ovzdušia / Data refers only to stationary sources of air pollution²⁾ 2015, 2016: predbežné údaje / Preliminary data³⁾ okrem emisií z lesných požiarov a spaľovania poťažobných zvyškov / Without forest fire emissions and residues combustion from the extraction of forest

T 19-6. Intenzita znečistenia emisiami ^{1) 2)}**Intensity of pollutant emissions** ^{1) 2)}t/rok/km²Tons/year/km²

SR / oblasť / kraj (okres) SR / Area / Region (District)	Rok Year	Tuhé emisie Particulates	Oxid siričitý Sulphur dioxide	Oxidy dusíka ³⁾ Nitrogen oxides ³⁾	Oxid uhoľnatý ³⁾ Carbon monoxide ³⁾
SR spolu / SR in total	2012	0,72	1,19	0,81	3,60
	2013	0,73	1,08	0,78	3,54
	2014	0,72	0,92	0,75	3,82
	2015	0,73	1,38	0,76	3,83
	2016	0,66	0,55	0,69	3,80
Bratislavský kraj	2012	0,37	1,70	2,33	1,24
	2013	0,38	1,11	2,24	1,39
	2014	0,36	1,21	2,09	1,39
	2015	0,35	1,18	2,18	1,53
	2016	0,33	1,51	2,35	1,47
Bratislavský kraj	2012	0,37	1,70	2,33	1,24
	2013	0,38	1,11	2,24	1,39
	2014	0,36	1,21	2,09	1,39
	2015	0,35	1,18	2,18	1,53
	2016	0,33	1,51	2,35	1,47
Západné Slovensko	2012	0,62	2,32	0,74	1,29
	2013	0,63	2,17	0,72	1,28
	2014	0,62	1,74	0,71	1,32
	2015	0,65	3,21	0,76	1,33
	2016	0,58	0,50	0,60	1,30
Trnavský kraj	2012	0,45	0,12	0,39	0,71
	2013	0,47	0,15	0,40	0,71
	2014	0,46	0,14	0,37	0,64
	2015	0,47	0,14	0,39	0,68
	2016	0,44	0,13	0,38	0,64
Trenčiansky kraj	2012	0,93	7,54	1,55	2,43
	2013	0,96	6,99	1,48	2,33
	2014	0,95	5,58	1,52	2,61
	2015	1,01	10,48	1,61	2,44
	2016	0,85	1,47	1,11	2,41
Nitriansky kraj	2012	0,50	0,06	0,39	0,87
	2013	0,51	0,06	0,39	0,90
	2014	0,50	0,06	0,37	0,85
	2015	0,52	0,06	0,39	0,96
	2016	0,48	0,05	0,39	0,95

T 19-6. Intenzita znečistenia emisiami ^{1) 2)}
Intensity of pollutant emissions ^{1) 2)}

dokončenie

End of table

t/rok/km²Tons/year/km²

SR / oblasť / kraj (okres) SR / Area / Region (District)	Rok Year	Tuhé emisie Particulates	Oxid siričitý Sulphur dioxide	Oxidy dusíka ³⁾ Nitrogen oxides ³⁾	Oxid uhoľnatý ³⁾ Carbon monoxide ³⁾
Stredné Slovensko	2012	0,84	0,42	0,62	2,45
	2013	0,86	0,40	0,59	2,33
	2014	0,83	0,38	0,55	2,34
	2015	0,86	0,35	0,56	2,32
	2016	0,78	0,44	0,54	2,48
Žilinský kraj	2012	1,01	0,38	0,71	1,84
	2013	1,04	0,34	0,64	1,80
	2014	1,00	0,30	0,60	1,72
	2015	1,02	0,32	0,64	1,64
	2016	0,92	0,33	0,62	1,71
Banskobystrický kraj	2012	0,72	0,45	0,55	2,88
	2013	0,73	0,44	0,56	2,71
	2014	0,71	0,43	0,51	2,78
	2015	0,74	0,37	0,51	2,81
	2016	0,68	0,51	0,47	3,04
Východné Slovensko	2012	0,74	0,84	0,88	7,29
	2013	0,75	0,73	0,85	7,24
	2014	0,74	0,67	0,82	8,06
	2015	0,72	0,71	0,78	8,08
	2016	0,66	0,59	0,71	7,84
Prešovský kraj	2012	0,53	0,22	0,29	0,79
	2013	0,54	0,20	0,27	0,82
	2014	0,53	0,21	0,25	0,77
	2015	0,54	0,20	0,26	0,81
	2016	0,49	0,18	0,24	0,71
Košícký kraj	2012	1,01	1,65	1,66	15,92
	2013	1,02	1,44	1,61	15,78
	2014	1,01	1,28	1,58	17,75
	2015	0,96	1,39	1,48	17,74
	2016	0,88	1,12	1,34	17,32

¹⁾ údaje sú len za stacionárne zdroje znečisťovania ovzdušia / Data refers only to stationary sources of air pollution²⁾ 2015, 2016: predbežné údaje / Preliminary data³⁾ okrem emisií z lesných požiarov a spaľovania poťažobných zvyškov / Without forest fire emissions and residues combustion from the extraction of forest

zdroj / Source: ŠÚ SR, DATAcube. (zp3003rr)

G 19-1. Dĺžka vodovodnej siete v krajoch v roku 2017

Length of water-supply system in regions in 2017

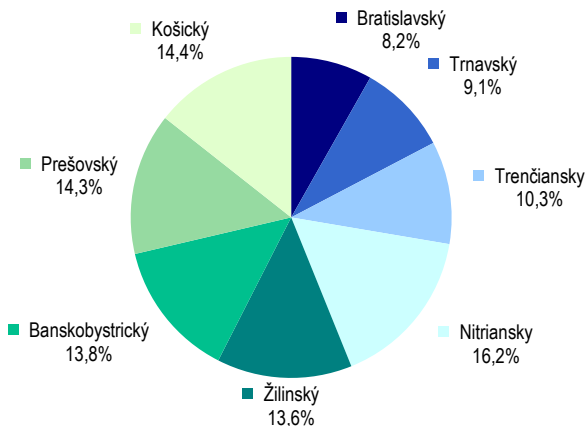

G 19-2. Vývoj podielu obyvateľov zásobovaných vodou z verejných vodovodov v krajoch

Development of share of population supplied by water from public water-supply system in regions

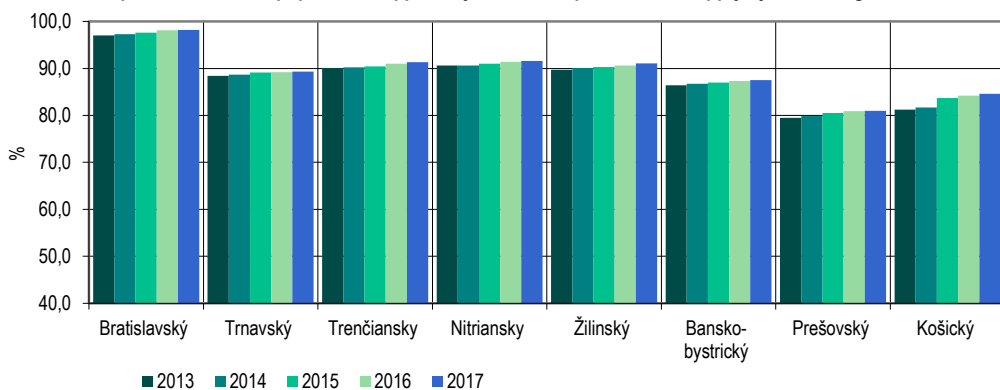

G 19-3. Voda určená na realizáciu v krajoch

Water intended for realization in regions

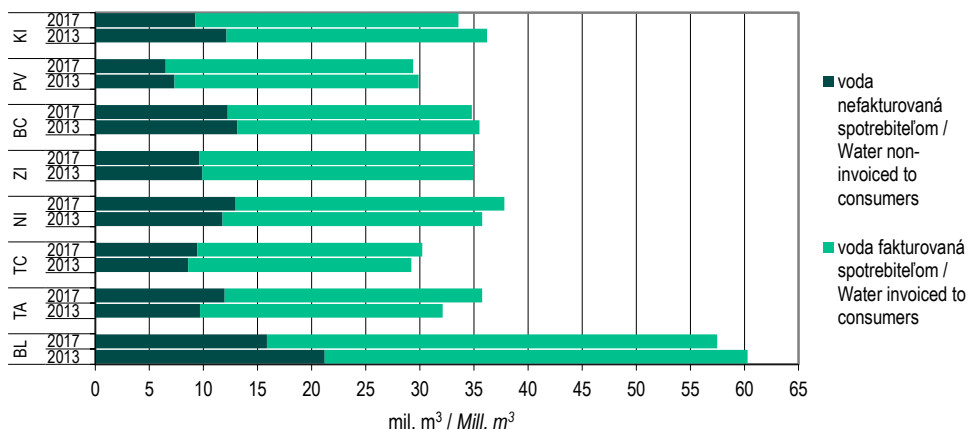

G 19-4. Dĺžka kanalizačnej siete v krajocho v roku 2017

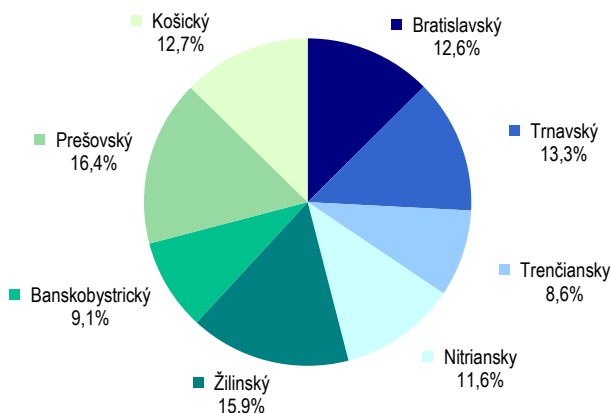
Length of sewage system in regions in 2017

G 19-5. Vývoj podielu obyvateľov bývajúcich v domoch napojených na verejnú kanalizačnú sieť v krajocho

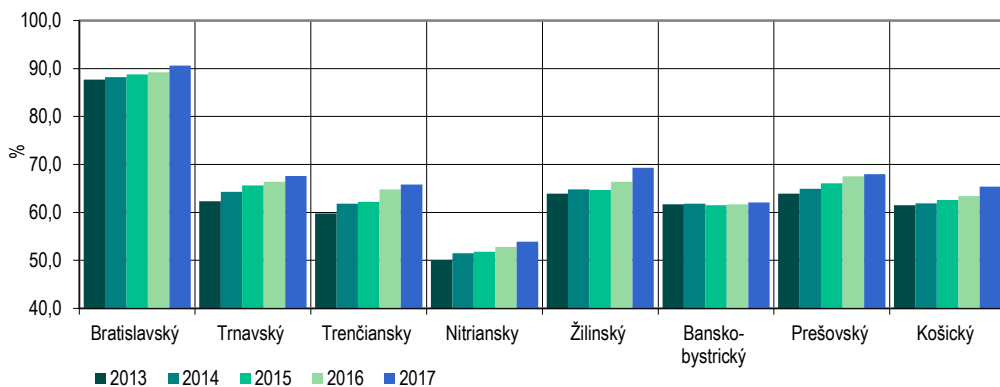
Development of share of population living in houses connected up to public sewage system in regions

G 19-6. Objem čistenej odpadovej vody v krajocho v roku 2017

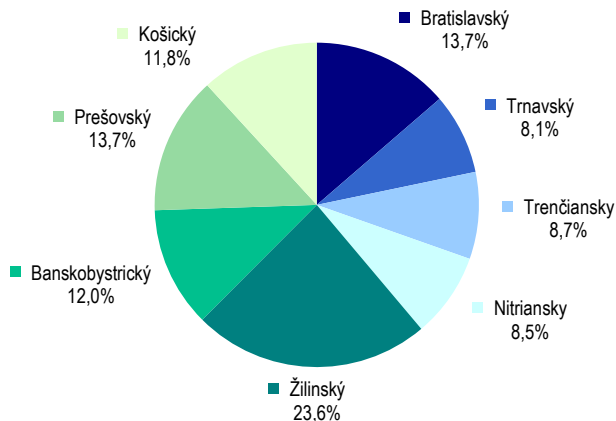
Volume of treated waste water in regions in 2017

G 19-7. Komunálny odpad v krajoch

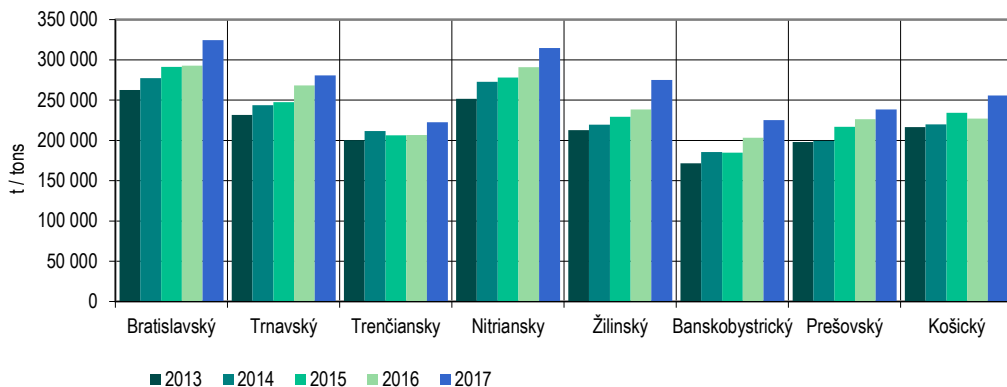
Municipal waste in regions

G 19-8. Komunálny odpad na obyvateľa v krajoch

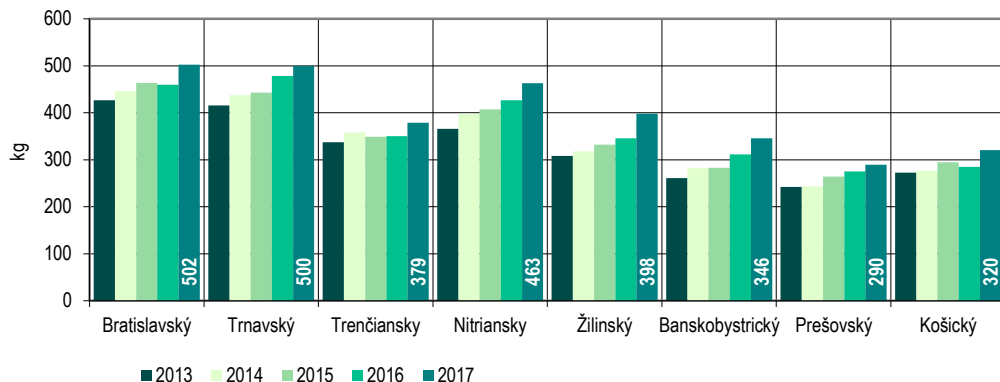
Municipal waste per habitant in regions

G 19-9. Podiel zhodnocovaného komunálneho odpadu v krajoch

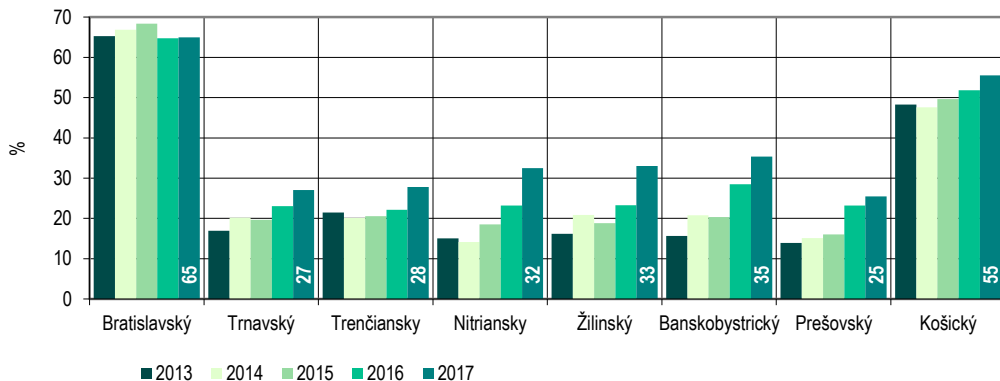
Share of recovered municipal waste in regions

20

VEDA A TECHNIKA

SCIENCE AND TECHNOLOGY

Metodické vysvetlivky	Methodological notes
<p>Do zisťovania o výskume a vývoji (VV) sú zaradené právnické a fyzické osoby, ktorých prevažujúca činnosť je výskum a vývoj, ako aj právnické a fyzické osoby, ktorých prevažujúca činnosť je iná ako výskum a vývoj, avšak ich výskumný a vývojový potenciál predstavuje v prepočte cez ekvivalent plného pracovného času (FTE) aspoň jeden človekorok.</p> <p>Do činností výskumu a vývoja je zahnutý základný výskum, aplikovaný výskum a experimentálny vývoj.</p> <p>Štatistika výskumu a vývoja je metodicky a obsahovo porovnateľná s medzinárodnou štatistikou EÚ.</p>	<p>Research and development (R&D) surveys are realized in legal and physical entities with the prevailing activity in research and development, as well as legal and physical entities, whose prevailing activity is different from research and development, but their R&D potential calculated to the full time equivalent (FTE) is equal at least to one man-year.</p> <p>R&D activities include basic research, applied research and experimental development.</p> <p>Methodology and content of R&D statistics is comparable with the EU international statistics.</p>
Definície	Definitions
<p>Zamestnané osoby vo VV sú osoby pracujúce priamo vo výskume a vývoji, ako aj osoby poskytujúce priame služby výskumu a vývoju. V rozsahu vykonávania výskumnej a vývojovej činnosti, resp. priamych služieb VV sa do počtu zamestnaných osôb vo VV započítavajú zamestnanci VV, pedagógovia vysokých škôl, zdravotnícki zamestnanci, zamestnanci prototypových dielní, zamestnanci prijatí na študijný pobyt, pracujúci majitelia a neplatení rodinní príslušníci, externí pracovníci a študenti doktorandského štúdia.</p> <p>Kategória výskumníkov zahŕňa zamestnancov, ktorí majú rozhodujúci význam pre tvorbu a spoločenské využitie vedeckých poznatkov.</p> <p>Technici a ekvivalentný personál zahŕňajú zamestnancov, ktorí sa podieľajú na výskumných projektoch vykonávaním vedeckých a technických úloh spravidla pod kontrolou výskumníkov.</p> <p>Do počtu pomocného personálu sa zahŕňajú kvalifikovaní alebo nekvalifikovaní remeselníci, sekretárky a ostatní zamestnanci zúčastňujúci sa prác na výskumných a vývojových projektoch. Ďalej sem patria ostatní manažéri a administratívni zamestnanci pre personálne a finančné otázky, ktorých činnosti sú priamou službou výskumu.</p> <p>Výdavky na výskum a vývoj zahŕňajú celkový objem výdavkov vynaložených v organizácii na aktivity výskumu a vývoja, t. j. sú to vnútorné výdavky. Z výdavkov vynaložených mimo organizácie sa sem zahŕňajú len tie, ktoré slúžia na podporu vnútorného VV (napr. kúpa vybavenia pre výskum a vývoj). Odpisy budov, strojného technického zariadenia a vybavenia sú zo štatistického sledovania vnútorných výdavkov na výskum a vývoj vylúčené.</p>	<p>Research and development personnel includes persons employed directly in the field of R&D as well as persons providing direct services to R&D. In extent of conducted R&D activity and providing direct services to R&D the number of R&D personnel includes R&D employees, pedagogical staff at universities and colleges, health employees, employees in prototypes, employees accepted to educational stay, working proprietors and unpaid family workers, external personnel and doctoral students.</p> <p>Category of researchers comprises employees with decisive importance for production and social use of scientific knowledge.</p> <p>Technicians and equivalent personnel include employees participating in research projects by performing scientific and technical tasks usually under the supervision of researchers.</p> <p>Supporting staff includes qualified and non-qualified workers, secretaries and other employees participating in the work on R&D projects. Also other managers and administrative employees dealing with personal and financial matters whose activities are qualified as a direct service supporting research are included.</p> <p>Expenditures on research and development comprise total amount of expenditures spent in organization on R&D activities, i. e. they are internal expenditures. Expenditures spent out of the organization include only those serving for support to the internal R&D (for instance purchase of equipment for R&D institutions). Depreciation of buildings, machines and equipment is excluded from the statistical survey of internal expenditures on R&D.</p>

Kapitálové výdavky sú prostriedky na obstaranie dlhodobého hmotného a nehmotného majetku. Pozemky a budovy sú výdavky na pozemky získané pre potreby výskumu a vývoja (napr. prieskumné pozemky, umiestnenie pre laboratória, resp. poloprevádzkové zariadenia) a budovy získané výstavbou alebo kúpou, ďalej výdavky na rekonštrukciu, príp. modernizáciu budov a pod. Stroje a zariadenia sú výdavky na stroje a zariadenia získané pre potreby výskumu a vývoja (napr. prístroje, počítače vrátane ich programového vybavenia a pod.).

V **bežných výdavkoch** sú uvedené náklady na vlastnú činnosť organizácií a pracovísk výskumu a vývoja a náklady na úlohy riešené vlastnou kapacitou organizácie a pracoviska (je to súčet prevádzkových a finančných nákladov súvisiacich s činnosťami výskumu a vývoja).

Capital expenditures are resources for supplying tangible and intangible property. Lands and buildings are expenditures on lands obtained for R&D needs (e.g. industrial lands, location for laboratories, semi-operational facilities) and buildings obtained by construction or purchase, expenditures for reconstruction or modernization of buildings etc. Machines and equipments are expenditures on machines and equipments obtained for R&D needs (e.g. machines, computers with software etc.).

Current expenditures comprise costs on own activities of organizations and workplaces for R&D and costs for tasks solved by own capacity of organization and work-place (it is a sum of operational and financial costs related to R&D activities).

Zdroj údajov

Všetky údaje o VV sú z výsledkov spracovaní ŠÚ SR.

Širšie informácie možno získať v publikácii Ročenka vedy a techniky v SR.

Source

All data on R&D is from the results of the SO SR processing.

Wider information is provided in publication Yearbook of Science and technology in the SR.

T 20-1. Zamestnané osoby vo výskume a vývoji (VV) k 31. 12.



Research and development personnel (R&D) as at Dec. 31

osoby						Persons
SR / oblasť / kraj SR / Area / Region	Rok Year	Zamestnané osoby vo VV spolu ¹⁾ R&D personnel in total ¹⁾	v tom / *Of which:			Zamestnané osoby vo VV z toho ženy R&D personnel of which women
			výskumníci Researchers	technici a ekvivalentný personál Technicians and equivalent staff	pomocný personál Supporting staff	
SR spolu / SR in total	2013	27 823	24 441	2 425	957	12 020
	2014	28 825	25 080	2 574	1 171	12 386
	2015	28 752	24 396	2 844	1 512	12 242
	2016	33 252	26 720	4 132	2 400	14 086
	2017	33 467	26 861	4 446	2 160	13 986
Bratislavský kraj	2013	13 402	11 836	1 033	533	6 113
	2014	12 925	11 435	896	594	5 903
	2015	12 538	10 755	1 174	609	5 752
	2016	15 705	12 985	1 823	897	6 930
	2017	14 928	12 390	1 792	746	6 732
Bratislavský kraj	2013	13 402	11 836	1 033	533	6 113
	2014	12 925	11 435	896	594	5 903
	2015	12 538	10 755	1 174	609	5 752
	2016	15 705	12 985	1 823	897	6 930
	2017	14 928	12 390	1 792	746	6 732
Západné Slovensko	2013	4 769	4 079	535	155	1 969
	2014	5 865	4 862	771	232	2 451
	2015	6 043	4 802	735	506	2 392
	2016	6 070	4 418	1 041	611	2 368
	2017	6 982	4 811	1 359	812	2 657
Trnavský kraj	2013	1 668	1 471	133	64	650
	2014	1 774	1 553	184	37	708
	2015	1 892	1 621	179	92	728
	2016	1 898	1 570	222	106	733
	2017	1 928	1 484	274	170	718
Trenčiansky kraj	2013	971	731	177	63	239
	2014	1 489	1 068	308	113	412
	2015	1 217	795	253	169	301
	2016	1 530	937	386	207	335
	2017	2 445	1 385	723	337	623
Nitriansky kraj	2013	2 130	1 877	225	28	1 080
	2014	2 602	2 241	279	82	1 331
	2015	2 934	2 386	303	245	1 363
	2016	2 642	1 911	433	298	1 300
	2017	2 609	1 942	362	305	1 316

T 20-1. Zamestnané osoby vo výskume a vývoji (VV) k 31. 12.

Research and development personnel (R&D) as at Dec. 31

dokončenie

End of table

osoby

Persons

SR / oblasť / kraj SR / Area / Region	Rok Year	Zamestnané osoby vo VV spolu ¹⁾ R&D personnel in total ¹⁾	v tom / *Of which:			Zamestnané osoby vo VV z toho ženy R&D personnel of which women
			výskumníci Researchers	technici a ekvivalentný personál Technicians and equivalent staff	pomocný personál Supporting staff	
Stredné Slovensko	2013	4 529	3 957	483	89	1 726
	2014	4 899	4 219	532	148	1 814
	2015	5 150	4 255	628	267	1 913
	2016	5 879	4 681	686	512	2 416
	2017	5 887	4 801	755	331	2 210
Žilinský kraj	2013	2 482	2 137	300	45	901
	2014	2 612	2 215	330	67	909
	2015	2 934	2 288	473	173	1 021
	2016	3 607	2 719	460	428	1 470
	2017	3 637	2 916	506	215	1 309
Banskobystrický kraj	2013	2 047	1 820	183	44	825
	2014	2 287	2 004	202	81	905
	2015	2 216	1 967	155	94	892
	2016	2 272	1 962	226	84	946
	2017	2 250	1 885	249	116	901
Východné Slovensko	2013	5 123	4 569	374	180	2 212
	2014	5 136	4 564	375	197	2 218
	2015	5 021	4 584	307	130	2 185
	2016	5 598	4 636	582	380	2 372
	2017	5 670	4 859	540	271	2 387
Prešovský kraj	2013	1 196	1 048	95	53	506
	2014	1 261	1 048	140	73	520
	2015	1 244	1 052	121	71	522
	2016	1 389	1 119	180	90	562
	2017	1 380	1 142	171	67	591
Košícký kraj	2013	3 927	3 521	279	127	1 706
	2014	3 875	3 516	235	124	1 698
	2015	3 777	3 532	186	59	1 663
	2016	4 209	3 517	402	290	1 810
	2017	4 290	3 717	369	204	1 796

1) do roku 2015 len zamestnanci výskumu a vývoja a študenti doktorandského štúdia

Up to 2015 R&D employees and doctorate students only

zdroj / Source: ŠÚ SR, DATAcube. (vt3004rr, vt3005rr)

T 20-2. Zamestnanci a študenti doktorandského štúdia VV podľa vednej oblasti k 31. 12.



Employees and doctorate students R&D by field of science as at Dec. 31

osoby		Persons						
SR / oblasť / kraj SR / Area / Region	Rok Year	Zamestnanci a doktorandi spolu Employees and doctorate students in total	z toho vedy / The sciences of which:					
			prírodné Natural	technické Technological	lekárske a farmaceutické Medical and pharmac.	pôdohospo- dárske Agricultural	spoločenské Social	humanitné Humanities
SR spolu / SR in total	2013	27 823	4 896	9 790	3 280	1 125	5 175	3 557
	2014	28 825	5 048	10 042	3 259	1 599	4 836	4 041
	2015	28 752	4 730	10 669	3 292	1 842	4 612	3 607
	2016	29 671	4 712	10 850	3 402	1 801	4 867	4 039
	2017	29 784	4 889	11 838	2 974	1 752	4 906	3 425
Bratislavský kraj	2013	13 402	3 385	3 911	2 073	0	2 258	1 775
	2014	12 925	3 146	3 576	2 034	0	2 301	1 868
	2015	12 538	2 932	3 662	1 682	165	2 161	1 936
	2016	13 671	2 965	4 231	2 091	193	2 292	1 899
	2017	12 983	3 155	3 989	1 621	235	2 367	1 616
Bratislavský kraj	2013	13 402	3 385	3 911	2 073	0	2 258	1 775
	2014	12 925	3 146	3 576	2 034	0	2 301	1 868
	2015	12 538	2 932	3 662	1 682	165	2 161	1 936
	2016	13 671	2 965	4 231	2 091	193	2 292	1 899
	2017	12 983	3 155	3 989	1 621	235	2 367	1 616
Západné Slovensko	2013	4 769	368	1 766	141	536	1 572	386
	2014	5 865	493	2 224	181	999	1 249	719
	2015	6 043	471	2 640	469	981	1 129	353
	2016	5 635	436	2 334	183	905	1 152	625
	2017	6 607	463	3 370	178	857	1 106	633
Trnavský kraj	2013	1 668	85	693	108	62	482	238
	2014	1 774	118	703	139	52	511	251
	2015	1 892	129	872	137	155	402	197
	2016	1 846	135	860	134	136	356	225
	2017	1 901	137	952	135	116	348	213
Trenčiansky kraj	2013	971	16	822	33	1	99	0
	2014	1 489	40	1 264	42	2	140	1
	2015	1 217	39	965	47	3	151	12
	2016	1 471	71	1 223	41	5	131	0
	2017	2 396	98	2 123	41	5	126	3
Nitriansky kraj	2013	2 130	267	251	0	473	991	148
	2014	2 602	335	257	0	945	598	467
	2015	2 934	303	803	285	823	576	144
	2016	2 318	230	251	8	764	665	400
	2017	2 310	228	295	2	736	632	417

T 20-2. Zamestnanci a študenti doktorandského štúdia VV podľa vednej oblasti k 31. 12.

Employees and doctorate students R&D by field of science as at Dec. 31

dokončenie

End of table

osoby

Persons

SR / oblasť / kraj SR / Area / Region	Rok Year	Zamestnanci a doktorandi spolu <i>Employees and doctorate students in total</i>	z toho vedy / The sciences of which:					
			prírodné <i>Natural</i>	technické <i>Technological</i>	lekárske a farmaceutické <i>Medical and pharmac.</i>	pôdohospo- dárske <i>Agricultural</i>	spoločenské <i>Social</i>	humanitné <i>Humanities</i>
Stredné Slovensko	2013	4 529	358	2 148	428	240	727	628
	2014	4 899	517	2 355	397	231	712	687
	2015	5 150	547	2 525	437	258	559	824
	2016	5 231	462	2 389	479	280	690	931
	2017	5 022	431	2 545	518	270	661	597
Žilinský kraj	2013	2 482	25	1 582	394	16	228	237
	2014	2 612	35	1 697	383	18	250	229
	2015	2 934	121	1 846	401	19	231	316
	2016	3 088	79	1 803	442	20	205	539
	2017	2 942	50	1 989	486	12	187	218
Banskobystrický kraj	2013	2 047	333	566	34	224	499	391
	2014	2 287	482	658	14	213	462	458
	2015	2 216	426	679	36	239	328	508
	2016	2 143	383	586	37	260	485	392
	2017	2 080	381	556	32	258	474	379
Východné Slovensko	2013	5 123	785	1 965	638	349	618	768
	2014	5 136	892	1 887	647	369	574	767
	2015	5 021	780	1 842	704	438	763	494
	2016	5 134	849	1 896	649	423	733	584
	2017	5 172	840	1 934	657	390	772	579
Prešovský kraj	2013	1 196	104	340	80	2	221	449
	2014	1 261	123	413	78	0	206	441
	2015	1 244	119	382	82	8	356	297
	2016	1 305	132	430	92	11	346	294
	2017	1 224	151	355	86	8	333	291
Košícký kraj	2013	3 927	681	1 625	558	347	397	319
	2014	3 875	769	1 474	569	369	368	326
	2015	3 777	661	1 460	622	430	407	197
	2016	3 829	717	1 466	557	412	387	290
	2017	3 948	689	1 579	571	382	439	288

zdroj / Source: ŠÚ SR, DATAcube. (vt3006rr)

T 20-3. Výdavky na výskum a vývoj



tis. EUR

SR / oblasť / kraj	Rok	Výdavky na výskum a vývoj spolu <i>Expenditures on R&D in total</i>	v tom / *Of which:				bežné výdavky spolu <i>Current expenditures in total</i>
			kapitálové výdavky spolu <i>Capital expenditures in total</i>	v tom / *Of which:			
				pozemky a budovy <i>Lands and buildings</i>	stroje a zariadenia <i>Machines and equipments</i>		
SR spolu	2013	610 876	97 300	12 755	84 544	513 576	
	2014	669 632	115 698	35 009	80 689	553 934	
	2015	927 272	374 186	81 494	292 692	553 086	
	2016	640 835	45 814	2 035	40 875	595 021	
	2017	748 955	72 776	11 542	41 194	676 179	
Bratislavský kraj	2013	346 919	36 187	3 884	32 303	310 733	
	2014	311 169	37 390	9 141	28 249	273 778	
	2015	384 880	134 660	38 064	96 596	250 220	
	2016	319 931	21 004	494	19 855	298 927	
	2017	383 071	27 774	2 052	15 297	355 297	
Bratislavský kraj	2013	346 919	36 187	3 884	32 303	310 733	
	2014	311 169	37 390	9 141	28 249	273 778	
	2015	384 880	134 660	38 064	96 596	250 220	
	2016	319 931	21 004	494	19 855	298 927	
	2017	383 071	27 774	2 052	15 297	355 297	
Západné Slovensko	2013	80 712	13 830	4 723	9 106	66 882	
	2014	157 150	27 921	13 556	14 364	129 229	
	2015	238 126	91 692	17 794	73 899	146 434	
	2016	135 370	10 826	477	8 988	124 545	
	2017	173 342	27 208	7 064	15 458	146 135	
Trnavský kraj	2013	29 188	7 062	2 389	4 673	22 126	
	2014	48 742	18 141	10 820	7 321	30 601	
	2015	97 749	54 717	17 007	37 710	43 032	
	2016	41 493	2 833	457	2 363	38 660	
	2017	40 098	2 793	515	2 221	37 305	
Trenčiansky kraj	2013	31 338	3 408	2 164	1 245	27 930	
	2014	55 639	2 583	1 782	801	53 055	
	2015	52 151	10 060	745	9 315	42 091	
	2016	57 001	7 238	20	5 871	49 763	
	2017	95 895	23 301	6 483	12 258	72 593	
Nitriansky kraj	2013	20 187	3 359	170	3 189	16 827	
	2014	52 769	7 196	954	6 242	45 573	
	2015	88 226	26 915	42	26 873	61 311	
	2016	36 877	755	0	755	36 122	
	2017	37 349	1 113	66	979	36 236	

T 20-3. Expenditures on research and development

EUR thousand

		Výdavky na VV financované z vládnych zdrojov		Year	SR / Area / Region
v tom / *Of which:		Expenditures on R&D supported from the government resources			
osobné	ostatné	kapitálové výdavky	bežné výdavky		
Personal	Other	Capital expenditures	Current expenditures		
261 407	252 170	28 927	208 689	2013	SR in total
292 589	261 346	38 292	238 821	2014	
303 745	249 341	60 259	235 874	2015	
334 501	260 521	15 185	247 486	2016	
365 933	310 246	5 602	260 307	2017	
146 775	163 958	13 738	119 231	2013	Bratislavský kraj
136 318	137 461	10 012	121 254	2014	
140 010	110 210	26 816	118 960	2015	
167 566	131 361	9 810	131 099	2016	
175 311	179 986	4 051	142 588	2017	
146 775	163 958	13 738	119 231	2013	Bratislavský kraj
136 318	137 461	10 012	121 254	2014	
140 010	110 210	26 816	118 960	2015	
167 566	131 361	9 810	131 099	2016	
175 311	179 986	4 051	142 588	2017	
42 115	24 768	6 257	24 677	2013	Západné Slovensko
66 350	62 879	18 165	50 229	2014	
68 745	77 688	11 903	45 432	2015	
67 348	57 197	3 119	42 693	2016	
87 508	58 626	26	42 101	2017	
17 211	4 915	5 425	9 913	2013	Trnavský kraj
20 861	9 740	12 570	13 741	2014	
25 310	17 723	7 594	12 376	2015	
24 437	14 223	278	14 498	2016	
25 415	11 890	4	14 233	2017	
13 220	14 709	186	2 516	2013	Trenčiansky kraj
23 281	29 775	0	3 355	2014	
16 770	25 321	4	4 149	2015	
24 065	25 698	2 733	2 678	2016	
41 106	31 488	0	2 871	2017	
11 684	5 143	647	12 249	2013	Nitriansky kraj
22 208	23 365	5 595	33 132	2014	
26 666	34 645	4 305	28 907	2015	
18 846	17 276	108	25 517	2016	
20 988	15 249	23	24 997	2017	

T 20-3. Výdavky na výskum a vývoj

dokončenie

tis. EUR

SR / oblasť / kraj	Rok	Výdavky na výskum a vývoj spolu <i>Expenditures on R&D in total</i>	v tom / *Of which:			
			kapitálové výdavky spolu <i>Capital expenditures in total</i>	v tom / *Of which:		bežné výdavky spolu <i>Current expenditures in total</i>
				pozemky a budovy <i>Lands and buildings</i>	stroje a zariadenia <i>Machines and equipments</i>	
Stredné Slovensko	2013	95 012	28 303	3 953	24 350	66 709
	2014	112 787	29 648	11 023	18 625	83 139
	2015	178 737	88 296	14 985	73 311	90 442
	2016	97 337	8 150	189	7 543	89 186
	2017	97 054	4 594	165	4 169	92 460
Žilinský kraj	2013	61 885	19 286	3 932	15 354	42 599
	2014	77 972	23 612	10 910	12 702	54 360
	2015	134 197	76 679	12 385	64 294	57 518
	2016	59 593	2 286	73	2 054	57 307
	2017	59 720	1 780	2	1 675	57 940
Banskobystrický kraj	2013	33 127	9 017	21	8 996	24 109
	2014	34 815	6 036	112	5 924	28 779
	2015	44 540	11 617	2 600	9 017	32 924
	2016	37 744	5 864	115	5 490	31 880
	2017	37 334	2 814	162	2 494	34 520
Východné Slovensko	2013	88 233	18 980	196	18 785	69 253
	2014	88 527	20 739	1 289	19 450	67 788
	2015	125 528	59 538	10 651	48 887	65 990
	2016	88 197	5 834	876	4 488	82 363
	2017	95 488	13 200	2 261	6 270	82 288
Prešovský kraj	2013	19 813	3 323	72	3 251	16 490
	2014	23 744	2 873	0	2 873	20 871
	2015	23 061	3 901	0	3 901	19 160
	2016	25 354	1 313	0	1 164	24 041
	2017	20 202	2 724	2	2 640	17 478
Košícký kraj	2013	68 420	15 657	123	15 534	52 763
	2014	64 783	17 866	1 289	16 577	46 917
	2015	102 467	55 637	10 651	44 986	46 830
	2016	62 843	4 521	876	3 324	58 322
	2017	75 286	10 476	2 259	3 630	64 810

zdroj / Source: ŠÚ SR, DATAcube. (vt3002rr, vt3003rr)

T 20-3. Expenditures on research and development

End of table

EUR thousand

v tom / *Of which:		Výdavky na VV financované z vládnych zdrojov Expenditures on R&D supported from the government resources		Year	SR / Area / Region
osobné Personal	ostatné Other	kapitálové výdavky Capital expenditures	bežné výdavky Current expenditures		
36 996	29 713	3 209	29 432	2013	Stredné Slovensko
50 296	32 843	2 546	31 550	2014	
54 823	35 619	13 505	36 035	2015	
54 761	34 425	891	37 073	2016	
57 004	35 456	429	37 899	2017	
22 680	19 919	2 884	17 464	2013	Žilinský kraj
30 175	24 185	2 339	17 908	2014	
34 271	23 247	10 243	19 248	2015	
33 699	23 608	818	21 735	2016	
34 199	23 741	389	21 140	2017	
14 316	9 793	325	11 968	2013	Banskobystrický kraj
20 121	8 658	207	13 642	2014	
20 552	12 372	3 263	16 787	2015	
21 062	10 818	72	15 338	2016	
22 805	11 715	41	16 759	2017	
35 520	33 732	5 724	35 349	2013	Východné Slovensko
39 625	28 162	7 569	35 789	2014	
40 166	25 824	8 036	35 446	2015	
44 826	37 537	1 365	36 619	2016	
46 110	36 178	1 095	37 719	2017	
7 947	8 543	1 199	8 246	2013	Prešovský kraj
11 008	9 863	2 336	7 563	2014	
11 733	7 427	1 429	7 782	2015	
12 891	11 150	83	7 575	2016	
11 783	5 694	0	7 742	2017	
27 573	25 190	4 525	27 103	2013	Košícký kraj
28 617	18 300	5 233	28 226	2014	
28 434	18 397	6 606	27 664	2015	
31 935	26 387	1 282	29 044	2016	
34 327	30 483	1 095	29 977	2017	

T 20-4. Výdavky na výskum a vývoj podľa činnosti



Expenditures on research and development by activity

tis. EUR

EUR thousand

SR / oblasť / kraj SR / Area / Region	Rok Year	Základný výskum <i>Basic research</i>		Aplikovaný výskum <i>Applied research</i>		Experimentálny vývoj <i>Experimental development</i>	
		spolu Total	bežné Current	spolu Total	bežné Current	spolu Total	bežné Current
SR spolu / SR in total	2013	269 324	226 381	145 563	102 459	195 989	184 737
	2014	302 002	244 150	190 334	140 544	177 296	169 240
	2015	396 721	236 336	280 609	153 138	249 942	163 611
	2016	258 852	248 588	151 663	135 079	230 319	211 354
	2017	278 745	259 325	170 927	147 040	299 282	269 814
Bratislavský kraj	2013	152 512	136 040	57 572	43 300	136 835	131 393
	2014	159 115	143 112	69 570	52 208	82 483	78 458
	2015	177 876	129 795	103 241	52 633	103 764	67 792
	2016	147 910	142 521	46 434	40 555	125 587	115 852
	2017	158 128	152 630	48 801	44 647	176 143	158 020
Bratislavský kraj	2013	152 512	136 040	57 572	43 300	136 835	131 393
	2014	159 115	143 112	69 570	52 208	82 483	78 458
	2015	177 876	129 795	103 241	52 633	103 764	67 792
	2016	147 910	142 521	46 434	40 555	125 587	115 852
	2017	158 128	152 630	48 801	44 647	176 143	158 020
Západné Slovensko	2013	23 581	22 049	32 050	21 651	25 081	23 182
	2014	53 318	36 180	50 604	41 758	53 228	51 292
	2015	58 009	35 055	75 906	51 880	104 212	59 498
	2016	39 570	39 385	45 256	41 427	50 544	43 734
	2017	42 892	39 513	59 427	45 553	71 024	61 069
Trnavský kraj	2013	10 004	9 593	12 379	6 101	6 805	6 432
	2014	27 681	14 092	9 672	5 691	11 389	10 818
	2015	25 150	11 396	17 703	13 308	54 896	18 328
	2016	12 667	12 632	8 047	7 563	20 779	18 465
	2017	13 081	12 950	8 532	8 280	18 486	16 075
Trenčiansky kraj	2013	3 040	3 037	12 809	10 468	15 488	14 424
	2014	5 693	5 693	12 556	10 943	37 390	36 420
	2015	9 067	6 890	18 835	15 714	24 249	19 487
	2016	11 121	11 081	21 616	18 611	24 264	20 071
	2017	13 117	9 967	36 597	23 760	46 181	38 866
Nitriansky kraj	2013	10 537	9 419	6 861	5 081	2 788	2 326
	2014	19 945	16 396	28 376	25 124	4 448	4 054
	2015	23 792	16 770	39 367	22 858	25 066	21 683
	2016	15 783	15 672	15 593	15 252	5 502	5 198
	2017	16 694	16 595	14 298	13 513	6 357	6 128

T 20-4. Výdavky na výskum a vývoj podľa činnosti

Expenditures on research and development by activity

dokončenie

End of table

tis. EUR

EUR thousand

SR / oblasť / kraj SR / Area / Region	Rok Year	Základný výskum <i>Basic research</i>		Aplikovaný výskum <i>Applied research</i>		Experimentálny vývoj <i>Experimental development</i>	
		spolu Total	bežné Current	spolu Total	bežné Current	spolu Total	bežné Current
Stredné Slovensko	2013	35 268	26 208	47 581	29 870	12 162	10 630
	2014	30 204	23 220	55 937	35 038	26 646	24 881
	2015	63 496	30 803	88 086	37 879	27 155	21 759
	2016	27 230	26 561	48 483	41 969	21 623	20 656
	2017	31 535	30 999	47 501	43 831	18 017	17 630
Žilinský kraj	2013	21 543	15 774	31 108	18 751	9 234	8 075
	2014	20 001	13 175	36 752	21 296	21 219	19 889
	2015	44 582	16 264	66 515	23 257	23 100	17 997
	2016	15 929	15 312	25 843	24 580	17 820	17 414
	2017	19 888	19 372	26 069	25 028	13 762	13 540
Banskobystrický kraj	2013	13 725	10 434	16 473	11 119	2 928	2 556
	2014	10 203	10 045	19 184	13 742	5 427	4 992
	2015	18 915	14 539	21 570	14 622	4 055	3 762
	2016	11 301	11 249	22 640	17 389	3 803	3 242
	2017	11 647	11 627	21 433	18 803	4 255	4 090
Východné Slovensko	2013	57 963	42 084	8 360	7 638	21 911	19 531
	2014	59 365	41 638	14 223	11 540	14 939	14 609
	2015	97 340	40 683	13 378	10 746	14 811	14 562
	2016	44 142	40 121	11 490	11 129	32 565	31 113
	2017	46 191	36 183	15 199	13 010	34 098	33 095
Prešovský kraj	2013	8 224	7 197	2 069	1 949	9 520	7 344
	2014	8 121	6 062	5 180	4 607	10 444	10 201
	2015	7 704	6 493	4 533	1 929	10 824	10 738
	2016	6 523	6 486	2 768	2 469	16 063	15 086
	2017	6 789	6 761	3 967	1 825	9 447	8 891
Košický kraj	2013	49 739	34 887	6 291	5 689	12 391	12 187
	2014	51 244	35 576	9 043	6 933	4 496	4 408
	2015	89 636	34 190	8 844	8 816	3 986	3 824
	2016	37 620	33 635	8 722	8 660	16 502	16 027
	2017	39 402	29 421	11 232	11 184	24 652	24 204

T 20-5. Výdavky na výskum a vývoj podľa vednej oblasti



Expenditures on research and development by field of science

tis. EUR

EUR thousand

SR / oblasť / kraj SR / Area / Region	Rok Year	Výdavky spolu Expenditures in total	z toho vedy / The sciences of which:					
			prírodné Natural	technické Technological	lekárske a farmaceutické Medical and pharmac.	pôdohospo- dárske Agricultural	spoločenské Social	humanitné Humanities
SR spolu / SR in total	2013	610 876	108 163	311 613	54 694	19 428	45 825	71 154
	2014	669 632	119 006	326 552	66 823	46 477	69 218	41 556
	2015	927 272	147 824	445 322	69 360	73 891	158 917	31 959
	2016	640 835	104 255	357 366	42 602	40 288	63 523	32 802
	2017	748 955	146 507	435 426	38 163	39 141	53 992	35 726
Bratislavský kraj	2013	346 919	81 453	149 788	35 969	0	24 470	55 241
	2014	311 169	80 201	122 386	36 884	0	51 277	20 421
	2015	384 880	102 845	145 578	28 776	5 513	84 941	17 229
	2016	319 931	70 155	162 605	25 344	5 718	38 895	17 214
	2017	383 071	112 995	194 911	23 114	6 369	26 284	19 398
Bratislavský kraj	2013	346 919	81 453	149 788	35 969	0	24 470	55 241
	2014	311 169	80 201	122 386	36 884	0	51 277	20 421
	2015	384 880	102 845	145 578	28 776	5 513	84 941	17 229
	2016	319 931	70 155	162 605	25 344	5 718	38 895	17 214
	2017	383 071	112 995	194 911	23 114	6 369	26 284	19 398
Západné Slovensko	2013	80 712	4 081	57 939	786	6 545	7 275	4 087
	2014	157 150	7 864	96 379	2 937	33 301	6 817	9 853
	2015	238 126	14 170	139 205	10 785	50 224	17 901	5 841
	2016	135 370	12 294	80 809	3 159	26 240	6 603	6 265
	2017	173 342	13 515	120 048	3 252	22 904	6 761	6 863
Trnavský kraj	2013	29 188	501	22 086	736	1 079	3 167	1 619
	2014	48 742	1 107	37 765	2 866	1 072	2 955	2 977
	2015	97 749	2 020	70 396	9 292	6 400	7 314	2 327
	2016	41 493	882	27 110	2 992	4 738	3 169	2 602
	2017	40 098	862	26 650	3 128	3 712	3 390	2 357
Trenčiansky kraj	2013	31 338	792	30 324	49	2	171	0
	2014	55 639	1 108	53 354	71	9	1 082	15
	2015	52 151	7 448	42 012	86	138	2 432	34
	2016	57 001	8 772	47 483	83	120	542	0
	2017	95 895	9 406	85 620	99	100	604	65
Nitriansky kraj	2013	20 187	2 788	5 529	0	5 464	3 937	2 469
	2014	52 769	5 649	5 260	0	32 220	2 779	6 861
	2015	88 226	4 702	26 797	1 407	43 685	8 154	3 480
	2016	36 877	2 640	6 215	84	21 382	2 892	3 664
	2017	37 349	3 247	7 778	25	19 092	2 767	4 441

T 20-5. Výdavky na výskum a vývoj podľa vednej oblasti

Expenditures on research and development by field of science

dokončenie

End of table

tis. EUR

EUR thousand

SR / oblasť / kraj SR / Area / Region	Rok Year	Výdavky spolu Expenditures in total	z toho vedy / The sciences of which:					
			prírodné Natural	technické Technological	lekárske a farmaceutické Medical and pharmac.	pôdohospo- dárske Agricultural	spoločenské Social	humanitné Humanities
Stredné Slovensko	2013	95 012	7 185	61 404	9 817	5 913	5 735	4 957
	2014	112 787	7 946	71 632	19 786	4 688	3 994	4 740
	2015	178 737	12 330	127 281	24 031	5 606	3 903	5 587
	2016	97 337	6 660	68 813	7 773	4 506	4 320	5 264
	2017	97 054	6 251	71 102	6 000	4 468	4 453	4 780
Žilinský kraj	2013	61 885	3 821	45 910	8 229	308	1 374	2 242
	2014	77 972	2 795	52 383	19 755	339	859	1 841
	2015	134 197	4 001	102 671	23 701	584	1 245	1 995
	2016	59 593	1 188	46 884	7 574	515	1 244	2 189
	2017	59 720	612	50 359	5 713	415	1 085	1 536
Banskobystrický kraj	2013	33 127	3 364	15 494	1 588	5 605	4 361	2 715
	2014	34 815	5 151	19 250	31	4 350	3 134	2 898
	2015	44 540	8 329	24 610	330	5 021	2 658	3 592
	2016	37 744	5 472	21 930	199	3 991	3 077	3 075
	2017	37 334	5 639	20 743	288	4 053	3 368	3 244
Východné Slovensko	2013	88 233	15 445	42 482	8 122	6 970	8 345	6 869
	2014	88 527	22 995	36 154	7 216	8 488	7 131	6 543
	2015	125 528	18 479	33 259	5 768	12 548	52 172	3 302
	2016	88 197	15 146	45 138	6 326	3 823	13 705	4 058
	2017	95 488	13 747	49 365	5 797	5 400	16 494	4 685
Prešovský kraj	2013	19 813	3 685	11 076	1 319	17	721	2 996
	2014	23 744	6 681	13 445	4	0	732	2 881
	2015	23 061	5 885	12 732	17	511	1 935	1 981
	2016	25 354	2 314	17 390	1 440	445	1 866	1 898
	2017	20 202	3 086	12 557	66	367	2 087	2 039
Košícký kraj	2013	68 420	11 760	31 406	6 803	6 953	7 624	3 873
	2014	64 783	16 314	22 709	7 212	8 488	6 399	3 662
	2015	102 467	12 594	20 526	5 751	12 037	50 237	1 321
	2016	62 843	12 831	27 747	4 886	3 379	11 840	2 160
	2017	75 286	10 661	36 807	5 731	5 034	14 407	2 646

zdroj / Source: ŠÚ SR, DATAcube. (vt3007r)

G 20-1. Vývoj kapitálových výdavkov na výskum a vývoj v krajoch

Development of capital expenditures on research and development in regions

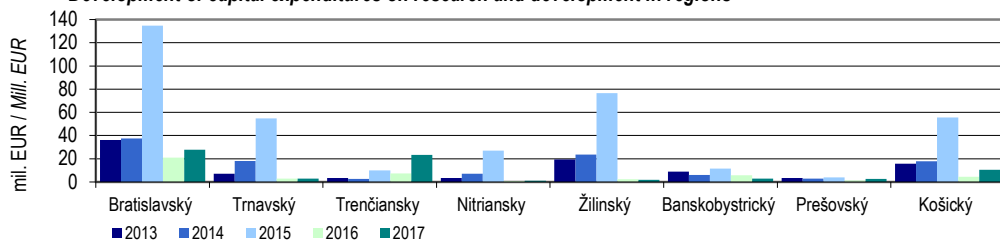

G 20-2. Vývoj bežných výdavkov na výskum a vývoj v krajoch

Development of current expenditures on research and development in regions

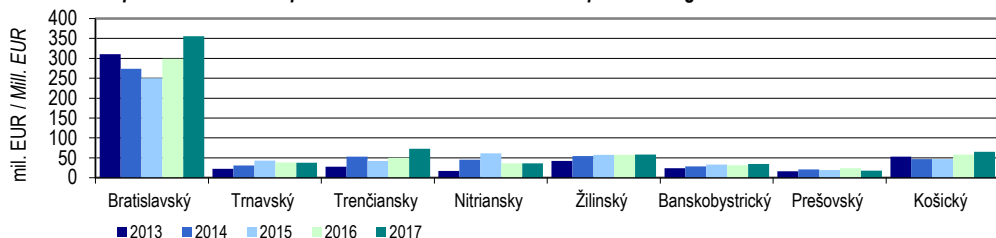

G 20-3. Kapitálové a bežné výdavky na výskum a vývoj v krajoch v roku 2017

Capital and current expenditures on research and development in regions in 2017

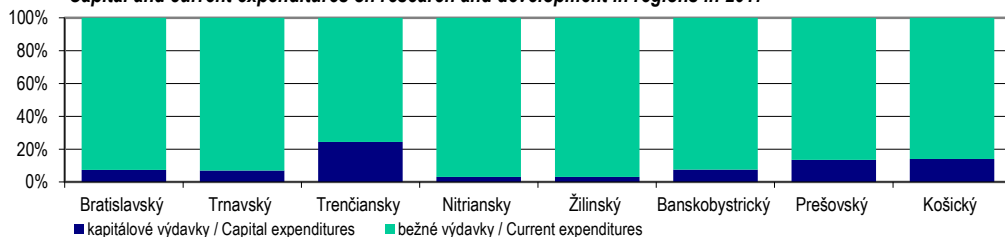

G 20-4. Výdavky na výskum a vývoj v krajoch v roku 2017

Expenditures on research and development in regions in 2017

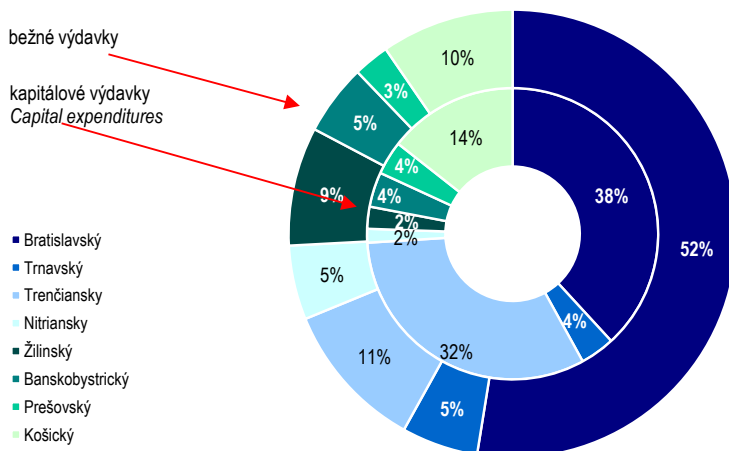

21

KRIMINALITA

CRIMINALITY

Metodické vysvetlivky

Údaje o **kriminalite** sa získavajú z Evidenčno-štatistického systému kriminality vedeného Policajným zborom Slovenskej republiky. V tomto systéme sa sústreďujú údaje o trestných činoch a údaje o známych páchateloch (vyšetrovaných osobách). Údaje o kriminalite zahŕňajú dokonané trestné činy aj pokusy trestných činov. Pokus trestného činu je konanie, ktoré bezprostredne smeruje k dokonaniu trestného činu, ktorého sa páchatel dopustil v úmysle spáchať trestný čin, ak nedošlo k dokonaniu trestného činu.

Hodnoty na úrovni krajov a oblastí nedávajú celkový súčet za SR. Je to v dôsledku toho, že trestné činy zistené Železničnou políciou, Vojenskou políciou, Zborom väzenskej a justičnej stráže a Colným riaditeľstvom sa nedajú presne lokalizovať do krajov.

Definície

Trestný čin je protiprávny čin, ktorého znaky sú uvedené v Trestnom zákone.

Vražda je trestný čin, pri ktorom páchatel úmyselne usmrť inú osobu.

Lúpež je trestný čin, pri ktorom páchatel v úmysle zmocniť sa cudzej veci použije násilie alebo hrozbu bezprostredného násillia.

Úmyselné ublíženie na zdraví je trestný čin, pri ktorom páchatel úmyselne ublíži inej osobe na zdraví s následnou dobou liečenia alebo práceneschopnosti v trvaní viac ako 7 kalendárnych dní.

Znásilnenie je trestný čin, pri ktorom páchatel násilím alebo hrozbou bezprostredného násillia donúti obeť (ženu) k súloži alebo na taký čin zneužije jej bezbrannosť.

Krádež vlámaním je trestný čin, pri ktorom si páchatel prisvojí cudziu vec tým, že sa jej zmocní pri vniknutí do uzavretého priestoru nedovoleným prekonaním uzamknutia alebo prekonaním inej zabezpečovacej prekážky použitím sily alebo lstou.

Krádeže motorových vozidiel predstavujú krádeže dvojstopových a jedno-stopových motorových vozidiel.

Medzi **všeobecné trestné činy** patrí majetková, násilná, mravnostná a tzv. ostatná kriminalita.

Medzi **majetkové trestné činy** zaraďujeme krádeže (na osobách, vlámaním, motorových vozidiel a pod.), ale aj poškodzovanie majetku.

Methodological notes

Data on **criminality** are obtained from the Registration Statistical System of Criminality kept by the Police Force of the Slovak Republic. Data on criminal offences and data on known perpetrators (persons under investigation) are registered in the system. Data on crime include both completed criminal offences and attempted criminal offences. An attempted criminal offence is an action directly leading to the completion of a criminal offence performed by an offender with the intent to commit a criminal offence, which has not been completed.

The sum of data at regional levels NUTS 2 and NUTS 3 is not equal to the total crime rate for the Slovak Republic. This is because it is not possible to classify criminal offences registered by the Railway Police, the Military Police, the Corps of Prison and Court Guard, and the Customs Directorate by regions.

Definitions

Criminal offence is a wrongful act with characteristics defined in the Penal Code.

Murder is a criminal offence by which the perpetrator intentionally kills another person.

Robbery is a criminal offence of taking or attempting to take something owned by another person with violence or threat of immediate violence.

Battery is a criminal offence of intentionally causing damage of health to another person with a consequence of sickness absence for at least 7 calendar days.

Rape is a criminal offence which occurs when the perpetrator, by using violence or threat of imminent violence, forces a (female) victim to have sexual intercourse with him, or takes advantage of the victim's helplessness for such act.

Burglary is a criminal offence which occurs when the perpetrator appropriates a thing belonging to other by seizing it, after having entered enclosed premises by unauthorised forcing of a lock, or by forcible overcoming of a different security device, or by deception.

Motor vehicle theft represents thefts of four-wheeled (multi-wheeled) and two-wheeled motor vehicles.

General crimes include property, violence, moral crimes and other crimes.

Property crimes are mainly thefts (from person, burglary, motor vehicle theft etc.), but also acts of damaging property.

Pod pojem **násilná kriminalita** sa zaraďujú násilné trestné činy ako vražda, lúpež, úmyselné ublíženie na zdraví, nebezpečné vyhrážanie, únos, hrubý nátlak, týranie a pod.

Mravnostnú kriminalitu reprezentujú najmä trestné činy ako znásilnenie, sexuálne zneužívanie, detská pornografia alebo kupliarstvo.

Medzi **ostatné trestné činy** patrí napríklad výtržníctvo, nedovolená výroba omamných a psychotropných látok, ale aj marenie výkonu úradného rozhodnutia.

Ekonomická kriminalita je špecifický druh kriminality, ktorý spôsobuje ekonomické škody štátu, právnickým a fyzickým osobám. Medzi ekonomické trestné činy patrí napríklad sprenevera, podvod, neoprávnené obstaranie platobnej karty, poškodzovanie spotrebiteľa, prijímanie úplatku, ale aj trestné činy ako ohrozenie životného prostredia alebo pytlactvo.

Pod pojmom **zostávajúce trestné činy** rozumieme napríklad zanedbanie povinnej výživy, ublíženie na zdraví z nedbanlivosti, dopravné nehody, týranie zvierat a pod.

Violent crimes include criminal offences such as murder, robbery, battery, making threats, kidnapping, maltreatment etc.

Moral crimes are offences such as rape, sexual abuse, child pornography, and procuring.

Other crimes are for example production of illicit drugs, riot, obstruction of official decisions, etc.

Economic criminality is a specific kind of criminality, which causes economic damage to the country, to legal and natural persons. Crimes such as embezzlement, fraud, credit card fraud, consumer fraud, and bribery, but also pollution of environment and poaching fall between economic crimes.

Remaining crimes include for example avoidance of alimony payments, medical malpractice, traffic accidents, cruelty to animals etc.

Zdroj údajov

Zdrojom štatistických údajov o kriminalite sú administratívne údaje Ministerstva vnútra SR.

Source

The source of statistical data on crime is the administrative system of the Ministry of Interior of the Slovak Republic.

T 21-1. Kriminalita podľa základných skupín



Criminality by basic groups

SR / oblasť / kraj SR / Area / Region	Rok Year	Zistené trestné ¹⁾ činy spolu Recorded criminal ¹⁾ offences in total	z toho / Of which:		
			všeobecné General	ekonomické Economic	zostávajúce Remaining
SR spolu / SR in total	2013	89 677	53 725	19 218	16 716
	2014	81 245	48 524	17 450	15 271
	2015	73 163	43 253	15 661	14 249
	2016	69 635	41 884	14 895	12 846
	2017	66 215	39 561	14 460	12 185
Bratislavský kraj	2013	17 211	11 568	3 434	2 203
	2014	15 260	10 646	2 658	1 956
	2015	14 145	9 535	2 630	1 980
	2016	13 271	9 178	2 326	1 767
	2017	11 577	7 774	2 171	1 629
Bratislavský kraj	2013	17 211	11 568	3 434	2 203
	2014	15 260	10 646	2 658	1 956
	2015	14 145	9 535	2 630	1 980
	2016	13 271	9 178	2 326	1 767
	2017	11 577	7 774	2 171	1 629
Západné Slovensko	2013	26 526	14 331	6 591	5 602
	2014	24 374	13 210	5 999	5 165
	2015	21 940	12 000	5 279	4 661
	2016	21 934	12 329	5 329	4 275
	2017	21 150	11 989	5 042	4 117
Trnavský kraj	2013	9 073	5 594	1 770	1 708
	2014	8 186	4 697	1 925	1 564
	2015	7 405	4 393	1 584	1 428
	2016	7 760	4 584	1 805	1 370
	2017	7 283	4 431	1 573	1 278
Trenčiansky kraj	2013	7 569	3 763	1 952	1 853
	2014	6 958	3 758	1 454	1 746
	2015	6 280	3 242	1 472	1 566
	2016	6 149	3 522	1 283	1 344
	2017	5 986	3 287	1 360	1 338
Nitriansky kraj	2013	9 884	4 974	2 869	2 041
	2014	9 230	4 755	2 620	1 855
	2015	8 255	4 365	2 223	1 667
	2016	8 025	4 223	2 241	1 561
	2017	7 881	4 271	2 109	1 501

T 21-1. Kriminalita podľa základných skupín

Criminality by basic groups

dokončenie

End of table

SR / oblasť / kraj SR / Area / Region	Rok Year	Zistené trestné ¹⁾ činy spolu Recorded criminal ¹⁾ offences in total	z toho / Of which:		
			všeobecné General	ekonomické Economic	zostávajúce Remaining
Stredné Slovensko	2013	20 994	12 691	3 934	4 368
	2014	19 440	11 426	4 062	3 952
	2015	17 330	10 029	3 566	3 735
	2016	15 880	9 125	3 421	3 333
	2017	15 446	8 855	3 308	3 283
Žilinský kraj	2013	9 788	6 024	1 550	2 214
	2014	9 431	5 646	1 791	1 994
	2015	8 585	4 978	1 773	1 834
	2016	8 004	4 495	1 905	1 603
	2017	7 774	4 345	1 822	1 607
Banskobystrický kraj	2013	11 206	6 667	2 384	2 154
	2014	10 009	5 780	2 271	1 958
	2015	8 745	5 051	1 793	1 901
	2016	7 876	4 630	1 516	1 730
	2017	7 672	4 510	1 486	1 676
Východné Slovensko	2013	24 713	15 092	5 083	4 534
	2014	21 957	15 210	4 561	4 186
	2015	19 570	11 661	4 043	3 866
	2016	18 357	11 225	3 667	3 461
	2017	17 799	10 898	3 749	3 152
Prešovský kraj	2013	10 431	5 855	2 392	2 182
	2014	9 240	5 090	2 152	1 998
	2015	8 019	4 366	1 815	1 838
	2016	7 769	4 389	1 665	1 711
	2017	7 687	4 449	1 694	1 544
Košícký kraj	2013	14 282	9 237	2 691	2 352
	2014	12 717	8 120	2 409	2 188
	2015	11 551	7 295	2 228	2 028
	2016	10 588	6 836	2 002	1 750
	2017	10 112	6 449	2 055	1 608

¹⁾ vrátane vojenských trestných činov / Including military crimes

zdroj / Source: ŠÚ SR, DATAcube. (sk3003rr)

T 21-2. Násilné a majetkové trestné činy



Violent and property crimes

SR / oblasť / kraj SR / Area / Region	Rok Year	Násilné trestné činy spolu <i>Crimes of violence in total</i>	z toho / Of which:				Majetkové trestné činy spolu <i>Property crimes in total</i>	z toho / Of which:	
			vraždy <i>Homicides</i>	lúpeže <i>Robberies</i>	úmyselné ublíženie na zdraví <i>Battery</i>	znásilnenie <i>Rape</i>		krádeže vlámaním <i>Burglary</i>	krádeže motorových vozidiel <i>Motor vehicle theft</i>
SR spolu / SR in total	2013	6 003	78	836	2 017	91	38 750	11 167	2 431
	2014	5 637	72	680	1 955	87	34 301	9 427	2 297
	2015	5 686	48	539	1 862	87	29 094	6 862	1 932
	2016	6 382	60	526	1 632	82	27 440	6 260	1 671
	2017	6 132	80	469	1 618	96	25 154	5 720	1 524
Bratislavský kraj	2013	846	12	204	210	11	9 030	1 777	867
	2014	819	17	129	221	13	8 354	1 717	840
	2015	706	15	86	183	6	7 220	1 416	617
	2016	801	9	88	173	10	6 963	1 171	575
	2017	712	15	72	152	8	5 755	1 049	476
Bratislavský kraj	2013	846	12	204	210	11	9 030	1 777	867
	2014	819	17	129	221	13	8 354	1 717	840
	2015	706	15	86	183	6	7 220	1 416	617
	2016	801	9	88	173	10	6 963	1 171	575
	2017	712	15	72	152	8	5 755	1 049	476
Západné Slovensko	2013	1 681	25	259	510	32	9 890	3 093	919
	2014	1 665	21	200	608	19	8 796	2 598	883
	2015	1 754	17	167	539	28	7 718	1 987	769
	2016	2 309	21	195	461	32	7 457	1 924	562
	2017	2 281	33	136	489	35	7 042	1 796	566
Trnavský kraj	2013	535	8	105	158	6	4 033	1 107	428
	2014	490	5	76	158	4	3 186	863	332
	2015	487	5	82	131	11	2 992	711	289
	2016	661	10	68	136	7	2 992	752	210
	2017	669	24	40	148	10	2 785	593	264
Trenčiansky kraj	2013	467	5	66	130	14	2 515	937	174
	2014	507	7	49	181	9	2 474	896	214
	2015	532	5	38	148	9	1 991	563	190
	2016	780	6	53	114	12	2 035	592	167
	2017	720	2	32	125	14	1 846	617	142
Nitriansky kraj	2013	679	12	88	222	12	3 342	1 049	317
	2014	668	9	75	269	6	3 136	839	337
	2015	735	7	47	260	8	2 735	713	290
	2016	868	5	74	211	13	2 430	580	185
	2017	892	7	64	216	11	2 411	586	160

T 21-2. Násilné a majetkové trestné činy

Violent and property crimes

dokončenie

End of table

SR / oblasť / kraj SR / Area / Region	Rok Year	Násilné trestné činy spolu Crimes of violence in total	z toho / Of which:				Majetkové trestné činy spolu Property crimes in total	z toho / Of which:	
			vraždy Homicides	lúpeže Robberies	úmyselné ublíženie na zdraví Battery	znásilnenie Rape		krádeže vlámaním Burglary	krádeže motorových vozidiel Motor vehicle theft
Stredné Slovensko	2013	1 634	18	211	623	22	9 130	3 288	426
	2014	1 466	21	149	534	31	8 119	2 774	386
	2015	1 590	5	139	600	18	6 637	1 906	339
	2016	1 612	13	115	504	15	5 912	1 758	352
	2017	1 601	16	105	518	25	5 554	1 403	279
Žilinský kraj	2013	809	7	109	318	9	4 431	1 580	267
	2014	742	9	68	276	10	4 091	1 392	235
	2015	807	3	58	306	7	3 444	954	214
	2016	778	7	44	272	9	3 069	906	238
	2017	721	8	48	251	11	2 913	708	182
Banskobystrický kraj	2013	825	11	102	305	13	4 699	1 708	159
	2014	724	12	81	258	21	4 028	1 382	151
	2015	783	2	81	294	11	3 193	952	125
	2016	834	6	71	232	6	2 843	852	114
	2017	880	8	57	267	14	2 641	695	97
Východné Slovensko	2013	1 834	23	162	669	26	10 673	2 988	219
	2014	1 674	13	202	582	24	9 015	2 330	188
	2015	1 631	11	147	537	35	7 506	1 547	207
	2016	1 650	16	128	486	25	7 094	1 401	182
	2017	1 518	15	156	446	28	6 789	1 465	202
Prešovský kraj	2013	770	7	50	334	12	3 984	1 201	97
	2014	702	6	72	270	16	3 292	888	81
	2015	663	6	36	253	19	2 618	534	84
	2016	723	6	31	259	14	2 604	497	83
	2017	682	8	54	214	17	2 646	590	94
Košický kraj	2013	1 064	16	112	335	14	6 689	1 787	122
	2014	972	7	130	312	8	5 723	1 442	107
	2015	968	5	111	284	16	4 888	1 013	123
	2016	927	10	97	227	11	4 490	904	99
	2017	836	7	102	232	11	4 143	875	108

G 21-1. Vývoj počtu vražd v krajoch

Development of number of homicides in regions

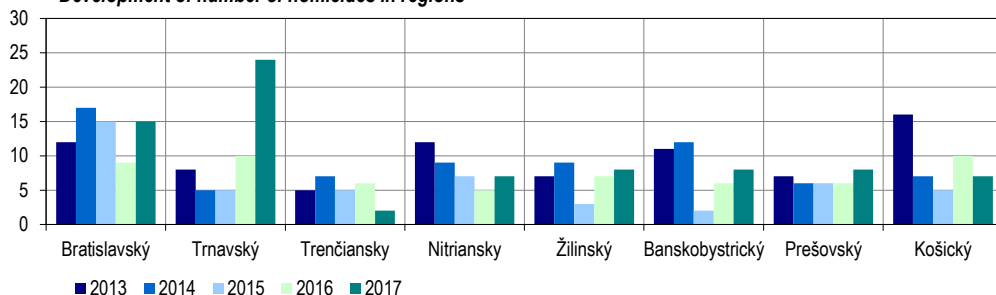

G 21-2. Vývoj počtu lúpeží v krajoch

Development of number of robberies in regions

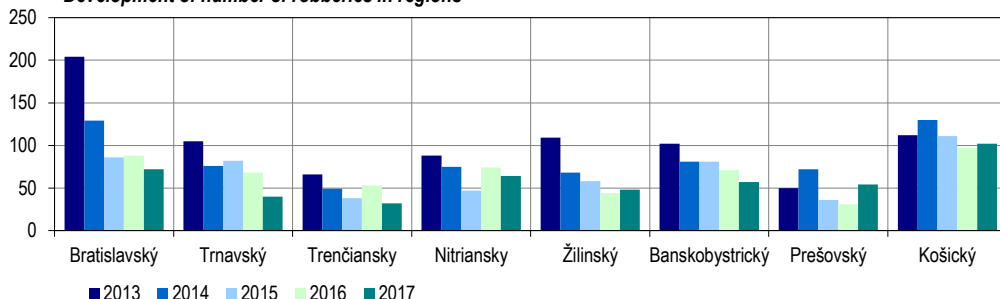

G 21-3. Vývoj počtu úmyselných ublížení na zdraví v krajoch

Development of number of battery in regions

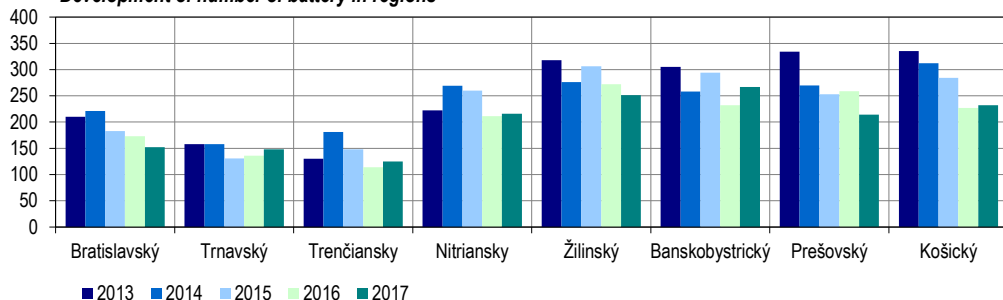

G 21-4. Vývoj počtu znásilnení v krajoch

Development of number of rape in regions

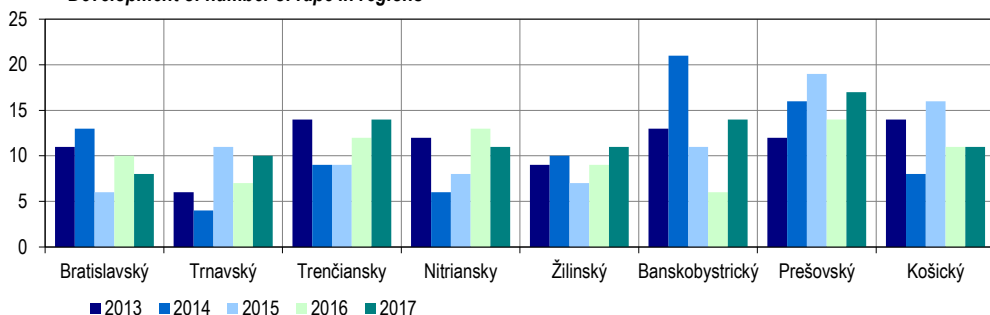

22

NEHODY A POŽIARE

ACCIDENTS AND FIRES

Metodické vysvetlivky

Medzi **cestné dopravné nehody** sa zarátavajú dopravné nehody, ku ktorým došlo v cestnej premávke, ale aj dopravné nehody, ktoré sa stali na miestach obmedzene prístupných pre cestnú premávku (poľné a lesné cesty, závody, dvory, a pod.). Pri každej nehode sa zisťuje len hlavná príčina vzniku nehody. K nehodám zavineným „inou príčinou“ patria najmä zrážky s lesnou zverou, pád osoby z vozidla za jazdy, nehody zavinené spolujazdcom a pod.

Od roku 2009 je stanovená povinnosť hlásiť len dopravné nehody, u ktorých výška škody presiahla 3 990 EUR. Dopravné nehody s nižšou škodou, bez usmrtenia alebo zranenia osôb, nie sú účastníci cestnej premávky povinní hlásiť polícii.

Od roku 2010 dopravná nehoda, pri ktorej boli súčasne osoby zranené ťažko aj ľahko, sú započítané do nehôd s ťažkým zranením a aj do nehôd s ľahkým zranením.

Údaje o požiarovosti sú zisťované Ministerstvom vnútra Slovenskej republiky. Všetky zisťovania sa vykonávajú priebežne, po týždni, mesiaci, štvrtroku a roku, podľa príslušnej rezortnej metodiky.

Definície

Dopravná nehoda je udalosť, ku ktorej došlo pohybom vozidla v cestnej premávke a mala za následok škody na životoch, zdraví alebo majetku, bez ohľadu na to, či bola klasifikovaná ako trestný čin, resp. priestupok a či bola prejednávaná súdom alebo trestnou komisiou dopravného inšpektorátu.

Hmotná škoda je výška škody, ktorá vznikla a bola stanovená políciou, na základe hodnoty udanej účastníkmi dopravnej nehody.

Usmrtené osoby sú osoby, ktoré zomreli na mieste nehody (resp. pri požiari), pri prevoze do nemocnice alebo do 24 hodín po nehode.

Priama hmotná škoda je súčet škôd vyčíslený zo zostatkovej hodnoty dlhodobého hmotného majetku, materiálov a iných prostriedkov zničených požiarom, stanovená odhadom.

Zdroj údajov

Údaje o nehodách sú prevzaté z evidencie Policajného prezidia Ministerstva vnútra Slovenskej republiky.

Zdrojom štatistických údajov o požiaroch je Prezídium hasičského a záchranného zboru a jeho zložka Požiarno-technická a expertízny ústav Ministerstva vnútra SR.

Methodological notes

Road traffic accidents involve not only road accidents in road traffic, but also accidents that happen in places with limited traffic Access (rural and forest roads, factories, yards, etc.). Only the main cause of the accident is investigated for each accident. Accidents caused by „other cause“ include mainly collisions with forest animals, fall of a person from vehicle during the ride, accidents due to another person in the vehicle, etc.

Since 2009 there has been established the reporting of accidents if the damage exceeded 3 990 EUR. Road traffic accidents without death or injury of persons with lower damage can be not reported to the police.

Since 2010 traffic accidents with severely and slightly injured persons simultaneously has been classified as accident with severely injured as well as accident with slightly injured.

Data on fires are surveyed by the Ministry of Interior of the Slovak Republic. All surveys are being conducted continuously, weekly, monthly, quarterly, and yearly, according to the relevant department methodology.

Definitions

Road accident is a damage occurrence caused by a motion of a vehicle, which happened in road traffic and caused damage to lives, health or property with no regard to whether it was prosecuted as a criminal offence or offence or it was dealt with by a court or penal commission of traffic inspectorate.

Material loss is the level of arose loss set by the police on the basis of the values indicated by parties involved in the accident.

Killed persons are persons, who died in the place of accident or in the place of fire, when being transported to hospital or by 24 hours after the accident.

Direct material loss is the sum of losses calculated from residual value of tangible fixed assets, materials and other means destroyed by fire, estimated.

Source

Data of the accident are taken from the records of the Police Headquarters of the Ministry of Interior of the Slovak Republic.

Statistical data on fires is obtained from the Presidium of Fire Protection and Rescue Service, its section the Institute of Fire Technics and Expertises under the Ministry of Interior of the SR.

T 22-1. Nehodovosť na cestách



Road traffic accidents

SR / oblasť / kraj SR / Area / Region	Rok Year	Nehody zavinené vodičom vozidla Accidents caused by driver of			Osoby pri nehodách Persons in accidents			Hmotné škody (tis. EUR) Material losses (thous. EUR)
		motorového Motor vehicles	nemotorového Non-motor vehicles	chodcom Pedestrian	usmrtené Killed	ťažko zranené Severely injured	ľahko zranené Slightly injured	
SR spolu / SR in total	2013	11 904	327	515	223	1 086	5 225	45 337
	2014	11 783	351	492	259	1 098	5 519	42 019
	2015	12 044	344	509	274	1 121	5 628	43 813
	2016	12 117	346	471	242	1 057	5 884	44 361
	2017	12 519	385	445	250	1 127	5 757	43 381
Bratislavský kraj	2013	2 085	38	80	14	95	582	7 389
	2014	2 138	27	84	28	112	631	7 484
	2015	2 085	43	86	25	117	667	7 144
	2016	2 018	45	93	24	111	747	7 185
	2017	1 911	35	64	22	103	694	7 069
Bratislavský kraj	2013	2 085	38	80	14	95	582	7 389
	2014	2 138	27	84	28	112	631	7 484
	2015	2 085	43	86	25	117	667	7 144
	2016	2 018	45	93	24	111	747	7 185
	2017	1 911	35	64	22	103	694	7 069
Západné Slovensko	2013	3 660	121	137	80	304	1 863	14 759
	2014	3 603	133	118	103	316	1 815	13 200
	2015	3 708	131	145	86	311	1 863	14 290
	2016	3 802	151	113	82	282	2 022	15 808
	2017	3 979	153	137	104	298	2 067	15 284
Trnavský kraj	2013	1 138	32	41	40	105	629	5 402
	2014	1 147	54	34	34	118	629	4 872
	2015	1 140	36	37	26	103	609	4 863
	2016	1 122	43	33	27	96	637	6 401
	2017	1 296	53	52	40	105	754	5 572
Trenčiansky kraj	2013	1 066	37	48	19	80	547	4 083
	2014	1 094	34	44	17	84	528	3 617
	2015	1 141	43	53	28	83	572	3 909
	2016	1 132	60	37	20	74	552	3 446
	2017	1 114	57	40	34	89	531	4 043
Nitriansky kraj	2013	1 456	52	48	21	119	687	5 274
	2014	1 362	45	40	52	114	658	4 711
	2015	1 427	52	55	32	125	682	5 518
	2016	1 548	48	43	35	112	833	5 962
	2017	1 569	43	45	30	104	782	5 669

T 22-1. Nehodovosť na cestách

Road traffic accidents

dokončenie

End of table

SR / oblasť / kraj SR / Area / Region	Rok Year	Nehody zavinené vodičom vozidla Accidents caused by driver of			Osoby pri nehodách Persons in accidents			Hmotné škody (tis. EUR) Material losses (thous. EUR)
		motorového Motor vehicles	nemotorového Non-motor vehicles	chodcom Pedestrian	usmrtené Killed	ťažko zranené Severely injured	ľahko zranené Slightly injured	
Stredné Slovensko	2013	3 014	82	131	61	320	1 202	12 424
	2014	2 883	96	126	69	344	1 416	11 367
	2015	3 015	91	107	88	348	1 471	11 023
	2016	2 984	84	100	76	328	1 398	11 511
	2017	3 193	109	96	70	367	1 393	11 564
Žilinský kraj	2013	1 728	60	74	40	173	622	7 408
	2014	1 683	66	76	47	181	818	6 216
	2015	1 758	51	54	54	180	829	6 295
	2016	1 808	58	59	39	175	835	6 537
	2017	1 918	79	60	34	187	761	6 490
Banskobystrický kraj	2013	1 286	22	57	21	147	580	5 015
	2014	1 200	30	50	22	163	598	5 151
	2015	1 257	40	53	34	168	642	4 727
	2016	1 176	26	41	37	153	563	4 974
	2017	1 275	30	36	36	180	632	5 075
Východné Slovensko	2013	3 145	86	167	68	367	1 578	10 766
	2014	3 159	95	164	59	326	1 657	9 968
	2015	3 236	79	171	75	345	1 627	11 357
	2016	3 313	66	165	60	336	1 717	9 857
	2017	3 436	88	148	54	359	1 603	9 464
Prešovský kraj	2013	1 712	44	86	37	177	756	6 223
	2014	1 649	50	77	33	160	806	5 336
	2015	1 686	48	89	44	158	781	6 165
	2016	1 865	34	91	33	189	905	5 756
	2017	1 935	49	70	31	176	791	5 423
Košícký kraj	2013	1 433	42	81	31	190	822	4 542
	2014	1 510	45	87	26	166	851	4 633
	2015	1 550	31	82	31	187	846	5 192
	2016	1 448	32	74	27	147	812	4 101
	2017	1 501	39	78	23	183	812	4 040

zdroj / Source: ŠÚ SR, DATAcube. (do3006rr)

T 22-2. Požiarovosť



Fires

SR / oblasť / kraj SR / Area / Region	Rok Year	Požiare Fires	Usmrtené osoby Killed persons	Zranené osoby Injured persons	Priame hmotné škody (tis. EUR) Direct material losses (thous. EUR)
SR spolu / SR in total	2013	9 898	45	210	28 997
	2014	9 030	44	196	24 202
	2015	10 999	54	242	42 011
	2016	8 407	53	206	33 591
	2017	10 312	55	224	31 645
Bratislavský kraj	2013	1 100	6	20	3 726
	2014	1 078	6	26	2 728
	2015	1 242	3	29	5 515
	2016	1 003	9	22	3 435
	2017	1 340	6	18	8 045
Bratislavský kraj	2013	1 100	6	20	3 726
	2014	1 078	6	26	2 728
	2015	1 242	3	29	5 515
	2016	1 003	9	22	3 435
	2017	1 340	6	18	8 045
Západné Slovensko	2013	2 898	17	69	10 526
	2014	2 710	14	66	9 169
	2015	3 239	18	102	11 805
	2016	2 491	15	53	12 906
	2017	3 390	19	82	9 393
Trnavský kraj	2013	1 113	4	16	2 811
	2014	988	2	16	3 926
	2015	1 216	5	28	6 127
	2016	915	2	11	3 071
	2017	1 350	9	30	2 817
Trenčiansky kraj	2013	869	2	12	4 498
	2014	788	4	29	3 228
	2015	952	1	41	3 249
	2016	731	5	25	2 717
	2017	831	5	19	2 689
Nitriansky kraj	2013	916	11	41	3 217
	2014	934	8	21	2 016
	2015	1 071	12	33	2 428
	2016	845	8	17	7 119
	2017	1 209	5	33	3 887

T 22-2. Požiarovosť

Fires

dokončenie

End of table

SR / oblasť / kraj SR / Area / Region	Rok Year	Požiare Fires	Usmrtené osoby Killed persons	Zranené osoby Injured persons	Priame hmotné škody (tis. EUR) Direct material losses (thous. EUR)
Stredné Slovensko	2013	2 290	15	61	6 753
	2014	2 214	12	51	7 505
	2015	2 468	18	60	11 924
	2016	2 261	12	58	9 278
	2017	2 469	17	62	7 641
Žilinský kraj	2013	1 206	9	34	3 429
	2014	1 160	4	23	3 220
	2015	1 216	9	33	9 308
	2016	1 119	6	30	3 942
	2017	1 107	9	44	4 737
Banskobystrický kraj	2013	1 084	6	27	3 324
	2014	1 054	8	28	4 285
	2015	1 252	9	27	2 617
	2016	1 142	6	28	5 336
	2017	1 362	8	18	2 904
Východné Slovensko	2013	3 610	7	60	7 992
	2014	3 028	12	53	4 799
	2015	4 050	15	51	12 767
	2016	2 652	17	73	7 971
	2017	3 113	13	62	6 566
Prešovský kraj	2013	1 632	4	34	5 532
	2014	1 362	7	22	2 680
	2015	1 861	8	29	3 155
	2016	1 202	6	43	2 348
	2017	1 221	7	29	2 352
Košícký kraj	2013	1 978	3	26	2 461
	2014	1 666	5	31	2 120
	2015	2 189	7	22	9 612
	2016	1 450	11	30	5 623
	2017	1 892	6	33	4 214

zdroj / Source: ŠÚ SR, DATAcube. (sk3001rr)

G 22-1. Vývoj počtu zranených a usmrtených osôb pri cestných dopravných nehodách v krajoch
Development of number of injured and killed persons at road traffic accidents in regions

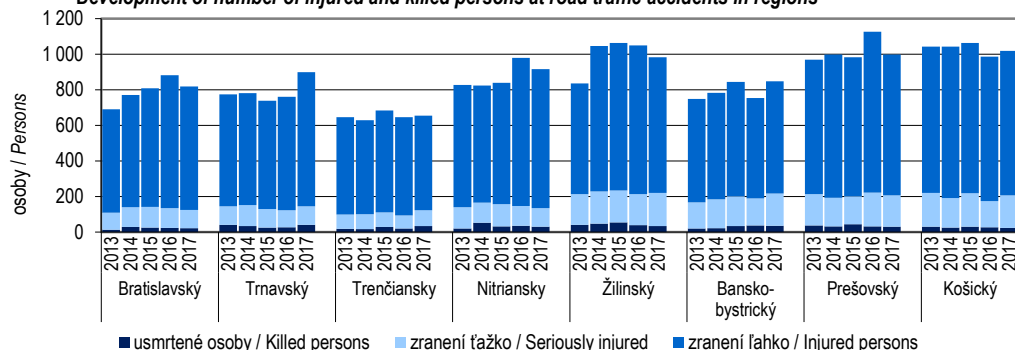

G 22-2. Vývoj objemu hmotných škôd vzniknutých pri cestných dopravných nehodách v krajoch
Development of volume of material losses caused by road traffic accidents in regions

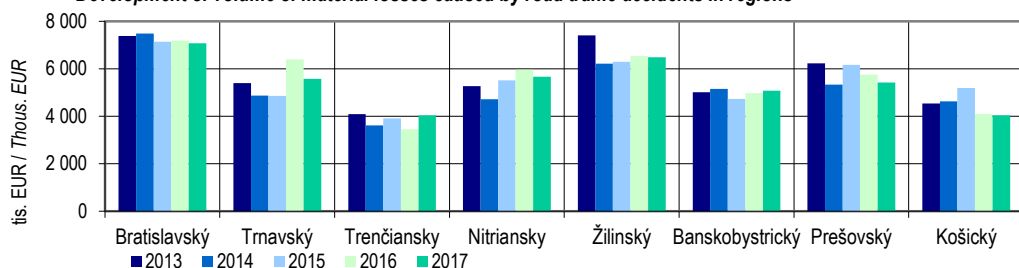

G 22-3. Vývoj počtu zranených a usmrtených osôb pri požiaroch v krajoch
Development of number of injured and killed persons by fires in regions

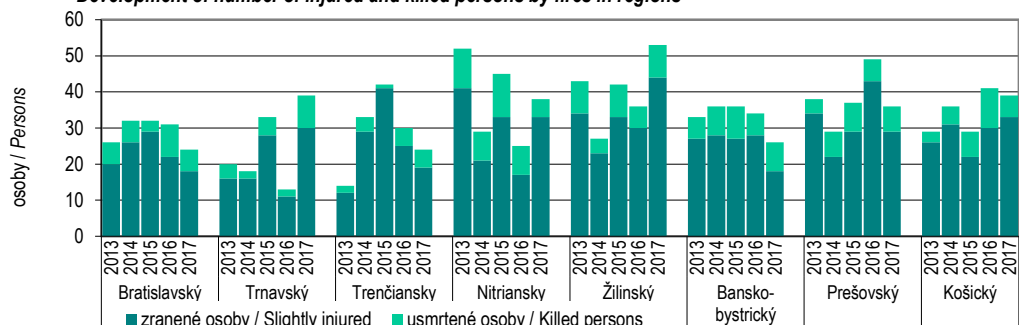

G 22-4. Vývoj objemu priamych hmotných škôd vzniknutých pri požiaroch v krajoch
Development of volume of direct material losses caused by fires in regions

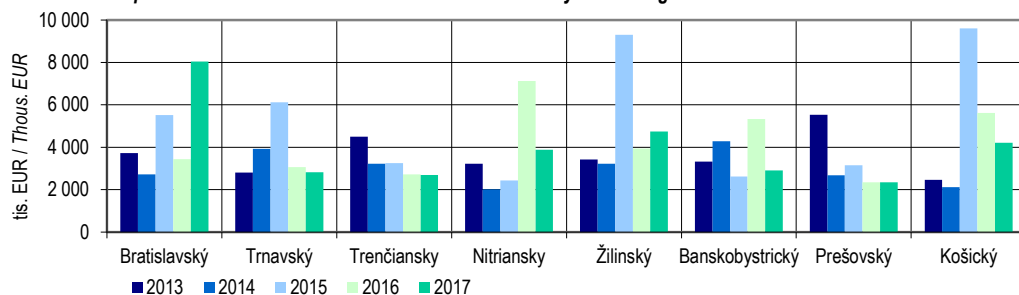

23

VYBRANÉ ÚDAJE
O MESTÁCH SR

*SELECTED DATA
ON SLOVAK TOWNS*

Metodické vysvetlivky	Methodological notes
<p>Obec za mesto vyhlasuje NR SR na návrh vlády, podľa § 22 ods. 1 zákona č. 369/1990 Zb. o obecnom zriadení v znení neskorších predpisov. Ostatné obce sú všetky obce, ktoré nie sú mestami.</p> <p>K 31. 12. 2017 bolo v Slovenskej republike 2 890 obcí (vrátane 3 vojenských obvodov), z nich 140 miest (vrátane obcí Gabčíkovo a Turany, ktoré boli Uznesením NR SR č. 395/2015 Z. z. SR, z 24. 11. 2015 vyhlásené za mestá.)</p> <p>Urbanistické charakteristiky osídlenia sú vyjadrené rozlohou a hustotou obyvateľstva.</p>	<p><i>The National Council of the SR declares a municipality a town by a governmental proposal according to the section 22, subsection 1 of the Act No 369/1990 Coll. on the Municipal Constitution in wording of later regulations. Other municipalities are all municipalities, which are not declared to be towns.</i></p> <p><i>As at Dec. 31, 2017 there were 2 890 municipalities in the SR (including 3 military districts), of which 140 towns (including the municipalities of Gabčíkovo and Turany, which were approved by the NR SR No 395/2015 Coll. SR, dated 24. 11. 2015 proclaimed as cities.)</i></p> <p><i>Urban indicators of settlement are expressed by two indicators, area and population density.</i></p>
Definície	Definitions
<p>Prvá písomná zmienka udáva rok prvej písomnej zmienky o meste. Ak mesto pozostáva z viacerých častí a každá z nich vznikla v inom období, uvedie sa rok prvej písomnej zmienky najstaršej časti, spravidla stredu mesta.</p> <p>Nadmorská výška mesta udáva priemer nadmorskej výšky definičných bodov mesta a k nemu prislúchajúcich častí, ktoré sa nachádzajú v polygóne intravilánu mesta. Nadmorské výšky definičných bodov sú prevzaté z digitálneho modelu reliéfu (DMR3) vytvoreného na podklade vojenských topografických máp SR v mierke 1 : 25 000.</p> <p>Definície ostatných ukazovateľov sú uvedené v príslušných častiach tejto publikácie.</p>	<p>First written evidence informs about the year of the first written notice of a town. If town consists of several parts and each was set in a different year, the first written evidence of the oldest part is given, generally of the centre of a town.</p> <p>Altitude of a town is given by the average of the altitude of definition points of a town and its parts, which are situated in the polygon of a town residential area. Altitudes of definition points are obtained from the digital model of relief (DMR3) created on the base of the Slovak Republic military topographic maps at a scale 1:25 000.</p> <p>Definitions of other indicators are given in the respective chapters of this publication.</p>
Zdroj údajov	Source
<p>Publikované demografické údaje za mestá sú výsledkom štatistických zisťovaní. Ostatné údaje o mestách sa čerpajú z databázy mestskej a obecnej štatistiky, ktorá získava údaje osobitným štatistickým zisťovaním a z iných databáz.</p>	<p><i>Published demographic data on towns is the result of statistical surveys, other data is drawn up from the Urban and Municipal Statistics database obtained from the special statistical survey and other databases.</i></p>

T 23-1. Geografické údaje za mestá



Geographical data on towns

Mestá Towns	Prvá písomná zmienka z roku <i>The first written</i>	Nadmorská výška (m) <i>Altitude (m)</i>	Rozloha (ha) 31.12.2017 <i>Area (ha)</i>	z toho / of which:			Hustota obyv. na 1 km ² 31.12.2017 <i>Density per km²</i>
				poľnohospod. pôda spolu <i>Agricultural land in total</i>	nepoľnohosp. lesná pôda <i>Non-agricultural forest land</i>	zastavaná plocha <i>Built-up area and yards</i>	
Mestá spolu Towns in total	-	-	730 591	320 716	273 380	74 068	400
Bratislava – hl. m. SR	907	152	36 763	13 482	8 070	7 785	1 168
Bánovce nad Bebravou	1 234	209	2 655	1 659	389	379	691
Banská Bystrica	1 255	368	10 338	3 367	4 628	1 432	759
Banská Štiavnica	1 156	621	4 674	1 919	2 179	362	216
Bardejov	1 241	323	7 234	2 860	3 112	700	450
Bojnice	1 113	291	1 992	806	812	190	248
Brezno	1 265	504	12 196	5 691	5 743	446	173
Brezová pod Bradlom	1 262	265	4 108	1 254	2 515	181	119
Bytča	1 250	337	4 304	1 585	1 908	360	264
Čadca	1 598	506	5 679	2 248	2 575	521	428
Čierna nad Tisou	1 828	110	937	553	0	309	388
Detva	1 696	474	6 809	4 337	1 935	360	217
Dobšiná	1 326	459	8 273	2 035	5 862	199	69
Dolný Kubín	1 325	507	5 503	2 452	2 308	363	344
Dubnica nad Váhom	1 193	253	4 914	1 122	2 662	610	490
Dudince	1 284	144	685	421	129	80	208
Dunajská Streda	1 254	115	3 145	2 073	125	632	720
Fíľakovo	1 246	190	1 618	1 105	145	283	659
Gabčíkovo	1 264	114	5 240	3 178	385	479	103
Galanta	1 237	119	3 391	2 575	46	497	443
Gbely	1 392	172	5 992	2 675	2 781	290	86
Gelnica	1 246	365	5 765	659	4 775	189	106
Giraltovce	1 487	207	1 100	660	263	109	377
Handlová	1 367	465	8 555	2 172	5 712	378	200
Hanušovce nad Topľou	1 332	197	1 437	1 142	113	122	262
Hlohovec	1 113	146	6 419	3 770	1 156	719	338
Hnúšťa	1 438	389	6 805	2 140	4 128	276	110
Holíč	1 217	180	3 479	2 251	645	386	321
Hriňová	1 863	669	12 649	3 403	8 788	243	60
Humenné	1 322	155	2 863	1 050	862	615	1 168
Hurbanovo	1 329	114	5 994	4 861	162	458	125
Ilava	1 229	313	2 430	863	1 092	263	226
Jelšava	1 243	258	4 680	1 204	2 875	295	69
Kežmarok	1 251	627	2 478	1 352	588	288	665
Kolárovo	1 268	110	10 682	8 550	542	614	99
Komárno	1 075	109	10 317	6 903	340	1 020	331
Košice	1 230	255	24 373	9 101	7 507	4 650	981
Kráľovský Chlmec	1 214	120	2 381	1 590	328	241	315
Krásno nad Kysucou	1 325	392	2 777	1 218	1 206	228	244
Kremnica	1 328	564	4 313	1 057	2 927	219	124
Krompachy	1 246	375	2 289	447	1 481	187	386
Krupina	1 238	271	8 867	3 616	4 597	334	89
Kysucké Nové Mesto	1 246	362	2 641	725	1 443	334	573
Leopoldov	1 664	142	565	315	0	202	736
Levice	1 156	165	6 100	4 066	641	815	546

T 23-1. Geografické údaje za mestá
Geographical data on towns

pokračovanie

Continuation

Mestá Towns	Prvá písomná zmienka z roku The first written	Nadmorská výška (m) Altitude (m)	Rozloha (ha) 31.12.2017 Area (ha)	z toho / of which:			Hustota obyv. na 1 km ² 31.12.2017 Density per km ²
				poľnohospod. pôda spolu Agricultural land in total	nepoľnohosp. lesná pôda Non-agricultural forest land	zastavaná plocha Built-up area and yards	
Levoča	1 249	628	11 477	3 414	7 219	413	129
Lipany	1 312	387	1 266	678	277	175	512
Liptovský Hrádok	1 341	656	1 832	1 214	252	227	411
Liptovský Mikuláš	1 286	607	7 011	3 666	1 566	861	447
Lučenec	1 262	186	4 779	2 739	940	729	586
Malacky	1 231	160	2 717	1 108	637	614	641
Martin	1 264	402	6 774	1 983	2 977	1 133	812
Medzev	1 359	318	3 187	859	2 149	128	139
Medzilaborce	1 557	342	4 748	1 386	2 900	233	139
Michalovce	1 244	113	5 281	3 502	68	1 104	741
Modra	1 158	314	4 962	1 966	2 370	326	181
Modrý Kameň	1 290	250	1 964	557	1 289	85	81
Moldava nad Bodvou	1 255	206	1 977	1 568	74	260	574
Myjava	1 262	313	4 854	3 239	958	450	241
Námestovo	1 558	620	4 445	1 109	2 116	173	177
Nemšová	1 242	245	3 344	1 316	1 387	200	190
Nitra	826	167	10 048	5 628	1 380	1 810	767
Nová Baňa	1 337	442	6 126	1 968	3 607	375	120
Nová Dubnica	1 957	258	1 125	424	479	139	989
Nováky	1 113	242	1 938	744	620	358	217
Nové Mesto nad Váhom	1 253	189	3 258	1 632	614	548	616
Nové Zámky	1 573	114	7 257	5 388	196	1 079	526
Partizánske	1 260	190	2 229	1 443	106	439	1 016
Pezinok	1 208	151	7 276	2 208	3 944	682	314
Piešťany	1 113	160	4 420	2 660	3	816	626
Podolíneč	1 244	565	3 377	1 286	1 566	121	95
Poltár	1 330	242	3 053	1 923	775	201	186
Poprad	1 250	684	6 308	3 922	666	1 112	816
Považská Bystrica	1 330	321	9 056	3 010	3 912	1 157	440
Prešov	1 247	296	7 044	2 656	2 213	1 333	1 266
Prievidza	1 113	309	4 306	1 643	1 525	717	1 078
Púchov	1 243	300	4 127	1 279	2 005	490	432
Rajec	1 193	448	3 146	1 047	1 742	171	185
Rajecké Teplice	1 376	411	1 185	384	634	93	254
Revúca	1 357	352	3 887	1 078	2 426	270	315
Rimavská Sobota	1 268	241	7 755	4 474	2 232	762	310
Rožňava	1 241	306	4 562	727	3 198	422	421
Ružomberok	1 233	535	12 671	3 689	7 876	759	212
Sabinov	1 248	333	2 338	1 230	617	271	543
Sečovce	1 255	136	3 266	2 898	0	277	258
Senec	1 252	148	3 871	2 190	496	625	501
Senica	1 217	206	5 029	3 534	523	571	404
Sereď	1 313	128	3 046	1 808	115	533	516
Skalica	1 217	177	6 001	3 311	1 753	346	249
Sládkovičovo	1 326	120	2 909	2 155	150	382	182
Sliac	1 250	329	3 983	1 541	2 076	176	125
Snina	1 364	216	5 861	1 803	3 367	465	339

T 23-1. Geografické údaje za mestá
Geographical data on towns

dokončenie

End of table

Mestá Towns	Prvá písomná zmienka z roku The first written	Nadmorská výška (m) Altitude (m)	Rozloha (ha) 31.12.2017 Area (ha)	z toho / of which:			Hustota obyv. na 1 km ² 31.12.2017 Density per km ²
				poľnohospod. pôda spolu Agricultural land in total	nepoľnohosp. lesná pôda Non-agricultural forest land	zastavaná plocha Built-up area and yards	
Sobrance	1 344	123	1 068	763	37	181	589
Spišská Belá	1 263	622	3 389	2 477	209	181	196
Spišská Nová Ves	1 268	506	6 667	1 444	4 133	762	560
Spišská Stará Ves	1 272	487	1 753	1 025	560	92	131
Spišské Podhradie	1 249	448	2 494	1 594	575	154	161
Spišské Vlachy	1 243	395	4 221	1 838	2 078	191	83
Stará Ľubovňa	1 292	532	3 079	1 293	1 210	319	531
Stará Turá	1 392	386	5 094	2 494	2 066	331	175
Strážske	1 337	134	2 477	759	1 019	458	175
Stropkov	1 245	190	2 467	1 189	773	276	432
Stupava	1 269	178	6 755	3 305	2 678	417	170
Svätý Jur	1 209	147	3 987	1 106	2 193	197	142
Svidník	1 330	225	2 020	573	948	258	549
Svit	1 946	720	449	92	50	177	1 732
Šahy	1 237	135	4 273	2 707	914	320	171
Šaľa	1 002	116	4 497	3 425	161	524	494
Šamorín	1 287	125	4 435	2 051	60	412	300
Šaštín – Stráže	1 294	170	4 195	1 770	1 874	230	120
Štúrovo	1 546	109	1 344	665	2	349	773
Šurany	1 138	123	5 981	4 888	213	537	165
Tisovec	1 334	378	12 343	4 095	7 729	315	34
Tlmače	1 075	189	464	232	13	120	769
Topoľčany	1 173	187	2 758	1 886	39	520	924
Tornaľa	1 245	182	5 770	2 289	2 769	344	126
Trebišov	1 254	104	7 016	5 574	139	789	350
Trenčianske Teplice	1 379	276	1 045	249	654	84	400
Trenčín	1 111	217	8 200	2 849	3 118	1 281	677
Trnava	1 211	144	7 154	5 047	2	1 621	914
Trstená	1 371	617	8 254	3 051	2 521	302	89
Turany	1 341	401	4 675	1 760	2 245	258	91
Turčianske Teplice	1 281	504	3 348	2 346	496	380	191
Turzovka	1 592	522	3 491	1 237	1 917	200	217
Tvrdošín	1 265	592	5 655	2 214	2 878	226	163
Veľké Kapušany	1 211	109	2 962	2 095	361	318	304
Veľký Krtíš	1 245	222	1 503	682	497	219	806
Veľký Meder	1 268	112	5 555	4 609	206	422	156
Veľký Šariš	1 217	281	2 573	1 257	834	236	240
Vráble	1 265	144	3 831	3 276	31	352	226
Vranov nad Topľou	1 270	134	3 437	2 509	122	590	657
Vrbové	1 332	182	1 397	1 155	11	173	427
Vrútky	1 255	381	1 866	424	995	228	416
Vysoké Tatry	1 793	966	35 978	991	34 115	357	11
Zlaté Moravce	1 113	192	2 715	2 037	103	308	427
Zvolen	1 135	374	9 873	3 111	5 251	950	430
Žarnovica	1 332	252	3 040	880	1 750	273	207
Želiezovce	1 274	139	5 652	4 488	473	397	121
Žiar nad Hronom	1 075	272	3 909	1 190	1 826	530	491
Žilina	1 208	378	8 003	3 226	2 062	1 657	1 012

zdroj / Source: ŠÚ SR, DATAcube. (om7010rr)

T 23-2. Celkový prírastok a stav obyvateľstva v mestách



Total increase and state of population in towns

v osobách

Persons

Mestá Towns	Celkový prírastok obyvateľstva Total increase of population					Obyvateľstvo spolu k 31. 12. Population in total as at Dec. 31				
	2013	2014	2015	2016	2017	2013	2014	2015	2016	2017
Mestá spolu ¹⁾ Towns in total	-4 925	-7 381	-3 764	-4 024	-4 513	2 928 981	2 921 600	2 917 836	2 923 463	2 918 950
Bratislava – hl. m. SR	1 800	2 289	3 254	2 991	3 641	417 389	419 678	422 932	425 923	429 564
Bánovce nad Bebravou	-190	-200	-110	-217	-256	19 133	18 933	18 823	18 606	18 350
Banská Bystrica	-215	-341	-269	-123	-151	79 368	79 027	78 758	78 635	78 484
Banská Štiavnica	-71	-68	19	-17	-96	10 259	10 191	10 210	10 193	10 097
Bardejov	-155	-236	-148	-213	-112	33 296	33 060	32 912	32 699	32 587
Bojnice	-4	-21	41	-19	12	4 921	4 900	4 941	4 922	4 934
Brezno	-169	-203	-116	-67	-66	21 534	21 331	21 215	21 148	21 082
Brezová pod Bradlom	-51	-45	-32	-15	-78	5 041	4 996	4 964	4 949	4 871
Bytča	9	-14	27	14	42	11 293	11 279	11 306	11 320	11 362
Čadca	-52	-69	-91	-148	-116	24 739	24 670	24 579	24 431	24 315
Čierna nad Tisou	-52	-89	-14	-18	-18	3 772	3 683	3 669	3 651	3 633
Detva	-23	-59	-78	-42	-94	15 024	14 965	14 887	14 845	14 751
Dobšiná	1	-14	-26	12	13	5 685	5 671	5 645	5 657	5 670
Dolný Kubín	-48	-133	-95	-201	-90	19 424	19 291	19 196	18 995	18 905
Dubnica nad Váhom	-141	-254	-224	-235	-194	24 975	24 721	24 497	24 262	24 068
Dudince	5	-14	-15	10	-17	1 458	1 444	1 429	1 439	1 422
Dunajská Streda	-80	72	99	-11	2	22 481	22 553	22 652	22 641	22 643
Fíľakovo	-27	-77	-8	7	-40	10 772	10 695	10 687	10 694	10 654
Gabčíkovo	57	26	-15	5	4	5 371	5 397	5 382	5 387	5 391
Galanta	42	-86	44	33	-25	15 063	14 977	15 021	15 054	15 029
Gbely	-12	-3	7	-35	0	5 186	5 183	5 190	5 155	5 155
Gelnica	4	-47	-23	-16	-25	6 210	6 163	6 140	6 124	6 099
Giraltovce	-26	2	-2	-20	27	4 146	4 148	4 146	4 126	4 153
Handlová	-49	-97	-133	-125	-141	17 615	17 518	17 385	17 260	17 119
Hanušovce nad Topľou	-1	-15	20	1	-5	3 767	3 752	3 772	3 773	3 768
Hlohovec	-129	-177	-185	-146	-218	22 441	22 264	22 079	21 933	21 715
Hnúšťa	20	-45	-65	-49	-72	7 721	7 676	7 611	7 562	7 490
Holíč	27	-15	-19	-13	22	11 196	11 181	11 162	11 149	11 171
Hriňová	-97	-42	-42	-44	-33	7 696	7 654	7 612	7 568	7 535
Humenné	-179	-269	-241	-285	-219	34 455	34 186	33 945	33 660	33 441
Hurbanovo	-61	-51	-39	-51	-46	7 656	7 605	7 566	7 515	7 469
Ilava	13	-4	-5	-18	29	5 483	5 479	5 474	5 456	5 485
Jelšava	-35	2	0	3	22	3 189	3 191	3 191	3 194	3 216
Kežmarok	-81	-57	-78	4	-81	16 693	16 636	16 558	16 562	16 481
Kolárovo	-28	-33	-18	-15	-53	10 665	10 632	10 614	10 599	10 546
Komárno	-77	-100	-128	-143	-30	34 561	34 461	34 333	34 190	34 160
Košice	-367	-333	-264	-59	-46	239 797	239 464	239 200	239 141	239 095
Kráľovský Chlmec	22	-83	-10	-31	-75	7 704	7 621	7 611	7 580	7 505
Krásno nad Kysucou	-27	-6	-22	-2	-24	6 837	6 831	6 809	6 807	6 783
Kremnica	-14	-15	-94	-63	2	5 528	5 513	5 419	5 356	5 358
Krompachy	57	12	6	-47	-20	8 877	8 889	8 895	8 848	8 828
Krupina	3	0	-65	-1	-54	8 010	8 010	7 945	7 944	7 890
Kysucké Nové Mesto	-33	-120	-107	-95	-97	15 551	15 431	15 324	15 229	15 132
Leopoldov	-21	13	17	15	-14	4 130	4 143	4 160	4 175	4 161
Levice	-274	-249	-204	-225	-216	34 226	33 977	33 773	33 548	33 332

¹⁾ do roku 2015 bez obcí Gabčíkovo a Turany / Up to 2015 without municipalities Gabčíkovo a Turany

T 23-2. Celkový prírastok a stav obyvateľstva v mestách
Total increase and state of population in towns

pokračovanie
v osobách

Continuation
Persons

Mestá Towns	Celkový prírastok obyvateľstva Total increase of population					Obyvateľstvo spolu k 31. 12. Population in total as at Dec. 31				
	2013	2014	2015	2016	2017	2013	2014	2015	2016	2017
Levoča	28	-44	28	-11	3	14 827	14 783	14 811	14 800	14 803
Lipany	-16	-32	-9	26	45	6 454	6 422	6 413	6 439	6 484
Liptovský Hrádok	-17	21	-23	-34	-44	7 608	7 629	7 606	7 572	7 528
Liptovský Mikuláš	-101	-179	-59	-73	-116	31 772	31 593	31 534	31 461	31 345
Lučenec	-78	-131	-105	21	-129	28 335	28 204	28 099	28 120	27 991
Malacky	26	48	118	104	73	17 087	17 135	17 253	17 357	17 430
Martin	-497	-473	-366	-355	-354	56 526	56 053	55 687	55 332	54 978
Medzev	28	21	24	31	22	4 337	4 358	4 382	4 413	4 435
Medzilaborce	-17	-27	-64	15	-42	6 730	6 703	6 639	6 654	6 612
Michalovce	-114	-209	-55	-104	-200	39 719	39 510	39 455	39 351	39 151
Modra	-12	32	84	33	42	8 785	8 817	8 901	8 934	8 976
Modrý Kameň	26	21	-15	14	-17	1 594	1 615	1 600	1 614	1 597
Moldava nad Bodvou	34	16	58	33	49	11 186	11 202	11 260	11 293	11 342
Mýjava	-71	-72	-89	-122	-123	12 114	12 042	11 953	11 831	11 708
Námestovo	-18	-27	20	-26	-6	7 915	7 888	7 908	7 882	7 876
Nemšová	-27	3	41	35	18	6 271	6 274	6 315	6 350	6 368
Nitra	-256	-318	-363	-296	-326	78 351	78 033	77 670	77 374	77 048
Nová Baňa	25	-38	-49	-65	-51	7 567	7 529	7 480	7 415	7 364
Nová Dubnica	-56	-69	-76	-39	-13	11 331	11 262	11 186	11 147	11 134
Nováky	0	8	-33	-7	-15	4 262	4 270	4 237	4 230	4 215
Nové Mesto nad Váhom	-42	-89	-35	15	-33	20 208	20 119	20 084	20 099	20 066
Nové Zámky	-154	-278	-220	-235	-314	39 219	38 941	38 721	38 486	38 172
Partizánske	-151	-273	-189	-248	-346	23 709	23 436	23 247	22 999	22 653
Pezinok	343	278	338	166	228	21 851	22 129	22 467	22 633	22 861
Piešťany	-102	-49	-143	-78	-111	28 047	27 998	27 855	27 777	27 666
Podolíneč	-33	-33	-12	-3	26	3 235	3 202	3 190	3 187	3 213
Poltár	-39	-30	-4	-25	-20	5 772	5 742	5 738	5 713	5 693
Poprad	-111	-338	-279	-287	-264	52 654	52 316	52 037	51 750	51 486
Považská Bystrica	-165	-248	-196	-298	-238	40 817	40 569	40 373	40 075	39 837
Prešov	-429	-736	-228	-341	-480	90 923	90 187	89 959	89 618	89 138
Prievidza	-385	-560	-431	-313	-422	48 134	47 574	47 143	46 830	46 408
Púchov	-6	-85	-74	-39	-113	18 121	18 036	17 962	17 923	17 810
Rajec	25	-8	-31	-26	-8	5 889	5 881	5 850	5 824	5 816
Rajecké Teplice	23	16	30	7	23	2 932	2 948	2 978	2 985	3 008
Revúca	-70	-76	-154	-122	-95	12 696	12 620	12 466	12 344	12 249
Rimavská Sobota	-132	-54	-51	-83	-124	24 322	24 268	24 217	24 134	24 010
Rožňava	-157	-55	-53	-106	-101	19 505	19 450	19 397	19 291	19 190
Ružomberok	-261	-333	-267	-207	-223	27 884	27 551	27 284	27 077	26 854
Sabinov	-2	-1	14	-8	-9	12 704	12 703	12 717	12 709	12 700
Sečovce	57	36	47	20	22	8 316	8 352	8 399	8 419	8 441
Senec	240	402	450	428	324	17 806	18 208	18 658	19 086	19 410
Senica	-12	34	28	22	-60	20 318	20 352	20 380	20 402	20 342
Sereď	-55	-113	-70	-109	-88	16 106	15 993	15 923	15 814	15 726
Skalica	105	35	57	108	53	14 714	14 749	14 806	14 914	14 967
Sládkovičovo	-27	-17	-39	-6	-22	5 365	5 348	5 309	5 303	5 281
Sliac	-31	-10	-18	-20	3	5 025	5 015	4 997	4 977	4 980
Snina	-100	-202	-120	-143	-176	20 496	20 294	20 174	20 031	19 855

T 23-2. Celkový prírastok a stav obyvateľstva v mestách
Total increase and state of population in towns

dokončenie

End of table

v osobách

Persons

Mestá Towns	Celkový prírastok obyvateľstva Total increase of population					Obyvateľstvo spolu k 31. 12. Population in total as at Dec. 31				
	2013	2014	2015	2016	2017	2013	2014	2015	2016	2017
Sobrance	-7	24	111	78	119	5 957	5 981	6 092	6 170	6 289
Spišská Belá	54	65	56	-5	38	6 503	6 568	6 624	6 619	6 657
Spišská Nová Ves	28	-88	-113	-122	-146	37 795	37 707	37 594	37 472	37 326
Spišská Stará Ves	8	-23	11	1	23	2 290	2 267	2 278	2 279	2 302
Spišské Podhradie	16	-51	-15	2	4	4 086	4 035	4 020	4 022	4 026
Spišské Vlachy	-15	-18	-32	-9	-27	3 595	3 577	3 545	3 536	3 509
Stará Ľubovňa	8	7	-19	-14	15	16 359	16 366	16 347	16 333	16 348
Stará Turá	-89	-35	-65	-104	-71	9 207	9 172	9 107	9 003	8 932
Strážske	-30	7	-9	-29	-26	4 391	4 398	4 389	4 360	4 334
Stropkov	-29	-75	-49	-44	-15	10 837	10 762	10 713	10 669	10 654
Stupava	279	291	362	502	372	9 944	10 235	10 597	11 099	11 471
Svätý Jur	125	58	23	70	62	5 442	5 500	5 523	5 593	5 655
Svidník	-48	-107	-48	-83	-110	11 444	11 337	11 289	11 206	11 096
Svit	59	60	32	-23	22	7 679	7 739	7 771	7 748	7 770
Šahy	-47	-28	-53	-95	-47	7 544	7 516	7 463	7 368	7 321
Šaľa	-170	-160	-224	-250	-245	23 098	22 938	22 714	22 464	22 219
Šamorín	70	36	119	156	21	12 992	13 028	13 147	13 303	13 324
Šaštín – Stráže	-6	4	-39	-27	-59	5 136	5 140	5 101	5 074	5 015
Štúrovo	-89	-98	-44	-59	-75	10 666	10 568	10 524	10 465	10 390
Šurany	-35	-25	-95	-68	-14	10 080	10 055	9 960	9 892	9 878
Tisovec	-17	-30	-28	-19	-8	4 253	4 223	4 195	4 176	4 168
Tlmače	-47	-26	-44	-56	-42	3 738	3 712	3 668	3 612	3 570
Topoľčany	-287	-208	-225	-354	-350	26 629	26 421	26 196	25 842	25 492
Tornaľa	-35	-51	-54	-29	-29	7 415	7 364	7 310	7 281	7 252
Trebišov	5	-22	0	57	30	24 522	24 500	24 500	24 557	24 587
Trenčianske Teplice	-7	-14	48	18	-19	4 144	4 130	4 178	4 196	4 177
Trenčín	3	-29	-159	-105	-56	55 886	55 857	55 698	55 593	55 537
Trnava	-95	-265	-117	-60	-154	65 978	65 713	65 596	65 536	65 382
Trstená	-36	-34	-21	-12	-28	7 463	7 429	7 408	7 396	7 368
Turany	7	-35	-63	22	-16	4 367	4 332	4 269	4 291	4 275
Turčianske Teplice	-28	-52	-14	-86	-28	6 570	6 518	6 504	6 418	6 390
Turzovka	-49	-24	-20	-16	-65	7 684	7 660	7 640	7 624	7 559
Tvrdošín	-1	-49	-59	-37	-20	9 360	9 311	9 252	9 215	9 195
Veľké Kapušany	-32	-86	-80	-50	-101	9 321	9 235	9 155	9 105	9 004
Veľký Krtíš	-148	-184	-169	-136	-4	12 608	12 424	12 255	12 119	12 115
Veľký Meder	-35	-65	-60	-25	-28	8 828	8 763	8 703	8 678	8 650
Veľký Šariš	147	172	111	152	120	5 630	5 802	5 913	6 065	6 185
Vráble	-98	-39	-36	-37	-75	8 843	8 804	8 768	8 731	8 656
Vranov nad Topľou	-116	-143	-136	-80	-93	23 041	22 898	22 762	22 682	22 589
Vrbové	-42	-31	-40	-63	-19	6 122	6 091	6 051	5 988	5 969
Vrútky	19	2	79	4	11	7 664	7 666	7 745	7 749	7 760
Vysoké Tatry	-45	-45	-26	-18	1	4 158	4 113	4 087	4 069	4 070
Zlaté Moravce	-143	-152	-68	-131	-73	12 007	11 855	11 787	11 656	11 583
Zvolen	-48	-53	-179	-180	-212	43 100	43 047	42 868	42 688	42 476
Žarnovica	-20	-1	-56	-14	-76	6 431	6 430	6 374	6 360	6 284
Želiezovce	-31	-59	-72	-39	-86	7 115	7 056	6 984	6 945	6 859
Žiar nad Hronom	-142	-89	-188	-69	-113	19 647	19 558	19 370	19 301	19 188
Žilina	-109	-118	-41	-73	-63	81 273	81 155	81 114	81 041	80 978

zdroj / Source: ŠÚ SR, DATAcube. (om7010r)

T 23-3. Prirodzený pohyb obyvateľstva v mestách



Natural change of population in towns

v osobách

Persons

Mestá Towns	Živonarodení Live-births					Zomretí Deaths				
	2013	2014	2015	2016	2017	2013	2014	2015	2016	2017
Mestá spolu ¹⁾ Towns in total	28 692	28 379	29 082	29 624	29 731	26 482	26 198	27 254	26 961	27 666
Bratislava – hl. m. SR	4 996	5 236	5 328	5 475	5 581	4 151	3 968	4 185	4 175	4 332
Bánovce nad Bebravou	182	179	201	193	178	182	141	149	167	163
Banská Bystrica	741	744	760	776	742	675	697	695	684	720
Banská Štiavnica	86	80	80	79	107	103	102	100	100	117
Bardejov	304	279	279	307	291	268	245	247	267	244
Bojnice	37	30	35	42	29	54	65	44	60	67
Brezno	212	169	191	190	217	213	190	187	217	208
Brezová pod Bradlom	43	38	52	42	24	40	51	41	50	57
Bytča	122	114	136	107	132	107	126	116	110	107
Čadca	254	226	233	264	252	215	179	185	228	241
Čierna nad Tisou	34	25	40	26	21	29	43	37	41	35
Detva	119	109	132	140	124	116	125	153	128	158
Dobšiná	95	88	81	89	94	43	36	58	49	49
Dolný Kubín	190	189	193	185	181	146	136	144	151	155
Dubnica nad Váhom	241	221	216	208	217	195	223	203	196	215
Dudince	12	11	7	13	10	17	20	21	20	16
Dunajská Streda	206	207	216	176	184	231	185	206	231	223
Fíľakovo	97	95	88	106	91	131	112	102	102	111
Gabčíkovo	47	45	45	50	45	58	62	67	67	47
Galanta	133	142	126	124	147	134	154	145	148	164
Gbely	38	50	61	42	37	59	56	60	60	42
Gelnica	59	58	76	61	65	53	62	53	39	59
Giraltovce	40	41	39	36	47	26	19	34	32	28
Handlová	150	119	145	144	147	178	178	187	198	211
Hanušovce nad Topľou	49	47	61	66	64	26	20	31	21	21
Hlohovec	209	221	220	199	178	192	188	226	217	218
Hnúšťa	73	72	77	71	74	75	75	109	79	78
Holíč	123	108	91	108	101	107	109	118	112	117
Hriňová	63	62	67	57	65	102	71	91	86	70
Humenné	283	268	264	247	278	223	266	315	237	274
Hurbanovo	89	80	79	75	70	119	109	125	98	92
Ilava	73	60	53	42	62	59	45	59	54	55
Jelšava	32	45	37	39	44	38	32	30	27	36
Kežmarok	135	143	161	163	149	133	135	131	137	149
Kolárovo	68	78	97	87	79	124	131	123	119	120
Komárno	257	243	258	274	270	360	394	410	381	360
Košice	2 145	2 203	2 206	2 336	2 351	2 043	1 959	2 081	2 006	2 048
Kráľovský Chlmec	83	67	57	75	65	61	81	83	74	95
Krásno nad Kysucou	56	71	59	66	72	63	53	66	74	63
Kremnica	46	44	31	44	49	44	53	60	69	59
Krupáhy	139	134	131	109	143	73	69	84	84	73
Krupina	68	62	77	93	80	72	79	84	84	81
Kysucké Nové Mesto	164	131	151	164	142	151	138	155	144	154
Leopoldov	41	43	34	40	36	43	36	37	59	38
Levice	269	291	281	273	303	314	310	312	329	319

¹⁾ do roku 2015 bez obcí Gabčíkovo a Turany / Up to 2015 without municipalities Gabčíkovo a Turany

T 23-3. Prirodzený pohyb obyvateľstva v mestách
Natural change of population in towns

pokračovanie
v osobách

Continuation
Persons

Mestá Towns	Živonarodení Live-births					Zomretí Deaths				
	2013	2014	2015	2016	2017	2013	2014	2015	2016	2017
Levoča	174	161	172	157	159	116	112	106	114	99
Lipany	69	91	85	98	96	39	50	51	53	45
Liptovský Hrádok	49	69	70	54	59	54	86	72	77	71
Liptovský Mikuláš	270	256	289	276	305	278	256	286	267	301
Lučenec	226	222	223	247	240	291	290	292	293	275
Malacky	193	171	203	216	200	150	154	160	171	193
Martin	524	467	554	553	505	539	467	529	505	491
Medzev	52	61	58	59	64	36	38	24	45	29
Medzilaborce	61	58	57	54	58	70	58	59	48	61
Michalovce	344	307	360	337	368	371	329	372	298	371
Modra	80	72	93	101	95	83	77	85	73	79
Modrý Kameň	12	18	16	15	13	24	20	27	21	12
Moldava nad Bodvou	149	135	151	140	160	79	71	77	88	83
Myjava	130	92	87	104	97	142	124	132	163	140
Námestovo	92	90	90	101	106	47	49	49	59	40
Nemšová	74	71	64	61	65	61	49	46	50	71
Nitra	764	816	791	794	771	701	770	775	757	709
Nová Baňa	74	67	55	61	80	64	58	85	71	79
Nová Dubnica	93	93	85	103	90	102	131	139	124	115
Nováky	32	36	41	34	25	52	57	40	45	46
Nové Mesto nad Váhom	181	180	183	187	181	183	196	206	217	212
Nové Zámky	343	347	328	338	368	386	367	432	404	413
Partizánske	203	177	194	179	175	222	229	207	214	242
Pezinok	256	325	309	262	308	161	197	187	198	170
Piešťany	255	251	228	231	221	303	288	335	303	326
Podolíneč	28	34	41	43	44	29	17	34	26	17
Poltár	56	45	39	54	51	62	59	54	57	73
Poprad	495	428	491	470	464	388	418	424	394	411
Považská Bystrica	406	386	393	420	400	352	302	327	345	398
Prešov	859	839	910	849	850	738	752	738	704	743
Prievidza	368	390	349	448	402	374	401	414	440	466
Púchov	190	178	166	140	156	134	162	156	166	170
Rajec	57	54	37	57	72	46	56	56	58	54
Rajecké Teplice	39	26	34	35	34	29	28	28	24	31
Revúca	112	107	88	111	101	128	120	141	140	134
Rimavská Sobota	191	204	207	205	170	217	201	211	216	264
Rožňava	161	148	167	159	163	195	205	187	185	199
Ružomberok	292	259	249	273	279	285	290	263	283	295
Sabinov	163	156	175	151	159	94	85	85	97	87
Sečovce	125	125	124	118	131	48	58	69	74	70
Senec	236	241	266	263	282	130	136	131	125	124
Senica	185	204	187	196	181	186	183	187	204	205
Sereď	146	169	177	172	157	151	153	160	152	154
Skalica	182	155	157	150	170	120	135	117	142	116
Sládkovičovo	64	46	42	56	50	60	53	55	56	62
Sliac	37	33	52	54	39	39	44	45	44	53
Snina	160	157	165	177	166	129	162	174	168	172

T 23-3. Prirodzený pohyb obyvateľstva v mestách

Natural change of population in towns

dokončenie

End of table

v osobách

Persons

Mestá Towns	Živonarodení Live-births					Zomretí Deaths				
	2013	2014	2015	2016	2017	2013	2014	2015	2016	2017
Sobrance	63	70	69	86	78	44	64	47	42	52
Spišská Belá	71	64	71	86	82	50	62	51	62	39
Spišská Nová Ves	401	358	340	357	337	305	317	297	307	309
Spišská Stará Ves	29	30	28	30	36	24	17	17	16	17
Spišské Podhradie	32	35	35	36	35	34	46	52	36	39
Spišské Vlachy	29	35	29	27	28	34	17	28	27	36
Stará Ľubovňa	197	201	201	205	231	95	85	75	92	74
Stará Turá	76	80	74	66	69	93	72	82	85	99
Strážske	27	32	40	34	29	45	32	59	41	45
Stropkov	115	99	113	108	116	73	82	76	78	89
Stupava	133	144	145	194	160	91	119	101	111	85
Svätý Jur	88	72	69	72	73	49	50	52	52	43
Svidník	103	91	85	96	91	106	81	77	79	101
Svit	71	63	73	86	86	96	90	66	85	85
Šahy	45	64	53	57	54	72	85	91	80	89
Šaľa	208	189	224	180	212	179	177	202	174	229
Šamorín	146	142	160	143	146	114	130	116	121	126
Šaštín – Stráže	63	62	45	50	39	58	42	52	42	54
Štúrovo	77	52	54	64	76	110	109	110	116	111
Šurany	67	87	79	78	80	112	114	133	103	106
Tisovec	37	33	28	36	36	40	56	43	60	41
Tlmače	28	32	34	28	29	31	44	41	46	46
Topoľčany	230	216	215	222	213	260	234	248	256	239
Tornaľa	59	71	63	68	73	98	104	95	80	98
Trebišov	274	293	333	305	331	187	233	204	189	203
Trenčianske Teplice	22	21	30	28	33	42	52	46	49	48
Trenčín	496	476	504	500	520	463	512	546	500	525
Trnava	683	664	672	726	721	543	579	623	566	609
Trstená	72	68	78	93	87	57	43	54	39	55
Turany	35	46	23	45	34	41	50	72	42	64
Turčianske Teplice	62	47	67	43	62	114	83	91	90	86
Turzovka	70	61	55	77	58	86	73	64	84	92
Tvrdošín	112	98	95	91	96	74	77	67	73	75
Veľké Kapušany	65	83	78	73	87	85	84	92	100	83
Veľký Krtíš	119	99	96	96	104	138	118	138	108	97
Veľký Meder	60	71	75	72	72	104	98	112	89	90
Veľký Šariš	61	74	71	71	65	34	46	47	56	51
Vráble	63	88	76	89	84	82	67	81	84	90
Vranov nad Topľou	241	240	211	215	234	173	169	190	182	166
Vrbové	65	63	53	49	58	63	53	49	60	48
Vrútky	83	66	69	64	69	81	85	79	60	70
Vysoké Tatry	25	15	23	19	26	30	34	53	38	35
Zlaté Moravce	114	111	102	132	108	113	106	102	133	138
Zvolen	378	356	358	384	372	394	361	371	418	393
Žarnovica	55	52	50	69	65	55	63	64	55	71
Želiezovce	62	59	57	60	53	83	65	107	62	78
Žiar nad Hronom	167	168	166	168	197	192	178	195	188	173
Žilina	840	844	927	975	897	800	781	757	845	814

zdroj / Source: ŠÚ SR, DATAcube. (om7010rr)

T 23-4. Migračný pohyb obyvateľstva v mestách



Migration change of population in towns

v osobách

Persons

Mestá Towns	Prisťahovaní Immigrants					Vystahovaní Emmigrants				
	2013	2014	2015	2016	2017	2013	2014	2015	2016	2017
Mestá spolu ¹⁾ Towns in total	44 996	49 265	51 179	52 957	51 643	52 131	58 827	56 771	59 671	58 300
Bratislava – hl. m. SR	11 819	13 419	14 384	14 537	14 675	10 864	12 398	12 273	12 846	12 283
Bánovce nad Bebravou	217	217	213	187	188	407	455	375	430	459
Banská Bystrica	895	996	983	1 083	1 110	1 176	1 384	1 317	1 298	1 283
Banská Štiavnica	117	164	176	157	130	171	210	137	153	216
Bardejov	244	213	269	296	270	435	483	449	549	429
Bojnice	115	122	166	118	162	102	108	116	119	112
Brezno	167	199	221	256	269	335	381	341	296	344
Brezová pod Bradlom	42	67	54	80	58	96	99	97	87	103
Bytča	145	153	145	157	147	151	155	138	140	130
Čadca	210	287	219	247	254	301	403	358	431	381
Čierna nad Tisou	83	72	87	105	79	140	143	104	108	83
Detva	149	153	160	142	150	175	196	217	196	210
Dobšiná	26	28	32	41	53	77	94	81	69	85
Dolný Kubín	243	188	187	190	230	335	374	331	425	346
Dubnica nad Váhom	272	285	271	257	293	459	537	508	504	489
Dudince	36	33	34	45	27	26	38	35	28	38
Dunajská Streda	446	564	617	568	681	501	514	528	524	640
Fíľakovo	118	116	98	152	109	111	176	92	149	129
Gabčíkovo	120	100	55	78	62	52	57	48	56	56
Galanta	319	284	369	425	334	276	358	306	368	342
Gbely	67	57	48	62	72	58	54	42	79	67
Gelnica	63	62	56	66	66	65	105	102	104	97
Giraltovce	44	51	61	51	70	84	71	68	75	62
Handlová	182	189	214	220	163	203	227	305	291	240
Hanušovce nad Topľou	27	29	36	20	26	51	71	46	64	74
Hlohovec	244	233	193	242	236	390	443	372	370	414
Hnúšťa	128	83	119	74	90	106	125	152	115	158
Holíč	175	155	197	207	226	164	169	189	216	188
Hriňová	47	58	74	90	54	105	91	92	105	82
Humenné	251	366	313	336	367	490	637	503	631	590
Hurbanovo	87	86	90	73	96	118	108	83	101	120
Ilava	90	85	114	108	127	91	104	113	114	105
Jelšava	37	45	50	53	62	66	56	57	62	48
Kežmarok	210	190	179	265	202	293	255	287	287	283
Kolárovo	123	120	100	121	107	95	100	92	104	119
Komárno	423	440	433	417	466	397	389	409	453	406
Košice	4 654	5 390	5 596	5 997	5 496	5 123	5 967	5 985	6 386	5 845
Kráľovský Chlmec	111	107	102	74	75	111	176	86	106	120
Krásno nad Kysucou	65	40	50	72	53	85	64	65	66	86
Kremnica	80	80	53	62	96	96	86	118	100	84
Krupáň	78	79	94	73	44	87	132	135	145	134
Krupina	95	108	82	106	78	88	91	140	116	131
Kysucké Nové Mesto	153	174	176	151	155	199	287	279	266	240
Leopoldov	78	81	102	100	86	97	75	82	66	98
Levice	407	400	456	433	437	636	630	629	602	637

¹⁾ do roku 2015 bez obcí Gabčíkovo a Turany / Up to 2015 without municipalities Gabčíkovo a Turany

T 23-4. Migračný pohyb obyvateľstva v mestách
Migration change of population in towns

pokračovanie
 v osobách

Continuation
 Persons

Mestá Towns	Prisťahovaní Immigrants					Vysťahovaní Emmigrants				
	2013	2014	2015	2016	2017	2013	2014	2015	2016	2017
Levoča	155	129	127	164	128	185	222	165	218	185
Lipany	54	54	57	81	67	100	127	100	100	73
Liptovský Hrádok	118	207	142	121	118	130	169	163	132	150
Liptovský Mikuláš	371	370	382	385	375	464	549	444	467	495
Lučenec	338	392	396	510	397	351	455	432	443	491
Malacky	296	384	434	472	467	313	353	359	413	401
Martin	646	671	689	669	690	1 128	1 144	1 080	1 072	1 058
Medzev	45	31	34	51	34	33	33	44	34	47
Medzilaborce	84	105	67	110	73	92	132	129	101	112
Michalovce	543	559	610	618	521	630	746	653	761	718
Modra	158	212	246	211	205	167	175	170	206	179
Modrý Kameň	56	39	18	47	32	18	16	22	27	50
Moldava nad Bodvou	126	110	121	142	131	162	158	137	161	159
Myjava	123	154	133	146	143	182	194	177	209	223
Námestovo	89	98	93	92	84	152	166	114	160	156
Nemšová	74	58	102	131	115	114	77	79	107	91
Nitra	1 148	1 139	1 200	1 272	1 113	1 467	1 503	1 579	1 605	1 501
Nová Baňa	96	65	94	87	93	81	112	113	142	145
Nová Dubnica	145	144	194	174	212	192	175	216	192	200
Nováky	110	114	66	97	85	90	85	100	93	79
Nové Mesto nad Váhom	250	281	308	363	335	290	354	320	318	337
Nové Zámky	453	431	492	530	471	564	689	608	699	740
Partizánske	220	220	241	212	220	352	441	417	425	499
Pezinok	667	643	731	620	692	419	493	515	518	602
Piešťany	389	428	444	451	437	443	440	480	457	443
Podolíneč	24	15	40	21	30	56	65	59	41	31
Poltár	76	79	109	88	93	109	95	98	110	91
Poprad	671	605	636	634	593	889	953	982	997	910
Považská Bystrica	305	328	313	305	332	524	660	575	678	572
Prešov	862	921	1 009	1 043	989	1 412	1 744	1 409	1 529	1 576
Prievidza	659	598	676	666	614	1 038	1 147	1 042	987	972
Púchov	172	175	182	260	221	234	276	266	273	320
Rajec	84	77	97	64	79	70	83	109	89	105
Rajecké Teplice	50	57	55	47	55	37	39	31	51	35
Revúca	129	115	90	118	121	183	178	191	211	183
Rimavská Sobota	249	284	290	251	295	355	341	337	323	325
Rožňava	253	322	288	313	243	376	320	321	393	308
Ružomberok	234	273	289	346	313	502	575	542	543	520
Sabinov	127	160	160	139	129	198	232	236	201	210
Sečovce	85	89	101	92	106	105	120	109	116	145
Senec	522	719	689	708	609	388	422	374	418	443
Senica	309	310	354	358	355	320	297	326	328	391
Sereď	218	208	267	228	235	268	337	354	357	326
Skalica	206	230	239	324	233	163	215	222	224	234
Sládkovičovo	77	80	87	83	105	108	90	113	89	115
Sliac	81	89	98	96	119	110	88	123	126	102
Snina	156	158	181	174	181	287	355	292	326	351

T 23-4. Migračný pohyb obyvateľstva v mestách
Migration change of population in towns

dokončenie

End of table

v osobách

Persons

Mestá Towns	Prisťahovaní Immigrants					Vysťahovaní Emmigrants				
	2013	2014	2015	2016	2017	2013	2014	2015	2016	2017
Sobrance	100	166	198	139	180	126	148	109	105	87
Spišská Belá	95	127	103	95	104	62	64	67	124	109
Spišská Nová Ves	438	469	390	426	448	506	598	546	598	622
Spišská Stará Ves	41	22	27	31	36	38	58	27	44	32
Spišské Podhradie	51	45	53	52	60	33	85	51	50	52
Spišské Vlachy	46	51	44	62	39	56	87	77	71	58
Stará Ľubovňa	132	140	121	142	139	226	249	266	269	281
Stará Turá	63	95	98	76	105	135	138	155	161	146
Strážske	48	64	76	57	70	60	57	66	79	80
Stropkov	94	96	75	113	101	165	188	161	187	143
Stupava	366	470	489	631	519	129	204	171	212	222
Svätý Jur	169	183	141	190	155	83	147	135	140	123
Svidník	164	119	125	125	113	209	236	181	225	213
Svit	198	209	135	129	153	114	122	110	153	132
Šahy	71	99	91	77	90	91	106	106	149	102
Šaľa	292	335	318	252	262	491	507	564	508	490
Šamorín	287	338	329	404	297	249	314	254	270	296
Šaštín – Stráže	49	62	40	33	43	60	78	72	68	87
Štúrovo	120	142	163	145	152	176	183	151	152	192
Šurany	129	155	112	112	178	119	153	153	155	166
Tisovec	39	54	41	60	51	53	61	54	55	54
Tlmače	45	63	42	61	63	89	77	79	99	88
Topoľčany	298	342	341	330	294	555	532	533	650	618
Tornaľa	84	89	81	57	107	80	107	103	74	111
Trebišov	274	289	287	309	301	356	371	416	368	399
Trenčianske Teplice	74	82	117	97	81	61	65	53	58	85
Trenčín	676	829	729	806	875	706	822	846	911	926
Trnava	968	976	1 086	1 146	1 061	1 203	1 326	1 252	1 366	1 327
Trstená	66	62	96	70	75	117	121	141	136	135
Turany	59	39	59	73	62	46	70	73	54	48
Turčianske Teplice	107	85	89	74	95	83	101	79	113	99
Turzovka	71	73	87	85	89	104	85	98	94	120
Tvrdošín	101	81	74	105	94	140	151	161	160	135
Veľké Kapušany	134	112	117	163	107	146	197	183	186	212
Veľký Krtíš	187	171	148	199	223	316	336	275	323	234
Veľký Meder	118	103	87	114	113	109	141	110	122	123
Veľký Šariš	187	225	168	205	184	67	81	81	68	78
Vráble	94	82	138	114	119	173	142	169	156	188
Vranov nad Topľou	201	229	266	255	178	385	443	423	368	339
Vrbové	63	83	53	70	91	107	124	97	122	120
Vrútky	210	224	260	180	217	193	203	171	180	205
Vysoké Tatry	46	65	75	78	85	86	91	71	77	75
Zlaté Moravce	110	149	183	166	165	254	306	251	296	208
Zvolen	575	601	552	568	596	607	649	718	714	787
Žarnovica	84	97	75	89	53	104	87	117	117	123
Želiezovce	81	80	94	99	76	91	133	116	136	137
Žiar nad Hronom	274	307	246	299	248	391	386	405	348	385
Žilina	991	1 127	1 175	1 237	1 177	1 140	1 308	1 386	1 440	1 323

zdroj / Source: ŠÚ SR, DATAcube. (om7010rr)

T 23-5. Nezamestnanosť v mestách



Unemployment in towns

v osobách

Persons

Mestá Towns	Evidovaní uchádzači o zamestnanie Registered job applicants					Uchádzači o zamestnanie na 1000 obyvateľov Job applicants per 1000 inhabitants				
	2013	2014	2015	2016	2017	2013	2014	2015	2016	2017
Mestá spolu¹⁾ Towns in total	177 782	165 297	146 755	120 120	82 774	60,6	56,5	50,3	41,1	28,3
Bratislava - hl. m. SR	13 985	13 891	12 603	10 980	7 919	33,6	33,2	29,9	25,9	18,5
Bánovce nad Bebravou	1 235	1 114	905	710	473	64,2	58,5	47,9	37,9	25,6
Banská Bystrica	3 988	3 761	3 483	2 783	1 979	50,2	47,5	44,1	35,4	25,2
Banská Štiavnica	956	951	906	736	453	92,9	93,0	88,8	72,1	44,7
Bardejov	3 036	2 837	2 697	2 367	1 585	91,0	85,5	81,8	72,2	48,6
Bojnice	259	236	181	142	97	52,6	48,1	36,8	28,8	19,7
Brezno	1 616	1 494	1 398	1 075	683	74,8	69,7	65,7	50,8	32,3
Brezová pod Bradlom	292	225	209	128	72	57,6	44,8	42,0	25,8	14,7
Bytča	779	702	545	469	305	69,0	62,2	48,3	41,5	26,9
Čadca	1 737	1 627	1 385	982	691	70,1	65,9	56,2	40,1	28,4
Čierna nad Tisou	506	459	425	382	322	133,2	123,1	115,6	104,4	88,4
Detva	1 201	1 183	1 075	988	667	79,9	78,9	72,0	66,5	45,1
Dobšiná	719	722	701	663	461	126,5	127,2	123,9	117,3	81,4
Dolný Kubín	1 289	1 177	998	815	549	66,3	60,8	51,9	42,7	29,0
Dubnica nad Váhom	1 366	1 285	978	759	403	54,5	51,7	39,7	31,1	16,7
Dudince	66	59	50	30	27	45,3	40,7	34,8	20,9	18,9
Dunajská Streda	1 792	1 550	1 341	948	534	79,6	68,8	59,3	41,9	23,6
Fíľakovo	1 439	1 321	1 224	1 074	736	133,4	123,1	114,5	100,5	69,0
Gabčíkovo	385	357	279	181	88	72,1	66,3	51,8	33,6	16,3
Galanta	512	430	410	276	191	34,0	28,6	27,3	18,4	12,7
Gbely	323	305	178	156	97	62,2	58,8	34,3	30,2	18,8
Gelnica	490	403	460	360	260	78,9	65,1	74,8	58,7	42,5
Giraltovce	606	552	522	518	419	145,7	133,1	125,9	125,2	101,2
Handlová	1 451	1 354	1 274	1 026	675	82,3	77,1	73,0	59,2	39,3
Hanušovce nad Topľou	537	517	506	437	330	142,5	137,5	134,5	115,8	87,5
Hlohovec	1 085	946	816	524	307	48,2	42,3	36,8	23,8	14,1
Hnúšťa	794	782	671	604	474	103,0	101,6	87,8	79,6	63,0
Holíč	648	589	442	380	203	57,9	52,6	39,6	34,1	18,2
Hriňová	713	712	638	540	347	92,1	92,8	83,6	71,1	46,0
Humenné	3 049	2 822	2 749	2 359	1 473	88,3	82,2	80,7	69,8	43,9
Hurbanovo	689	629	521	414	269	89,6	82,4	68,7	54,9	35,9
Ilava	242	196	173	168	103	44,2	35,8	31,6	30,7	18,8
Jelšava	510	519	499	420	313	159,1	162,7	156,4	131,6	97,7
Kežmarok	1 318	1 271	1 045	921	653	78,8	76,3	63,0	55,6	39,5
Kolárovo	1 161	1 092	949	640	415	108,7	102,5	89,3	60,3	39,3
Komárno	2 549	2 410	2 185	1 569	937	73,7	69,8	63,5	45,8	27,4
Košice	12 195	11 611	10 315	8 907	6 524	50,8	48,5	43,1	37,2	27,3
Kráľovský Chlmec	1 232	1 118	1 084	954	776	160,1	145,9	142,3	125,6	102,9
Krásno nad Kysou	519	511	379	274	192	75,8	74,8	55,6	40,2	28,3
Kremnica	338	345	277	236	162	61,1	62,5	50,7	43,8	30,2
Kropachy	751	694	748	527	409	84,9	78,1	84,1	59,4	46,3
Krupina	631	569	426	345	276	78,8	71,0	53,4	43,4	34,9
Kysucké Nové Mesto	1 074	945	762	667	370	69,0	61,0	49,6	43,7	24,4
Leopoldov	166	162	127	76	55	40,1	39,2	30,6	18,2	13,2
Levice	1 873	1 708	1 449	1 174	848	54,5	50,1	42,8	34,9	25,4

¹⁾ do roku 2015 bez obcí Gabčíkovo a Turany / Up to 2015 without municipalities Gabčíkovo a Turany

T 23-5. Nezamestnanosť v mestách
Unemployment in towns

 pokračovanie
 v osobách

 Continuation
 Persons

Mestá Towns	Evidovaní uchádzači o zamestnanie Registered job applicants					Uchádzači o zamestnanie na 1000 obyvateľov Job applicants per 1000 inhabitants				
	2013	2014	2015	2016	2017	2013	2014	2015	2016	2017
Levoča	1 671	1 315	1 202	1 068	705	112,8	88,8	81,2	72,1	47,6
Lipany	677	585	530	500	380	104,8	90,9	82,6	77,8	58,8
Liptovský Hrádok	463	398	325	279	208	60,8	52,2	42,7	36,8	27,5
Liptovský Mikuláš	2 323	2 086	1 825	1 482	1 067	73,0	65,8	57,8	47,1	34,0
Lučenec	1 934	1 834	1 700	1 441	1 026	68,2	64,9	60,4	51,3	36,6
Malacky	671	689	598	445	323	39,3	40,3	34,8	25,7	18,6
Martin	2 739	2 410	1 882	1 482	1 058	48,2	42,8	33,7	26,7	19,2
Medzev	425	364	337	295	264	98,3	83,7	77,1	67,1	59,7
Medzilaborce	716	720	654	605	463	106,3	107,2	98,0	91,0	69,8
Michalovce	2 668	2 505	2 316	1 898	1 472	67,1	63,2	58,7	48,2	37,5
Modra	482	458	391	306	181	54,8	52,0	44,1	34,3	20,2
Modrý Kameň	186	187	171	149	104	117,6	116,5	106,4	92,7	64,8
Moldava nad Bodvou	1 128	1 122	1 104	869	680	101,0	100,2	98,3	77,1	60,1
Myjava	488	465	374	305	196	40,2	38,5	31,2	25,6	16,7
Námestovo	472	426	352	249	181	59,6	53,9	44,6	31,5	23,0
Nemšová	262	242	210	146	103	41,7	38,6	33,4	23,1	16,2
Nitra	3 612	3 377	2 968	2 168	1 420	46,0	43,2	38,1	28,0	18,4
Nová Baňa	605	520	508	439	275	80,1	68,9	67,7	58,9	37,2
Nová Dubnica	533	473	368	304	159	46,9	41,9	32,8	27,2	14,3
Nováky	271	255	201	191	149	63,6	59,8	47,3	45,1	35,3
Nové Mesto nad Váhom	949	815	733	561	377	46,9	40,4	36,5	27,9	18,8
Nové Zámky	2 174	1 984	2 017	1 479	858	55,3	50,8	51,9	38,3	22,4
Partizánske	1 719	1 524	1 342	970	579	72,3	64,7	57,5	41,9	25,4
Pezinok	1 003	927	772	605	387	46,3	42,2	34,6	26,8	17,0
Piešťany	1 338	1 109	919	592	416	47,6	39,6	32,9	21,3	15,0
Podolíneč	241	232	219	169	113	74,1	72,1	68,5	53,0	35,3
Poltár	785	692	610	509	371	135,5	120,2	106,3	88,9	65,1
Poprad	3 171	2 789	2 455	2 000	1 453	60,2	53,1	47,1	38,5	28,1
Považská Bystrica	2 495	2 323	1 845	1 512	975	61,0	57,1	45,6	37,6	24,4
Prešov	6 063	5 346	4 746	3 639	2 382	66,5	59,0	52,7	40,5	26,7
Prievidza	3 859	3 680	3 021	2 186	1 437	79,9	76,9	63,8	46,5	30,8
Púchov	813	737	631	472	341	44,9	40,8	35,1	26,3	19,1
Rajec	225	270	257	182	129	38,3	45,9	43,8	31,2	22,2
Rajecké Teplice	86	110	86	91	66	29,4	37,4	29,0	30,5	22,0
Revúca	1 290	1 174	1 008	822	577	101,3	92,7	80,4	66,3	46,9
Rimavská Sobota	2 516	2 368	2 195	1 901	1 363	103,2	97,5	90,5	78,6	56,6
Rožňava	1 964	1 860	1 631	1 470	1 031	100,3	95,5	84,0	76,0	53,6
Ružomberok	1 988	1 787	1 657	1 473	948	71,0	64,5	60,4	54,2	35,2
Sabinov	1 272	1 136	994	868	554	100,1	89,4	78,2	68,3	43,6
Sečovce	873	789	764	677	507	105,3	94,7	91,2	80,5	60,1
Senec	599	558	554	472	280	33,9	31,0	30,1	25,0	14,5
Senica	1 337	1 213	955	826	541	65,8	59,7	46,9	40,5	26,6
Sereď	571	518	524	344	234	35,4	32,3	32,8	21,7	14,8
Skalica	566	540	464	380	274	38,6	36,7	31,4	25,6	18,3
Sládkovičovo	220	143	163	113	77	40,9	26,7	30,6	21,3	14,6
Sliac	253	244	199	193	129	50,2	48,6	39,8	38,7	25,9
Snina	2 094	2 047	1 813	1 585	1 043	101,9	100,4	89,6	78,8	52,3

T 23-5. Nezamestnanosť v mestách
Unemployment in towns

 dokončenie
 v osobách

 End of table
 Persons

Mestá Towns	Evidovaní uchádzači o zamestnanie Registered job applicants					Uchádzači o zamestnanie na 1000 obyvateľov Job applicants per 1000 inhabitants				
	2013	2014	2015	2016	2017	2013	2014	2015	2016	2017
Sobrance	624	633	582	538	400	104,7	106,0	96,4	87,8	64,2
Spišská Belá	622	581	551	494	352	96,0	88,9	83,5	74,6	53,0
Spišská Nová Ves	2 584	2 371	2 144	1 631	1 193	68,4	62,8	56,9	43,5	31,9
Spišská Stará Ves	211	187	189	143	119	92,3	82,1	83,2	62,8	52,0
Spišské Podhradie	369	340	304	268	210	90,5	83,7	75,5	66,7	52,2
Spišské Vlachy	239	214	251	158	118	66,3	59,7	70,5	44,6	33,5
Stará Ľubovňa	1 166	1 125	1 058	870	658	71,3	68,8	64,7	53,2	40,3
Stará Turá	391	412	321	242	153	42,3	44,8	35,1	26,7	17,1
Strážske	311	310	296	235	182	70,6	70,5	67,4	53,7	41,9
Stropkov	1 100	1 068	992	935	658	101,4	98,9	92,4	87,5	61,7
Stupava	319	301	277	196	170	32,5	29,8	26,6	18,1	15,1
Svätý Jur	190	188	146	143	95	35,3	34,4	26,5	25,7	16,9
Svidník	1 067	1 009	950	854	630	93,0	88,6	84,0	75,9	56,5
Svit	376	341	302	250	165	49,2	44,2	38,9	32,2	21,3
Šahy	572	562	431	344	204	75,6	74,6	57,5	46,4	27,8
Šaľa	1 066	981	938	697	479	46,0	42,6	41,1	30,9	21,4
Šamorín	519	465	350	272	199	40,1	35,7	26,7	20,6	14,9
Šaštín - Stráže	494	451	359	283	181	96,1	87,8	70,1	55,6	35,9
Štúrovo	788	616	515	310	187	73,6	58,0	48,8	29,5	17,9
Šurany	407	413	357	292	171	40,3	41,0	35,7	29,4	17,3
Tisovec	396	363	336	297	221	92,9	85,7	79,8	71,0	53,0
Timače	287	251	198	163	98	76,3	67,4	53,7	44,8	27,3
Topoľčany	1 998	1 848	1 575	1 177	741	74,6	69,7	59,9	45,2	28,9
Tornaľa	1 331	1 241	1 134	903	669	179,1	167,9	154,6	123,8	92,1
Trebišov	2 054	1 898	1 804	1 669	1 314	83,8	77,4	73,6	68,0	53,5
Trenčianske Teplice	160	147	129	97	70	38,6	35,5	31,1	23,2	16,7
Trenčín	2 532	2 326	1 838	1 373	808	45,3	41,6	33,0	24,7	14,5
Trnava	2 374	2 329	1 976	1 329	805	36,0	35,4	30,1	20,3	12,3
Trstená	439	398	306	259	209	58,7	53,5	41,2	35,0	28,3
Turany	241	194	119	98	69	55,2	44,6	27,7	22,9	16,1
Turčianske Teplice	379	390	264	224	145	57,6	59,6	40,5	34,7	22,6
Turzovka	562	475	372	273	218	72,9	61,9	48,6	35,8	28,7
Tvrdošín	699	538	431	347	277	74,7	57,6	46,4	37,6	30,1
Veľké Kapušany	1 207	1 106	1 024	928	742	129,3	119,2	111,4	101,6	81,9
Veľký Krtíš	1 155	1 114	917	722	441	91,1	89,0	74,3	59,2	36,4
Veľký Meder	653	492	437	267	156	73,8	55,9	50,0	30,7	18,0
Veľký Šariš	479	445	454	357	299	86,2	77,9	77,5	59,6	48,8
Vráble	616	548	412	391	226	69,3	62,1	46,9	44,7	26,0
Vranov nad Topľou	2 079	1 984	1 843	1 642	1 199	90,0	86,4	80,7	72,3	53,0
Vrbové	298	238	184	131	73	48,5	39,0	30,3	21,8	12,2
Vrútky	415	342	259	205	155	54,2	44,6	33,6	26,5	20,0
Vysoké Tatry	198	173	163	131	104	47,4	41,8	39,8	32,1	25,6
Zlaté Moravce	749	680	609	390	283	62,0	57,0	51,5	33,3	24,4
Zvolen	2 298	2 334	2 131	1 804	1 088	53,3	54,2	49,6	42,2	25,6
Žarnovica	614	562	501	390	233	95,3	87,4	78,3	61,3	36,9
Želiezovce	500	513	456	346	221	70,1	72,4	65,0	49,7	32,0
Žiar nad Hronom	1 501	1 357	1 131	847	516	76,1	69,2	58,1	43,8	26,8
Žilina	3 887	3 505	3 259	2 809	1 892	47,8	43,2	40,2	34,6	23,4

zdroj / Source: ŠÚ SR, DATAcube. (om7010rr, pr5001rr)

T 23-6. Materské a základné školy v mestách



Kindergartens and basic schools in towns

v osobách

Persons

Mestá Towns	Deti v materských školách Children in kindergartens					Žiaci v základných školách Pupils in basic schools				
	2013	2014	2015	2016	2017	2013	2014	2015	2016	2017
Mestá spolu¹⁾ Towns in total	88 525	90 418	91 528	92 361	93 401	253 422	253 124	254 700	258 596	263 392
Bratislava - hl. m. SR	13 127	13 623	14 205	14 420	14 799	26 565	27 510	28 691	30 047	31 455
Bánovce nad Bebravou	669	672	655	670	661	2 003	1 991	1 995	2 004	2 030
Banská Bystrica	2 428	2 494	2 498	2 565	2 597	5 765	5 729	5 858	6 011	6 307
Banská Štiavnica	410	387	399	371	350	901	926	908	936	972
Bardejov	1 017	985	990	975	963	3 810	3 829	3 786	3 753	3 824
Bojnice	109	108	108	110	112	342	329	330	347	380
Brezno	521	517	521	530	522	1 614	1 642	1 609	1 588	1 602
Brezová pod Bradlom	132	127	122	121	124	369	358	352	351	354
Bytča	372	354	335	385	406	1 250	1 267	1 266	1 274	1 293
Čadca	737	737	751	768	764	1 999	2 009	1 974	1 924	1 959
Čierna nad Tisou	60	60	60	60	60	413	407	412	405	414
Detva	437	470	499	485	489	1 293	1 257	1 250	1 259	1 279
Dobšiná	129	126	130	126	129	608	593	589	587	581
Dolný Kubín	740	758	776	767	752	2 180	2 181	2 184	2 247	2 259
Dubnica nad Váhom	642	670	696	704	708	1 673	1 682	1 695	1 676	1 715
Dudince	37	34	35	42	39	183	180	181	171	184
Dunajská Streda	759	787	780	821	829	2 649	2 634	2 671	2 689	2 736
Fíľakovo	299	288	285	305	305	1 364	1 319	1 350	1 420	1 420
Gabčíkovo	138	140	132	151	143	467	479	454	484	503
Galanta	421	426	436	421	432	1 547	1 516	1 555	1 560	1 637
Gbely	130	139	122	142	154	441	425	439	450	474
Gelnica	163	174	173	162	160	529	504	493	495	521
Giraltovce	162	146	147	137	152	617	627	625	618	583
Handlová	365	362	361	362	357	1 145	1 124	1 143	1 129	1 158
Hanušovce nad Topľou	118	111	113	104	104	607	578	579	556	574
Hlohovec	673	662	685	681	679	1 814	1 782	1 779	1 771	1 782
Hnúšťa	183	193	201	184	188	660	631	624	653	661
Holíč	319	322	319	293	293	914	904	921	920	926
Hriňová	221	245	229	246	254	581	555	553	556	567
Humenné	1 130	1 119	1 126	1 132	1 117	3 229	3 274	3 201	3 212	3 257
Hurbanovo	182	183	172	169	172	586	601	603	625	625
Ilava	156	159	152	158	157	449	435	434	434	452
Jelšava	72	72	86	81	85	459	455	450	475	454
Kežmarok	613	610	619	617	594	1 891	1 941	1 903	1 963	2 024
Kolárovo	319	298	288	285	288	889	904	904	930	944
Komárno	879	906	891	904	917	2 596	2 610	2 651	2 659	2 725
Košice	6 678	6 942	7 053	6 991	7 191	17 672	17 499	17 672	17 936	18 227
Kráľovský Chlmec	162	165	194	193	193	886	834	815	772	798
Krásno nad Kysou	190	192	188	185	184	664	643	608	597	580
Kremnica	170	180	175	173	176	565	536	539	548	551
Krupá	177	173	193	199	183	843	865	871	873	918
Krupina	275	282	270	254	261	835	865	829	836	848
Kysucké Nové Mesto	469	487	487	489	476	1 424	1 411	1 382	1 375	1 371
Leopoldov	90	94	93	119	127	305	292	289	300	299
Levice	1 016	1 057	1 036	1 047	1 047	3 114	3 140	3 108	3 131	3 150

¹⁾ do roku 2015 bez obcí Gabčíkovo a Turany / Up to 2015 without municipalities Gabčíkovo a Turany

T 23-6. Materské a základné školy v mestách
Kindergartens and basic schools in towns

pokračovanie
v osobách

Continuation
Persons

Mestá Towns	Deti v materských školách Children in kindergartens					Žiaci v základných školách Pupils in basic schools				
	2013	2014	2015	2016	2017	2013	2014	2015	2016	2017
Levoča	482	492	459	441	441	1 489	1 455	1 420	1 383	1 387
Lipany	292	311	313	312	314	1 083	1 044	1 079	1 108	1 063
Liptovský Hrádok	256	266	260	276	247	865	835	854	866	903
Liptovský Mikuláš	956	963	1 015	1 024	1 074	2 748	2 749	2 742	2 738	2 764
Lučenec	738	775	761	773	768	2 791	2 743	2 723	2 767	2 812
Malacky	599	636	654	679	675	1 961	1 988	2 056	2 089	2 146
Martin	1 693	1 778	1 769	1 798	1 829	4 478	4 492	4 456	4 520	4 508
Medzev	105	109	102	152	144	564	556	557	567	577
Medzilaborce	159	149	154	152	161	659	639	630	653	621
Michalovce	1 089	1 116	1 091	1 087	1 052	4 231	4 152	4 158	4 144	4 195
Modra	294	285	292	319	304	777	801	824	843	863
Modrý Kameň	24	24	24	24	24	159	157	151	148	142
Moldava nad Bodvou	305	305	312	340	341	1 454	1 471	1 517	1 483	1 487
Myjava	344	352	351	352	354	1 014	993	964	981	987
Námestovo	307	309	306	335	329	943	952	972	985	959
Nemšová	221	234	232	245	247	537	540	531	549	570
Nitra	2 451	2 555	2 596	2 605	2 626	6 288	6 294	6 368	6 523	6 686
Nová Baňa	212	205	211	213	216	575	576	583	570	562
Nová Dubnica	323	320	316	331	349	698	709	718	713	741
Nováky	114	112	110	105	101	401	397	381	374	409
Nové Mesto nad Váhom	647	645	655	657	650	1 749	1 724	1 699	1 719	1 795
Nové Zámky	1 029	1 050	1 063	1 074	1 118	3 000	2 993	3 013	3 053	3 102
Partizánske	567	586	576	575	584	1 718	1 690	1 661	1 696	1 730
Pezinok	831	843	885	917	916	1 987	2 035	2 124	2 183	2 269
Piešťany	712	737	747	737	764	2 143	2 105	2 079	2 124	2 152
Podolíne	90	108	110	105	101	342	343	339	341	347
Poltár	174	170	176	163	171	675	671	661	641	642
Poprad	1 573	1 591	1 651	1 669	1 648	4 644	4 630	4 580	4 710	4 791
Považská Bystrica	1 268	1 266	1 262	1 241	1 279	3 281	3 235	3 198	3 247	3 318
Prešov	3 221	3 194	3 291	3 288	3 343	7 743	7 704	7 823	8 042	8 224
Prievidza	1 242	1 264	1 229	1 238	1 238	3 373	3 268	3 193	3 185	3 254
Púchov	550	556	565	602	592	1 745	1 726	1 711	1 736	1 812
Rajec	164	172	170	182	185	818	787	789	784	774
Rajecké Teplice	68	68	68	83	83	277	271	248	237	247
Revúca	332	349	356	349	332	1 120	1 103	1 096	1 106	1 125
Rimavská Sobota	649	655	639	646	644	2 215	2 230	2 212	2 220	2 206
Rožňava	616	613	603	608	595	2 170	2 195	2 170	2 219	2 243
Ružomberok	867	855	883	852	866	2 600	2 547	2 575	2 605	2 632
Sabinov	384	422	421	430	443	1 651	1 633	1 637	1 662	1 700
Sečovce	248	248	242	242	243	1 132	1 143	1 156	1 141	1 139
Senec	715	785	816	815	941	1 858	1 921	2 077	2 237	2 374
Senica	669	702	704	686	680	1 840	1 827	1 873	1 887	1 941
Sereď	455	469	492	484	475	1 349	1 320	1 300	1 269	1 286
Skalica	598	580	582	606	608	1 403	1 412	1 440	1 500	1 530
Sládkovičovo	134	144	146	150	141	406	390	400	386	393
Sliac	136	144	147	146	153	389	410	395	402	403
Snina	700	691	695	676	697	1 772	1 759	1 718	1 710	1 693

**T 23-6. Materské a základné školy v mestách
 Kindergartens and basic schools in towns**

dokončenie
 v osobách

End of table
 Persons

Mestá Towns	Deti v materských školách Children in kindergartens					Žiaci v základných školách Pupils in basic schools				
	2013	2014	2015	2016	2017	2013	2014	2015	2016	2017
Sobrance	175	242	210	220	218	899	887	898	894	875
Spišská Belá	208	209	212	218	223	814	781	776	769	815
Spišská Nová Ves	1 222	1 252	1 231	1 232	1 237	3 845	3 874	3 864	3 880	3 899
Spišská Stará Ves	73	72	72	70	72	323	307	296	289	291
Spišské Podhradie	161	144	143	140	136	663	651	651	671	632
Spišské Vlachy	75	77	97	87	92	916	894	892	915	938
Stará Ľubovňa	491	493	525	536	557	1 640	1 632	1 657	1 673	1 648
Stará Turá	287	296	274	263	271	688	680	689	686	694
Strážske	94	94	94	94	94	424	423	448	458	478
Stropkov	318	338	331	335	334	1 236	1 200	1 180	1 252	1 270
Stupava	387	391	394	433	433	745	816	889	992	1 091
Svätý Jur	247	258	268	280	276	389	428	437	460	487
Svidník	340	361	379	384	380	1 302	1 311	1 287	1 288	1 278
Svit	215	212	219	223	223	884	870	877	882	886
Šahy	224	232	218	218	228	1 010	1 013	1 023	997	992
Šaľa	801	779	797	789	761	1 775	1 799	1 816	1 888	1 935
Šamorín	495	509	510	554	550	1 542	1 562	1 624	1 630	1 636
Šaštín - Stráže	148	145	135	138	141	480	485	454	441	414
Štúrovo	298	288	298	291	307	1 211	1 228	1 212	1 196	1 163
Šurany	267	271	275	290	295	890	895	864	839	818
Tisovec	93	86	79	86	84	323	296	312	306	283
Timače	100	119	104	107	92	232	217	220	217	231
Topoľčany	863	859	856	844	840	2 608	2 605	2 557	2 573	2 558
Tornaľa	191	187	202	199	195	1 275	1 231	1 212	1 268	1 240
Trebišov	557	556	560	559	582	2 904	2 875	2 904	2 930	2 924
Trenčianske Teplice	91	91	89	90	88	218	221	217	222	237
Trenčín	1 599	1 661	1 718	1 778	1 825	4 246	4 227	4 263	4 322	4 408
Trnava	1 970	2 029	2 111	2 157	2 141	5 023	5 023	5 115	5 217	5 322
Trstená	244	295	267	290	277	860	845	819	813	800
Turany	126	126	116	124	124	287	285	286	289	288
Turčianske Teplice	201	205	200	201	207	627	615	607	584	593
Turzovka	170	181	158	181	184	666	639	641	614	592
Tvrdošín	304	305	319	329	355	835	813	816	798	822
Veľké Kapušany	234	235	236	226	217	1 146	1 054	989	905	899
Veľký Krtíš	331	320	299	279	283	1 299	1 269	1 261	1 267	1 281
Veľký Meder	258	255	239	242	248	699	691	717	735	738
Veľký Šariš	148	157	157	156	158	388	362	369	376	386
Vráble	248	257	282	294	301	1 085	1 066	1 036	1 037	1 067
Vranov nad Topľou	689	683	689	722	719	3 151	3 084	3 064	3 127	3 192
Vrbové	171	159	171	150	177	665	666	679	676	680
Vrútky	334	327	334	331	324	667	665	638	631	615
Vysoké Tatry	130	136	115	120	136	351	344	327	337	345
Zlaté Moravce	371	360	368	368	359	1 218	1 224	1 184	1 194	1 218
Zvolen	1 385	1 384	1 376	1 325	1 334	3 401	3 415	3 453	3 437	3 435
Žarnovica	144	143	140	137	136	640	609	592	594	585
Želiezovce	185	181	184	179	187	780	767	733	765	755
Žiar nad Hronom	593	583	569	580	576	1 659	1 652	1 642	1 676	1 696
Žilina	2 570	2 636	2 620	2 624	2 645	6 668	6 740	6 837	6 993	7 085

zdroj / Source: ŠÚ SR, DATAcube. (sv5001rr, sv5002rr)

T 23-7. Stredné školy v mestách



Secondary schools in towns

v osobách

Persons

Mestá Towns	Študenti v gymnáziách <i>Students in grammar schools</i>					Študenti v stredných odborných školách <i>Students in secondary vocational schools</i>				
	2013	2014	2015	2016	2017	2013	2014	2015	2016	2017
Mestá spolu¹⁾ Towns in total	76 538	74 811	73 596	72 093	73 706	152 515	146 126	142 185	138 379	134 654
Bratislava - hl. m. SR	11 930	11 979	12 304	12 105	12 847	12 644	12 384	12 211	12 564	12 642
Bánovce nad Bebravou	432	404	397	377	362	711	656	576	514	424
Banská Bystrica	2 496	2 410	2 407	2 499	2 564	4 430	4 186	4 101	4 086	4 051
Banská Štiavnica	318	370	373	375	357	990	1 014	1 033	1 047	1 032
Bardejov	1 509	1 489	1 448	1 419	1 419	1 604	1 474	1 375	1 262	1 226
Bojnice	-	-	-	-	-	-	-	-	-	-
Brezno	363	328	298	283	309	1 406	1 332	1 143	1 148	1 118
Brezová pod Bradlom	-	-	-	-	-	-	-	-	-	-
Bytča	370	334	326	307	302	198	183	205	225	250
Čadca	770	754	769	759	742	2 344	2 238	2 135	2 023	1 961
Čierna nad Tisou	-	-	-	-	-	-	-	-	-	-
Detva	154	139	117	108	94	238	250	245	237	228
Dobšiná	535	669	662	652	598	-	-	-	-	-
Dolný Kubín	746	766	719	616	630	1 922	1 710	1 673	1 597	1 579
Dubnica nad Váhom	485	441	430	408	430	1 081	1 066	1 103	1 112	1 160
Dudince	-	-	-	-	-	-	-	-	-	-
Dunajská Streda	876	853	837	822	820	3 435	2 975	2 333	2 094	1 816
Fíľakovo	224	247	258	215	201	204	257	274	250	225
Gabčíkovo	-	-	-	-	-	-	-	-	-	-
Galanta	734	718	709	692	734	977	962	900	798	721
Gbely	-	-	-	-	-	131	155	159	181	171
Gelnica	185	174	151	150	127	-	-	-	-	-
Giraltovce	206	176	150	132	138	205	231	216	236	257
Handlová	176	157	110	101	98	741	655	587	518	497
Hanušovce nad Topľou	-	-	-	-	-	-	-	-	-	-
Hlohovec	370	336	315	304	322	715	646	608	554	517
Hnúšťa	191	186	173	154	152	132	123	115	163	276
Holíč	-	-	-	-	-	882	916	922	914	909
Hriňová	-	-	-	-	-	-	-	-	-	-
Humenné	1 052	991	943	889	901	2 391	2 293	2 429	2 310	2 309
Hurbanovo	-	-	-	-	-	383	322	349	285	328
Ilava	-	-	-	-	-	263	251	-	-	-
Jelšava	-	-	-	-	-	-	-	-	-	-
Kežmarok	325	280	364	287	313	1 928	1 801	1 843	1 845	1 800
Kolárovo	34	25	16	-	-	394	385	390	374	366
Komárno	898	947	951	972	943	1 343	1 323	1 284	1 285	1 262
Košice	6 451	6 384	6 289	6 219	6 410	11 689	11 489	11 594	11 225	10 925
Kráľovský Chlmec	409	420	417	435	464	327	407	420	418	344
Krásno nad Kysou	-	-	-	-	-	386	364	359	365	351
Kremnica	115	112	103	82	87	96	72	67	71	61
Kropachy	214	192	188	170	162	241	278	230	201	192
Krupina	196	153	107	91	84	239	225	205	210	198
Kysucké Nové Mesto	276	255	255	234	224	1 268	1 315	1 344	1 363	1 398
Leopoldov	-	-	-	-	-	-	-	-	-	-
Levice	830	822	833	810	842	2 075	2 007	2 012	1 931	1 842

¹⁾ do roku 2015 bez obcí Gabčíkovo a Turany / Up to 2015 without municipalities Gabčíkovo a Turany

T 23-7. Stredné školy v mestách
Secondary schools in towns

pokračovanie
v osobách

Continuation
Persons

Mestá Towns	Študenti v gymnáziách <i>Students in grammar schools</i>					Študenti v stredných odborných školách <i>Students in secondary vocational schools</i>				
	2013	2014	2015	2016	2017	2013	2014	2015	2016	2017
Levoča	515	490	452	441	445	1 076	1 019	1 030	1 041	1 081
Lipany	460	437	429	398	413	412	407	422	441	413
Liptovský Hrádok	312	281	213	202	198	760	805	772	758	708
Liptovský Mikuláš	811	817	830	837	908	1 758	1 639	1 603	1 526	1 423
Lučenec	570	563	583	628	647	2 552	2 378	2 290	2 158	2 082
Malacky	576	550	487	481	518	-	-	-	-	-
Martin	1 146	1 133	1 136	1 170	1 206	2 577	2 372	2 395	2 312	2 145
Medzev	-	-	-	-	-	-	-	-	-	-
Medzilaborce	158	141	113	96	79	307	282	239	204	223
Michalovce	1 296	1 263	1 238	1 182	1 184	2 840	2 757	2 647	2 569	2 474
Modra	289	283	273	266	286	414	446	430	440	448
Modrý Kameň	-	-	-	-	-	302	327	298	291	293
Moldava nad Bodvou	174	159	158	169	190	443	403	395	371	296
Myjava	324	371	404	389	370	562	514	431	363	315
Námestovo	951	964	965	938	912	1 565	1 545	1 458	1 387	1 349
Nemšová	-	-	-	-	-	23	9	-	-	-
Nitra	2 348	2 321	2 346	2 391	2 477	5 847	5 768	5 816	5 752	5 665
Nová Baňa	234	213	190	152	126	183	155	152	142	145
Nová Dubnica	185	154	153	152	144	5	12	21	-	-
Nováky	-	-	-	-	-	491	423	421	396	360
Nové Mesto nad Váhom	617	559	540	522	529	1 001	953	815	793	846
Nové Zámky	756	729	678	617	633	3 187	2 996	2 754	2 595	2 495
Partizánske	385	393	402	399	395	631	597	513	503	445
Pezinok	420	386	365	329	358	407	368	320	276	200
Piešťany	734	696	635	616	641	1 899	1 779	1 706	1 654	1 567
Podolíne	-	-	-	-	-	174	151	139	117	101
Poltár	-	-	-	-	-	263	247	213	201	198
Poprad	1 657	1 657	1 633	1 606	1 625	3 483	3 393	3 195	3 156	3 039
Považská Bystrica	618	559	510	486	465	2 205	2 087	2 273	2 141	2 030
Prešov	3 622	3 610	3 583	3 695	3 760	7 577	7 195	6 893	6 807	6 769
Prievidza	1 260	1 273	1 286	1 293	1 317	2 389	2 242	2 189	2 045	1 846
Púchov	461	433	413	396	404	1 147	1 051	989	893	797
Rajec	239	191	126	91	90	-	-	-	-	-
Rajecké Teplice	-	-	-	-	-	-	-	-	-	-
Revúca	298	282	255	236	235	444	355	317	307	316
Rimavská Sobota	465	433	428	448	520	1 298	1 221	1 557	1 477	1 408
Rožňava	328	328	354	372	425	1 611	1 622	1 626	1 557	1 480
Ružomberok	863	835	822	882	945	1 653	1 571	1 437	1 421	1 351
Sabinov	230	174	116	83	86	374	320	304	317	337
Sečovce	-	-	-	-	-	510	519	514	545	642
Senec	393	399	431	425	430	225	180	155	132	98
Senica	474	465	442	445	457	1 249	1 175	1 099	988	947
Sereď	296	297	293	289	293	266	190	177	178	176
Skalica	459	450	428	426	416	760	768	759	698	686
Sládkovičovo	-	-	-	-	-	103	99	83	99	99
Sliac	-	-	-	-	-	-	-	-	-	-
Snina	536	499	505	487	505	628	520	469	437	435

T 23-7. Stredné školy v mestách
Secondary schools in towns

dokončenie
v osobách

End of table
Persons

Mestá Towns	Študenti v gymnáziách <i>Students in grammar schools</i>					Študenti v stredných odborných školách <i>Students in secondary vocational schools</i>				
	2013	2014	2015	2016	2017	2013	2014	2015	2016	2017
Sobrance	279	289	304	289	310	292	261	255	237	236
Spišská Belá	-	-	-	-	-	-	-	-	-	-
Spišská Nová Ves	1 096	1 053	1 010	940	935	2 348	2 308	2 183	2 274	2 126
Spišská Stará Ves	103	112	88	87	89	-	-	-	-	-
Spišské Podhradie	-	-	-	-	-	-	-	-	-	-
Spišské Vlachy	-	-	-	-	-	-	-	-	-	-
Stará Ľubovňa	632	607	613	609	612	957	956	953	935	880
Stará Turá	-	-	-	-	-	343	367	410	436	372
Strážske	-	-	-	-	-	167	119	129	158	164
Stropkov	306	298	288	266	255	351	335	340	372	386
Stupava	-	-	-	-	-	-	-	-	-	-
Svätý Jur	-	-	-	-	-	-	-	-	-	-
Svidník	296	261	232	197	187	931	863	858	842	802
Svit	-	-	-	-	-	313	320	331	350	364
Šahy	245	218	226	208	231	278	266	243	223	188
Šaľa	374	312	289	246	229	686	586	532	530	502
Šamorín	443	433	441	448	488	453	414	356	326	322
Šaštín - Stráže	93	79	67	-	-	-	-	-	-	-
Štúrovo	194	166	118	90	74	404	468	510	504	473
Šurany	307	279	278	272	284	692	696	716	717	720
Tisovec	269	260	256	254	236	162	167	167	163	164
Tlmače	-	-	-	-	-	316	308	290	276	260
Topoľčany	799	771	723	654	636	2 446	2 291	2 264	2 191	2 262
Tornaľa	161	152	126	95	74	178	225	238	265	280
Trebišov	645	604	553	526	477	1 115	1 100	1 073	1 066	1 052
Trenčianske Teplice	104	134	177	185	190	-	-	-	-	-
Trenčín	1 589	1 616	1 594	1 641	1 679	4 756	4 564	4 400	4 139	3 993
Trnava	1 659	1 598	1 600	1 663	1 753	5 639	5 398	5 391	5 449	5 350
Trstená	646	636	615	598	611	-	-	-	-	-
Turany	-	-	-	-	-	170	134	91	-	-
Turčianske Teplice	168	152	136	129	159	484	434	389	391	406
Turzovka	191	170	160	153	151	-	-	-	-	-
Tvrdošín	260	232	211	194	203	775	725	713	711	672
Veľké Kapušany	210	195	186	194	171	159	176	281	179	173
Veľký Krtíš	269	263	267	254	287	288	292	297	286	297
Veľký Meder	60	58	38	41	19	347	332	300	268	238
Veľký Šariš	-	-	-	-	-	-	-	-	-	-
Vráble	230	225	197	176	181	179	162	182	197	215
Vranov nad Topľou	745	701	676	637	615	1 067	992	907	856	835
Vrbové	190	239	264	279	247	81	52	-	-	-
Vrútky	131	105	92	86	94	-	-	-	-	-
Vysoké Tatry	-	-	-	-	-	331	365	364	325	293
Zlaté Moravce	325	275	257	230	215	1 396	1 274	1 256	1 231	1 197
Zvolen	744	693	613	594	628	2 535	2 433	2 445	2 440	2 393
Žarnovica	-	-	-	-	-	241	210	181	166	184
Želiezovce	194	181	156	125	91	-	-	-	-	-
Žiar nad Hronom	544	525	526	488	495	737	672	645	583	550
Žilina	2 707	2 620	2 585	2 543	2 492	7 284	7 056	6 739	6 399	6 141

zdroj / Source: ŠÚ SR, DATAcube. (sv5003rr, sv5004rr)

T 23-8. Právnické osoby v mestách



Legal persons in towns

Mestá Towns	Právnické osoby spolu Legal persons in total					z toho: podniky of which: enterprises				
	2013	2014	2015	2016	2017	2013	2014	2015	2016	2017
Mestá spolu ¹⁾	188 792	201 044	164 209	180 287	193 676	149 307	159 778	155 123	169 117	174 922
Towns in total ¹⁾										
Bratislava - hl. m. SR	65 127	69 544	58 120	64 656	69 298	55 597	59 499	56 300	62 274	64 991
Bánovce nad Bebravou	534	580	452	489	560	400	440	427	457	495
Banská Bystrica	6 485	6 862	5 569	6 075	6 803	4 998	5 332	5 172	5 597	6 105
Banská Štiavnica	392	440	355	406	474	236	274	323	362	402
Bardejov	1 599	1 719	1 488	1 563	1 632	1 299	1 403	1 425	1 482	1 494
Bojnice	348	372	293	320	328	258	280	277	296	287
Brezno	706	747	566	627	702	478	515	504	557	569
Brezová pod Bradlom	146	162	135	147	155	104	113	124	131	127
Bytča	324	361	333	353	394	241	270	312	328	352
Čadca	1 192	1 264	1 114	1 185	1 189	994	1 056	1 065	1 126	1 104
Čierna nad Tisou	74	78	40	58	72	23	27	19	36	49
Detva	425	473	388	440	486	301	346	357	400	425
Dobšiná	69	79	50	55	65	32	38	42	46	46
Dolný Kubín	989	1 039	852	923	1 037	683	721	778	832	862
Dubnica nad Váhom	948	998	851	923	958	763	798	812	871	878
Dudince	83	84	67	76	95	58	58	60	68	82
Dunajská Streda	2 212	2 301	1 798	1 994	2 103	1 911	1 987	1 713	1 891	1 938
Fíľakovo	303	352	257	289	284	219	262	233	261	229
Gabčíkovo	143	156	111	136	156	95	107	103	126	133
Galanta	1 115	1 164	960	1 028	1 049	877	921	911	968	950
Gbely	111	120	83	91	96	79	87	75	83	83
Gelnica	156	159	110	120	136	77	76	75	84	82
Giraltovce	140	140	104	115	122	100	100	93	101	97
Handlová	265	269	201	218	239	166	169	171	185	195
Hanušovce nad Topľou	84	91	67	77	83	43	48	55	63	69
Hlohovec	710	766	672	728	805	539	589	625	664	695
Hnúšťa	129	140	93	104	114	68	78	74	82	79
Holíč	422	456	353	398	451	347	378	337	377	405
Hriňová	143	151	137	142	157	108	116	126	130	133
Humenné	1 304	1 395	1 002	1 076	1 138	883	956	906	967	982
Hurbanovo	281	294	216	231	237	215	225	197	206	203
Ilava	215	240	194	199	210	160	181	182	185	190
Jelšava	69	71	25	29	37	17	18	17	19	22
Kežmarok	646	672	478	504	538	399	419	418	435	458
Kolárovo	280	295	243	252	288	190	200	218	224	232
Komárno	4 339	4 700	3 727	4 018	3 899	3 902	4 248	3 644	3 904	3 690
Košice	13 865	14 802	12 283	13 385	14 241	11 009	11 831	11 597	12 543	12 904
Kráľovský Chlmec	349	359	256	263	263	238	250	228	232	232
Krásno nad Kysucou	105	117	88	98	115	77	85	82	91	100
Kremnica	302	314	165	178	191	110	119	126	135	127
Krupáchy	180	196	150	167	194	92	103	120	134	144
Krupina	261	277	199	217	226	154	167	177	191	190
Kysucké Nové Mesto	533	537	483	518	538	442	442	456	487	500
Leopoldov	118	130	97	111	127	69	81	91	105	105
Levice	1 431	1 515	1 345	1 432	1 507	1 113	1 179	1 261	1 333	1 340

¹⁾ do roku 2015 bez obcí Gabčíkovo a Turany / Up to 2015 without municipalities Gabčíkovo a Turany

T 23-8. Právnické osoby v mestách
Legal persons in towns

pokračovanie

Continuation

Mestá Towns	Právnické osoby spolu Legal persons in total					z toho: podniky of which: enterprises				
	2013	2014	2015	2016	2017	2013	2014	2015	2016	2017
Levoča	392	417	256	280	331	183	203	192	212	248
Lipany	145	150	110	127	154	92	95	98	115	130
Liptovský Hrádok	280	295	236	245	282	186	199	211	219	241
Liptovský Mikuláš	1 776	1 892	1 574	1 712	1 859	1 325	1 424	1 463	1 586	1 617
Lučenec	1 419	1 517	1 151	1 229	1 353	1 039	1 125	1 076	1 133	1 169
Malacky	953	1 027	861	949	1 038	789	851	838	918	961
Martin	2 672	2 829	2 091	2 207	2 588	1 745	1 870	1 839	1 932	2 004
Medzev	56	64	42	43	48	27	35	35	35	36
Medzilaborce	213	222	106	115	124	90	96	78	78	82
Michalovce	1 505	1 618	1 477	1 633	1 775	1 149	1 247	1 392	1 529	1 615
Modra	471	507	390	428	483	358	389	368	398	422
Modrý Kameň	39	44	33	37	42	17	22	28	30	33
Moldava nad Bodvou	267	291	220	231	275	188	203	200	208	237
Myjava	365	379	314	337	378	276	284	288	308	318
Námestovo	394	416	373	418	469	283	292	340	379	410
Nemšová	225	242	169	183	212	173	183	154	164	174
Nitra	5 093	5 382	4 600	5 059	5 474	4 027	4 272	4 385	4 791	4 984
Nová Baňa	259	279	224	252	273	181	201	207	226	233
Nová Dubnica	403	422	324	366	391	297	311	295	334	346
Nováky	154	159	119	128	137	107	111	109	115	112
Nové Mesto nad Váhom	1 077	1 147	949	1 010	1 046	896	954	914	973	974
Nové Zámky	1 928	2 034	1 770	1 916	1 970	1 571	1 661	1 698	1 820	1 819
Partizánske	715	738	589	625	670	567	589	554	581	588
Pezinok	1 617	1 713	1 399	1 511	1 622	1 312	1 379	1 342	1 436	1 497
Piešťany	2 062	2 166	1 692	1 800	1 967	1 668	1 752	1 615	1 696	1 739
Podolíneč	64	70	48	51	63	32	37	42	45	49
Poltár	136	146	88	93	124	72	81	75	80	85
Poprad	2 759	2 957	2 350	2 521	2 785	2 065	2 231	2 152	2 297	2 383
Považská Bystrica	1 716	1 791	1 464	1 594	1 684	1 300	1 363	1 361	1 462	1 490
Prešov	5 230	5 569	4 469	4 811	5 180	4 083	4 378	4 205	4 478	4 607
Prievidza	1 865	1 969	1 612	1 740	1 761	1 351	1 439	1 484	1 595	1 591
Púchov	773	826	673	762	964	527	561	595	676	799
Rajec	171	193	148	155	173	107	126	137	143	144
Rajecké Teplice	95	112	88	103	118	69	81	81	94	100
Revúca	284	309	205	230	240	139	163	182	202	196
Rimavská Sobota	966	1 009	800	904	980	660	696	719	805	821
Rožňava	733	787	568	617	665	502	545	518	555	562
Ružomberok	1 159	1 236	987	1 054	1 101	828	891	905	947	948
Sabinov	325	346	272	310	355	221	237	253	287	311
Sečovce	193	205	154	173	194	125	135	139	151	156
Senec	1 050	1 140	1 004	1 127	1 231	855	924	952	1 063	1 137
Senica	961	1 003	788	885	935	744	780	741	825	834
Sereď	557	596	474	505	576	444	476	451	479	522
Skalica	734	767	618	692	750	579	607	578	645	672
Sládkovičovo	230	243	195	204	210	169	182	187	193	194
Sliac	200	221	167	177	209	141	156	156	164	180
Snina	589	622	425	452	488	344	368	382	400	405

T 23-8. Právnické osoby v mestách
Legal persons in towns

dokončenie

End of table

Mestá Towns	Právnické osoby spolu Legal persons in total					z toho: podniky of which: enterprises				
	2013	2014	2015	2016	2017	2013	2014	2015	2016	2017
Sobrance	152	160	115	121	134	94	97	100	103	106
Spišská Belá	147	169	109	115	144	72	90	99	103	114
Spišská Nová Ves	1 419	1 518	1 102	1 188	1 292	911	988	1 011	1 079	1 116
Spišská Stará Ves	59	63	33	33	40	22	26	27	27	28
Spišské Podhradie	102	110	69	73	89	41	47	53	58	59
Spišské Vlachy	73	78	45	48	61	28	31	35	38	40
Stará Ľubovňa	613	634	521	580	639	463	482	482	530	555
Stará Turá	321	333	275	299	301	255	266	262	280	272
Strážske	107	112	81	85	87	58	60	66	68	64
Stropkov	422	440	320	341	392	261	276	287	300	333
Stupava	581	644	535	614	675	444	506	515	587	614
Svätý Jur	290	307	228	260	305	209	224	220	244	263
Svidník	554	587	430	456	507	363	392	372	390	396
Svit	344	348	247	262	277	242	242	226	237	229
Šahy	302	330	235	253	249	235	251	222	236	219
Šaľa	1 034	1 093	914	985	1 051	771	822	809	869	880
Šamorín	804	840	667	754	807	672	700	638	705	732
Šaštín - Stráže	127	132	95	106	108	87	91	86	94	96
Štúrovo	955	1 077	971	1 207	1 305	860	974	945	1 180	1 248
Šurany	290	315	284	306	329	212	233	261	279	282
Tisovec	100	106	52	61	85	42	47	42	50	56
Tlmače	94	98	72	80	85	54	53	64	72	67
Topoľčany	1 130	1 199	990	1 040	1 076	900	940	915	949	961
Tornaľa	231	240	121	133	153	118	123	105	115	121
Trebišov	657	706	620	654	693	495	538	571	596	609
Trenčianske Teplice	169	177	144	164	186	121	127	132	148	153
Trenčín	4 157	4 338	3 499	3 774	3 951	3 209	3 350	3 194	3 419	3 455
Trnava	4 002	4 221	3 305	3 572	3 786	3 101	3 282	3 089	3 320	3 401
Trstená	205	239	188	206	225	129	156	164	177	186
Turany	133	140	96	100	111	74	81	85	88	83
Turčianske Teplice	283	302	211	233	243	173	189	194	208	210
Turzovka	177	184	140	158	174	123	128	127	144	145
Tvrdošín	246	263	226	240	256	186	196	206	215	217
Veľké Kapušany	192	207	131	143	157	97	110	107	116	118
Veľký Krtíš	651	681	480	602	655	475	500	444	555	593
Veľký Meder	348	376	271	295	312	300	323	257	276	277
Veľký Šariš	185	211	181	213	224	153	174	171	197	200
Vráble	333	367	276	301	325	227	245	253	269	287
Vranov nad Topľou	936	1 010	722	822	852	613	677	649	738	743
Vrbové	150	162	132	140	159	104	112	119	127	139
Vrútky	329	346	267	289	322	232	241	242	260	273
Vysoké Tatry	358	364	212	231	278	173	177	180	195	200
Zlaté Moravce	521	554	431	453	495	365	387	403	421	441
Zvolen	2 484	2 568	1 968	2 110	2 375	1 747	1 814	1 801	1 905	1 974
Žarnovica	178	199	166	190	204	112	129	144	166	169
Želiezovce	264	274	234	246	256	209	217	219	229	228
Žiar nad Hronom	819	869	694	777	828	480	524	548	619	628
Žilina	6 118	6 601	6 075	6 559	6 879	5 097	5 531	5 848	6 265	6 392

zdroj / Source: ŠÚ SR, DATAcube. (og3008rr)

T 23-9. Fyzické osoby - podnikatelia v mestách



Natural persons - entrepreneurs in towns

Mestá Towns	Fyzické osoby - podnikatelia spolu Natural persons - entrepreneurs in total					z toho: živnostníci of which: self-employed persons				
	2013	2014	2015	2016	2017	2013	2014	2015	2016	2017
Mestá spolu ¹⁾	222 930	214 191	192 978	197 302	196 362	204 432	193 848	178 528	181 878	180 752
Towns in total ¹⁾										
Bratislava - hl. m. SR	41 542	39 998	34 921	35 971	35 993	37 607	35 371	31 382	32 226	32 201
Bánovce nad Bebravou	1 334	1 245	1 176	1 205	1 169	1 245	1 148	1 100	1 129	1 088
Banská Bystrica	6 588	6 382	5 733	5 813	5 659	5 986	5 722	5 213	5 255	5 074
Banská Štiavnica	1 078	1 009	935	918	924	1 011	940	891	873	881
Bardejov	2 432	2 252	2 019	2 057	2 046	2 250	2 056	1 907	1 935	1 903
Bojnice	371	356	341	334	346	348	332	320	312	321
Brezno	1 621	1 554	1 470	1 500	1 496	1 500	1 425	1 378	1 395	1 384
Brezová pod Bradlom	349	319	301	321	338	338	308	289	308	324
Bytča	802	781	726	732	753	751	726	695	704	722
Čadca	2 052	1 989	1 787	1 848	1 843	1 934	1 858	1 710	1 765	1 760
Čierna nad Tisou	92	86	66	72	79	78	73	60	66	73
Detva	1 035	995	928	971	973	966	921	879	912	913
Dobšiná	219	224	196	194	201	190	184	170	169	171
Dolný Kubín	1 485	1 400	1 324	1 327	1 283	1 378	1 283	1 229	1 229	1 191
Dubnica nad Váhom	1 705	1 613	1 499	1 516	1 505	1 626	1 530	1 434	1 446	1 433
Dudince	101	101	93	99	106	89	86	81	88	96
Dunajská Streda	2 157	2 121	1 897	1 890	1 818	1 955	1 906	1 756	1 749	1 679
Fíľakovo	405	394	362	370	365	363	355	341	345	337
Gabčíkovo	-	-	377	377	386	-	-	359	358	368
Galanta	1 221	1 166	1 041	1 068	1 054	1 126	1 063	972	998	981
Gbely	370	344	318	312	311	357	330	307	302	298
Gelnica	377	357	322	320	304	356	335	311	310	294
Giraltovce	285	264	228	227	230	262	238	216	215	220
Handlová	912	854	759	769	771	858	798	719	730	731
Hanušovce nad Topľou	328	309	281	267	254	313	294	272	256	246
Hlohovec	1 398	1 355	1 260	1 271	1 266	1 301	1 255	1 181	1 184	1 183
Hnúšťa	311	347	331	322	309	281	314	312	304	289
Holíč	658	652	571	591	596	618	603	534	553	561
Hriňová	580	581	561	550	537	545	543	540	518	513
Humenné	2 186	2 090	1 882	1 903	1 886	1 981	1 875	1 734	1 746	1 734
Hurbanovo	518	484	417	424	426	439	408	385	391	384
Ilava	442	423	385	386	379	409	390	362	366	358
Jelšava	91	89	74	71	76	81	78	65	64	67
Kežmarok	1 218	1 154	1 037	1 054	1 033	1 135	1 065	981	991	969
Kolárovo	702	655	626	623	629	661	609	582	574	584
Komárno	2 913	2 804	2 511	2 550	2 490	2 647	2 521	2 346	2 363	2 297
Košice	14 190	13 559	12 048	12 216	12 209	12 600	11 834	10 880	10 955	10 926
Kráľovský Chlmec	334	325	293	283	264	298	285	258	250	228
Krásno nad Kysou	468	465	441	439	444	453	446	427	420	429
Kremnica	386	352	319	310	314	355	320	290	281	288
Kropachy	325	295	282	280	298	304	273	269	269	283
Krupina	554	545	506	519	515	483	465	457	472	472
Kysucké Nové Mesto	1 246	1 232	1 069	1 112	1 065	1 169	1 151	1 019	1 065	1 024
Leopoldov	212	206	206	211	214	205	199	203	207	209
Levice	2 947	2 909	2 764	2 927	2 912	2 652	2 593	2 550	2 700	2 690

¹⁾ do roku 2015 bez obcí Gabčíkovo a Turany / Since 2015 without municipalities Gabčíkovo and Turany

T 23-9. Fyzické osoby - podnikatelia v mestách
Natural persons - entrepreneurs in towns

pokračovanie

Continuation

Mestá Towns	Fyzické osoby - podnikatelia spolu <i>Natural persons - entrepreneurs in total</i>					z toho: živnostníci <i>of which: self-employed persons</i>				
	2013	2014	2015	2016	2017	2013	2014	2015	2016	2017
Levoča	849	798	762	799	789	758	707	698	728	724
Lipany	515	484	456	475	485	492	462	441	460	467
Liptovský Hrádok	564	586	481	480	468	503	518	439	440	434
Liptovský Mikuláš	2 442	2 450	2 128	2 155	2 137	2 256	2 241	1 966	1 980	1 965
Lučenec	1 731	1 704	1 517	1 538	1 473	1 515	1 474	1 354	1 369	1 304
Malacky	1 638	1 532	1 393	1 494	1 533	1 522	1 408	1 305	1 397	1 437
Martin	4 188	4 028	3 626	3 723	3 649	3 926	3 741	3 420	3 493	3 425
Medzev	96	112	107	112	113	90	106	101	106	107
Medzilaborce	393	359	315	328	312	363	327	293	303	290
Michalovce	2 506	2 340	2 121	2 148	2 112	2 242	2 072	1 927	1 936	1 904
Modra	807	795	715	733	716	748	732	669	681	670
Modrý Kameň	101	96	81	82	82	89	84	73	73	71
Moldava nad Bodvou	431	419	375	382	399	390	376	344	350	367
Myjava	890	839	801	797	791	839	788	762	752	745
Námestovo	888	889	843	898	879	832	826	790	841	825
Nemšová	381	346	294	291	291	361	324	277	273	274
Nitra	6 826	6 562	5 959	6 033	6 022	6 278	5 965	5 532	5 587	5 571
Nová Baňa	734	714	659	683	654	688	660	628	647	621
Nová Dubnica	738	701	650	647	634	701	663	619	609	593
Nováky	285	281	258	262	263	259	254	236	241	241
Nové Mesto nad Váhom	1 358	1 267	1 168	1 210	1 236	1 266	1 162	1 081	1 115	1 140
Nové Zámky	3 036	2 879	2 631	2 654	2 568	2 773	2 585	2 424	2 435	2 348
Partizánske	1 688	1 598	1 433	1 442	1 438	1 582	1 483	1 350	1 351	1 339
Pezinok	2 132	2 060	1 828	1 893	1 896	2 025	1 934	1 743	1 794	1 790
Piešťany	2 169	2 112	1 900	1 907	1 857	1 977	1 905	1 756	1 752	1 691
Podolíneč	295	267	243	244	239	278	251	235	237	232
Poltár	279	275	254	274	272	253	247	229	249	249
Poprad	4 005	3 808	3 378	3 455	3 433	3 632	3 415	3 151	3 213	3 173
Považská Bystrica	3 778	3 606	3 303	3 317	3 253	3 585	3 396	3 118	3 116	3 066
Prešov	6 492	6 183	5 531	5 665	5 650	5 987	5 632	5 165	5 269	5 235
Prievidza	3 546	3 338	3 124	3 108	3 062	3 313	3 089	2 943	2 927	2 879
Púchov	1 289	1 230	1 059	1 067	1 053	1 180	1 114	984	989	973
Rajec	408	393	362	369	386	394	375	348	355	368
Rajecké Teplice	234	239	218	233	249	218	223	208	221	235
Revúca	646	614	572	579	588	588	553	526	528	537
Rimavská Sobota	1 528	1 428	1 260	1 248	1 190	1 325	1 212	1 122	1 099	1 047
Rožňava	1 314	1 235	1 102	1 094	1 068	1 195	1 111	1 022	1 014	995
Ružomberok	1 995	1 955	1 768	1 828	1 850	1 828	1 766	1 651	1 703	1 715
Sabinov	871	836	785	784	796	835	797	756	753	766
Sečovce	447	436	388	406	414	418	406	368	379	391
Senec	1 633	1 568	1 385	1 421	1 465	1 553	1 463	1 301	1 338	1 386
Senica	1 395	1 323	1 199	1 233	1 221	1 269	1 194	1 108	1 139	1 125
Sereď	1 238	1 185	1 135	1 154	1 152	1 167	1 111	1 079	1 100	1 096
Skalica	926	891	821	847	874	857	812	762	780	801
Sládkovičovo	336	302	269	285	294	310	276	256	273	280
Sliac	383	380	359	354	350	341	335	335	327	319
Snina	1 404	1 339	1 231	1 235	1 227	1 313	1 239	1 177	1 176	1 168

T 23-9. Fyzické osoby - podnikatelia v mestách
Natural persons - entrepreneurs in towns

dokončenie

End of table

Mestá Towns	Fyzické osoby - podnikatelia spolu Natural persons - entrepreneurs in total					z toho: živnostníci of which: self-employed persons				
	2013	2014	2015	2016	2017	2013	2014	2015	2016	2017
Sobrance	289	285	250	252	263	247	242	224	226	238
Spišská Belá	460	449	420	397	398	444	436	411	385	386
Spišská Nová Ves	2 646	2 523	2 315	2 325	2 299	2 383	2 259	2 131	2 125	2 105
Spišská Stará Ves	208	192	177	186	178	193	177	169	174	165
Spišské Podhradie	216	212	200	209	204	189	183	180	188	187
Spišské Vlachy	244	233	198	208	200	221	208	179	190	182
Stará Ľubovňa	1 707	1 615	1 530	1 542	1 523	1 623	1 526	1 465	1 471	1 456
Stará Turá	596	566	513	507	497	551	518	491	482	468
Strážske	239	222	204	212	217	208	187	184	189	192
Stropkov	710	678	588	615	631	649	610	548	566	575
Stupava	870	829	753	767	774	825	774	706	713	721
Svätý Jur	456	442	400	403	410	432	414	384	384	387
Svidník	1 030	973	865	865	837	933	872	806	797	765
Svit	468	443	396	407	395	424	401	367	378	365
Šahy	467	441	381	395	400	419	391	351	364	372
Šaľa	1 646	1 618	1 472	1 505	1 492	1 540	1 499	1 388	1 412	1 399
Šamorín	1 144	1 083	970	954	963	1 092	1 024	930	910	914
Šaštín - Stráže	352	343	307	316	302	325	312	289	297	281
Štúrovo	740	735	645	658	686	681	671	600	604	644
Šurany	531	514	469	501	502	495	475	441	468	468
Tisovec	194	190	173	165	181	160	156	150	145	160
Tlmače	327	316	312	344	354	315	300	299	327	339
Topoľčany	2 015	1 939	1 699	1 748	1 773	1 830	1 733	1 557	1 597	1 606
Tornaľa	322	313	279	285	276	269	258	241	247	240
Trebišov	1 283	1 220	1 091	1 071	1 108	1 165	1 098	1 018	987	1 015
Trenčianske Teplice	301	284	251	257	278	278	261	234	240	258
Trenčín	4 312	4 144	3 701	3 742	3 720	3 968	3 793	3 420	3 442	3 417
Trnava	4 737	4 614	4 281	4 410	4 449	4 398	4 236	4 003	4 117	4 153
Trstená	703	689	648	656	656	666	650	617	624	629
Turany	-	-	256	276	294	-	-	242	260	275
Turčianske Teplice	526	502	465	482	487	498	469	441	456	463
Turzovka	599	584	536	534	546	577	558	517	516	530
Tvrdošín	726	723	650	651	656	693	686	627	628	637
Veľké Kapušany	417	417	384	384	381	374	377	362	362	358
Veľký Krtíš	930	873	781	757	736	858	793	728	703	676
Veľký Meder	684	648	598	635	638	635	597	568	602	603
Veľký Šariš	382	347	322	334	346	359	321	309	320	331
Vráble	634	621	588	599	630	581	566	559	571	595
Vranov nad Topľou	1 799	1 725	1 551	1 551	1 538	1 634	1 543	1 430	1 426	1 420
Vrbové	349	331	309	314	320	319	303	289	292	299
Vrútky	581	561	511	525	520	554	533	498	512	503
Vysoké Tatry	360	349	294	300	300	330	319	280	284	285
Zlaté Moravce	971	974	944	969	955	902	899	895	916	903
Zvolen	2 883	2 833	2 550	2 590	2 556	2 584	2 506	2 313	2 349	2 318
Žarnovica	513	484	481	480	454	492	460	461	458	427
Želiezovce	546	528	502	522	524	488	466	457	476	484
Žiar nad Hronom	1 448	1 337	1 226	1 195	1 188	1 312	1 192	1 143	1 109	1 091
Žilina	7 001	6 832	6 245	6 416	6 375	6 501	6 273	5 789	5 943	5 911

zdroj / Source: ŠÚ SR, DATAcube. (og3007rr)

T 23-10. Dokončené byty v mestách



Completed dwellings in towns

Mestá Towns	Dokončené byty Completed dwellings					Dokončené byty na 1000 obyvateľov Completed dwellings per 1000 inhabitants				
	2013	2014	2015	2016	2017	2013	2014	2015	2016	2017
Mestá spolu ¹⁾	6 486	6 603	7 283	6 528	7 613	2,2	2,3	2,5	2,2	2,6
Towns in total ¹⁾										
Bratislava - hl. m. SR	1 569	1 686	2 394	1 952	2 794	3,8	4,0	5,7	4,6	6,5
Bánovce nad Bebravou	10	60	12	6	16	0,5	3,2	0,6	0,3	0,9
Banská Bystrica	261	161	134	304	173	3,3	2,0	1,7	3,9	2,2
Banská Štiavnica	57	9	8	22	14	5,5	0,9	0,8	2,2	1,4
Bardejov	24	19	18	57	58	0,7	0,6	0,5	1,7	1,8
Bojnice	5	7	10	16	20	1,0	1,4	2,0	3,3	4,1
Brezno	15	14	10	22	18	0,7	0,7	0,5	1,0	0,9
Brezová pod Bradlom	6	4	4	1	4	1,2	0,8	0,8	0,2	0,8
Bytča	24	25	5	9	18	2,1	2,2	0,4	0,8	1,6
Čadca	23	22	40	26	50	0,9	0,9	1,6	1,1	2,1
Cierna nad Tisou	-	-	-	-	-	x	x	x	x	x
Detva	57	28	20	18	15	3,8	1,9	1,3	1,2	1,0
Dobšiná	0	0	1	1	1	0,0	0,0	0,2	0,2	0,2
Dolný Kubín	9	13	7	11	21	0,5	0,7	0,4	0,6	1,1
Dubnica nad Váhom	30	12	6	4	52	1,2	0,5	0,2	0,2	2,2
Dudince	2	-	3	-	2	1,4	x	2,1	x	1,4
Dunajská Streda	163	153	73	91	67	7,2	6,8	3,2	4,0	3,0
Fíľakovo	8	1	14	-	7	0,7	0,1	1,3	x	0,7
Gabčíkovo	20	9	10	14	5	3,7	1,7	1,9	2,6	0,9
Galanta	43	75	84	52	40	2,9	5,0	5,6	3,5	2,7
Gbely	13	29	5	17	6	2,5	5,6	1,0	3,3	1,2
Gelnica	2	4	4	4	3	0,3	0,6	0,7	0,7	0,5
Giraltovce	25	-	25	1	2	6,0	x	6,0	0,2	0,5
Handlová	6	2	3	2	2	0,3	0,1	0,2	0,1	0,1
Hanušovce nad Topľou	8	4	5	4	8	2,1	1,1	1,3	1,1	2,1
Hlohovec	19	20	14	40	96	0,8	0,9	0,6	1,8	4,4
Hnúšťa	2	2	3	5	3	0,3	0,3	0,4	0,7	0,4
Holíč	27	23	11	46	24	2,4	2,1	1,0	4,1	2,2
Hriňová	11	36	11	6	6	1,4	4,7	1,4	0,8	0,8
Humenné	61	55	20	39	8	1,8	1,6	0,6	1,1	0,2
Hurbanovo	7	9	6	7	3	0,9	1,2	0,8	0,9	0,4
Ilava	7	3	11	38	4	1,3	0,5	2,0	6,9	0,7
Jelšava	2	-	-	-	-	0,6	x	x	x	x
Kežmarok	43	36	4	37	16	2,6	2,2	0,2	2,2	1,0
Kolárovo	27	8	10	8	12	2,5	0,8	0,9	0,8	1,1
Komárno	4	14	21	20	6	0,1	0,4	0,6	0,6	0,2
Košice	626	410	550	346	687	2,6	1,7	2,3	1,4	2,9
Kráľovský Chlmec	6	4	1	5	1	0,8	0,5	0,1	0,7	0,1
Krásno nad Kysucou	14	7	11	16	13	2,0	1,0	1,6	2,3	1,9
Kremnica	2	14	3	2	1	0,4	2,5	0,5	0,4	0,2
Krupá	1	-	1	-	1	0,1	x	0,1	x	0,1
Krupina	45	27	13	18	15	5,6	3,4	1,6	2,3	1,9
Kysucké Nové Mesto	22	27	20	16	73	1,4	1,7	1,3	1,0	4,8
Leopoldov	16	14	3	25	22	3,9	3,4	0,7	6,0	5,3
Levice	78	50	47	102	19	2,3	1,5	1,4	3,0	0,6

¹⁾ do roku 2015 bez obcí Gabčíkovo a Turany / Since 2015 without municipalities Gabčíkovo and Turany

T 23-10. Dokončené byty v mestách
Completed dwellings in towns

pokračovanie

Continuation

Mestá Towns	Dokončené byty Completed dwellings					Dokončené byty na 1000 obyvateľov Completed dwellings per 1000 inhabitants				
	2013	2014	2015	2016	2017	2013	2014	2015	2016	2017
Levoča	16	36	8	14	5	1,1	2,4	0,5	0,9	0,3
Lipany	12	7	33	31	9	1,9	1,1	5,1	4,8	1,4
Liptovský Hrádok	3	73	4	6	3	0,4	9,6	0,5	0,8	0,4
Liptovský Mikuláš	42	43	25	29	66	1,3	1,4	0,8	0,9	2,1
Lučenec	12	54	133	34	17	0,4	1,9	4,7	1,2	0,6
Malacky	30	56	103	41	104	1,8	3,3	6,0	2,4	6,0
Martin	68	157	53	186	69	1,2	2,8	0,9	3,3	1,3
Medzev	2	1	2	1	5	0,5	0,2	0,5	0,2	1,1
Medzilaborce	1	24	-	24	-	0,1	3,6	x	3,6	x
Michalovce	20	72	35	33	63	0,5	1,8	0,9	0,8	1,6
Modra	7	18	10	17	14	0,8	2,0	1,1	1,9	1,6
Modrý Kameň	26	-	10	10	9	16,4	x	6,2	6,2	5,6
Moldava nad Bodvou	5	8	8	5	2	0,4	0,7	0,7	0,4	0,2
Myjava	12	10	37	7	8	1,0	0,8	3,1	0,6	0,7
Námestovo	10	20	11	6	5	1,3	2,5	1,4	0,8	0,6
Nemšová	31	18	48	21	25	4,9	2,9	7,6	3,3	3,9
Nitra	153	186	121	108	180	1,9	2,4	1,6	1,4	2,3
Nová Baňa	17	15	11	12	14	2,3	2,0	1,5	1,6	1,9
Nová Dubnica	8	44	57	59	32	0,7	3,9	5,1	5,3	2,9
Nováky	4	26	4	3	2	0,9	6,1	0,9	0,7	0,5
Nové Mesto nad Váhom	54	78	76	99	48	2,7	3,9	3,8	4,9	2,4
Nové Zámky	83	55	61	86	45	2,1	1,4	1,6	2,2	1,2
Partizánske	9	12	17	18	16	0,4	0,5	0,7	0,8	0,7
Pezinok	271	221	210	198	151	12,5	10,1	9,4	8,9	6,6
Piešťany	49	112	30	70	28	1,7	4,0	1,1	2,5	1,0
Podolíneč	4	-	-	3	3	1,2	x	x	0,9	0,9
Poltár	2	3	2	75	-	0,3	0,5	0,3	13,1	x
Poprad	183	63	44	62	61	3,5	1,2	0,8	1,2	1,2
Považská Bystrica	39	33	33	88	18	1,0	0,8	0,8	2,2	0,5
Prešov	154	130	172	176	130	1,7	1,4	1,9	2,0	1,5
Prievidza	39	9	30	69	52	0,8	0,2	0,6	1,5	1,1
Púchov	21	13	13	28	12	1,2	0,7	0,7	1,6	0,7
Rajec	21	74	4	8	25	3,6	12,6	0,7	1,4	4,3
Rajecké Teplice	9	21	11	5	9	3,1	7,1	3,7	1,7	3,0
Revúca	3	1	1	2	1	0,2	0,1	0,1	0,2	0,1
Rimavská Sobota	13	9	5	11	14	0,5	0,4	0,2	0,5	0,6
Rožňava	6	11	52	6	2	0,3	0,6	2,7	0,3	0,1
Ružomberok	19	26	65	14	37	0,7	0,9	2,4	0,5	1,4
Sabinov	48	11	14	19	27	3,8	0,9	1,1	1,5	2,1
Sečovce	3	5	5	28	3	0,4	0,6	0,6	3,3	0,4
Senec	159	125	125	106	134	9,0	6,9	6,8	5,8	7,0
Senica	18	30	37	33	36	0,9	1,5	1,8	1,6	1,8
Sereď	20	17	23	19	14	1,2	1,1	1,4	1,2	0,9
Skalica	26	33	81	93	84	1,8	2,2	5,5	6,3	5,6
Sládkovičovo	5	7	8	8	32	0,9	1,3	1,5	1,5	6,0
Sliac	1	8	3	6	7	0,2	1,6	0,6	1,2	1,4
Snina	37	11	11	11	10	1,8	0,5	0,5	0,5	0,5

T 23-10. Dokončené byty v mestách
Completed dwellings in towns

dokončenie

End of table

Mestá Towns	Dokončené byty Completed dwellings					Dokončené byty na 1000 obyvateľov Completed dwellings per 1000 inhabitants				
	2013	2014	2015	2016	2017	2013	2014	2015	2016	2017
Sobrance	4	1	6	6	4	0,7	0,2	1,0	1,0	0,6
Spišská Belá	53	35	61	5	12	8,2	5,4	9,2	0,8	1,8
Spišská Nová Ves	22	30	31	26	111	0,6	0,8	0,8	0,7	3,0
Spišská Stará Ves	1	1	2	3	-	0,4	0,4	0,9	1,3	x
Spišské Podhradie	14	6	1	2	1	3,4	1,5	0,2	0,5	0,2
Spišské Vlachy	1	1	1	5	4	0,3	0,3	0,3	1,4	1,1
Stará Ľubovňa	14	26	43	3	10	0,9	1,6	2,6	0,2	0,6
Stará Turá	18	3	8	20	8	1,9	0,3	0,9	2,2	0,9
Strážske	2	2	2	2	3	0,5	0,5	0,5	0,5	0,7
Stropkov	7	3	31	6	10	0,6	0,3	2,9	0,6	0,9
Štupava	110	245	283	152	164	11,2	24,3	27,2	14,6	14,5
Svätý Jur	49	17	8	29	8	9,1	3,1	1,5	5,3	1,4
Svidník	49	3	6	37	67	4,3	0,3	0,5	3,3	6,0
Svit	97	2	8	1	1	12,7	0,3	1,0	0,1	0,1
Šahy	6	2	-	-	7	0,8	0,3	x	x	1,0
Šaľa	30	36	44	43	60	1,3	1,6	1,9	1,9	2,7
Šamorín	141	55	77	89	57	10,9	4,2	5,9	6,8	4,3
Šaštín - Stráže	38	7	7	9	10	7,4	1,4	1,4	1,8	2,0
Štúrovo	7	11	11	4	20	0,7	1,0	1,0	0,4	1,9
Šurany	13	31	12	8	12	1,3	3,1	1,2	0,8	1,2
Tisovec	-	1	-	1	-	x	0,2	x	0,2	x
Tlmače	7	21	2	5	7	1,9	5,6	0,5	1,4	1,9
Topoľčany	30	47	65	12	17	1,1	1,8	2,5	0,5	0,7
Tornaľa	3	20	-	1	1	0,4	2,7	x	0,1	0,1
Trebišov	7	7	12	8	5	0,3	0,3	0,5	0,3	0,2
Trenčianske Teplice	5	-	25	7	1	1,2	x	6,0	1,7	0,2
Trenčín	152	164	169	93	123	2,7	2,9	3,0	1,7	2,2
Trnava	132	215	268	189	362	2,0	3,3	4,1	2,9	5,5
Trstená	8	6	11	10	7	1,1	0,8	1,5	1,3	0,9
Turany	12	12	5	10	7	2,8	2,8	1,2	2,3	1,6
Turčianske Teplice	21	8	2	9	10	3,2	1,2	0,3	1,4	1,6
Turzovka	10	3	5	5	3	1,3	0,4	0,7	0,7	0,4
Tvrdošín	16	14	35	28	8	1,7	1,5	3,8	3,0	0,9
Veľké Kapušany	8	3	2	5	2	0,9	0,3	0,2	0,5	0,2
Veľký Krtíš	5	1	72	1	1	0,4	0,1	5,8	0,1	0,1
Veľký Meder	13	16	8	10	28	1,5	1,8	0,9	1,1	3,2
Veľký Šariš	46	39	29	37	29	8,3	6,8	5,0	6,3	4,7
Vráble	10	53	27	15	39	1,1	6,0	3,1	1,7	4,5
Vranov nad Topľou	8	14	50	9	21	0,3	0,6	2,2	0,4	0,9
Vrbové	8	5	7	10	12	1,3	0,8	1,2	1,6	2,0
Vrútky	10	64	51	9	10	1,3	8,3	6,6	1,2	1,3
Vysoké Tatry	4	50	10	31	30	1,0	12,1	2,4	7,6	7,4
Zlaté Moravce	3	15	11	15	46	0,2	1,3	0,9	1,3	4,0
Zvolen	48	18	107	22	33	1,1	0,4	2,5	0,5	0,8
Žarnovica	3	43	3	6	6	0,5	6,7	0,5	0,9	0,9
Železovce	2	5	37	6	3	0,3	0,7	5,3	0,9	0,4
Žiar nad Hronom	-	48	4	x	5	x	2,4	0,2	x	0,3
Žilina	85	134	133	126	191	1,0	1,6	1,6	1,6	2,4

G 23-1. Obyvatelia miest Bratislavského kraja k 31.12. 2017
Population in towns of Bratislavský kraj as at Dec. 31, 2017

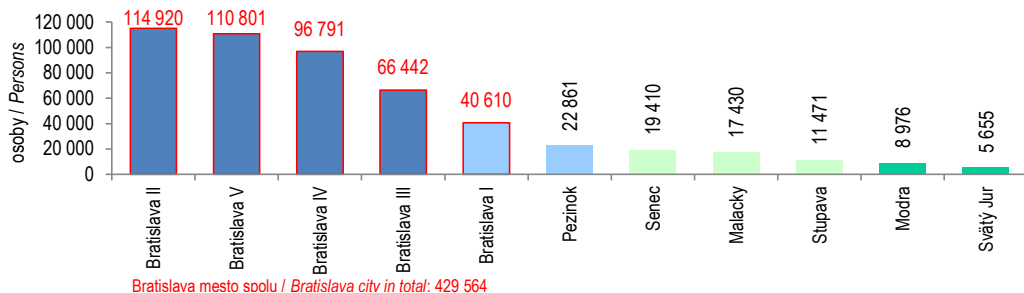

G 23-2. Obyvatelia miest Trnavského kraja k 31.12. 2017
Population in towns of Trnavský kraj as at Dec. 31, 2017

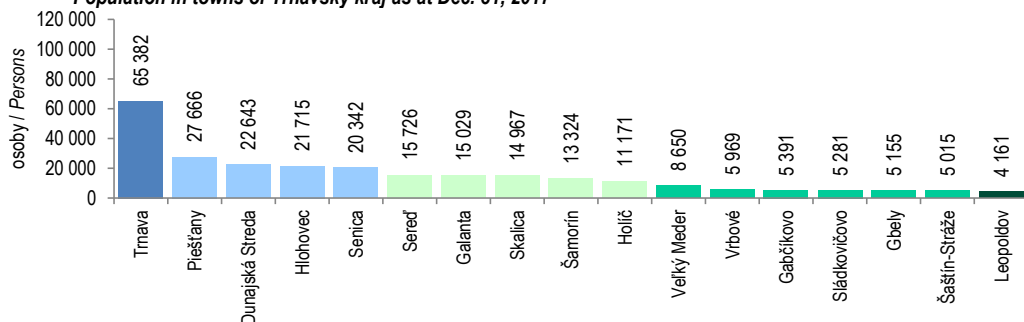

G 23-3. Obyvatelia miest Trenčianskeho kraja k 31.12. 2017
Population in towns of Trenčiansky kraj as at Dec. 31, 2017

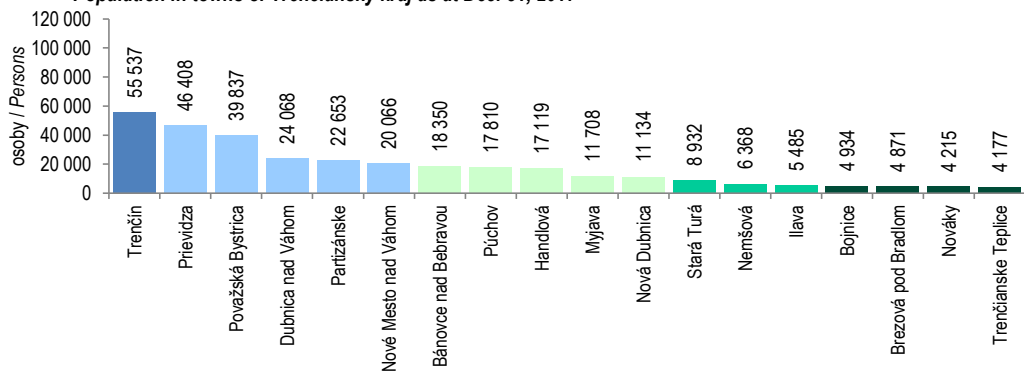

G 23-4. Obyvatelia miest Nitrianskeho kraja k 31.12. 2017
Population in towns of Nitriansky kraj as at Dec. 31, 2017

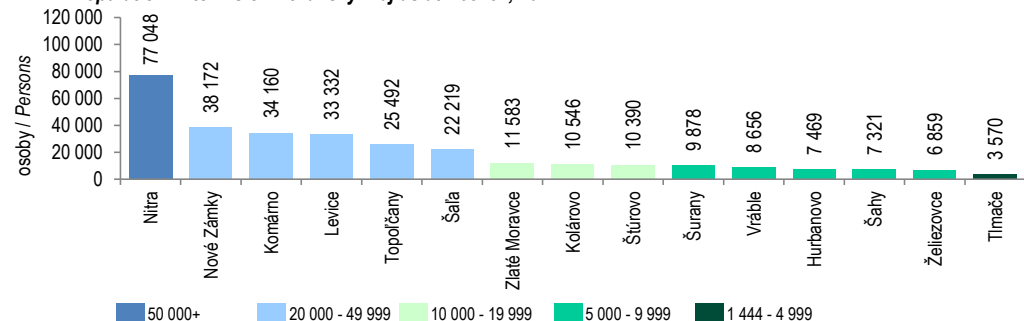

G 23-5. Obyvatelia miest Žilinského kraja k 31.12. 2017

Population in towns of Žilinský kraj as at Dec. 31, 2017

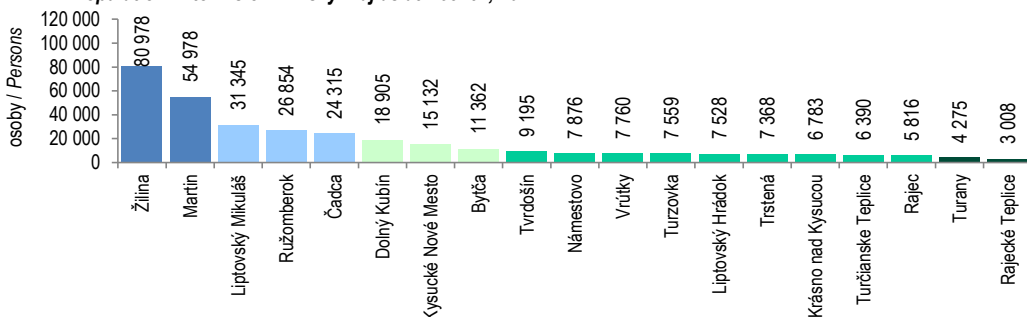

G 23-6. Obyvatelia miest Banskobystrického kraja k 31.12. 2017

Population in towns of Banskobystrický kraj as at Dec. 31, 2017

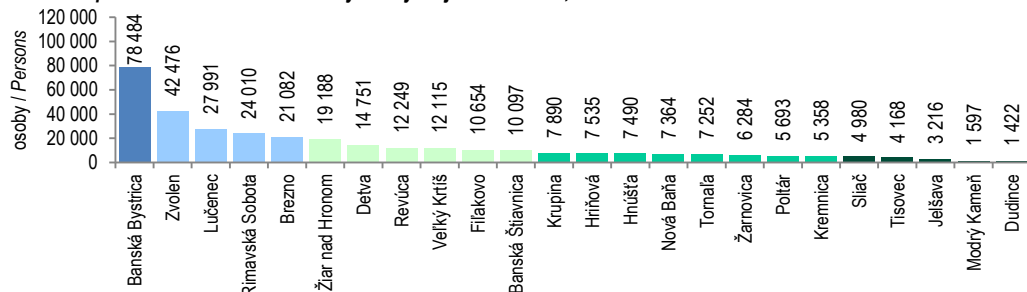

G 23-7. Obyvatelia miest Prešovského kraja k 31.12. 2017

Population in towns of Prešovský kraj as at Dec. 31, 2017

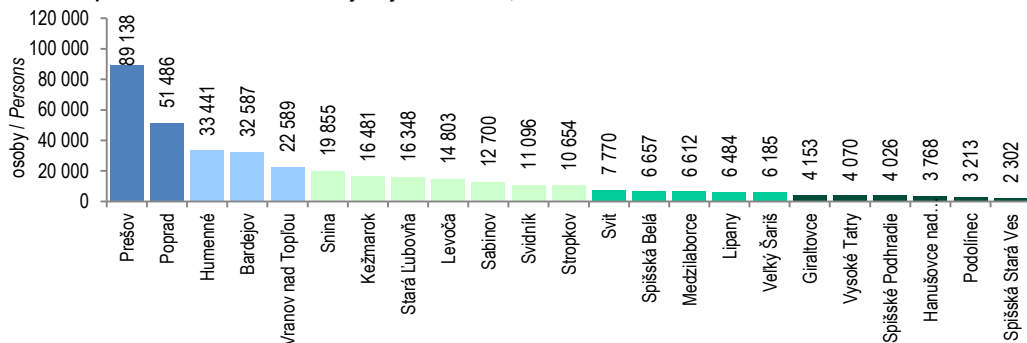

G 23-8. Obyvatelia miest Košického kraja k 31.12. 2017

Population in towns of Košický kraj as at Dec. 31, 2017

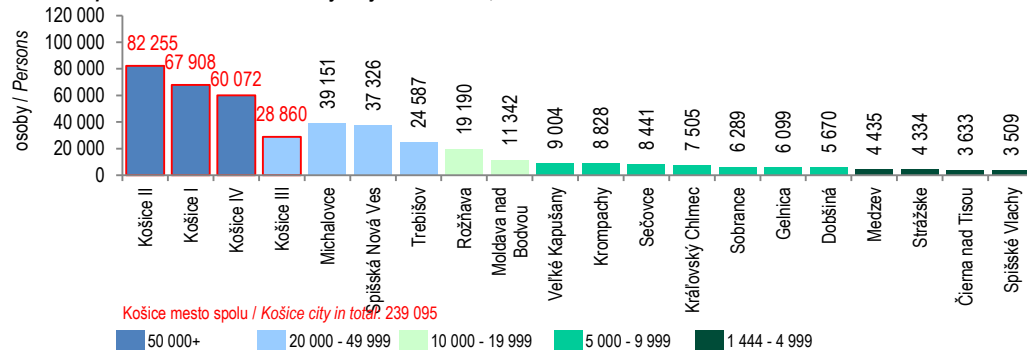

G 23-9. Živonarodení na 1000 obyvateľov kraja v roku 2017
Live-births per 1000 inhabitants of region in 2017

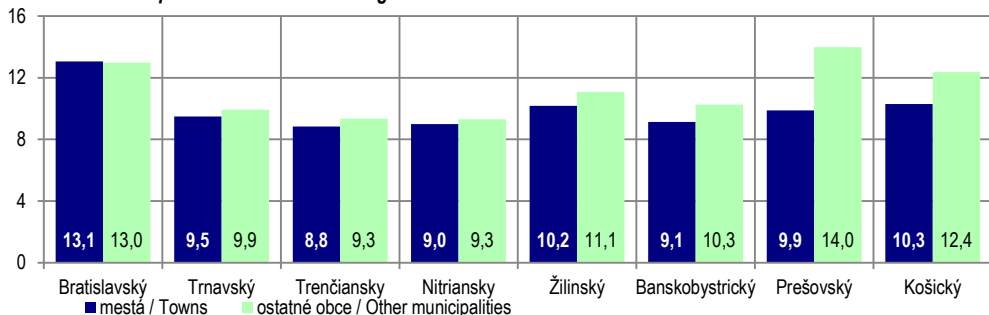

G 23-10. Prirodzený prírastok na 1000 obyvateľov kraja v roku 2017
Natural increase per 1000 inhabitants of region in 2017

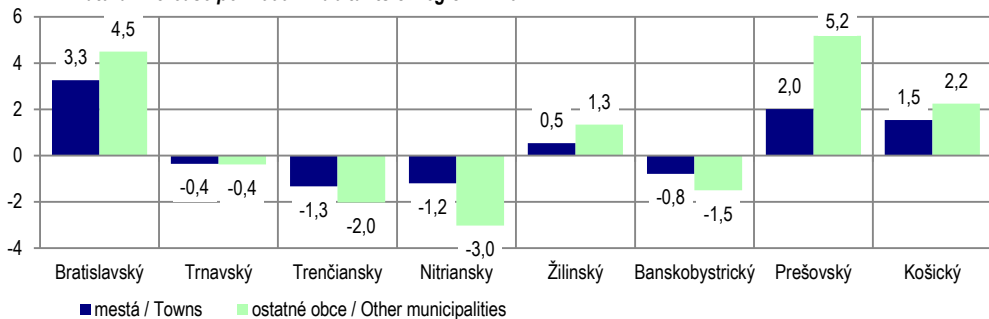

G 23-11. Saldo sťahovania na 1000 obyvateľov kraja v roku 2017
Net migration per 1000 inhabitants of region in 2017

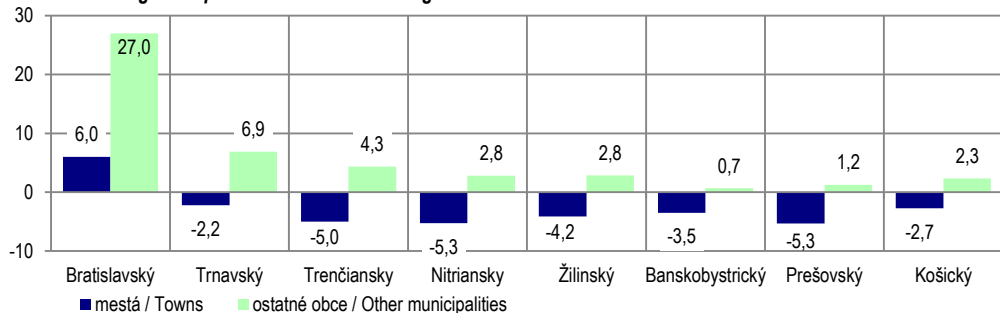

G 23-12. Celkový prírastok na 1000 obyvateľov kraja v roku 2017
Total increase per 1000 inhabitants of region in 2017

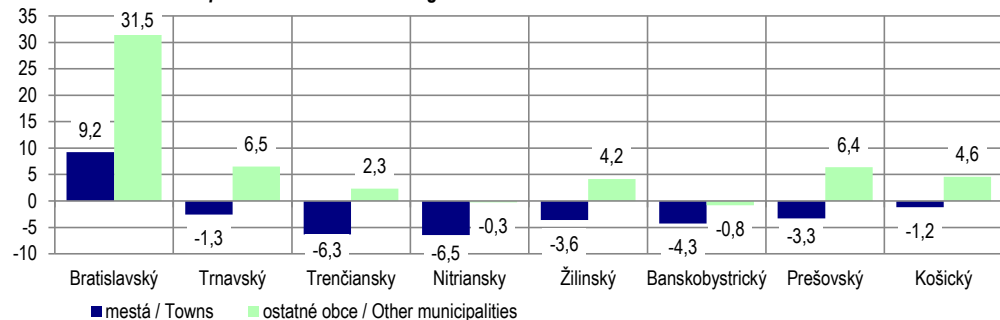

24

POROVNANIE
KRAJÍN EÚ

*COMPARISON
OF THE EU COUNTRIES*

Metodické vysvetlivky

Regionálna štatistika v rámci databázy Eurostatu New Cronos je dostupná v 13 tematických okruhoch. Obsahuje údaje prevažne na úrovni NUTS 2, niektoré súbory alebo tabuľky obsahujú aj údaje na úrovni NUTS 3. Údaje sú ukladané aktuálne podľa platnej verzie NUTS klasifikácie.

Dodávanie regionálnych údajov do Eurostatu vychádza z legislatívy EÚ alebo ich členské krajiny poskytujú dobrovoľne na základe džentlmenských dohôd. Vysvetlivky a metodologické poznámky k príslušným tabuľkám je možné nájsť v príručke Európskej regionálnej a mestskej štatistiky Reference Guide, ktorá je každý rok aktualizovaná a publikovaná na stránke Eurostatu.

Definície

Mediánový vek je vek, ktorý rozdeľuje populáciu na dve rovnako početné časti (polovica s nižším vekom a polovica s vyšším vekom ako je medián)

Definície ukazovateľov sú uvedené v príslušných kapitolách tejto publikácie alebo v príručke Reference Guide.

Zdroj údajov

Regionálne údaje sú uložené v Regio databáze v rámci General and Regional Statistics na stránke Eurostatu a sú šírené zdarma.

<http://ec.europa.eu/eurostat>

Methodological notes

The regional statistics held in the Eurostat's database New Cronos is available in 13 thematic domains. It comprises data predominately at the NUTS 2 level, some collections and tables within them also feature data at the NUTS 3 level. Data is stored currently by valid version of the NUTS classification.

Supply of the regional data to Eurostat is required by the EU legislation or countries supply it voluntarily under gentleman's agreements. Explanatory texts and methodology notes on the constituent tables can be found in the European Regional and Urban Statistics Reference Guide, which is updated every year and published at the Eurostat's webpage.

Definitions

Median age is the age that divides a population into two numerically equal groups - that is, half the people are younger than this age and half are older. It is a single index that summarizes the age distribution of a population

Definitions of indicators are given in the respective chapters of this publication or see Reference Guide.

Source

The regional statistical data is stored in Regio database, within the General and Regional Statistics theme at Eurostat's webpage and is disseminated free of charge.

T 24-1. Vybrané ukazovatele za regióny krajín EÚ



Selected indicators in regions of the EU countries

Krajina, vybraná oblasť NUTS 2 Country, Selected area NUTS 2	Rozloha (km ²) Surface area (km ²)	Hustota obyvateľstva (osoby/km ²) Population density (Pers./km ²)	Obyvateľstvo k 1.1. (osoby) Population as at 1.1. (Persons)	Medián. vek (roky) Median age (years)	Stredná dĺžka života (roky) Life expectancy (years)	Prírastok na 1000 obyvateľov Increase per 1000 inhab.			HDP (%) GDP (%) EU28 = 100 PPS/capita
						prírodný (%) Natural (%)	migračný (%) Migration (%)	celkom (%) Total (%)	
						2016	2016	2016	
European Union (EU28)	4 469 668	118	511 522 671	-	-	-	-	-	100
Austria AT	83 878	106	8 772 865	43,0	81,8	0,8	7,5	8,3	127
Belgium BE	30 666	372	11 351 727	41,5	81,5	1,2	2,4	3,6	118
Bulgaria BG	110 996	65	7 101 859	43,9	74,9	-6,0	-1,3	-7,3	49
Cyprus CY	9 253	92	854 802	37,4	82,7	4,7	2,9	7,6	83
Czech Republic CZ	78 871	137	10 578 820	41,9	79,1	0,5	1,9	2,4	88
Praha CZ01	496	2 627	1 280 508	41,1	80,6	2,2	8,1	10,3	182
Strední Čechy CZ02	10 929	124	1 338 982	41,1	79,2	1,5	7,5	9,1	80
Jihozápad CZ03	17 707	71	1 217 411	42,4	79,3	0,1	2,4	2,4	77
Severozápad CZ04	8 649	132	1 118 126	42,1	77,2	-1,0	-1,2	-2,3	63
Severovýchod CZ05	12 441	123	1 508 527	42,2	79,6	0,5	0,3	0,9	72
Jihovýchod CZ06	13 984	123	1 687 764	42,0	79,9	1,0	0,9	1,9	81
Strední Morava CZ07	9 235	134	1 217 623	42,5	78,9	-0,3	-1,2	-1,5	71
Moravskoslezsko CZ08	5 430	228	1 209 879	42,4	78,0	-0,9	-1,9	-2,8	75
Germany DE	357 569	233	82 521 653	45,9	81,0	-1,4	5,6	4,2	124
Denmark DK	42 925	136	5 748 769	41,6	80,9	1,5	5,7	7,2	124
Estonia EE	45 336	30	1 315 635	41,8	78,0	-1,0	0,8	-0,2	75
Greece EL	131 694	82	10 768 193	44,2	81,5	-2,4	1,0	-1,4	68
Spain ES	505 983	93	46 528 024	43,2	83,5	0,0	1,9	1,9	92
Finland FI	338 411	18	5 503 297	42,5	81,5	-0,2	3,1	2,9	109
France FR	638 475	106	66 989 083	41,4	82,7	2,8	1,0	3,9	104
Croatia HR	56 594	75	4 154 213	43,4	78,2	-3,4	-5,4	-8,7	60
Hungary HU	93 012	108	9 797 561	42,3	76,2	-3,2	-0,1	-3,4	67
Közép-Magyarország HU10	-	441	3 000 076	41,4	77,6	-2,1	4,1	2,0	102
Közép-Dunántúl HU21	11 086	99	1 056 097	42,6	76,0	-3,5	-0,8	-4,4	64
Nyugat-Dunántúl HU22	11 328	88	983 251	42,9	76,6	-3,8	3,1	-0,7	74
Dél-Dunántúl HU23	14 197	65	894 223	44,1	75,9	-5,0	-2,4	-7,4	44
Észak-Magyarország HU31	13 426	86	1 143 902	42,5	74,6	-3,9	-4,6	-8,5	45
Észak-Alföld HU32	17 723	85	1 468 088	41,4	75,6	-1,8	-2,5	-4,3	43
Dél-Alföld HU33	18 336	69	1 251 924	43,5	75,9	-5,0	-3,8	-8,8	48
Ireland IE	69 947	69	4 784 383	36,9	81,8	7,0	5,2	12,2	183
Italy IT	302 073	204	60 589 445	45,9	83,4	-2,3	1,1	-1,3	97
Lithuania LT	65 284	46	2 847 904	43,4	74,9	-3,7	-10,5	-14,2	75

T 24-1. Vybrané ukazovatele za regióny krajín EÚ

Selected indicators in regions of the EU countries

dokončenie

EUI 01
tab. 1

Krajina, vybraná oblasť NUTS 2 Country, Selected area NUTS 2		Rozloha	Hustota obyvateľstva (osoby/km ²)	Obyvateľstvo k 1.1. (osoby)	Medián. vek (roky)	Stredná dĺžka života (roky)	Prírastok na 1000 obyvateľov Increase per 1000 inhab.			HDP (%) GDP (%)
		Surface area (km ²)	Population density (Pers./km ²)	Population as at 1.1. (Persons)	Median age (years)	Life expectancy (years)	prírodn.	migračný	celkom	PKS/obyv EU28 = 100 PPS/capita
							(‰)	(‰)	(‰)	
							Natural (‰)	Migration (‰)	Total (‰)	
		2016	2016	2017	2017	2016	2016	2016	2016	
Luxembourg	LU	2 595	225	590 667	39,4	82,7	3,6	16,2	19,8	257
Latvia	LV	64 586	31	1 950 116	43,1	74,9	-3,4	-6,2	-9,6	65
Malta	MT	316	1 450	460 297	40,6	82,6	2,5	19,2	21,7	95
Netherlands	NL	37 378	498	17 081 507	42,5	81,7	1,4	4,6	6,0	128
Poland	PL	311 928	124	37 972 964	40,3	78,0	-0,2	0,3	0,2	68
Lódzkie	PL11 1)	18 219	137	2 471 620	42,0	76,5	-3,0	-0,1	-3,1	64
Mazowieckie	PL12 1)	35 559	151	5 341 484	40,0	78,4	0,9	2,5	3,4	109
Malopolskie	PL21	15 183	222	3 339 803	39,0	79,3	1,7	1,2	2,9	62
Slaskie	PL22	12 333	372	4 510 528	41,7	77,4	-1,4	-0,8	-2,2	71
Lubelskie	PL31 1)	25 123	85	2 112 787	40,3	78,2	-1,2	-1,5	-2,7	47
Podkarpackie	PL32 1)	17 846	118	2 084 722	39,2	79,2	0,6	0,0	0,6	48
Swietokrzyskie	PL33 1)	11 709	107	1 237 518	41,5	77,9	-2,7	-0,8	-3,5	49
Podlaskie	PL34 1)	20 187	58	1 156 947	40,5	78,4	-0,8	-0,9	-1,7	48
Wielkopolskie	PL41	29 826	117	3 457 473	39,0	78,0	1,7	0,2	1,9	75
Zachodniopomorskie	PL42	22 443	77	1 681 246	40,9	77,7	-0,8	-0,8	-1,7	57
Lubuskie	PL43	13 988	73	1 004 892	40,1	77,4	-0,2	0,0	-0,3	57
Dolnoslaskie	PL51	19 947	145	2 866 218	41,1	77,7	-1,1	1,6	0,6	76
Opolskie	PL52	9 412	102	950 710	41,8	78,2	-1,4	-0,5	-1,9	55
Kujawsko-Pomorskie	PL61	17 972	117	2 060 575	40,2	77,8	-0,3	-0,4	-0,7	56
Warminsko-Mazurskie	PL62	24 011	62	1 410 641	39,5	77,1	-0,4	-2,4	-2,9	49
Pomorskie	PL63	18 170	129	2 285 800	39,1	78,3	2,1	1,8	3,8	66
Portugal	PT	92 227	114	10 309 573	44,4	81,3	-2,3	-0,8	-3,1	77
Romania	RO	238 398	84	19 644 350	41,8	75,3	-2,9	-3,0	-5,9	58
Sweden	SE	447 424	24	9 995 153	40,8	82,4	2,7	11,9	14,5	123
Slovenia	SI	20 273	103	2 065 895	43,5	81,2	0,3	0,5	0,8	83
Slovakia	SK	49 035	112	5 435 343	39,8	77,3	1,0	0,7	1,7	77
Bratislavský kraj	SK01	2 053	316	641 892	40,1	78,9	3,6	9,9	13,5	184
Západné Slovensko	SK02	14 992	123	1 830 751	41,4	77,2	-1,2	0,4	-0,8	72
Stredné Slovensko	SK03	16 263	83	1 342 287	39,9	77,0	0,1	-1,0	-0,9	61
Východné Slovensko	SK04	15 727	103	1 620 413	37,6	77,2	3,0	-1,1	1,9	53
United Kingdom	UK	244 381	271	65 808 573	40,0	81,2	2,7	3,8	6,5	108

¹⁾ Rozloha v roku 2015 (pre NUTS 2013) / Surface area in 2015 (for NUTS 2013)

Eurostat; dátum aktualizácie

Eurostat; Date of update

17.12.2018

10.9.2018

10.9.2018

10.9.2018

10.9.2018

10.9.2018

10.9.2018

10.9.2018

9.4.2018

G 24-1. Priemerný vek (roky) v roku 2017
Median age (years) in 2017



G 24-2. Stredná dĺžka života (roky) v roku 2016
Life expectancy (years) in 2016

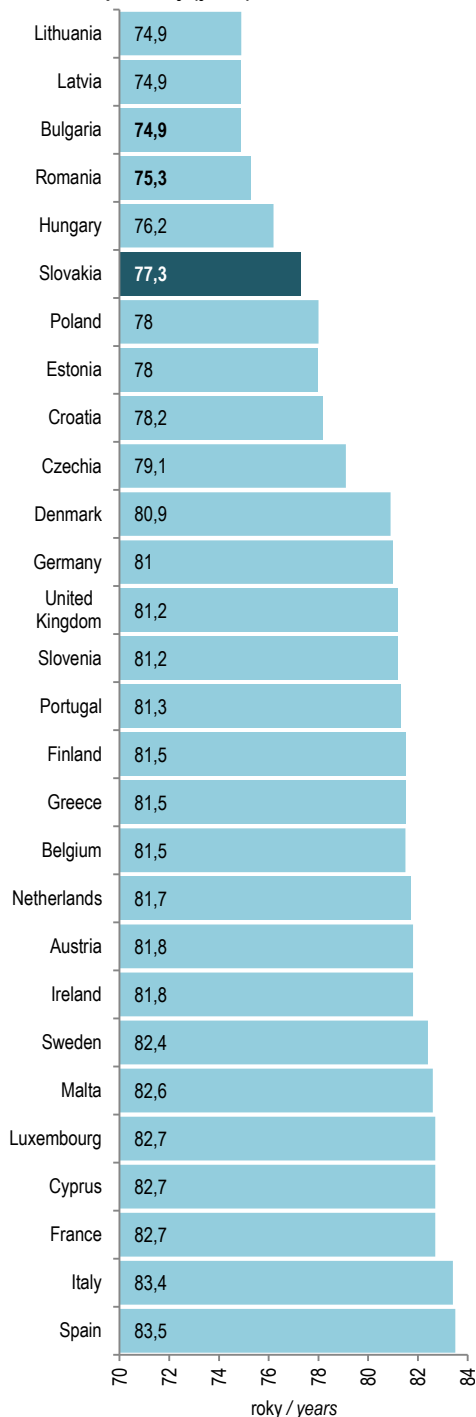

POROVNANIE KRAJÍN EÚ

COMPARISON OF THE EU COUNTRIES

G 24-3. Celkový prírastok obyv. (hrubá miera; ‰) v roku 2016
Total increase inhabitant (crude rate; ‰) in 2016

G 24-4. HDP na obyvateľa v PKS v roku 2016
GDP per capita in PPS in 2016

