

DIGITALES ARCHIV

ZBW – Leibniz-Informationszentrum Wirtschaft
ZBW – Leibniz Information Centre for Economics

Periodical Part

Statistik der Körperschaftsteuer ; 2012

Provided in Cooperation with:
Statistik Austria, Wien

Reference: Statistik der Körperschaftsteuer ; 2012 (2016).

This Version is available at:
<http://hdl.handle.net/11159/928>

Kontakt/Contact

ZBW – Leibniz-Informationszentrum Wirtschaft/Leibniz Information Centre for Economics
Düsternbrooker Weg 120
24105 Kiel (Germany)
E-Mail: [rights\[at\]zbw.eu](mailto:rights[at]zbw.eu)
<https://www.zbw.eu/econis-archiv/>

Standard-Nutzungsbedingungen:

Dieses Dokument darf zu eigenen wissenschaftlichen Zwecken und zum Privatgebrauch gespeichert und kopiert werden. Sie dürfen dieses Dokument nicht für öffentliche oder kommerzielle Zwecke vervielfältigen, öffentlich ausstellen, aufführen, vertreiben oder anderweitig nutzen. Sofern für das Dokument eine Open-Content-Lizenz verwendet wurde, so gelten abweichend von diesen Nutzungsbedingungen die in der Lizenz gewährten Nutzungsrechte.

<https://zbw.eu/econis-archiv/termsfuse>

Terms of use:

This document may be saved and copied for your personal and scholarly purposes. You are not to copy it for public or commercial purposes, to exhibit the document in public, to perform, distribute or otherwise use the document in public. If the document is made available under a Creative Commons Licence you may exercise further usage rights as specified in the licence.



Statistik der
KÖRPERSCHAFTSTEUER

Herausgegeben von STATISTIK AUSTRIA



Wien 2016

Auskünfte

Für schriftliche oder telefonische Anfragen steht Ihnen in der Statistik Austria der Allgemeine Auskunftsdienst unter der Adresse

Guglgasse 13
1110 Wien
Tel.: +43 (1) 711 28-7070
e-mail: info@statistik.gv.at
Fax: +43 (1) 715 68 28

zur Verfügung.

Herausgeber und Hersteller

STATISTIK AUSTRIA
Bundesanstalt Statistik Österreich
1110 Wien
Guglgasse 13

Für den Inhalt verantwortlich

Mag. Judith Falkinger
Tel.: +43 (1) 711 28-8124
e-mail: judith.falkinger@statistik.gv.at

Umschlagfoto

Cäcilia Bachmann

Kommissionsverlag

Verlag Österreich GmbH
1010 Wien
Bäckerstraße 1
Tel.: +43 (1) 610 77-0
e-mail: order@verlagoesterreich.at

ISBN 978-3-903106-21-5

Das Produkt und die darin enthaltenen Daten sind urheberrechtlich geschützt. Alle Rechte sind der Bundesanstalt Statistik Österreich (STATISTIK AUSTRIA) vorbehalten. Bei richtiger Wiedergabe und mit korrekter Quellenangabe „STATISTIK AUSTRIA“ ist es gestattet, die Inhalte zu vervielfältigen, verbreiten, öffentlich zugänglich zu machen und sie zu bearbeiten. Bei auszugsweiser Verwendung, Darstellung von Teilen oder sonstiger Veränderung von Dateninhalten wie Tabellen, Grafiken oder Texten ist an geeigneter Stelle ein Hinweis anzubringen, dass die verwendeten Inhalte bearbeitet wurden.

Die Bundesanstalt Statistik Österreich sowie alle Mitwirkenden an der Publikation haben deren Inhalte sorgfältig recherchiert und erstellt. Fehler können dennoch nicht gänzlich ausgeschlossen werden. Die Genannten übernehmen daher keine Haftung für die Richtigkeit, Vollständigkeit und Aktualität der Inhalte, insbesondere übernehmen sie keinerlei Haftung für eventuelle unmittelbare oder mittelbare Schäden, die durch die direkte oder indirekte Nutzung der angebotenen Inhalte entstehen. Korrekturhinweise senden Sie bitte an die Redaktion.

© STATISTIK AUSTRIA

Artikelnummer: 20-8140-12

Verkaufspreis: € 27,00 (inkl. CD-ROM)

Wien 2016

Vorwort

Die Körperschaftsteuer wird allgemein als die „Einkommensteuer der juristischen Personen“ bezeichnet. Diese Broschüre gibt Auskunft über den wirtschaftlichen Erfolg der Unternehmen im Jahr 2012. Der relativ große Abstand zwischen Veröffentlichungszeitpunkt und Berichtszeitraum ist darauf zurückzuführen, dass die Körperschaftsteuerstatistik auf von der Finanzverwaltung erlassenen Bescheiden aufbaut. Um hinreichend vollzählige Daten zur Verfügung zu haben, kann die Datenübernahme von der Finanzverwaltung erst dreieinhalb Jahre nach Ende des jeweiligen Berichtsjahres erfolgen, da die Veranlagung von Unternehmensgruppen und Körperschaften mit großem steuerpflichtigem Gewinn bzw. Verlust oft erst nach mehreren Jahren abgeschlossen ist.

Umfassende Tabellen über Gewinne bzw. Verluste und Bilanzkorrekturen, über das zu versteuernde Einkommen, die Körperschaftsteuer und die Abgabenschuld bzw. Gutschrift ergeben einen Überblick über das Einkommen juristischer Personen und ihre Besteuerung. Unterscheidungsmerkmale sind dabei Rechtsformen, Wirtschaftsbereiche sowie regionale Zugehörigkeit (Bundesländer und NUTS-Einheiten).

Zusätzlich zu den Gesamttabellen werden Steuer- und Nullfälle und – infolge der 2005 eingeführten Gruppenbesteuerung – Unternehmensgruppen gesondert ausgewiesen. Eine weitere Darstellung unterscheidet buchführungspflichtige von nicht-buchführungspflichtigen Körperschaften.

Ein Überblick über die gesetzlichen Bestimmungen sowie eine Analyse der Daten im Textteil ergänzen die Darstellung.

Auf der beigelegten CD-ROM sind neben der gesamten Publikation im PDF-Format auch alle Tabellen als Excel-Dateien enthalten.



Dr. Konrad Pesendorfer
Fachstatistischer Generaldirektor der STATISTIK AUSTRIA

Wien, im November 2016

Inhaltsverzeichnis

Zusammenfassung	13
1 Datenerhebung und -aufbereitung	17
1.1 Rechtsgrundlage der Statistik	17
1.2 Körperschaftsteuerrechtliche Begriffe	17
1.2.1 Arten der Steuerpflicht	17
1.2.2 Persönliche Steuerbefreiungen (§ 5 und § 6)	18
1.2.3 Sachliche Steuerbefreiungen	18
1.2.4 Ermittlung des Einkommens	18
1.2.5 Steuertarif.....	19
1.2.6 Mindestbesteuerung (§ 24 Abs. 4)	19
1.3 Die Gruppenbesteuerung (§ 9)	19
1.3.1 Gruppenmitgliedschaft	20
1.3.2 Ermittlung des Gruppenergebnisses.....	20
1.4 Aufarbeitung	22
1.4.1 Datenübernahme	22
1.4.2 Ergänzung von Datensätzen.....	22
1.4.3 Datenbestand.....	22
1.5 Bemerkungen zum Tabellenteil	23
1.5.1 Aufbau und Struktur der Tabellen.....	23
1.5.2 Berechnungsschema	24
1.5.3 Gliederungskriterien	25
1.6 Erhebungsmerkmale	27
1.6.1 Veranlagungsebene	27
1.6.2 Unternehmensebene.....	28
1.6.3 Bilanzmerkmale auf Unternehmensebene.....	29
2 Hauptergebnisse	36
2.1 Gesamtüberblick.....	36
2.2 Einkommensklassen.....	38
2.3 Rechtsformen	39
2.4 Wirtschaftsbereiche.....	42
2.5 Bundesländer	44
2.6 Unternehmensgruppen.....	46
2.6.1 Übersicht und Entwicklung	46
2.6.2 Regionale und wirtschaftliche Zuordnung	48

Übersichtstabellen

Übersicht 1: Anteil der Körperschaftsteuer am Einkommen nach Stufen des zu versteuernden Einkommens 2012	39
Übersicht 2: Anteile der Rechtsformen am Körperschaftsteueraufkommen 1960 bis 2012 in Prozent.....	40
Übersicht 3: Durchschnittliche Körperschaftsteuer nach Rechtsformen 2012.....	42
Übersicht 4: Durchschnittliche Körperschaftsteuer nach Wirtschaftsbereichen 2012	43
Übersicht 5: Anzahl Gruppenangehörige 2005 bis 2012	46
Übersicht 6: Rechtsformen von Gruppenangehörigen und einzelveranlagte Körperschaften 2012	47
Übersicht 7: Haupterhebungsmerkmale der Gruppen 2005 bis 2012.....	47
Übersicht 8: Ausländische Verluste 2005 bis 2012	48
Übersicht 9: Anteil von kleinen Gruppen mit einheitlichem ÖNACE-Code nach Gruppengröße 2012	49
Übersicht 10: Anteil des durch den ÖNACE-Code repräsentierten Absolutbetrags des Einkommens nach Gruppengröße 2012.....	50

Grafiken

Grafik 1 Einzel- und Gruppenveranlagungen 2012	37
Grafik 2 Veranlagungs- und Unternehmensebene 2012.....	37

Texttabellen

Tabelle 1: Haupterhebungsmerkmale der Körperschaftsteuerstatistik 2002 bis 2012.....	36
Tabelle 2: Haupterhebungsmerkmale nach Stufen des zu versteuernden Einkommens 2012.....	38
Tabelle 3: Haupterhebungsmerkmale nach Stufen des zu versteuernden Einkommens (Veränderungen 2011 zu 2012)	38
Tabelle 4: Haupterhebungsmerkmale nach Stufen des zu versteuernden Einkommens und Veranlagungsart 2012.....	39
Tabelle 5: Haupterhebungsmerkmale nach Rechtsformen 2012	40
Tabelle 6: Haupterhebungsmerkmale nach Rechtsformen (Veränderungen 2011 zu 2012).....	41
Tabelle 7: Haupterhebungsmerkmale nach Rechtsformen und Steuer-/Nullfall 2012.....	41
Tabelle 8: Haupterhebungsmerkmale nach Wirtschaftsbereichen 2012.....	42
Tabelle 9: Haupterhebungsmerkmale nach Wirtschaftsbereichen und Steuer-/Nullfall 2012.....	44
Tabelle 10: Haupterhebungsmerkmale nach Wirtschaftsbereichen und Veranlagungsart 2012	44
Tabelle 11: Haupterhebungsmerkmale nach Bundesländern 2012.....	45
Tabelle 12: Haupterhebungsmerkmale nach Bundesländern (Veränderungen 2011 zu 2012).....	45
Tabelle 13: Haupterhebungsmerkmale nach Bundesländern und Veranlagungsart 2012	46
Tabelle 14: Positives Einkommen nach Stufen des festgestellten Einkommens und Feststellungsart 2012.....	47
Tabelle 15: Verlustabzug nach Veranlagungsart 2005 bis 2012	48
Tabelle 16: Anzahl Gruppenangehörige nach Bundesländern 2012.....	49
Tabelle 17: Haupterhebungsmerkmale nach Wirtschaftsbereichen und Feststellungsart 2012	50
Tabelle 18: Haupterhebungsmerkmale nach Wirtschaftsbereichen und Veranlagungs- bzw. Feststellungsart 2012.....	51

Tabellenteil**1. Veranlagungsebene****Gesamt**

1.1. Veranlagungen insgesamt	56
1.2. Steuerfälle (Tarifbesteuerung)	60
1.3. Nullfälle (Mindestbesteuerung)	64
1.4. Einzelveranlagungen	68
1.5. Gruppenveranlagungen	72

ÖNACE-Abteilungen nach ÖNACE 2008

1.6.A-B Veranlagungen insgesamt nach ÖNACE-Abteilungen	76
1.7.A-B Steuerfälle (Tarifbesteuerung) nach ÖNACE-Abteilungen	84
1.8.A-B Nullfälle (Mindestbesteuerung) nach ÖNACE-Abteilungen	92

ÖNACE-Gruppen nach ÖNACE 2008

1.9.A-E Veranlagungen insgesamt nach ÖNACE-Gruppen	100
--	-----

NUTS-Regionen

1.10. Veranlagungen insgesamt nach NUTS-Regionen	120
1.11. Steuerfälle (Tarifbesteuerung) nach NUTS-Regionen	124
1.12. Nullfälle (Mindestbesteuerung) nach NUTS-Regionen	128

Rechtsformen und Einkommensstufen

1.13.A-B Veranlagungen insgesamt nach Rechtsformen und Einkommensstufen	132
---	-----

2. Unternehmensebene**Gesamt**

2.1. Körperschaften insgesamt	142
2.2. Steuerfälle (Tarifbesteuerung)	144
2.3. Nullfälle (Mindestbesteuerung)	146
2.4. Gruppenfälle	148

ÖNACE-Abteilungen nach ÖNACE 2008

2.5.A-B Körperschaften insgesamt nach ÖNACE-Abteilungen	150
2.6.A-B Steuerfälle (Tarifbesteuerung) nach ÖNACE-Abteilungen	154
2.7.A-B Nullfälle (Mindestbesteuerung) nach ÖNACE-Abteilungen	158
2.8.A-B Gruppenfälle nach ÖNACE-Abteilungen	162

NUTS-Regionen

2.9. Körperschaften insgesamt nach NUTS-Regionen	166
2.10. Steuerfälle (Tarifbesteuerung) nach NUTS-Regionen	168
2.11. Nullfälle (Mindestbesteuerung) nach NUTS-Regionen	170
2.12. Gruppenfälle nach NUTS-Regionen	172

Rechtsformen und Einkommensstufen

2.13.A-B Körperschaften insgesamt nach Rechtsformen und Einkommensstufen	174
--	-----

Buchführungspflichtige Körperschaften

2.14. Buchführungspflichtige Körperschaften insgesamt	178
2.15. Buchführungspflichtige Steuerfälle (Tarifbesteuerung)	182
2.16. Buchführungspflichtige Nullfälle (Mindestbesteuerung)	186
2.17. Buchführungspflichtige Gruppenfälle	190

Nichtbuchführungspflichtige Körperschaften

2.18. Nichtbuchführungspflichtige Körperschaften insgesamt	194
--	-----

Beschränkt steuerpflichtige Körperschaften

2.19. Beschränkt Körperschaftsteuerpflichtige Körperschaften insgesamt	198
--	-----

Abkürzungen und Zeichenerklärung

Abkürzungen

Abs.	Absatz
AG	Aktiengesellschaft
ang	anderweitig nicht genannt
AVOG	Abgabenverwaltungsorganisationsgesetz
BAO	Bundesabgabenordnung
BGBI.Nr.	Bundesgesetzblatt Nummer
bzw.	beziehungsweise
EH	Einzelhandel
Erbr. v.	Erbringung von
Erz.	Erzeugung
ESTG	Einkommensteuergesetz
H. v.	Herstellung von
gem.	gemäß
Ges.betr.	Gesamtbetrag
GmbH	Gesellschaft mit beschränkter Haftung
GH	Großhandel
iSd	im Sinne des
iVm	in Verbindung mit
KEST	Kapitalertragsteuer
KöSt	Körperschaftsteuer
KStG	Körperschaftsteuergesetz
lt.	laut
m.	mit
NUTS	Europäische Systematik der Gebietseinheiten für die Statistik
o.	ohne
ÖNACE	Österreichische Systematik der Wirtschaftstätigkeiten
u.	und
v.	von
Z	Ziffer
Zl.	Zahl

Zeichenerklärung

-	Zahlenwert ist gleich Null
0	Zahlenwert ist von Null verschieden, aber kleiner als die Hälfte der ausgewiesenen Einheit
G	Zahlenwert wird nicht veröffentlicht, da weniger als 3 Meldeeinheiten direkt oder indirekt dazu beitragen („geheim“)



Allgemeine Anmerkungen

Bei der Körperschaftsteuerstatistik handelt es sich um eine Vollerhebung mit sekundärstatistischem Charakter. Es werden die Steuerdaten der Finanzverwaltung ausgewertet.

Der Körperschaftsteuer unterliegen die Einkommen juristischer Personen. Im Rahmen der Gruppenbesteuerung können bei Unternehmensgruppen auch Verluste ausländischer Körperschaften bei der Gewinnermittlung berücksichtigt werden. Der Steuersatz beträgt 25%, wobei aber für bestimmte Rechtspersonlichkeiten Steuerbefreiungen bzw. -ermäßigungen vorgesehen sind.

Die Darstellung der Ergebnisse erfolgt getrennt nach Steuer- und Nullfällen, nach einzelveranlagten Unternehmen und Gruppenveranlagungen, sowie nach buch- und nichtbuchführungspflichtigen Körperschaften. Zudem werden die Ergebnisse nach Einkommensstufen, Rechtsformen, Wirtschaftsbereichen und regional nach Bundesländern und NUTS-Einheiten gegliedert dargestellt.

Ergebnisse für das Jahr 2012

Im Jahr 2012 wurden 129.014 Veranlagungen durchgeführt, damit stieg die Anzahl im Vergleich zum Vorjahr um 2,8%. In 97,3% aller Fälle handelte es sich dabei um einzelne Körperschaften, in nur 2,7% der Fälle, oder 3.471 Mal, erfolgte die Veranlagung für eine Unternehmensgruppe. Das Verhältnis zwischen Steuer- und Nullfällen veränderte sich im Vergleich zum Vorjahr kaum, der Anteil der Steuerfälle lag bei 60,6%.

Das zu versteuernde Einkommen betrug 25.697 Mio. € und damit um 2.806 Mio. € oder 12,3% mehr als im Jahr 2011. Insgesamt brachten die veranlagten Körperschaften im Jahr 2012 6.546 Mio. € an Körperschaftsteuer auf. Damit stieg das Steueraufkommen um 12,1% an.

Trotz des geringen zahlenmäßigen Anteils der Unternehmensgruppen von unter 3% erbrachten diese 40,9% (10.517 Mio. €) des gesamten zu versteuernden Einkommens. In dieser Summe bereits berücksichtigt sind 309 Mio. € an Verlusten ausländischer Gruppenmitglieder. 2.639 Mio. € an Körperschaftsteuer entfielen auf Unternehmensgruppen, das waren 40,3%.

Wie die Jahre zuvor zeigte sich auch im Jahr 2012 eine deutliche Konzentration des Körperschaftsteueraufkommens auf die einkommensstärksten Unternehmen bzw. Unternehmensgruppen. So trugen die 2,3% der Veranlagungsfälle mit einem Einkommen von über 1 Mio. € 73,3% des gesamten Steueraufkommens. Auf der anderen Seite entfielen auf die 74,8% der Veranlagungsfälle mit keinem oder weniger als 40.000 Euro zu versteuerndem Einkommen nur 3,6% der geleisteten Körperschaftsteuer.

Den zahlenmäßig weitaus größten Anteil an Veranlagungen hatten mit 86,0% die Gesellschaften mit beschränkter Haftung. Dennoch erbrachten sie nur knapp die Hälfte des Körperschaftsteueraufkommens (48,0%). Die Aktiengesellschaften hatten zwar nur einen Anteil von 0,6% an den Veranlagungsfällen, trugen aber 5,0% zum Steueraufkommen bei.

Während der primäre Sektor im Jahr 2012 auf 1,0% der Veranlagungsfälle und 1,0% des Körperschaftsteueraufkommens kam, erbrachten die 19,2% der Veranlagungsfälle des sekundären Sektors rund 36,0% des Steueraufkommens. Die Unternehmen, die dem Dienstleistungssektor angehörten (das waren 79,8%), trugen 63,0% zum Körperschaftsteueraufkommen bei.

Aus regionaler Sicht – bei Unternehmensgruppen und Unternehmen mit mehreren Standorten erfolgt die Veranlagung am Sitz des Gruppenträgers bzw. der Geschäftsleitung – war Wien wie auch in den vergangenen Jahren das gewichtigste Bundesland (30,6% der Veranlagungsfälle und 38,2% des Körperschaftsteueraufkommens). Deutlich dahinter lagen Niederösterreich und Oberösterreich mit 14,8% bzw. 13,8% der Veranlagungsfälle. Das kleinste Bundesland Burgenland wies auch die geringsten Anteile bei den Veranlagungsfällen (2,6%) und beim Steueraufkommen (1,1%) auf.



1 Datenerhebung und -aufbereitung

1.1 Rechtsgrundlage der Statistik

Die rechtliche Grundlage für die statistische Auswertung der Körperschaftsteuerveranlagung ist die Verordnung der Bundesministerin für Finanzen, des Bundesministers für Arbeit, Soziales und Konsumentenschutz und des Bundesministers für Wirtschaft, Familie und Jugend über die Statistik der Lohn-, Einkommen-, Umsatz- und Körperschaftsteuer sowie Transferzahlungen (Steuerstatistik-Verordnung), BGBl. II Nr. 252/2011 (Steuerstatistik-Verordnung), mit der statistische Erhebungen über die Lohn-, Einkommen-, Umsatz- und Körperschaftsteuer sowie über Transferzahlungen angeordnet wurden.

Die Besorgung dieser Bundesstatistik, welche im Wesentlichen die Aufarbeitung, Auswertung und Veröffentlichung umfasst, obliegt nach dem Bundesstatistikgesetz 2000¹ der Statistik Austria als Rechtsnachfolger des Österreichischen Statistischen Zentralamts.

1.2 Körperschaftsteuerrechtliche Begriffe

Die gesetzliche Grundlage für die Erhebung der Körperschaftsteuer bildet ab der Veranlagung für das Jahr 1989 das Körperschaftsteuergesetz 1988 (KStG)². Außerdem finden steuerrechtliche Bestimmungen des Einkommensteuergesetzes (EStG)³ und einschlägiger Nebengesetze Anwendung. Die für die statistische Auswertung wichtigsten Bestimmungen dieser Gesetze werden im Folgenden erläutert.

1.2.1 Arten der Steuerpflicht

Das Körperschaftsteuergesetz unterscheidet zwischen unbeschränkter (sämtliche Einkünfte umfassender) und beschränkter (nur bestimmte Einkünfte umfassender) Steuerpflicht.

Unbeschränkt körperschaftsteuerpflichtig sind folgende Körperschaften, die ihre Geschäftsleitung oder ihren Sitz im Inland haben (§ 1 Abs. 2):

- Juristische Personen des privaten Rechts:
 - Kapitalgesellschaften (Aktiengesellschaften, Gesellschaften mit beschränkter Haftung)
 - Erwerbs- und Wirtschaftsgenossenschaften
 - Versicherungsvereine auf Gegenseitigkeit
 - Sonstige juristische Personen des privaten Rechts
- Betriebe gewerblicher Art von Körperschaften des öffentlichen Rechts (§ 2)
- Nichtrechtsfähige Personenvereinigungen, Anstalten, Stiftungen und andere Zweckvermögen (§ 3)

Die unbeschränkte Steuerpflicht erstreckt sich auf alle in- und ausländischen Einkünfte iSd § 2 EStG 1988.

Beschränkt körperschaftsteuerpflichtig sind (§ 1 Abs. 3):

- Körperschaften, die im Inland weder ihre Geschäftsleitung noch ihren Sitz haben. Als solche gelten:
 - Körperschaften, Personenvereinigungen und Vermögensmassen, die einer inländischen juristischen Person vergleichbar sind
 - Nichtrechtsfähige Personenvereinigungen, Anstalten, Stiftungen und andere Zweckvermögen

1) BGBl. I Nr.163/1999.

2) BGBl. I Nr.401/1988 in der für das Veranlagungsjahr geltenden Fassung. Paragraphen, die im Folgenden ohne weiteren Zusatz zitiert werden, beziehen sich auf dieses Gesetz.

3) BGBl. I Nr.400/1988 in der für das Veranlagungsjahr geltenden Fassung.

- Inländische Körperschaften des öffentlichen Rechts mit Einkünften bei denen die Steuer durch Steuerabzug erhoben wird
- Körperschaften, soweit sie nach § 5 von der Körperschaftsteuerpflicht befreit sind, mit ihren in- und ausländischen Einkünften aus bestimmten Geldanlagen

Für unbeschränkt Steuerpflichtige ist lt. § 58 der Bundesabgabenordnung (BAO)⁴ jenes Finanzamt örtlich zuständig, in dessen Bereich sich der Ort der Geschäftsleitung bzw. der Sitz befindet, sofern lt. § 8 des Abgabenverwaltungsorganisationsgesetzes (AVOG)⁵ die Zuständigkeit nicht auf ein Finanzamt mit erweitertem Aufgabenkreis übergeht. Für beschränkt Steuerpflichtige ist das Finanzamt örtlich zuständig, in dessen Bereich sich die wertvollste Steuerquelle befindet.

1.2.2 Persönliche Steuerbefreiungen (§ 5 und § 6)

Von der unbeschränkten Körperschaftsteuerpflicht sind u.a. befreit:

- Staatliche Monopolbetriebe, soweit sie nicht in eine privatrechtliche Form gekleidet sind
- Kreditinstitute im Sinne des Bankwesengesetzes unter bestimmten Voraussetzungen (u.a. keine Gewinnerzielungsabsicht)
- Beteiligungsfondsgesellschaften
- Personengemeinschaften in den Angelegenheiten der Bodenreform
- Körperschaften, die ausschließlich und unmittelbar kirchlichen, gemeinnützigen oder mildtätigen Zwecken dienen
- Pensions- und Unterstützungs- und Mitarbeitervorsorgekassen unter bestimmten Voraussetzungen
- Kleine Versicherungsvereine
- Erwerbs- und Wirtschaftsgenossenschaften im ländlichen Bereich (z.B. Winzer- oder Molkereigenossenschaften)
- Gemeinnützige Bauvereinigungen
- Privatstiftungen
- Betriebe gewerblicher Art von Körperschaften öffentlichen Rechts unter bestimmten Voraussetzungen
- Berufsvereinigungen unter bestimmten Voraussetzungen
- Mittelstandsfinanzierungsgesellschaften

1.2.3 Sachliche Steuerbefreiungen

Ist eine unbeschränkt steuerpflichtige Kapitalgesellschaft am Grund- oder Stammkapital einer anderen Kapitalgesellschaft unmittelbar beteiligt, so bleiben die auf die Beteiligung entfallenden Gewinnanteile bei der empfangenden Gesellschaft außer Ansatz (§ 10, Schachtelprivileg)⁶.

Weiters bleiben auch alle Einlagen und Beiträge bei der Einkommensermittlung der Körperschaft außer Ansatz, wenn diese Vermögenszugänge von Personen in ihrer Eigenschaft als Gesellschafter, Mitglieder oder in ähnlicher Eigenschaft (Mitgliedsbeiträge) geleistet werden (§ 8 Abs. 1).

1.2.4 Ermittlung des Einkommens

Das Einkommen ist der Gesamtbetrag der Einkünfte aus den im § 2 Abs. 3 des Einkommensteuergesetzes beschriebenen Einkunftsarten (ausgeschlossen sind Einkünfte aus nichtselbständiger Arbeit) nach dem Ausgleich mit Verlusten und nach Abzug der Sonderausgaben und des Freibetrages für begünstigte Zwecke. Wie das Einkommen zu ermitteln ist, bestimmt sich nach den Vorschriften des Einkommen- bzw. Körperschaftsteuergesetzes.

4) BGBl. I Nr.194/1961 in der für das Veranlagungsjahr geltenden Fassung.

5) BGBl. I Nr.18/1975 in der für das Veranlagungsjahr geltenden Fassung.

6) Diese Bestimmung gilt für alle in § 10 taxativ aufgezählten Körperschaften.

Ein Verlustabzug (Verlustvortrag) gem. § 18 Abs. 6 und 7 EStG steht Körperschaftsteuerpflichtigen grundsätzlich unter den gleichen Voraussetzungen zu wie natürlichen Personen.

a) Buchführungspflicht

Buchführungspflichtige Körperschaften sind alle jene juristischen Personen, die nach dem Handelsrecht oder anderen gesetzlichen Vorschriften bzw. aufgrund von Überschreitungen bestimmter Umsatz-, Einheitswert- oder Gewinn Grenzen zur Führung und Aufbewahrung von Büchern oder Aufzeichnungen verpflichtet sind (§§ 124 ff. BAO).

Einkünfte von buchführungspflichtigen Körperschaften werden grundsätzlich als Einkünfte aus Gewerbebetrieb behandelt (§ 7 Abs. 3). Bei nichtbuchführungspflichtigen Körperschaften werden Einkünfte aus allen Einkunftsarten getrennt erfasst.

b) Ermittlungszeitraum

Die Körperschaftsteuer wird nach dem Einkommen bemessen, das der Steuerpflichtige innerhalb eines Kalenderjahres bezogen hat. Weicht bei buchführenden Steuerpflichtigen das Wirtschaftsjahr vom Kalenderjahr ab, so gilt der Gewinn als in dem Kalenderjahr bezogen, in dem das Wirtschaftsjahr endet (§ 7 Abs. 4 und 5).

1.2.5 Steuertarif

a) Steuersatz (§ 22)

Die Körperschaftsteuer vom Einkommen beträgt ab dem Jahr 2005 25% (bis 2004: 34%)⁷.

Bei Privatstiftungen werden in- und ausländische Kapitalerträge, Beteiligungsveräußerungen, sowie bestimmte Wertpapierverkäufe mit 25% besteuert (Zwischensteuer).

b) Ermäßigungen (§ 23)

Bei beschränkt steuerpflichtigen Körperschaften, die ausschließlich und unmittelbar gemeinnützigen, mildtätigen oder kirchlichen Zwecken dienen, ist vor Anwendung des Steuersatzes ein Betrag von bis zu 7.300 € vom positiven Einkommen abzuziehen.

1.2.6 Mindestbesteuerung (§ 24 Abs. 4)

Unbeschränkt steuerpflichtige Kapitalgesellschaften haben seit 1994 für jedes Vierteljahr eine Mindeststeuer zu entrichten, die für das Jahr 2011 zwischen 273 € und 1.500 € lag. In der Regel beträgt die Mindestkörperschaftsteuer 5% der gesetzlichen Mindesthöhe des Grund- oder Stammkapitals.

Sie ist in jenem Umfang, in dem sie die tatsächliche Körperschaftsteuerschuld übersteigt, auf die in den folgenden Jahren entstehende tatsächliche Körperschaftsteuerschuld als Vorauszahlung anrechenbar⁸.

1.3 Die Gruppenbesteuerung (§ 9)

Das Körperschaftsteuergesetz sieht ab dem Veranlagungsjahr 2005 die Möglichkeit einer Gruppenbesteuerung für Unternehmensgruppen vor. Sie ersetzt die bisher mögliche Besteuerung von Organschaften.

7) 1994-2004: 34%; 1989-1993: 30%.

8) BGBl.Nr. I 70/1997 in der für das Veranlagungsjahr geltenden Fassung.

Während für die Bildung einer Organschaft eine finanzielle, wirtschaftliche und organisatorische Unterordnung der Organgesellschaft unter einen Organträger Voraussetzung war, ist für die Bildung einer Unternehmensgruppe eine ausreichende finanzielle Verbindung zwischen Gruppenmitglied und Gruppenträger einzige Bedingung.

Wie schon die Organgesellschaften sind auch Gruppenbeteiligte körperschaftsteuerrechtlich eigene Rechtssubjekte und zur Abgabe einer eigenständigen Körperschaftsteuererklärung verpflichtet. Da Gruppenmitglieder im Unterschied zu den bisherigen Organgesellschaften wirtschaftlich und organisatorisch vom Gruppenträger unabhängig sind, wird das Ergebnis zunächst bei jedem Gruppenbeteiligten gesondert festgestellt. Darauf aufbauend werden die Einzelergebnisse in einer Gruppenveranlagung zusammengefasst (siehe auch 1.3.2 und 1.5.1).

1.3.1 Gruppenmitgliedschaft

Eine Unternehmensgruppe besteht aus einem Gruppenträger („beteiligte Körperschaft“) und mindestens einem Gruppenmitglied („Beteiligungskörperschaft“).

Voraussetzung für eine Gruppenbeziehung ist eine finanzielle Verbindung von über 50% (Grund-, Stamm- oder Genossenschaftskapital und Stimmrechte). Ist ein Gruppenträger nicht ausreichend unmittelbar an einem Gruppenmitglied beteiligt, kann eine Beteiligung auch mittelbar über andere Gruppenmitglieder oder über eine Personengesellschaft hergestellt werden.

a) Gruppenträger (§ 9 Abs. 3)

Gruppenträger können nur unbeschränkt steuerpflichtige Körperschaften (Kapitalgesellschaften, Genossenschaften, Versicherungsvereine auf Gegenseitigkeit und Kreditinstitute) sein oder inländische Betriebsstätten ausländischer EU- und EWR-Kapitalgesellschaften.

Auch mehrere Körperschaften, die obige Bedingungen erfüllen, können als Beteiligungsgemeinschaft die Gruppenträgerfunktion übernehmen. Das wird vornehmlich dann der Fall sein, wenn eine einzelne Körperschaft nicht allein über die notwendige finanzielle Beteiligung an einem Gruppenmitglied verfügt⁹.

b) Gruppenmitglieder

Als Gruppenmitglieder kommen nur unbeschränkt steuerpflichtige Kapitalgesellschaften und Genossenschaften in Frage oder ihnen vergleichbare ausländische Körperschaften, die dem Gruppenträger oder einem Mitglied direkt finanziell verbunden sind (§ 9 Abs. 2).

Die Bildung einer Gruppe und die Mitgliedschaft in einer Gruppe sind für alle Beteiligten optional. Eine Unternehmensgruppe muss für einen Zeitraum von mindestens 3 Jahren bestehen, d.h. das steuerlich maßgebliche Ergebnis muss von mindestens drei jeweils zwölf Monate umfassenden Wirtschaftsjahren zugerechnet werden. Scheidet ein Gruppenmitglied vorzeitig aus einer Unternehmensgruppe aus, muss eine neuerliche Veranlagung jener steuerlichen Verhältnisse erfolgen, die sich ohne Gruppenzugehörigkeit ergeben hätten (§ 9 Abs. 10).

1.3.2 Ermittlung des Gruppenergebnisses

a) Formaler Ablauf

Zunächst ermittelt jedes Unternehmen einer Gruppe sein zu versteuerndes Einkommen unabhängig von den anderen Gruppenmitgliedern. Es ergeht an jede Körperschaft ein Feststellungsbescheid, der später als Basis für die Veranlagung der Gruppe dient.

⁹ Bei Beteiligungsgemeinschaften muss eine Körperschaft über ein Beteiligungsausmaß von mindestens 40% verfügen („Hauptbeteiligter“). Alle anderen Körperschaften („Minderbeteiligte“) müssen zu mindestens 15% beteiligt sein.

Gibt es in einer Gruppe mehr als eine hierarchische Ebene (z.B. im Falle einer mittelbaren Beteiligung), erfolgt eine stufenweise Ergebniszurechnung. Dabei wird das steuerliche Ergebnis jeweils dem nächst höheren, ausreichend beteiligten Gruppenmitglied zugerechnet. Zuletzt werden beim Gruppenträger alle Ergebnisse zusammengefasst und die Gruppe wird veranlagt. Der Veranlagungsbescheid für die Unternehmensgruppe ergeht an den Gruppenträger.

Bei unterschiedlichen Wirtschaftsjahren wird das Ergebnis des Gruppenmitgliedes jenem Jahr zugerechnet, in dem das Wirtschaftsjahr des Gruppenträgers endet. Aufgrund der stufenweisen Zurechnung von Unternehmensergebnissen ist bei unterschiedlichen Wirtschaftsjahren im Hinblick auf die endgültige Ergebniszurechnung zum Gruppenträger eine mehrjährige Verschiebung möglich.

b) Ergebniszurechnung (§ 9 Abs. 6)

Unabhängig vom konkreten Ausmaß der Beteiligung erfolgt bei **inländischen Gruppenmitgliedern** eine 100%ige Ergebniszurechnung zum Gruppenträger. Handelt es sich beim Gruppenträger um eine Beteiligungsgemeinschaft, wird das Unternehmensergebnis aliquot auf die beteiligten Körperschaften aufgeteilt.

Bei **ausländischen Gruppenmitgliedern** können lediglich Unternehmensverluste zugerechnet werden. Die Zurechnung von Auslandsverlusten geschieht, anders als bei inländischen Gruppenmitgliedern, im tatsächlichen Ausmaß der Beteiligung.

Kann bei einem ausländischen Gruppenmitglied ein Verlust mit einem (ausländischen) Gewinn verrechnet werden, hat eine Nachverrechnung in diesem Ausmaß beim inländischen Beteiligten zu erfolgen.

Scheidet ein ausländisches Mitglied aus der Unternehmensgruppe aus, ist dem inländischen Beteiligten ein Gewinn in Höhe aller noch nicht nachverrechneten Verluste dieses Mitglieds zuzurechnen.

c) Vor- und Außergruppenverluste

Vortragsfähige Verluste iSd § 8 Abs. 4 Z 2 eines Gruppenmitgliedes, die nicht innerhalb der Unternehmensgruppen entstanden sind, können nur bis zur Höhe des eigenen Gewinns des Gruppenmitglieds verrechnet werden (§ 9 Abs. 6 Z 4). Das gilt sowohl für Vorgruppenverluste (d.s. Verluste, die vor Wirksamwerden der Gruppe entstanden sind) als auch für Außergruppenverluste (d.s. Verluste, die umgründungsbedingt durch Übernahme eines Gruppenmitgliedes entstanden sind).

Bei Gruppenträgern sind sowohl Vor- als auch Außergruppenverluste mit bis zu 75% des Gesamtgruppengewinns verrechenbar.

d) Abschreibungen (§ 9 Abs. 7)

Teilwertabschreibungen und -zuschreibungen auf Beteiligungen an Gruppenmitgliedern sind steuerneutral.

Firmenwertabschreibungen von inländischen Beteiligungen können bis zu 50% der Anschaffungskosten auf 15 Jahre abgeschrieben werden.

e) Mindestbesteuerung und Steuerumlage

Die zu entrichtende Mindeststeuer einer Unternehmensgruppe entspricht der Summe der vorgeschriebenen Mindeststeuer aller an einer Gruppe beteiligten Körperschaften.

Die einzelnen Gruppenmitglieder sind verpflichtet, dem Gruppenträger die auf sie entfallenden Steuerbeträge zu ersetzen. Diese Steuerumlagen sind steuerneutral (§ 9 Abs. 6 Z 5).

1.4 Aufarbeitung

1.4.1 Datenübernahme

In Einzelfällen kann es vorkommen, dass die Veranlagung, insbesondere bei Großfällen, auch nach mehreren Jahren noch nicht abgeschlossen ist. Es hat sich darüber hinaus gezeigt, dass sich gerade bei großen Unternehmensgruppen die Veranlagung noch weiter verzögert, da die Veranlagung einer Unternehmensgruppe erst dann abgeschlossen werden kann, wenn die Feststellungsbescheide aller Gruppenbeteiligten vorliegen.

Aus diesem Grund erfolgte die Übernahme der Daten des Jahres 2012 für die jährliche Körperschaftsteuerstatistik vom Bundesrechenzentrum erst im Juni 2016. Die späte Datenübernahme hatte vor allem den Zweck, die weitest gehende Vollständigkeit bei Großfällen und Gruppen zu gewährleisten.

1.4.2 Ergänzung von Datensätzen

Bei 422 Körperschaften, die nicht in den übernommenen Datensätzen gefunden werden konnten, wurde anhand von bereits abgegebenen Erklärungsdaten näherungsweise der Feststellungs- bzw. Veranlagungsbescheid ergänzt. Es handelte sich dabei einerseits um Körperschaften, die in den Vorjahren als Großfälle identifiziert wurden (steuerpflichtiger Gewinn bzw. steuerlicher Verlust im Vorjahr größer als 1,5 Mio. €), andererseits um Angehörige einer Unternehmensgruppe.

Für 90 Unternehmensgruppen wurde eine näherungsweise Berechnung der Gruppenveranlagung aus den Feststellungsdaten durchgeführt und ebenfalls ergänzt.

1.4.3 Datenbestand

Im Rahmen umfangreicher Plausibilitätskontrollen wurden alle Fälle auf inhaltliche Richtigkeit überprüft. Weiters wurden alle Großfälle und die größten Unternehmensgruppen auf ihre richtige Branchen- und Rechtsformzuordnung geprüft. Aufgrund des Umfangs der Datenmasse kann diese genaue Prüfung nur für Großfälle durchgeführt werden.

Bei den **Leerfällen** handelt es sich um Evidenzfälle der Finanzverwaltung ohne jegliche Wertangabe. Sie wurden aus der Aufarbeitungsmasse ausgeschieden und scheinen in den Tabellen nicht auf.

Aufbauend auf diese Ergebnismasse erfolgte die Aggregation der geprüften Einzeldaten und ihre tabellarische Darstellung.

Übersicht über die Teilmassen der Körperschaftsteuerstatistik 2012	
Übernommene Datensätze	144.979
Entnommene Leerfälle	3.342
Ergänzte Gruppenfälle	162
Ergänzte Gruppenbescheide	90
Ergänzte Großfall-Einzelfälle	250
Ergebnismasse	142.139
Davon:	
Veranlagungsbescheide	129.014
Einzelveranlagungen	125.543
Gruppenveranlagungen	3.471
Feststellungsbescheide	13.125
Gruppenträger	3.471
Gruppenmitglieder	9.654

Q: STATISTIK AUSTRIA

1.5 Bemerkungen zum Tabellenteil

1.5.1 Aufbau und Struktur der Tabellen

Der Tabellenaufbau ist seit Einführung der Gruppenbesteuerung im Jahr 2005 zweigeteilt. Da bei Körperschaften, die einer Gruppe angehören, bestimmte Merkmale entweder nur im Feststellungsbescheid oder nur in der Gruppenveranlagung aufscheinen, musste die tabellarische Darstellung in zwei Abschnitte bzw. Ebenen geteilt werden: Veranlagungs- und Unternehmensebene.

Die Merkmale Steuerpflichtiger Gewinn und Verlust, Verlustabzug, Einkommen, Körperschaftsteuer, einbehaltene Steuern und der Spruchbetrag liegen für Gruppenbeteiligte nur auf Gruppen- bzw. **Veranlagungsebene** vor.

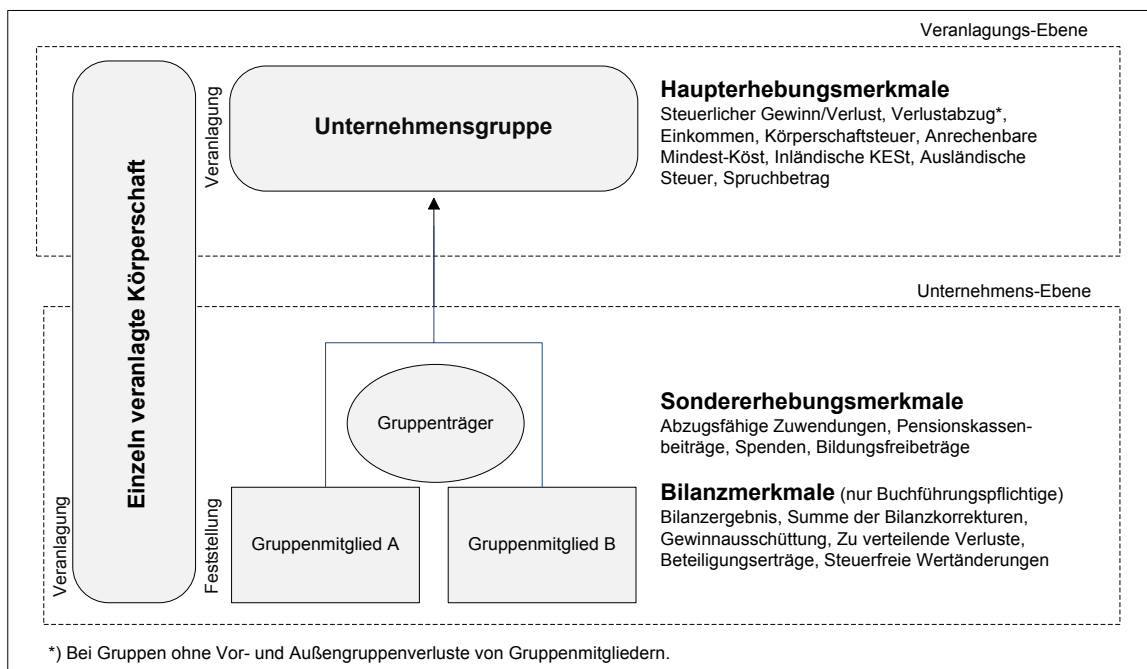

Q: STATISTIK AUSTRIA

Alle anderen Merkmale (Rückstellungen, Rücklagen und Gewinn mindernde Freibeträge sowie Bilanzergebnisse und Bilanzkorrekturen) sind auch bei Gruppenbeteiligten auf der **Unternehmensebene** vorhanden. Eine Unterscheidung zwischen buchführungs- und nichtbuchführungspflichtigen, bzw. unbeschränkt und beschränkt körperschaftsteuerpflichtigen Körperschaften ist ebenfalls nur auf Unternehmensebene möglich.

Je nachdem, ob eine Körperschaft einzeln veranlagt wurde oder einer Gruppe angehört, liegt den ausgewiesenen Merkmalen auf Unternehmensebene ein Veranlagungsbescheid oder ein Feststellungsbescheid zugrunde.

Inhaltlich sind die ausgewiesenen Merkmale weiterhin auch mit den Jahren vor Einführung der Gruppenveranlagung vergleichbar.

1.5.2 Berechnungsschema

Zum besseren Verständnis des Zusammenhangs zwischen den wichtigsten quantitativen Merkmalen der Körperschaftsteuerstatistik soll das folgende vereinfachte Berechnungsschema dienen:

Steuerliche Bilanz bzw. Einkünfte	
-	Verrechenbare Verluste der Vorjahre
+	Nichtausgleichsfähige Verluste
-	Ausländische Verluste (bei Gruppen)
= Steuerlicher Gewinn/Verlust	
-	Verlustabzug
-	Sonderausgaben
-	Freibetrag für Vereine
= Zu versteuerndes Einkommen	

Q: STATISTIK AUSTRIA

Bei buchführungspflichtigen Körperschaften errechnet sich die **steuerliche Bilanz** aus dem Ergebnis der handelsrechtlichen Bilanz, zu- bzw. abzüglich Bilanzkorrekturen. Bei Nicht-buchführungspflichtigen ersetzen die **Einkünfte/Verluste** aus den verschiedenen Einkunftsarten die Summe aus Bilanzgewinn/-verlust und Bilanzkorrekturen.

Von der steuerlichen Bilanz bzw. den Einkünften werden die **verrechenbaren Verluste der Vorjahre**, im sogenannten Verlustausgleich, abgezogen (§ 2 Abs. 2b EStG). Als Verlustausgleich wird die Verrechnung von Verlusten aus einer Einkunftsquelle mit Einkünften aus einer anderen Einkunftsquelle bezeichnet. Das EStG sieht für bestimmte Fälle wie Verlustbeteiligungen oder Verluste aus Kapitalanlagen Verlustausgleichsbeschränkungen vor (§ 2 Abs. 2a EStG).

Verluste aus steuerlich nicht relevanten Betätigungen sind vom Verlustausgleich ausgenommen und werden im Rahmen der **nichtausgleichsfähigen Verluste** zum Unternehmensergebnis dazu addiert (§ 2 Abs. 2a).

Verluste aus steuerlich nicht relevanten Betätigungen sind vom Verlustausgleich ausgenommen und werden im Rahmen der **nichtausgleichsfähigen Verluste** zum Unternehmensergebnis dazu addiert (§ 2 Abs. 2a).

Bei Unternehmensgruppen sind die **Verluste ausländischer Gruppenmitglieder**, abzüglich der nachzuversteuernden ausländischen Verluste, ebenfalls im steuerlichen Gewinn bzw. Verlust der Gruppe enthalten (§ 9 Abs. 9 Z 6). Nicht Teil des Gruppenergebnisses sind allenfalls vorhandene Vor- und Außergruppenverluste von Gruppenmitgliedern.

Aus den Bilanzergebnissen bzw. den Einkünften abzüglich verrechenbarer und ausländischer Verluste und zuzüglich nichtausgleichsfähiger Verluste ergibt sich der **steuerliche Gewinn bzw. Verlust**.

Verluste aus betrieblichen Einkünften, die im Entstehungsjahr nicht verrechnet werden konnten, können zeitlich unbefristet von steuerlichen Gewinnen zum Abzug gebracht werden (§ 18 Abs. 6 EStG). Dieser Verlustvortrag oder auch **Verlustabzug** ist bei Einnahmen-Ausgaben-Rechnern auf 3 Jahre beschränkt. Zu beachten ist dabei die Verlustvortragsgrenze von 75%, d.h. Verluste dürfen nur im Ausmaß von 75% des steuerlichen Gewinnes abgezogen werden (§ 2 Abs. 2b EStG).

Als **Sonderausgaben** abgezogen werden können Renten und dauernde Lasten sowie Spenden und Steuerberatungskosten (§ 18 EStG), sofern sie nicht bereits als Betriebsausgaben abziehbar sind.

Gemeinnützigen Vereinen steht nach Abzug von Sonderausgaben ein **Freibetrag** in Höhe von maximal 7.300 € zu (§ 23). Ein nicht wirksam gewordener Freibetrag kann bis 10 Jahre vorgetragen werden.

Aus dem **zu versteuernden Einkommen** ergibt sich die Körperschaftsteuer bzw. die Abgabenschuld oder Gutschrift im Regelfall wie folgt:

Unterschreitet die Summe aus Steuerbetrag laut Tarif sowie Steuer nach Energieförderungsgesetz und für Kapitalerträge die für die jeweilige Rechtsform geltende **Mindestkörperschaftsteuer**, wird diese Differenz dazu addiert.

Steuerbetrag lt. Tarif (§ 22)	
+	Verrechenbare Verluste der Vorjahre
+	Nichtausgleichsfähige Verluste
= Körperschaftsteuer	
-	Nichtfestsetzungen
-	Ausländische Steuern
-	Anrechenbare Mindestkörperschaftsteuer aus Vorjahren
-	Einbehaltene Steuern
= Abgabenschuld oder Gutschrift	

Q: STATISTIK AUSTRIA

Diese Steuern sowie **weitere Steuerbeträge** für Mittelstandsfinanzierungsgesellschaften, Sondergewinne aus Eigenkapitalzuwachsverzinsung, ausländische Investmentfonds und ausländische Kapitalanlagen sowie Zwischensteuern für Privatstiftungen ergeben die in der Broschüre ausgewiesene Körperschaftsteuer.

Um die tatsächliche Abgabenschuld oder Gutschrift zu erhalten, werden von der veranlagten Körperschaftsteuer weitere Beträge abgezogen:

Unter besonderen Umständen kann für einen Teil der veranlagten Körperschaftsteuer eine **Nichtfestsetzung** beantragt werden. Zum einen kann eine Nichtfestsetzung aufgrund von Katastrophenschäden erfolgen oder wenn der Abgabensanspruch gegen den Abgabenschuldner nicht oder nur mit unverhältnismäßig hohem Verwaltungsaufwand durchgesetzt werden kann (gem. §206 BAO). Zum anderen, und summenmäßig in der Regel relevanter, ist eine Nichtfestsetzung aufgrund einer Standortverlegung eines Betriebes oder einer Betriebsstätte bzw. einer Überführung von Wirtschaftsgütern ins europäische Ausland (§6 Z6 EStG und §31 Abs. 2 Z2 EStG) möglich. In einem solchen Fall wird seit 2005 keine unmittelbare Steuerzahlungspflicht ausgelöst, sofern der Steuerpflichtige Mitunternehmer bzw. wesentlich beteiligt ist am ausländischen Betrieb. Stattdessen werden die in Österreich entstandenen stillen Reserven steuerlich erfasst, bei der tatsächlichen Abgabenvorschreibung jedoch nicht berücksichtigt.

Auf die veranlagte Körperschaftsteuer anrechenbar sind einige **ausländische Steuern** wie ausländische Körperschaftssteuern des Veranlagungsjahres sowie aus den Vorjahren, von Gruppenmitgliedern angerechnete ausländische Körperschaftsteuern aus den Vorjahren sowie ausländische Quellensteuern.

Ebenfalls angerechnet werden kann die in Vorjahren verrechnete Differenz zur Mindestkörperschaftsteuer, sofern die aktuelle veranlagte Körperschaftsteuer die Mindestkörperschaftsteuer übersteigt. Bis zum Jahr 2010 wurde die **anrechenbare Mindestkörperschaftsteuer** vor Berechnung der Körperschaftsteuer angerechnet.

Schließlich werden bei nicht-buchführungspflichtigen auch gegebenenfalls einbehaltene Steuerbeträge und einbehaltene Zwischensteuern auf die Körperschaftsteuer angerechnet.

1.5.3 Gliederungskriterien

Die Darstellung der Steuerpflichtigen erfolgt zum einen getrennt nach Steuer- und Nullfällen, zum anderen nach Einzel- und Gruppenveranlagungen. Zudem werden auf Unternehmensebene sowohl nichtbuchführungspflichtige Körperschaften als auch beschränkt körperschaftsteuerpflichtige Unternehmen extra tabelliert. Die wichtigsten Gliederungskriterien sind die Stufen des zu versteuernden Einkommens, Rechtsformen, regionale Merkmale sowie Wirtschaftstätigkeiten.

a) Steuer- und Nullfälle

- Zu den **Steuerfällen** zählen Steuerpflichtige, deren Veranlagung ein positives zu versteuerndes Einkommen aufweist.
- Entscheidend für die Zuordnung eines Veranlagungsfalles zu den **Nullfällen** ist das Fehlen eines zu versteuernden Einkommens (ein negatives zu versteuerndes Einkommen gibt es per definitionem nicht).

Bis zur Einführung der Mindestbesteuerung (siehe auch Absatz 1.2.6) im Jahr 1994 war daher bei Steuer- bzw. Nullfällen automatisch das Vorhanden- bzw. Nichtvorhandensein eines Körperschaftsteuerbetrages verbunden.

Um ab 1994 die Vergleichbarkeit mit den Vorjahren aufrecht zu erhalten, wurde diese Definition beibehalten, obwohl aufgrund der Mindestbesteuerung auch bei Fällen ohne zu versteuerndem Einkommen eine Körperschaftsteuer vorgeschrieben werden kann. Fälle mit einem positiven zu versteuernden Einkommen werden weiterhin den Steuerfällen zugeordnet, auch wenn die Mindestbesteuerung eine höhere Körperschaftsteuer ergibt als die Anwendung des Steuersatzes (Tarifbesteuerung).

b) Rechtsform

Die steuerpflichtigen Körperschaften lassen sich folgenden Rechtsformen zuordnen:

- Aktiengesellschaften
- Gesellschaften mit beschränkter Haftung
- Erwerbs- und Wirtschaftsgenossenschaften
- Sparkassen, Versicherungsvereine auf Gegenseitigkeit
- Betriebe gewerblicher Art von Körperschaften des öffentlichen Rechts
- Private Vereine
- Sonstige körperschaftsteuerpflichtige Rechtsformen (Anstalten, Stiftungen, Vermögensmassen, andere Zweckvermögen, ausländische Körperschaften u.a.)

Bei den Gesellschaften mit beschränkter Haftung gibt es eine steigende Anzahl von Körperschaften, die als gemeinnützige GmbH geführt werden und damit von der Mindestbesteuerung und der Buchführungspflicht befreit sind.

Unter der Kategorie der „Betriebe gewerblicher Art von Körperschaften des öffentlichen Rechts“ werden vor allem Betriebe der Gebietskörperschaften (zumeist Kommunalbetriebe) subsumiert. Daneben gehören dazu auch Betriebe gewerblicher Art von solchen Rechtsformen, denen öffentlich-rechtlicher Charakter zukommt (d.s. Kammern, gesetzlich anerkannte Religionsgemeinschaften, katholische Orden und Kongregationen, politische Parteien sowie der Gewerkschaftsbund).

c) Regionale Zuordnung

Im Rahmen des Europäischen Wirtschaftsraumes und des Beitritts zur Europäischen Union wurde Österreich in Anlehnung an eine entsprechende Gliederung der EU-Staaten in sogenannte NUTS-Einheiten¹⁰ auf drei hierarchischen Ebenen gegliedert.

- Die drei Einheiten der Ebene **NUTS 1**, das sind Ost-, Süd- und Westösterreich, ergeben sich durch Zusammenfassung von Ländern,
- die Ebene **NUTS 2** ist mit den neun Bundesländern identisch,
- die 35 Einheiten der Ebene **NUTS 3** ergeben sich durch Zusammenfassung von politischen Bezirken und Gerichtsbezirken.

Für die regionale Zuordnung sind die Postleitzahl des Firmensitzes bzw. die von der Finanzverwaltung vergebene Gemeindekennziffer maßgeblich.

Hinsichtlich der Gliederung von Körperschaften nach regionalen Gesichtspunkten ist zu beachten, dass die Einkünfte aus mehreren, auch örtlich getrennten, Zweigbetrieben in den Ergebnissen desjenigen Regionalbereiches aufscheinen, in dem die Geschäftsleitung bzw. der Sitz des Unternehmens liegt.

d) Wirtschaftsbereiche

Seit dem Berichtsjahr 1999 wird die Körperschaftsteuerstatistik nach Wirtschaftsbereichen¹¹ aufgegliedert. Diese Branchengliederung folgt der nationalen NACE¹², aktuell der **Systematik der Wirtschaftstätigkeiten (ÖNACE) 2008**¹³. In der vorliegenden Publikation sind die Ergebnisse bis zur Ebene der Wirtschaftsgruppen (Dreisteller) tabelliert.

10) NUTS = „Nomenclature des Unités Territoriales Statistiques“ (Systematik der Gebietseinheiten für die Statistik)

11) Gemäß einer Verordnung des Rates der Europäischen Gemeinschaft vom 9. Oktober 1990

12) NACE = „Nomenclature statistique des activités économiques dans la Communauté européenne“ (Statistische Systematik der Wirtschaftszweige in der Europäischen Gemeinschaft)

13) Herausgegeben von der Statistik Austria, Bundesanstalt Statistik Österreich, Wien, 2008.

Die Zuordnung der Unternehmen zu den einzelnen Wirtschaftsbereichen erfolgt schwerpunktmäßig nach der hauptsächlich ausgeübten Wirtschaftstätigkeit. Bei Unternehmensgruppen wird diejenige ÖNACE-Kennung vergeben, in die der anteilmäßig größte steuerliche Gewinn bzw. Verlust aller Gruppenangehörigen fällt.

Es wird prinzipiell die Branchenzuordnung aus dem Unternehmensregister der Statistik Austria übernommen. Einzelnen Fällen, die bei der Plausibilitätsprüfung der Branchenzuordnung Unstimmigkeiten aufwiesen, wird eine Branche manuell zugewiesen.

1.6 Erhebungsmerkmale

Die tabellarische Darstellung der Ergebnisse findet seit Einführung der Gruppenbesteuerung im Jahr 2005 getrennt nach Veranlagungs- und Unternehmensmerkmalen statt (siehe Absatz 1.5.1).

Folgende Merkmale werden für die Erhebungsmasse ausgewiesen:

1.6.1 Veranlagungsebene

a) Steuerlicher Gewinn bzw. Verlust/Summe der Einkünfte positiv bzw. negativ

Steuerpflichtiger Gewinn bzw. steuerlicher Verlust bezeichnet bei buchführungspflichtigen Körperschaften den Bilanzgewinn/-verlust nach Berücksichtigung der Bilanzkorrekturen sowie nach Berücksichtigung der verrechenbaren und nichtausgleichsfähigen Verluste.

Bei nichtbuchführungspflichtigen Körperschaften wird die Summe der Einkünfte aus allen Einkunftsarten (außer Einkünfte aus selbständiger Arbeit) errechnet. Auch hier sind die verrechenbaren und nichtausgleichsfähigen Verluste bereits berücksichtigt. Neu im Veranlagungsjahr 2012 ist die Besteuerung von Immobilien- und Grundstücksveräußerungen, die bei den nichtbuchführungspflichtigen Einheiten nun ebenfalls den Einkünften zugezählt werden (siehe auch 2.3.).

Der steuerliche Gewinn/Verlust einer Unternehmensgruppe errechnet sich aus der Summe der Einkommen aller Gruppenmitglieder nach Abzug der Vor- und Außergruppenverluste und dem steuerlichem Gewinn/Verlust des Gruppenträgers.

b) Verlustabzug aus Vorjahren gem. § 18 Abs. 6 u. 7 EStG

Unter bestimmten Voraussetzungen können bei einem positiven steuerlichen Ergebnis Verluste aus den vorangegangenen Wirtschaftsjahren in Abzug gebracht werden. Für diesen Verlustabzug gilt eine Höchstabzugsgrenze von 75% des Gewinns. Im Falle eines Vorliegens von Sanierungs-, Veräußerungs-, Aufgabe- und Liquidationsgewinnen kann es zu einer Aufhebung der 75%-Grenze kommen.

Vor- und Außergruppenverluste von Gruppenmitgliedern dürfen nur mit eigenen Gewinnen verrechnet werden (75%-Grenze entfällt), Gruppenträger können Vor- und Außergruppenverluste hingegen mit dem Gruppenergebnis verrechnen.

c) Verluste ausländischer Gruppenmitglieder

Verluste ausländischer Gruppenmitglieder werden im tatsächlichen Beteiligungsausmaß mit dem Gruppenergebnis verrechnet.

Um eine doppelte Verlustverwertung zu vermeiden, kommt es bei einer Verrechnung der Auslandsverluste mit ausländischen Gewinnen zu einer nachträglichen Gewinnzurechnung im Inland. In der Spalte „Verluste ausländischer Gruppenmitglieder“ werden Auslandsverluste daher abzüglich nachzuersteuernder Auslandsgewinne ausgewiesen.

d) Zu versteuerndes Einkommen

Der steuerpflichtige Gewinn/steuerliche Verlust bzw. der Gesamtbetrag der Einkünfte, gekürzt um den Verlustabzug aus den Vorjahren und die übrigen Sonderausgaben, ergeben das zu versteuernde Einkommen.

Nach der Höhe des zu versteuernden Einkommens bemisst sich die Steuer.

e) Körperschaftsteuer

Die Körperschaftsteuer beträgt ab 2005 25% des zu versteuernden Einkommens.

f) Anrechenbare Mindestkörperschaftsteuer

Ist in einem Veranlagungsjahr die berechnete Steuerschuld geringer als die Mindeststeuer, kann diese Differenz in nachfolgenden Jahren verrechnet werden, und zwar mit dem Betrag der veranlagten Körperschaftsteuer, der die Mindeststeuer übersteigt.

g) Anrechenbare inländische Kapitalertragsteuer

Die vom Schuldner einbehaltene oder übernommene Kapitalertragsteuer wird auf die Körperschaftsteuer angerechnet.

h) Ausländische Steuer

Um eine Doppelbesteuerung zu vermeiden, kann eine im Ausland veranlagte Steuer auf die Körperschaftsteuer angerechnet werden.

i) Abgabenschuld bzw. Gutschrift

Unter Abgabenschuld ist die vorgeschriebene Körperschaftsteuer zu verstehen. Vereinzelt ergibt die Veranlagung infolge hoher Anrechnungsbeträge eine Abgabenschuld von Null bzw. eine Gutschrift.

Bei den Nullfällen kommt es durch die anrechenbare Kapitalertragsteuer häufig zu einer Gutschrift.

1.6.2 Unternehmensebene

a) Abzugsfähige Zuwendungen gem. § 4a Z 1 und 2 EStG

Zuwendungen aus dem Betriebsvermögen an bestimmte begünstigte Spendenempfänger (wie z.B. Universitäten, Fonds zur Forschungsförderung, die Österreichische Akademie der Wissenschaften u.a.) sind beim Spender als Betriebsausgaben absetzbar.

b) Pensionskassenbeiträge gem. § 4 Abs. 4 Z 2 EStG

Vertraglich festgelegte Pensionskassenbeiträge im Sinne des Pensionskassengesetzes sind unter bestimmten Voraussetzungen als Betriebsausgaben absetzbar (u.a. Pensionskassenvertrag in Entsprechung mit dem Betriebspensionsgesetz, keine Beitragsübersteigerung von 10% der Lohn- und Gehaltssumme des Anwartschaftsberechtigten).

c) Spenden gem. §4a Z3 EStG

Spenden an begünstigte Einrichtungen gelten als Betriebsausgaben, sofern sie 10% des Gewinnes des vorangegangenen Wirtschaftsjahres nicht übersteigen. Zu den begünstigten Einrichtungen zählen Universitäten, Kunsthochschulen, die Akademie der Wissenschaften sowie Einrichtungen, Fonds oder juristische Personen, die mit Forschungs- oder Lehraufgaben betraut sind.

d) Spenden an Umweltorganisationen und Tierheime gem. §4a Z2 d-e EStG

Spenden aus dem Betriebsvermögen zu begünstigten Zwecken für Maßnahmen zum Schutz der Umwelt und zum Tierschutz in behördlich genehmigten Tierheimen sind bis zu 10% des Vorjahresgewinnes abzugsfähig.

e) Spenden an freiwillige Feuerwehren und Landesfeuerwehrverbände gem. §4a Z6 EStG

Spenden aus dem Betriebsvermögen an freiwillige Feuerwehren und Landesfeuerwehrverbände bis maximal 10% des Gewinnes des Vorjahres sind abzugsfähig, sofern diese Aufzeichnungen hinsichtlich der Spendeneinnahmen führen.

f) Externer Bildungsfreibetrag gem. § 4 Abs. 4 Z 8 EStG

Aufwendungen, die unmittelbar Aus- und Fortbildungsmaßnahmen betreffen und im betrieblichen Interesse für Arbeitnehmer getätigt werden, können in Höhe von bis zu 20% dieser Aufwendungen als zusätzliche Betriebsausgabe geltend gemacht werden. Diese Aufwendungen für Aus- und Fortbildung müssen von bestimmten Bildungseinrichtungen in Rechnung gestellt werden.

g) Interner Bildungsfreibetrag gem. § 4 Abs. 4 Z 10 EStG

Aufwendungen, die innerbetriebliche Aus- und Fortbildungsmaßnahmen betreffen und im betrieblichen Interesse für Arbeitnehmer getätigt werden, können in Höhe von bis zu 20% dieser Aufwendungen als zusätzliche Betriebsausgabe geltend gemacht werden.

h) Forschungsfreibeträge

Forschungsfreibeträge konnten bereits im Veranlagungsjahr 2011 nur noch für vor dem 1.1.2011 beginnende Wirtschaftsjahre geltend gemacht werden. Infolge des Budgetbegleitgesetzes 2011 und des Stabilitätsgesetzes 2012 gibt es ab dem Veranlagungsjahr 2012 endgültig keine Forschungsfreibeträge mehr.

1.6.3 Bilanzmerkmale auf Unternehmensebene

Bei buchführungspflichtigen Körperschaften werden auf Unternehmensebene zusätzliche Merkmale ausgewiesen, die mit der Bilanzierung in Zusammenhang stehen.

Neben dem Bilanzergebnis der Handelsbilanz werden auch einige Bilanzkorrekturen dargestellt, die zur Ermittlung des steuerlichen Gewinns bzw. Verlusts angegeben werden müssen (steuerliche Mehr-/Weniger-Rechnung).

a) Bilanzgewinn bzw. -verlust

Unter Bilanzgewinn/-verlust wird bei buchführungspflichtigen Körperschaften das Bilanzergebnis der Handelsbilanz vor Verrechnung der Bilanzkorrekturen erfasst.

b) Summe der Bilanzkorrekturen

Zur Ermittlung des zu versteuernden Gewinnes/Verlustes ist das Bilanzergebnis durch eine Reihe von Zu- und Abrechnungen zu korrigieren, soweit der Bilanzgewinn/-verlust nicht nach steuerlichen Vorschriften ermittelt wurde.

Zu den Bilanzkorrekturen zählen unter anderem die nachfolgenden Merkmale¹⁴:

¹⁴ Für eine vollständige Übersicht siehe den Formularvordruck für die Körperschaftsteuererklärung 2011, Abschnitt 3: „Korrekturen des Bilanzgewinnes/-verlustes“.

c) Verdeckte Gewinnausschüttung

Eine verdeckte Ausschüttung liegt vor, wenn die Körperschaft einem Gesellschafter oder einem Angehörigen des Gesellschafters Vermögensvorteile zuwendet, die sie einem Nichtgesellschafter nicht gewähren würde (z.B. unangemessen hohe Gehaltsbezüge oder Pensionszusagen, besonders niedrig verzinsten Darlehen, verbilligte Abgabe von Waren an Gesellschafter u.a.). Übernimmt die Körperschaft die für die verdeckte Ausschüttung anfallende Kapitalertragsteuer, so ist diese ebenfalls als verdeckte Ausschüttung hinzuzurechnen.

d) Körperschaftsteuer/ausländische Personensteuer

Die Körperschaftsteuer ist mit dem Betrag hinzuzurechnen, mit dem sie in der Gewinn- und Verlustrechnung den bilanzmäßigen Gewinn gemindert hat. Insoweit ausländische Ertragssteuern Gewinn mindernd verbucht wurden, sind diese ebenfalls hinzuzurechnen.

e) 6/7 bzw. 1/7 der gem. § 12 Abs. 3 Z 2 zu verteilenden Verluste

Abzugsfähige Abschreibungen auf den niedrigeren Teilwert oder Veräußerungsverluste bei einer zum Anlagevermögen gehörenden Beteiligung sind auf sieben Jahre zu verteilen, soweit nicht Zuschreibungen oder aufgedeckte stille Reserven gegenverrechnet werden.

Im Jahr der Abschreibung sind sechs Siebentel des Abschreibungsbetrages hinzuzurechnen. In den Folgejahren sind offene Siebentel-Beträge anzugeben.

f) Beteiligungserträge gem. § 10 Abs. 1 u. 2

Beteiligungserträge unbeschränkt steuerpflichtiger Kapitalgesellschaften sind unter bestimmten Umständen steuerfrei und können vom Bilanzergebnis abgezogen werden. Diese Befreiung gilt jedoch nicht für Schachtelbeteiligungen im Sinne des § 10 Abs. 4.

g) Steuerfreie Wertänderungen gem. § 10 Abs. 3

Steuerfreie Wertänderungen betreffen die Steuerfreiheit von Gewinnen, Verlusten und sonstigen Wertänderungen aus internationalen Schachtelbeteiligungen.

Nicht unter steuerfreie Wertänderungen fallen Gewinne oder Verluste aus der Veräußerung von solchen Beteiligungen, für die eine Option zu Gunsten der Steuerwirksamkeit der Beteiligung ausgeübt wurde.

2012

Dieses Formular wird maschinell gelesen, füllen Sie es daher nur mittels Tastatur und Bildschirm aus. **Eine handschriftliche Befüllung ist unbedingt zu vermeiden.** Betragsangaben in EURO und Cent.
Eintragungen **außerhalb der Eingabefelder** können maschinell nicht gelesen werden.
Die stark hervorgehobenen Felder sind jedenfalls auszufüllen.

Abgabenkontonummer

Finanzamtsnummer - Steuernummer

 - /

BEZEICHNUNG DER KÖRPERSCHAFT (BLOCKSCHRIFT)

Sehr geehrte Steuerzahlerin! Sehr geehrter Steuerzahler!

Wird ohne nähere Bezeichnung auf gesetzliche Bestimmungen verwiesen, ist darunter das Körperschaftsteuergesetz 1988 (KStG 1988) zu verstehen.

Beachten Sie bitte die Ausfüllhilfe zu dieser Erklärung (Formular K 4).

Informationen zur elektronischen Erklärungsabgabe finden Sie im Internet (www.bmf.gv.at) oder direkt unter FinanzOnline (<https://finanzonline.bmf.gv.at>). Informationen zur Körperschaftsteuer finden Sie im Internet (www.bmf.gv.at) unter Findok - Richtlinien (Körperschaftsteuerrichtlinien 2001).

Körperschaftsteuererklärung für 2012

Körperschaftsteuererklärung für inländische und vergleichbare ausländische **unbeschränkt** Steuerpflichtige, die zur Führung von Büchern nach den Vorschriften des Unternehmensrechtes verpflichtet sind, sowie Genossenschaften, Betriebe gewerblicher Art und Privatstiftungen, die unter § 7 Abs. 3 fallen.

Zutreffendes bitte ankreuzen!

Sitz der Körperschaft	
Anschrift und Telefonnummer der Geschäftsleitung	
<input type="checkbox"/> Große GmbH	<input type="checkbox"/> Mittelgroße oder kleine GmbH
Sollten Sie erstmals die Kriterien einer großen GmbH im Sinne des § 221 Abs. 3 UGB erfüllen, bitte die Finanzamtszugehörigkeit nach dem AVOG 2010 beachten.	
<input type="checkbox"/> Mischbetrieb <input type="checkbox"/>	
Dauer des Einkünfteermittlungszeitraumes, nur wenn abweichend von 12 Monaten (Anzahl der Monate) <input type="text"/>	Der Abschluss für das Wirtschaftsjahr ist von den zuständigen Organen genehmigt worden: ja <input type="checkbox"/> nein <input type="checkbox"/>
Bilanzstichtag <input type="text"/>	Liquidationszeitraum von <input type="text"/> bis <input type="text"/>
Das Unternehmen ist (Bitte zusätzlich das Formular K 1g ausfüllen.) <input type="checkbox"/>	
<input type="checkbox"/> Gruppenträger	<input type="checkbox"/> Gruppenmitglied
<input type="checkbox"/> Minderbeteiligter einer Beteiligungsgemeinschaft	Im Veranlagungszeitraum erfolgte eine Umgründung ja <input type="checkbox"/>
Option zugunsten der Steuerwirksamkeit wird für internationale Schachtelbeteiligungen (§ 10 Abs. 3) ausgeübt (Beilage K 10)	
Option zur Behandlung als § 7 Abs. 3 - Körperschaft für Erwerbs- und Wirtschaftsgenossenschaften <input type="checkbox"/>	
1. Bilanzposten gemäß § 224 UGB <input type="checkbox"/>	
Beträge in Euro und Cent	
Grund und Boden EKR 020-022	9310
Gebäude auf eigenem Grund EKR 030, 031	9320
Finanzanlagen EKR 08-09	9330
Vorräte EKR 100-199	9340
Forderungen aus Lieferungen und Leistungen EKR 20-21	9350
Sonstige Rückstellungen (ohne Rückstellungen für Abfertigungen, Pensionen oder Steuern) EKR 304-309	9360
Verbindlichkeiten gegenüber Kreditinstituten und Finanzinstituten EKR 311-319	9370



K1-PDF-2012-2

2. Gewinn- und Verlustrechnung gemäß § 231 UGB 6	
Erträge <i>[Grundsätzlich sind Erträge ohne Vorzeichen anzugeben. Nur wenn sich bei einer Kennzahl ein negativer Wert ergibt, ist ein negatives Vorzeichen ("-") anzugeben.]</i>	
Umsatzerlöse (Waren-Leistungserlöse) EKR 40-44	9040
Anlagenerlöse EKR 460-462 vor allfälliger Auflösung auf 463-465 bzw. 783	9060
Aktivierete Eigenleistungen EKR 458-459	9070
Bestandsveränderungen EKR 450-457	9080
Übrige Erträge (inklusive Finanzerträge, Kapitalveränderungen, Gewinnanteile aus einer stillen Beteiligung) Saldo	9090
Summe der Erträge <i>(muss nicht ausgefüllt werden)</i>	
Aufwendungen <i>[Grundsätzlich sind Aufwendungen ohne Vorzeichen anzugeben. Nur wenn sich bei einer Kennzahl ein negativer Wert ergibt, ist ein negatives Vorzeichen ("-") anzugeben.]</i>	
Waren, Rohstoffe, Hilfsstoffe EKR 500-539, 580	9100
Beigestelltes Personal (Fremdpersonal) und Fremdleistungen EKR 570-579, 581, 750-753	9110
Personalaufwand ("eigenes Personal") EKR 60-68	9120
Abschreibungen auf das Anlagevermögen (z.B. AfA, geringwertige Wirtschaftsgüter) EKR 700-708	9130
Abschreibungen vom Umlaufvermögen, soweit diese die im Unternehmen üblichen Abschreibungen übersteigen - EKR 709 - und Wertberichtigung zu Forderungen	9140
Instandhaltungen (Erhaltungsaufwand) für Gebäude EKR 72	9150
Reise- und Fahrtspesen inkl. Kilometergeld und Diäten (ohne tatsächliche Kfz-Kosten) EKR 734-737	9160
Tatsächliche Kfz-Kosten (ohne AfA, Leasing und Kilometergeld) EKR 732-733	9170
Miet- und Pachtanwendung, Leasing EKR 740-743, 744-747	9180
Provisionen an Dritte, Lizenzgebühren EKR 754-757, 748-749	9190
Werbe- und Repräsentationsaufwendungen, Spenden, Trinkgelder EKR 765-769	9200
Buchwert abgegangener Anlagen EKR 782	9210
Zinsen und ähnliche Aufwendungen EKR 828-834	9220
Übrige Aufwendungen, Kapitalveränderungen Saldo	9230
Summe der Aufwendungen <i>(muss nicht ausgefüllt werden)</i>	
Bilanzgewinn/Bilanzverlust <i>(ohne Berücksichtigung eines Gewinnvortrages/Verlustvortrages, einschließlich allfälliger ausländischer Einkünfte, für die das Besteuerungsrecht auf Grund von Doppelbesteuerungsabkommen einem anderen Staat zusteht)</i>	
3. Korrekturen des Bilanzgewinnes/Bilanzverlustes (Steuerliche Mehr-/Weniger-Rechnung)	
<i>Zur Ermittlung des zu versteuernden Gewinnes/Verlustes ist der Bilanzgewinn/Bilanzverlust - soweit er nicht bereits nach steuerlichen Vorschriften ermittelt wurde - durch die nachfolgenden Zu- bzw. Abrechnungen zu korrigieren. Gewinnerhöhende Korrekturen sind ohne Vorzeichen, gewinnmindernde Korrekturen sind mit negativem Vorzeichen ("-") anzugeben.</i>	
Zuführung zu Rücklagen/Auflösung von Rücklagen	7 9236
Gewinne/Verluste von Gruppenmitgliedern, die auf Grund eines Ergebnisabführungsvertrages im unternehmensrechtlichen Bilanzgewinn/Bilanzverlust des Gruppenträgers enthalten sind	8 9238
Korrekturen zu Abschreibungen auf das Anlagevermögen (z.B. AfA, geringwertige Wirtschaftsgüter, EKR 700-708) - Kennzahl 9130	6 9240
Korrekturen zu Abschreibungen vom Umlaufvermögen, soweit diese die im Unternehmen üblichen Abschreibungen übersteigen und Wertberichtigung zu Forderungen (EKR 709) - Kennzahl 9140	6 9250
Korrekturen zu tatsächlichen Kfz-Kosten (ohne AfA, Leasing und Kilometergeld, EKR 732-733) - Kennzahl 9170	6 9260
Korrekturen zu Miet- und Pachtanwendung, Leasing (EKR 740-743, 744-747) - Kennzahl 9180	6 9270



Korrekturen zu Werbe- und Repräsentationsaufwendungen, Spenden, Trinkgelder (EKR 765-769) - Kennzahl 9200	6	9280
Korrekturen im Zusammenhang mit Sozialkapitalrückstellungen (§ 14 EStG 1988)		9282
Korrekturen im Zusammenhang mit Garantie- und Gewährleistungsrückstellungen		9284
Übrige nicht unter Kennzahl 9292 zu berücksichtigende Korrekturen im Zusammenhang mit sonstigen Rückstellungen		9286
Verdeckte Ausschüttungen einschließlich der vom Steuerpflichtigen getragenen Kapitalertragsteuer	9	9288
Körperschaftsteuer (einschließlich der Zuführung zu Rückstellungen, abzüglich von Rückstellungsaufösungen und Erstattungen), ausländische Personensteuer laut den Kennzahlen 673, 836 und 841 sowie Steuerumlagen bei Bestehen einer Unternehmensgruppe	10	9292
Kapitalertragsteuer von vereinnahmten Kapitalerträgen, die vom Schuldner einbehalten oder übernommen werden		9293
6/7 der gemäß § 12 Abs. 3 Z 2 zu verteilenden Abschreibungen und Verluste hinsichtlich von Beteiligungen im Sinne des § 10	11	9294
Hinzuzurechnende Vergütungen jeder Art an Mitglieder des Aufsichtsrates, Verwaltungsrates oder an andere mit der Überwachung der Geschäftsführung beauftragte Personen gemäß § 12 Abs. 1 Z 7		9295
Siebel gemäß § 12 Abs. 3 Z 2 ab dem zweiten Wirtschaftsjahr des Verteilungszeitraumes	11	9296
Fünfehtelbeträge aus Firmenwertabschreibungen gemäß § 9 Abs. 7 (nur bei Gruppenbesteuerung)		9297
Beteiligungserträge gemäß § 10 Abs. 1 Z 1 bis 4	12	9298
Beteiligungserträge gemäß § 10 Abs. 1 Z 5 und 6 ¹⁾	12	9313
Beteiligungserträge gemäß § 10 Abs. 1 Z 7 (internationale Schachtelbeteiligung)	12	9314
Steuerfreie Wertänderungen gemäß § 10 Abs. 3	13	9302
Nachversteuerung gemäß § 2 Abs. 8 EStG 1988	14	9303
Gewinne, für die eine Steuernichtfestsetzung gemäß § 6 Z 6 lit. b oder nach dem Umgründungssteuergesetz beantragt wird (Kennzahl 805 in Punkt 9)	28	9281
Sonstige Zurechnungen	15	9304
Sonstige Abrechnungen	16	9306
Bilanzgewinn/Bilanzverlust nach den obigen Korrekturen		704
Zuzurechnende Ergebnisse als Minderbeteiligter einer Beteiligungsgemeinschaft an inländischen Zielkörperschaften (Beilage K 1g)		726
Zuzurechnende Ergebnisse als Minderbeteiligter einer Beteiligungsgemeinschaft an ausländischen Zielkörperschaften (Beilage K 1g)		827
Abzüglich positiver ausländischer Einkünfte, für die das Besteuerungsrecht auf Grund von Doppelbesteuerungsabkommen einem anderen Staat zusteht	17	678
Einkünfte aus Gewerbebetrieb		777
Bei Ermittlung der Einkünfte wurden berücksichtigt: Nach österreichischem Steuerrecht ermittelte ausländische Verluste höchstens im Ausmaß des Verlustes nach ausländischem Steuerrecht. Achtung: Diese Kennzahl muss bei Berücksichtigung ausländischer Verluste jedenfalls ausgefüllt werden!	18	746
Gemäß § 6b Abs. 4 zu versteuernde Beträge		658
4. In den Einkünften aus Gewerbebetrieb sind enthalten:		
Anrechenbare inländische Kapitalertragsteuer	19	645
Beteiligungserträge gemäß § 10 Abs. 4	20	672
Darauf ist ausländische Körperschaftsteuer anzurechnen in Höhe von	20	673
Darauf ist ausländische Quellensteuer anzurechnen in Höhe von	20	851

1) Bitte in der Beilage K 12 aufschlüsseln, außer die Beteiligungserträge wurden über einen Investmentfonds bezogen. Dies gilt nicht, wenn es sich um Nichtmeldefonds iSd § 186 Abs. 2 Z 3 InvFG 2011 handelt.



K1-PDF-2012-4

Beteiligungserträge gemäß § 10 Abs. 5 1)	20	835
Darauf ist ausländische Körperschaftsteuer anzurechnen in Höhe von	20	836
Darauf ist ausländische Quellensteuer anzurechnen in Höhe von	20	852
Sonstige ausländische Einkünfte	20	840
Darauf ist ausländische Steuer anzurechnen in Höhe von	20	841
Nicht ausgleichsfähige Verluste gemäß § 2 Abs. 2a EStG 1988 (ohne die unter Kennzahl 615 erfassten nicht ausgleichsfähigen Verluste aus Mitunternehmeranteilen)	21	638
Mit bis zu 75% der positiven Einkünfte aus Gewerbebetrieb sind gemäß § 2 Abs. 2b EStG 1988 nicht ausgleichsfähige Verluste aus Vorjahren zu verrechnen (ohne die unter Kennzahl 616 erfassten verrechenbaren Verluste aus Mitunternehmeranteilen).	21	639
Verlustanteile aus der Beteiligung an Personengesellschaften als Mitunternehmer (Beilage K 11)	22	
Darin enthaltene nicht ausgleichsfähige Verluste (§ 2 Abs. 2a EStG 1988)		615
Gewinnanteile aus der Beteiligung an Personengesellschaften als Mitunternehmer (Beilage K 11)	22	
Mit Gewinnanteilen aus der Beteiligung an Personengesellschaften als Mitunternehmer sind gemäß § 2 Abs. 2b EStG 1988 nicht ausgleichsfähige Verluste aus Vorjahren zu verrechnen in Höhe von		616
In den Einkünften sind Verluste enthalten, für die ein Verlustabzug (Verlustvortrag) nicht zulässig ist, in Höhe von	23	617
5. Bei den Einkünften aus Gewerbebetrieb wurden gewinnmindernd abgezogen:		
Spenden an begünstigte Forschungs- und Lehreinrichtungen, Museen, das Bundesdenkmalamt, Behindertensport-Dachverbände, die Internationale Anti-Korruptions-Akademie u.a.		685
Spenden an mildtätige Organisationen, begünstigte Spendensammelvereine u.a.		600
Spenden an Umweltschutzorganisationen und Tierheime		557
Spenden an freiwillige Feuerwehren und Landesfeuerwehrverbände		558
Pensionskassenbeiträge (§ 4 Abs. 4 Z 2 EStG 1988)		691
Externer Bildungsfreibetrag (§ 4 Abs. 4 Z 8 EStG 1988) <i>Achtung: Die Eintragung ist Voraussetzung für die Berücksichtigung des Freibetrages!</i>		692
Interner Bildungsfreibetrag (§ 4 Abs. 4 Z 10 EStG 1988) <i>Achtung: Die Eintragung ist Voraussetzung für die Berücksichtigung des Freibetrages!</i>		761
6. Sonderausgaben		
Verlustabzug		
a) Offene Verlustabzüge aus Vorjahren	24	619
b) Im Gesamtbetrag der Einkünfte enthaltene Sanierungs-, Veräußerungs-, Aufgabe- oder Liquidationsgewinne zur Ermittlung der Verlustvortragsgrenze gemäß § 2 Abs. 2b EStG 1988	25	624
7. Steuerbemessung nach § 26c im Fall eines Liquidationsbeginnes vor 2005		
Der mit 34% zu versteuernde Gewinn beträgt	26	824
8. Sanierungsgewinn		
Gewinn aus einem Schuldnachlass gemäß § 23a Abs. 2 (Kennzahl 669)		
Zu leistende Quote in Prozent	668	27 669
9. Nichtfestsetzung der Steuer gemäß § 6 Z 6 lit b EStG 1988 oder nach dem Umgründungssteuergesetz (UmgrStG)		
<input type="checkbox"/> Es wird beantragt, die Steuerschuld nicht festzusetzen für einen in den Einkünften enthaltenen Betrag von	28	805

1) Bitte in der Beilage K 12 aufschlüsseln, außer die Beteiligungserträge wurden über einen Investmentfonds bezogen. Dies gilt nicht, wenn es sich um Nichtmeldefonds iSd § 186 Abs. 2 Z 3 InvFG 2011 handelt.



K1-PDF-2012-5

10. Sonstiges		
Ausschüttungen oder Zuwendungen sind beschlossen worden in Höhe von		9307
Davon ist ein Betrag von	9308	durch nachstehende Gründe dem Steuerabzug vom Kapitalertrag nicht unterlegen:
a) <input type="checkbox"/> Einlagenrückzahlung im Sinne des § 4 Abs. 12 EStG 1988	b) <input type="checkbox"/> Wesentliche Beteiligung (§ 94 Z 2 EStG 1988)	c) <input type="checkbox"/> Andere Gründe
Tilgungsbetrag von vorbehaltenen Entnahmen gemäß § 18 Abs. 2 Z 1 UmgrStG		813
Restbetrag vorbehaltener Entnahmen bei Beschluss auf Auflösung, Verschmelzung, Umwandlung oder Aufspaltung gemäß § 18 Abs. 2 Z 1 UmgrStG		814
KESt wurde abgeführt in Höhe von		815
Es ist ein Zuschlag gemäß § 22 Abs. 3 in Höhe von 25% von folgendem Betrag zu entrichten		849
Ein Antrag auf Anrechnung von ausländischer Körperschaftsteuer aus Vorjahren wird für folgenden Betrag gestellt (Anrechnungsvortrag, § 10 Abs. 6)		<input type="checkbox"/> 850

Ich versichere, dass ich die vorstehenden Angaben nach bestem Wissen und Gewissen **richtig** und **vollständig** gemacht habe. Mir ist bekannt, dass die Angaben überprüft werden und dass unvollständige oder unrichtige Angaben strafbar sind. Sollte ich nachträglich erkennen, dass die vorstehende Erklärung unrichtig oder unvollständig ist, so werde ich das Finanzamt davon unverzüglich in Kenntnis setzen (§ 139 Bundesabgabenordnung).

Steuerliche Vertretung (Name, Anschrift, Telefonnummer)

Datum, Unterschrift

2 Hauptergebnisse

Bei einem historischen Vergleich der Ergebnisse sind folgende Unterschiede zu beachten:

Ab dem Veranlagungsjahr 2005 gibt es für finanziell verbundene Körperschaften die Möglichkeit einer Veranlagung als Unternehmensgruppe. Die Unternehmensgruppe löst das Modell der Organschaft ab. Im Unterschied zur Organschaft sind Gruppenmitglieder vom Gruppenträger finanziell unabhängig. Außerdem können bei der Unternehmensgruppe auch Verluste ausländischer Körperschaften berücksichtigt werden. Eine weitere Änderung im Jahr 2005 war die Senkung des Steuersatzes von 34% auf 25%.

Beginnend mit dem Veranlagungsjahr 2011 wird die anrechenbare Mindestkörperschaftsteuer nicht mehr vor sondern nach Berechnung der veranlagten Körperschaftsteuer angerechnet.

Seit April 2012 sind aufgrund einer Gesetzesänderung Einkünfte aus Kapitalvermögen und Grundstücksveräußerungen Bestandteil der Einkünfte von nichtbuchführungspflichtigen und gemeinnützigen Körperschaften.

2.1 Gesamtüberblick

Tabelle 1: Haupterhebungsmerkmale der Körperschaftsteuerstatistik 2002 bis 2012

Haupterhebungsmerkmale	2002	2003	2004	2005	2006	2007	2008	2009	2010	2011	2012
Absolute Fallzahlen											
Veranlagungsfälle	98.539	100.019	102.919	104.224	108.440	113.173	117.331	120.192	122.906	125.470	129.014
Steuerfälle	54.255	56.612	58.937	61.640	65.731	68.552	69.362	70.627	72.797	75.321	78.173
Nullfälle	44.284	43.407	43.982	42.584	42.709	44.621	47.969	49.565	50.109	50.149	50.841
Beträge in Millionen Euro											
Zu versteuerndes Einkommen	13.543	14.443	15.269	19.082	22.534	24.840	22.550	19.595	24.773	22.891	25.697
Körperschaftsteuer	4.731	5.014	5.294	5.073	5.732	6.312	5.741	4.988	6.272	5.840	6.546
Veränderungen gegenüber dem Vorjahr absolut											
Absolute Fallzahlen											
Veranlagungsfälle	+3.578	+1.480	+2.900	+1.305	+4.216	+4.733	+4.158	+2.861	+2.714	+2.564	+3.544
Steuerfälle	+2.164	+2.357	+2.325	+2.703	+4.091	+2.821	+810	+1.265	+2.170	+2.524	+2.852
Nullfälle	+1.414	-877	+575	-1.398	+125	+1.912	+3.348	+1.596	+544	+40	+692
Beträge in Millionen Euro											
Zu versteuerndes Einkommen	-438	+900	+826	+3.813	+3.452	+2.306	-2.290	-2.955	+5.178	-1.882	+2.806
Körperschaftsteuer	-142	+283	+280	-221	+660	+579	-571	-753	+1.284	-433	+706
Veränderungen gegenüber dem Vorjahr in Prozent											
Veranlagungsfälle	+3,8	+1,5	+2,9	+1,3	+4,0	+4,4	+3,7	+2,4	+2,3	+2,1	+2,8
Steuerfälle	+4,2	+4,3	+4,1	+4,6	+6,6	+4,3	+1,2	+1,8	+3,1	+3,5	+3,8
Nullfälle	+3,3	-2,0	+1,3	-3,2	+0,3	+4,5	+7,5	+3,3	+1,1	+0,1	+1,4
Zu versteuerndes Einkommen	-3,1	+6,6	+5,7	+25,0	+18,1	+10,2	-9,2	-13,1	+26,4	-7,6	+12,3
Körperschaftsteuer	-2,9	+6,0	+5,6	-4,2	+13,0	+10,1	-9,0	-13,1	+25,8	-6,9	+12,1

Q: STATISTIK AUSTRIA.

Tabelle 1 zeigt die Entwicklung der Haupterhebungsmerkmale über die letzten 10 Jahre hinweg. Wie schon in der Vergangenheit setzte sich auch im Jahr 2012 der Aufwärtstrend bei der Anzahl der durchgeführten Veranlagungen weiter fort. Es wurden um 3.544 Fälle oder 2,8% mehr veranlagt als im Jahr 2011. Insgesamt wurden 129.014 Veranlagungen durchgeführt. Das Verhältnis von Steuerfällen (60,6%) zu Nullfällen (39,4%) blieb dabei über die letzten Jahre konstant.

Das zu versteuernde Einkommen betrug 25.697 Mio. €, um 2.806 Mio. € oder 12,3% mehr als im Jahr 2011. Die festgesetzte Körperschaftsteuer stieg entsprechend um 12,1% oder 706 Mio. € auf 6.546 Mio. €. Verantwortlich für diesen deutlichen Anstieg waren vor allem die Unternehmensgruppen, deren Einkommen im Vergleich zum Vorjahr um ein Fünftel höher lag.

Die Möglichkeit eines Verlustabzugs von Vorjahresverlusten nahmen im Jahr 2012 insgesamt 28.327 Körperschaften bzw. Gruppen in Anspruch. Er betrug 3.922 Mio. € und war damit um 3,8% höher als im Jahr zuvor (3.778 Mio. €).

Die einzeln veranlagten Fälle und die Gruppen nahmen den Verlustabzug in Summe zu etwa gleichen Teilen in Anspruch (Einzelveranlagungen: 1.953 Mio. €, Gruppenveranlagungen: 1.970 Mio. €). Betrachtet man den Anteil der Unternehmen bzw. Unternehmensgruppen mit Verlustabzug wird der Verlustabzug prozentuell häufiger von Gruppen (26,4%) in Anspruch genommen als von einzeln veranlagten Unternehmen (21,8%).

Aufgrund der Gruppenbesteuerung ist es ab dem Veranlagungsjahr 2005 möglich, Verluste direkt verbundener ausländischer Körperschaften geltend zu machen. Von dieser Möglichkeit machten 448 Unternehmensgruppen oder 12,9% Gebrauch. Insgesamt wurden dabei 309 Mio. € an ausländischen Verlusten mit inländischen Gewinnen verrechnet, um 195 Mio. € oder 39% weniger als im Jahr 2011 (504 Mio. €).

Sowohl die Vorjahres- als auch die ausländischen Verluste sind beim zu versteuernden Einkommen bereits berücksichtigt. 60,6% der Veranlagungen, das waren 78.173, zählten zu den Steuerfällen mit positivem zu versteuerndem Einkommen. Bei 50.841 Veranlagungen war kein positives Einkommen vorhanden, womit sie der Kategorie der Nullfälle zugerechnet wurden.

Grafik 1
Einzel- und Gruppenveranlagungen 2012

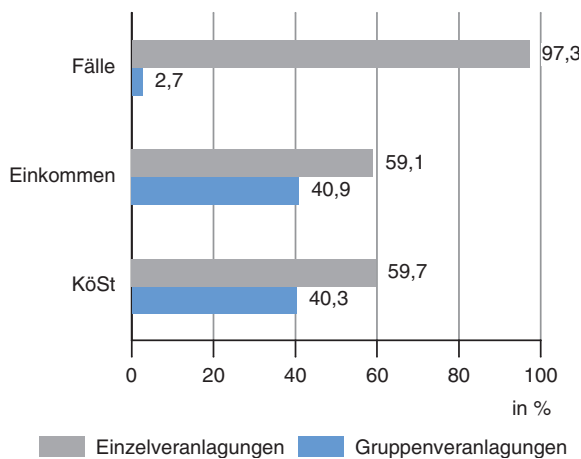

Q: STATISTIK AUSTRIA, Körperschaftsteuerstatistik 2012.

Von den 129.014 Körperschaften, für die im Jahr 2012 eine Veranlagung erfolgte, wurden 125.543 Körperschaften einzeln veranlagt. In 3.471 Fällen erfolgte die Veranlagung für eine Unternehmensgruppe. Damit gab es um 5,8% mehr veranlagte Gruppen als im Jahr 2011 (mit 3.281 Gruppen). 10.517 Mio. € oder 40,9% des zu versteuernden Einkommens entfielen auf die Unternehmensgruppen. Einen ähnlich hohen Anteil, nämlich 40,3% oder 2.639 Mio. €, trugen die Unternehmensgruppen zum Körperschaftsteueraufkommen bei (Grafik 1).

Bei den veranlagten Unternehmensgruppen war der Anteil der Steuerfälle kaum höher als bei den einzeln veranlagten Körperschaften: 66,6% oder 2.312 Unternehmensgruppen waren Steuerfälle. Bei den einzeln veranlagten Unternehmen lag das Verhältnis bei 60,4% Steuerfälle zu 39,6% Nullfälle.

Da bei der Veranlagung von Unternehmensgruppen jeder Gruppenbeteiligte eigenständiges Steuersubjekt bleibt und eine eigene Körperschaftsteuererklärung abgibt, übersteigt die Anzahl der Erklärungen die Anzahl der Veranlagungsbescheide. Hinter den 3.471 Gruppen verbargen sich ebenso viele Gruppenträger und deren 9.654 Gruppenmitglieder. Somit flossen in Summe 13.125 Feststellungsbescheide und ergänzte Bescheide in die Gruppenveranlagungen ein. Auf Unternehmensebene befanden sich zusammen mit den 125.543 einzeln veranlagten Unternehmen insgesamt 138.668 Körperschaften, wohingegen die Veranlagungsebene 129.014 Fälle umfasste (Grafik 2).

Jene 11.594 Körperschaften, die im Jahr 2012 nicht der Buchführungspflicht unterlagen, machten 8,4% der Erklärungen aus. Beschränkt steuerpflichtig waren mit 2.949 nur 2,1% der Körperschaften.

Grafik 2
Veranlagungs- und Unternehmensebene 2012

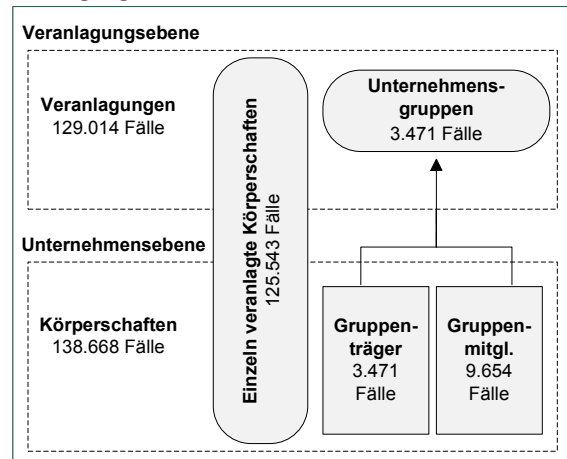

Q: STATISTIK AUSTRIA, Körperschaftsteuerstatistik 2012.

2.2 Einkommensklassen

Das durchschnittliche zu versteuernde Einkommen je Veranlagungsfall lag im Jahr 2012 bei 199.178 €, der Median bei 3.398 €. Der Mittelwert der veranlagten Körperschaftsteuer betrug 50.737 €, der Median nur 1.750 €. Eine solche Diskrepanz zwischen Mittelwert und Median deutet auf eine hohe Konzentration des Körperschaftsteueraufkommens bei einem geringen Prozentsatz der veranlagten Fälle hin.

Tabelle 2: Haupterhebungsmerkmale nach Stufen des zu versteuernden Einkommens 2012

Stufen des zu versteuernden Einkommens in Euro	Veranlagungsfälle		Zu versteuerndes Einkommen		Körperschaftsteuer	
	Anzahl	%	Mio. Euro	%	Mio. Euro	%
Nullfälle	50.841	39,4	0,0	0,0	85,0	1,3
bis unter 8.000	24.236	18,8	78,6	0,3	39,9	0,6
8.000 bis unter 20.000	12.044	9,3	157,0	0,6	41,9	0,6
20.000 bis unter 40.000	9.304	7,2	269,2	1,1	68,5	1,1
40.000 bis unter 200.000	19.887	15,4	1.899,6	7,4	480,4	7,3
200.000 bis unter 500.000	7.001	5,4	2.183,9	8,5	549,6	8,4
500.000 bis unter 1.000.000	2.756	2,1	1.925,8	7,5	479,7	7,3
1.000.000 und mehr	2.945	2,3	19.182,7	74,7	4.800,8	73,3
Insgesamt	129.014	100,0	25.696,8	100,0	6.545,8	100,0

Q: STATISTIK AUSTRIA.

In Tabelle 2 ist die Verteilung des zu versteuernden Einkommens und der Körperschaftsteuer für alle Veranlagungsfälle dargestellt. In die Einkommensstufe bis 20.000 € fielen 67,5% der veranlagten Fälle, ihr Anteil am gesamten Steueraufkommen betrug jedoch nur 2,6%. Umgekehrt gehörten im Jahr 2012 nur 2,3% aller veranlagten Fälle der höchsten Einkommensklasse von über 1 Mio. € an. Auf sie entfielen aber 73,3% des Körperschaftsteueraufkommens.

Tabelle 3: Haupterhebungsmerkmale nach Stufen des zu versteuernden Einkommens (Veränderungen 2011 zu 2012)

Stufen des zu versteuernden Einkommens in Euro	Veranlagungsfälle					Körperschaftsteuer				
	2011 Anzahl	in %	2012 Anzahl	in %	11/12 in %	2011 Mio. Euro	in %	2012 Mio. Euro	in %	11/12 in %
Nullfälle	50.149	40,0	50.841	39,4	+1,4	86,6	1,5	85,0	1,3	-1,8
bis unter 8.000	23.932	19,1	24.236	18,8	+1,3	40,5	0,7	39,9	0,6	-1,3
8.000 bis unter 20.000	11.493	9,2	12.044	9,3	+4,8	40,3	0,7	41,9	0,6	+3,8
20.000 bis unter 40.000	8.778	7,0	9.304	7,2	+6,0	64,2	1,1	68,5	1,1	+6,7
40.000 bis unter 200.000	19.068	15,2	19.887	15,4	+4,3	458,4	7,9	480,4	7,3	+4,8
200.000 bis unter 500.000	6.545	5,2	7.001	5,4	+7,0	512,1	8,8	549,6	8,4	+7,3
500.000 bis unter 1.000.000	2.623	2,1	2.756	2,1	+5,1	457,1	7,8	479,7	7,3	+5,0
1.000.000 und mehr	2.882	2,3	2.945	2,3	+2,2	4.180,5	71,6	4.800,8	73,3	+14,8
Insgesamt	125.470	100,0	129.014	100,0	+2,8	5.839,7	100,0	6.545,8	100,0	+12,1

Q: STATISTIK AUSTRIA.

Ein Vorjahresvergleich nach Einkommensstufen macht diesen Trend noch deutlicher (Tabelle 3). Die Veranlagungsfälle verteilten sich ähnlich wie im Vorjahr über die Einkommensstufen, mit der Gruppe der Nullfälle als größter Teilmasse. In allen Untergruppen wurden 2012 mehr Veranlagungsfälle gezählt als im Vorjahr. Dabei waren die prozentuell größten Veränderungen in den mittleren Einkommensstufen zu verzeichnen.

Anders bei der veranlagten Körperschaftsteuer: Im Vergleich zum Jahr 2011 gab es in den obersten Einkommensklassen deutliche prozentuelle Zunahmen. In der obersten Stufe von 1 Mio. € und mehr betrug der Anstieg im Jahr 2012 14,8% oder 620,3 Mio. € auf 4.800,8 Mio. €. Damit trug diese Einkommensklasse, nach dem Rückgang des Vorjahres, wieder in ähnlichem Maße zur gesamten Körperschaftsteuer bei wie im Jahr 2010 (4.725,7 Mio. €).

Wie in den Vorjahren auch schon fiel mit 20,1% oder 723 Veranlagungen ein vergleichsweise hoher Anteil der Unternehmensgruppen in die höchste Einkommensstufe von über 1 Mio. € (Tabelle 4). Damit machten die Gruppenveranlagungen in dieser Einkommensstufe knapp ein Viertel der Veranlagungsfälle aus, bei einem Gesamtanteil an allen Veranlagungen von 2,7%.

Tabelle 4: Haupterhebungsmerkmale nach Stufen des zu versteuernden Einkommens und Veranlagungsart 2012

Stufen des zu versteuernden Einkommens in Euro	Veranlagungsfälle				Körperschaftsteuer			
	Einzelveranlagung		Gruppenveranlagung		Einzelveranlagung		Gruppenveranlagung	
	Anzahl	%	Anzahl	%	Mio. Euro	%	Mio. Euro	%
Nullfälle	49.682	97,7	1.159	2,3	76,2	89,6	8,8	10,4
bis unter 8.000	24.124	99,5	112	0,5	39,5	98,9	0,4	1,1
8.000 bis unter 20.000	11.910	98,9	134	1,1	41,3	98,7	0,6	1,3
20.000 bis unter 40.000	9.162	98,5	142	1,5	67,4	98,4	1,1	1,6
40.000 bis unter 200.000	19.365	97,4	522	2,6	466,6	97,2	13,7	2,9
200.000 bis unter 500.000	6.599	94,3	402	5,7	516,5	94,0	33,1	6,0
500.000 bis unter 1.000.000	2.479	90,0	277	10,1	430,3	89,7	49,4	10,3
1.000.000 und mehr	2.222	75,5	723	24,6	2.269,2	47,3	2.531,6	52,7
Insgesamt	125.543	97,3	3.471	2,7	3.907,2	59,7	2.638,7	40,3

Q: STATISTIK AUSTRIA.

Noch deutlicher ist die Konzentration der großen Einkommen bei den Unternehmensgruppen im Hinblick auf die Körperschaftsteuer zu sehen. Insgesamt brachten die Gruppen mit 2.638,7 Mio. € deutlich mehr als ein Drittel des gesamten Steuervolumens auf. Betrachtet man nur die Einkommensstufe von 1 Mio. € und mehr, lag der Anteil der Gruppen mit 2.531,6 Mio. € sogar bei über 50%.

Anders betrachtet wurden 95,9% des Steueraufkommens bei den Unternehmensgruppen von der einkommensstärksten Klasse aufgebracht. Bei den einzeln veranlagten Unternehmen lässt sich erwartungsgemäß auch eine deutliche Konzentration der veranlagten Körperschaftsteuer auf die oberste Einkommensklasse feststellen, diese trugen aber „nur“ 58,1% zum Gesamteueraufkommen der einzeln veranlagten Unternehmen bei. Diese Beobachtung bestätigt die Annahme, dass Unternehmensgruppen deutlich mehr Einkommen konzentrierten als Einzelunternehmen.

Übersicht 1: Anteil der Körperschaftsteuer am Einkommen nach Stufen des zu versteuernden Einkommens 2012

Stufen des zu versteuernden Einkommens in Euro	Anzahl	Anteil KSt am Einkommen in %
Nullfälle	50.841	-
bis unter 8.000	24.236	50,8
8.000 bis unter 20.000	12.044	26,6
20.000 bis unter 40.000	9.304	25,5
40.000 bis unter 200.000	19.887	25,3
200.000 bis unter 500.000	7.001	25,2
500.000 bis unter 1.000.000	2.756	24,9
1.000.000 und mehr	2.945	25,0
Insgesamt	129.014	25,5

Q: STATISTIK AUSTRIA.

Setzt man die veranlagte Körperschaftsteuer mit dem zu versteuernden Einkommen in Beziehung (Übersicht 1), so ist bei den Steuerfällen mit einem zu versteuernden Einkommen von bis zu 8.000 € zu bemerken, dass die Körperschaftsteuer im Verhältnis zum zu versteuernden Einkommen mit 50,8% unverhältnismäßig hoch war. Zum einen ist dieser hohe Prozentsatz auf die Mindestkörperschaftsteuer zurückzuführen, die bei Kapitalgesellschaften zu entrichten war, wenn der eigentliche Steuerbetrag unter der Mindestkörperschaftsteuer lag, zum anderen auf die Zwischensteuer, die bei Privatstiftungen für Kapitalerträge und Gewinne aus Beteiligungsveräußerungen abgeführt werden musste (diese Kapitalerträge und Gewinne sind nicht im Einkommen erfasst).

2.3 Rechtsformen

In Tabelle 5 werden Anzahl, zu versteuerndes Einkommen und Körperschaftsteuer der Veranlagungsfälle gegliedert nach Rechtsformen dargestellt. Während der größte Anteil der Veranlagungsfälle mit 86,0% bei den Gesellschaften mit beschränkter Haftung lag, hatten alle anderen Rechtsformen nur einen prozentuellen Anteil von jeweils unter 5%.

Die Gesellschaften mit beschränkter Haftung hatten mit 48,0% zwar auch den größten Anteil am Körperschaftsteueraufkommen, im Vergleich zu ihrem Anteil an den Veranlagungsfällen war dieser jedoch verhältnismäßig deutlich geringer.

Überproportional hoch war hingegen der Anteil am Körperschaftsteueraufkommen bei den Unternehmensgruppen. Obwohl diese Rechtsform nur 2,7% aller Veranlagungsfälle ausmachte, entfiel auf sie 40,3% der gesamten Körperschaftsteuer.

Tabelle 5: Haupterhebungsmerkmale nach Rechtsformen 2012

Rechtsformen	Veranlagungsfälle		Zu versteuerndes Einkommen		Körperschaftsteuer	
	Anzahl	%	Mio. Euro	%	Mio. Euro	%
Aktiengesellschaften	798	0,6	1.306,7	5,1	328,3	5,0
Gesellschaften mit beschränkter Haftung	110.991	86,0	12.216,2	47,5	3.138,4	48,0
Erwerbs- u. Wirtschaftsgenossenschaften	1.457	1,1	357,0	1,4	89,2	1,4
Sparkassen, Versicherungsvereine auf Gegenseitigkeit	69	0,1	66,2	0,3	16,6	0,3
Betriebe gew. Art v. Körperschaften öffentlichen Rechts	2.080	1,6	96,0	0,4	24,0	0,4
Private Vereine	4.095	3,2	22,9	0,1	5,7	0,1
Sonstige KSt-pflichtige Rechtsformen	6.053	4,7	1.114,6	4,3	305,0	4,7
Unternehmensgruppen	3.471	2,7	10.517,3	40,9	2.638,7	40,3
Insgesamt	129.014	100,0	25.696,8	100,0	6.545,8	100,0

Q: STATISTIK AUSTRIA.

Aus Übersicht 2 wird ersichtlich, wie sich bei den Rechtsformen die Anteile am Steueraufkommen über einen längeren Zeitraum hinweg entwickelt haben. Während die Aktiengesellschaften seit 1960 an Bedeutung verloren und ihr Anteil sich von drei Viertel (1960) auf gut ein Viertel (2004) reduzierte, hat sich die Quote der Gesellschaften mit beschränkter Haftung in diesem Zeitraum von 18,6% auf 66,2% mehr als verdreifacht.

Übersicht 2: Anteile der Rechtsformen am Körperschaftsteueraufkommen 1960 bis 2012 in Prozent

	Jahre	AG	GmbH	Übrige	Gruppen
keine Mindest-KöSt (Steuerfälle)	1960	75,1	18,6	6,3	-
	1970	57,1	28,8	14,1	-
	1975	38,7	46,6	14,7	-
	1980	20,8	57,8	21,4	-
	1985	19,9	61,9	18,2	-
	1990	17,0	72,5	10,5	-
Mindest-KöSt (Veranlagungsfälle)	1995	28,1	59,8	12,1	-
	2000	32,6	58,3	9,1	-
	2001	33,0	58,7	8,3	-
	2002	30,0	62,6	7,4	-
	2003	24,5	63,4	12,1	-
	2004	26,6	66,2	7,2	-
	2005	12,4	52,4	6,6	28,6
	2006	8,8	49,9	7,5	33,8
	2007	7,1	49,4	6,3	37,2
	2008	4,0	54,9	5,8	35,3
	2009	5,9	54,6	6,3	33,2
	2010	10,4	45,3	8,7	35,7
	2011	4,4	51,8	6,2	37,6
2012	5,0	48,0	6,7	40,3	

Q: STATISTIK AUSTRIA.

Durch die Einführung der Gruppenbesteuerung im Jahr 2005 starteten die Unternehmensgruppen als eigene Rechtsform mit einem Anteil von 28,6% am Steueraufkommen. Das bewirkte einen Rückgang der Anteile sowohl bei den einzelveranlagten Aktiengesellschaften (auf 12,4% in 2005) als auch bei den Gesellschaften mit beschränkter Haftung (auf 52,4% in 2005). Im Jahr 2012 hatten die Unternehmensgruppen einen Anteil von 40,3% am Körperschaftsteueraufkommen, wohingegen der Anteil der Aktiengesellschaften (5,0%) und Gesellschaften mit beschränkter Haftung (48,0%) im Vergleich zu 2005 noch niedriger lag.

Einen nach Rechtsformen gegliederten Jahresvergleich von 2012 zu 2011 zeigt Tabelle 6. Die fallmäßig, wenn auch nicht prozentuell, bedeutendste Veränderung findet sich bei den Gesellschaften mit beschränkter Haftung mit einem Plus von 2.007 Veranlagungen.

Die relativ größte Veränderung fand bei den Betrieben gewerblicher Art von Körperschaften öffentlichen Rechts statt mit einer prozentuellen Zunahme von 32,9%. Das entspricht 515 Körperschaften.

Diese deutliche Zunahme ist als Folge einer Neuregelung der Immobilienbesteuerung per 1.4.2012 zu werten. Bis dahin waren Veräußerungen von Grundstücken Nichtbuchführungspflichtiger, Privatstiftungen, sowie von Körperschaften öffentlichen Rechts außerhalb einer Spekulationsfrist von 10 Jahren steuerfrei. Seit April 2012 unterliegen alle Gewinne aus Immobilienveräußerungen und Veräußerungen von Grund und Boden einer 25%igen Besteuerung abzüglich der tatsächlichen Anschaffungskosten. Ausgenommen davon sind lediglich Altgrundstücke, deren Spekulationsfrist zu diesem Zeitpunkt bereits abgelaufen war.

Aufgrund dieser Neuregelung der Immobilienbesteuerung waren viele Körperschaften öffentlichen Rechts sowie Körperschaften der Kategorie „Sonstige körperschaftsteuerpflichtige Rechtsformen“ im Jahr 2012 infolge von Immobilienveräußerungen erstmalig körperschaftsteuerpflichtig. Diese Einkünfte machten in Summe mit 17 Mio. € aber nur einen verschwindend geringen Anteil am Gesamtbetrag der Einkünfte von 16,6 Mrd. € aus, da Immobilienverkäufe für bilanzierungspflichtige Körperschaften auch zuvor schon Teil der Einkünfte gewesen waren.

Tabelle 6: Haupterhebungsmerkmale nach Rechtsformen (Veränderungen 2011 zu 2012)

Rechtsformen	Veranlagungsfälle					Körperschaftsteuer				
	2011 Anzahl	in %	2012 Anzahl	in %	11/12 in %	2011 Mio. Euro	in %	2012 Mio. Euro	in %	11/12 in %
Aktiengesellschaften	962	0,8	798	0,6	-17,0	257,7	4,4	328,3	5,0	+27,4
Gesellschaften mit beschränkter Haftung	108.984	86,9	110.991	86,0	+1,8	3.027,3	51,8	3.138,4	48,0	+3,7
Erwerbs- u. Wirtschaftsgenossenschaften	1.450	1,2	1.457	1,1	+0,5	95,1	1,6	89,2	1,4	-6,2
Sparkassen, Versicherungsvereine auf Gegenseitigkeit	72	0,1	69	0,1	-4,2	11,8	0,2	16,6	0,3	+40,4
Betriebe gew. Art v. Körperschaften öffentlichen Rechts	1.565	1,3	2.080	1,6	+32,9	15,0	0,3	24,0	0,4	+60,0
Private Vereine	3.927	3,1	4.095	3,2	+4,3	5,6	0,1	5,7	0,1	+2,0
Sonstige KSt-pflichtige Rechtsformen	5.229	4,2	6.053	4,7	+15,8	231,6	4,0	305,0	4,7	+31,7
Unternehmensgruppen	3.281	2,6	3.471	2,7	+5,8	2.195,5	37,6	2.638,7	40,3	+20,2
Insgesamt	125.470	100,0	129.014	100,0	+2,8	5.839,7	100,0	6.545,8	100,0	+12,1

Q: STATISTIK AUSTRIA.

Die deutlichen Zunahmen der veranlagten Körperschaftsteuer bei den Körperschaften öffentlichen Rechts (+60,0%) und den sonstigen KSt-pflichtigen Rechtsformen (+31,7%) sind als Folge der Neuregelung der Immobilienbesteuerung zu sehen. Ebenfalls deutliche Zugewinne von über 20% im Vergleich zum Vorjahr bei den Einkommen und damit bei der veranlagten Körperschaftsteuer sind bei den Sparkassen und Versicherungsvereinen auf Gegenseitigkeit, bei den Aktiengesellschaften und bei den Unternehmensgruppen zu sehen. Den summenmäßig bedeutendsten Anstieg gab es bei den Unternehmensgruppen mit 443,1 Mio. €.

Nur bei den Erwerbs- und Wirtschaftsgenossenschaften gab es einen Rückgang der veranlagten Steuer im Vergleich zum Vorjahr (-6,2%).

Tabelle 7: Haupterhebungsmerkmale nach Rechtsformen und Steuer-/Nullfall 2012

Rechtsformen	Veranlagungsfälle				Körperschaftsteuer			
	Nullfall		Steuerfall		Nullfall		Steuerfall	
	Anzahl	%	Anzahl	%	Mio. Euro	%	Mio. Euro	%
Aktiengesellschaften	428	53,6	370	46,4	1,4	0,4	326,8	99,6
Gesellschaften mit beschränkter Haftung	42.656	38,4	68.335	61,6	66,1	2,1	3.072,3	97,9
Erwerbs- u. Wirtschaftsgenossenschaften	381	26,2	1.076	73,9	0,0	0,0	89,2	100,0
Sparkassen, Versicherungsvereine auf Gegenseitigkeit	18	26,1	51	73,9	0,0	0,0	16,6	100,0
Betriebe gew. Art v. Körperschaften öffentlichen Rechts	854	41,1	1.226	58,9	0,0	0,1	24,0	99,9
Private Vereine	2.484	60,7	1.611	39,3	0,0	0,0	5,7	100,0
Sonstige KSt-pflichtige Rechtsformen	2.861	47,3	3.192	52,7	8,6	2,8	296,4	97,2
Unternehmensgruppen	1.159	33,4	2.312	66,6	8,8	0,3	2.629,8	99,7
Insgesamt	50.841	39,4	78.173	60,6	85,0	1,3	6.460,8	98,7

Q: STATISTIK AUSTRIA.

In Tabelle 7 werden die Daten nach der Rechtsform gegliedert und getrennt für Steuer- und Nullfälle ausgewiesen. Obwohl die Steuerfälle insgesamt mit 60,6% überwogen, machte der Anteil der Nullfälle bei einigen Rechtsformen mehr als die Hälfte aus. Besonders hoch war der Anteil der Nullfälle bei privaten Vereinen mit 60,7%. Ebenfalls einen hohen Anteil an Nullfällen wiesen die Aktiengesellschaften mit 53,6% auf.

Die bei den Nullfällen veranlagten 85,0 Mio. € an Körperschaftsteuer sind hauptsächlich auf Zahlungen der Mindestkörperschaftsteuer bei Aktiengesellschaften und GmbH zurückzuführen. Während die Nullfälle insgesamt 1,3% zum gesamten Steueraufkommen beitrugen, lag der Anteil der Nullfälle bei den „Sonstigen körperschaftsteuerpflichtigen Rechtsformen“ bei 2,8%. Dafür ausschlaggebend sind Zwischensteuern, denen inländische und ausländische Kapitalerträge sowie Einkünfte aus Beteiligungsveräußerungen von Privatstiftungen unterliegen. Ein-

künfte dieser Art werden formal nicht dem zu versteuernden Einkommen zugerechnet, wodurch ein Großteil der Privatstiftungen trotz positiver steuerlicher Ergebnisse den Nullfällen zugezählt wird. Bei den Gesellschaften mit beschränkter Haftung steuerten die Nullfälle mit 2,1% ebenfalls deutlich mehr als im Durchschnitt, was aber auf die Mindestkörperschaftsteuer zurück zu führen ist.

Übersicht 3: Durchschnittliche Körperschaftsteuer nach Rechtsformen 2012

Rechtsformen	Anzahl	Ø in Euro
Aktiengesellschaften	798	411.341
Gesellschaften mit beschränkter Haftung	110.991	28.276
Erwerbs- u. Wirtschaftsgenossenschaften	1.457	61.249
Sparkassen, Versicherungsvereine auf Gegenseitigkeit	69	239.855
Betriebe gew. Art v. Körperschaften öffentlichen Rechts	2.080	11.553
Private Vereine	4.095	1.397
Sonstige KSt-pflichtige Rechtsformen	6.053	50.383
Unternehmensgruppen	3.471	760.199
Insgesamt	129.014	50.737

Q: STATISTIK AUSTRIA.

Am höchsten war die durchschnittliche Körperschaftsteuer mit 760.199 € bei den Unternehmensgruppen (Übersicht 3). Dieser Wert trug der Tatsache Rechnung, dass die Gruppengröße im Durchschnitt bei drei bis vier Körperschaften mit eher hohen Einkommen lag. Bei den übrigen Rechtsformen wiesen die Aktiengesellschaften, die keiner Unternehmensgruppe angehörten, mit 411.341 € die höchste durchschnittliche Körperschaftsteuer auf, gefolgt von den „Sparkassen, Versicherungsvereinen auf Gegenseitigkeit“ mit einem Durchschnitt von 239.855 € für das Jahr 2012. Die geringste Körperschaftsteuer ergab sich im Durchschnitt bei den privaten Vereinen mit 1.397 €.

2.4 Wirtschaftsbereiche

Bei der Darstellung nach Wirtschaftsbereichen ist zu beachten, dass die Zuordnung schwerpunktmäßig aufgrund der hauptsächlich ausgeübten Wirtschaftstätigkeit erfolgt. Das Prinzip der schwerpunktmäßigen Klassifikation gilt nicht nur für einzeln veranlagte Körperschaften sondern genauso für Unternehmensgruppen. Unternehmensgruppen werden derjenigen Branche zugerechnet, in die der absolut größte steuerliche Gewinn oder Verlust aller Gruppenbeteiligten fällt. Da die Mitgliedschaft zu einer Gruppe nicht an die Art der wirtschaftlichen Tätigkeit gebunden ist, können einer Unternehmensgruppe mehrere einkommensstarke Körperschaften aus unterschiedlichen Wirtschaftsbereichen angehören. Dennoch kann das Gruppenergebnis nur einer einzigen Branche zugerechnet werden.

Aufgrund dieser schwerpunktmäßigen Zuordnung von Unternehmensgruppen zu den Wirtschaftsbereichen sind Branchenvergleiche mit dem Vorjahr mit Vorsicht zu interpretieren. Da die Gruppen fallmäßig nur einen geringen Anteil ausmachen, dürfte diese Einschränkung bei den Fallzahlen im Gegensatz zum Einkommen bzw. Steueraufkommen aber kaum ins Gewicht fallen.

Tabelle 8: Haupterhebungsmerkmale nach Wirtschaftsbereichen 2012

Wirtschaftsbereiche (ÖNACE 2008)	Veranlagungsfälle		Zu versteuerndes Einkommen		Körperschaftsteuer	
	Anzahl	%	Mio. Euro	%	Mio. Euro	%
Land- und Forstwirtschaft	1.040	0,8	72,3	0,3	18,5	0,3
Bergbau	232	0,2	184,2	0,7	46,3	0,7
Herstellung von Waren	10.025	7,8	6.759,4	26,3	1.697,4	25,9
Energieversorgung; Wasserver- u. Abfallentsorgung	2.037	1,6	1.525,5	5,9	382,9	5,9
Bau	12.681	9,8	1.069,0	4,2	276,3	4,2
Handel	26.730	20,7	4.275,6	16,6	1.088,8	16,6
Verkehr	4.375	3,4	1.561,5	6,1	394,0	6,0
Beherbung und Gastronomie	7.741	6,0	384,4	1,5	102,8	1,6
Information und Kommunikation	6.387	5,0	658,2	2,6	169,3	2,6
Finanz- und Versicherungsleistungen	12.609	9,8	4.243,0	16,5	1.096,4	16,8
Grundstücks- und Wohnungswesen	13.029	10,1	1.877,2	7,3	480,3	7,3
Freiberufliche/techn. Dienstleistungen	18.553	14,4	2.085,4	8,1	534,1	8,2
Sonst. wirtschaftl. Dienstleistungen	5.099	4,0	538,0	2,1	138,4	2,1
Öffentliche Verwaltung	1.044	0,8	57,7	0,2	14,5	0,2
Erziehung, Unterricht; Gesundh.- u. Sozialwesen	2.102	1,6	194,9	0,8	49,9	0,8
Kunst, Unterhaltung, Erholung; Sonst. Dienstl.	5.330	4,1	210,7	0,8	55,9	0,9
Insgesamt	129.014	100,0	25.696,8	100,0	6.545,8	100,0

Q: STATISTIK AUSTRIA.

Der Wirtschaftsbereich mit den meisten Veranlagungsfällen war, wie schon in den Vorjahren, mit 20,7% im Bereich „Handel“ zu finden (Tabelle 8). Dem Wirtschaftsbereich „Freiberufliche und technische Dienstleistungen“ wurden mit 14,4% die zweitmeisten Veranlagungen zugeordnet. Der kleinste Wirtschaftsbereich war 2012 der „Bergbau“ mit 232 Veranlagungen, knapp über 1.000 Veranlagungsfälle hatten die Wirtschaftsbereiche „Land- und Forstwirtschaft“ und „Öffentliche Verwaltung“.

Den gewichtigsten Anteil an der Körperschaftsteuer leisteten die Bereiche „Herstellung von Waren“ (25,9%), „Finanz- und Versicherungsdienstleistungen“ (16,8%) und „Handel“ (16,6%). Im Bereich „Öffentliche Verwaltung“ war die Körperschaftsteuer mit 14,5 Mio. € oder 0,2% der Gesamtsumme am geringsten.

Auch bei der Aufteilung der Tätigkeitsbereiche auf die drei volkswirtschaftlichen Sektoren Rohstoffgewinnung, Rohstoffverarbeitung und Dienstleistung gab es im Steuerjahr 2012 keine wesentlichen Veränderungen: Der primäre Sektor mit den ÖNACE-Bereichen „Land- und Forstwirtschaft“ und „Bergbau“ stellte 1,0% der Veranlagungsfälle sowie 1,0% des Körperschaftsteueraufkommens. Im sekundären Sektor, dieser umfasst die Wirtschaftsbereiche „Herstellung von Waren“, „Energieversorgung“, „Wasserver- und Abfallentsorgung“ sowie „Bau“, erbrachten die 19,2% dahingehend klassifizierten Unternehmen und Unternehmensgruppen 36,0% der veranlagten Körperschaftsteuer. Im Dienstleistungssektor wurde bei 79,8% der Veranlagungsfälle 63,0% der Steuer veranlagt.

Übersicht 4: Durchschnittliche Körperschaftsteuer nach Wirtschaftsbereichen 2012

Wirtschaftsbereiche (ÖNACE 2008)	Anzahl	Ø in Euro
Land- und Forstwirtschaft	1.040	17.798
Bergbau	232	199.698
Herstellung von Waren	10.025	169.318
Energieversorgung; Wasserver- u. Abfallentsorgung	2.037	187.953
Bau	12.681	21.790
Handel	26.730	40.733
Verkehr	4.375	90.046
Beherbergung und Gastronomie	7.741	13.283
Information und Kommunikation	6.387	26.510
Finanz- und Versicherungsleistungen	12.609	86.954
Grundstücks- und Wohnungswesen	13.029	36.866
Freiberufliche/techn. Dienstleistungen	18.553	28.790
Sonst. wirtschaftl. Dienstleistungen	5.099	27.135
Öffentliche Verwaltung	1.044	13.851
Erziehung, Unterricht; Gesundh.- u. Sozialwesen	2.102	23.758
Kunst, Unterhaltung, Erholung; Sonst. Dienstl.	5.330	10.482
Insgesamt	129.014	50.737

Q: STATISTIK AUSTRIA.

Sehr unterschiedlich fiel die Höhe der durchschnittlichen Körperschaftsteuer je Wirtschaftsbereich aus (Übersicht 4). Im Durchschnitt die höchste Steuer entfiel auf die 232 Veranlagungen des Bereichs „Bergbau“ mit 199.698 € im Jahr 2012. Deutlich dahinter folgten die Unternehmen und Unternehmensgruppen des Bereichs „Energieversorgung; Wasserver- und Abfallentsorgung“ mit 187.953 € und des Bereichs „Herstellung von Waren“ mit 169.318 €. Am untersten Ende der Skala mit durchschnittlich knapp unter bzw. über 15.000 € lagen die Bereiche „Kunst, Unterhaltung, Erholung; Sonstige Dienstleistungen“, „Beherbergung und Gastronomie“ und „Öffentliche Verwaltung“.

Betrachtet man das Verhältnis von Steuer- zu Nullfällen (Tabelle 9), so sieht man nur in den Bereichen „Kunst, Unterhaltung, Erholung; sonstige Dienstleistungen“ (53,4%) und „Finanz- und Versicherungsdienstleistungen“ (51,1%) einen höheren Anteil an Nullfällen als an Steuerfällen. In den Bereichen „Land- und Forstwirtschaft“ (70,1%) und „Herstellung von Waren“ (67,4%) gab es hingegen die höchsten Anteile an Steuerfällen.

In den Wirtschaftsbereichen „Beherbergung und Gastronomie“ sowie „Kunst, Unterhaltung, Erholung; sonstige Dienstleistungen“ trugen die Nullfälle mit 5,2% bzw. 4,5% verhältnismäßig viel zum Körperschaftsteueraufkommen des Wirtschaftsbereiches bei. Da hier das durchschnittliche Einkommen eher gering war, fiel die Mindestkörperschaftsteuer deutlicher ins Gewicht.

Besonders hoch war der Anteil der Unternehmensgruppen an den Veranlagungsfällen (Tabelle 10) in den Wirtschaftsbereichen „Bergbau“ mit 7,8% und „Herstellung von Waren“ mit 7,0%. Sie lagen damit deutlich über dem Durchschnitt über alle Bereiche von 2,7%. Keine einzige Unternehmensgruppe wurde 2012 in den Wirtschaftsbereich „Öffentliche Verwaltung“ klassifiziert. Nicht nur anteilmäßig sondern auch von der Absolutanzahl her am stärksten vertreten waren die Unternehmensgruppen im Bereich „Herstellung von Waren“ mit 704 Gruppen oder 20,3% aller Gruppenveranlagungen. Ebenfalls über 600 Gruppen wurden dem Wirtschaftsbereich „Handel“ zugeordnet.

Was die veranlagte Steuer betrifft war der auf die Unternehmensgruppen entfallende Anteil an festgesetzter Körperschaftsteuer der Unternehmensgruppen im Bereich „Energieversorgung; Wasserver- und Abfallentsorgung“ mit 89,3% am höchsten. Mit 76,3% ebenfalls sehr hoch war dieser Anteil im Bereich „Bergbau“.

Tabelle 9: Haupterhebungsmerkmale nach Wirtschaftsbereichen und Steuer-/Nullfall 2012

Wirtschaftsbereiche (ÖNACE 2008)	Veranlagungsfälle				Körperschaftsteuer			
	Nullfall		Steuerfall		Nullfall		Steuerfall	
	Anzahl	%	Anzahl	%	Mio. Euro	%	Mio. Euro	%
Land- und Forstwirtschaft	311	29,9	729	70,1	0,4	1,9	18,2	98,1
Bergbau	88	37,9	144	62,1	0,3	0,5	46,1	99,5
Herstellung von Waren	3.268	32,6	6.757	67,4	6,2	0,4	1.691,2	99,6
Energieversorgung; Wasserver- u. Abfallentsorgung	781	38,3	1.256	61,7	1,2	0,3	381,6	99,7
Bau	4.367	34,4	8.314	65,6	7,2	2,6	269,1	97,4
Handel	9.945	37,2	16.785	62,8	15,7	1,4	1.073,1	98,6
Verkehr	1.694	38,7	2.681	61,3	2,9	0,7	391,1	99,3
Beherbergung und Gastronomie	3.606	46,6	4.135	53,4	5,3	5,2	97,5	94,8
Information und Kommunikation	2.309	36,2	4.078	63,9	3,7	2,2	165,7	97,8
Finanz- und Versicherungsleistungen	6.448	51,1	6.161	48,9	16,9	1,5	1.079,5	98,5
Grundstücks- und Wohnungswesen	5.546	42,6	7.483	57,4	8,8	1,8	471,5	98,2
Freiberufliche/techn. Dienstleistungen	6.227	33,6	12.326	66,4	9,9	1,9	524,2	98,1
Sonst. wirtschaftl. Dienstleistungen	2.045	40,1	3.054	59,9	3,1	2,3	135,2	97,8
Öffentliche Verwaltung	470	45,0	574	55,0	0,0	0,2	14,4	99,9
Erziehung, Unterricht; Gesundh.- u. Sozialwesen	889	42,3	1.213	57,7	1,0	1,9	49,0	98,1
Kunst, Unterhaltung, Erholung; Sonst. Dienstl.	2.847	53,4	2.483	46,6	2,5	4,5	53,4	95,5
Insgesamt	50.841	39,4	78.173	60,6	85,0	1,3	6.460,8	98,7

Q: STATISTIK AUSTRIA.

Tabelle 10: Haupterhebungsmerkmale nach Wirtschaftsbereichen und Veranlagungsart 2012

Wirtschaftsbereiche (ÖNACE 2008)	Veranlagungsfälle				Körperschaftsteuer			
	Einzelveranlagung		Gruppenveranlagung		Einzelveranlagung		Gruppenveranlagung	
	Anzahl	%	Anzahl	%	Mio. Euro	%	Mio. Euro	%
Land- und Forstwirtschaft	1.026	98,7	14	1,4	12,4	67,2	6,1	32,8
Bergbau	214	92,2	18	7,8	11,0	23,7	35,3	76,3
Herstellung von Waren	9.321	93,0	704	7,0	738,7	43,5	958,7	56,5
Energieversorgung; Wasserver- u. Abfallentsorgung	1.961	96,3	76	3,7	41,0	10,7	341,9	89,3
Bau	12.400	97,8	281	2,2	227,3	82,2	49,1	17,8
Handel	26.105	97,7	625	2,3	881,4	81,0	207,4	19,1
Verkehr	4.259	97,4	116	2,7	157,4	40,0	236,6	60,1
Beherbergung und Gastronomie	7.629	98,6	112	1,5	84,3	82,0	18,5	18,0
Information und Kommunikation	6.233	97,6	154	2,4	131,7	77,8	37,7	22,3
Finanz- und Versicherungsleistungen	12.272	97,3	337	2,7	762,4	69,5	334,0	30,5
Grundstücks- und Wohnungswesen	12.629	96,9	400	3,1	236,7	49,3	243,6	50,7
Freiberufliche/techn. Dienstleistungen	18.144	97,8	409	2,2	419,4	78,5	114,8	21,5
Sonst. wirtschaftl. Dienstleistungen	4.961	97,3	138	2,7	105,3	76,1	33,1	23,9
Öffentliche Verwaltung	1.044	100,0	0	0,0	14,5	100,0	0,0	0,0
Erziehung, Unterricht; Gesundh.- u. Sozialwesen	2.061	98,1	41	2,0	41,2	82,4	8,8	17,6
Kunst, Unterhaltung, Erholung; Sonst. Dienstl.	5.284	99,1	46	0,9	42,6	76,2	13,3	23,8
Insgesamt	125.543	97,3	3.471	2,7	3.907,2	59,7	2.638,7	40,3

Q: STATISTIK AUSTRIA.

Dahingegen leisteten die Gruppen nur einen verhältnismäßig niedrigen Beitrag an der veranlagten Steuer in den Bereichen „Erziehung, Unterricht; Gesundheits- und Sozialwesen“, „Bau“, „Beherbergung und Gastronomie“ und „Handel“. Diese Beobachtung in Zusammenhang mit der Tatsache, dass in diesen Wirtschaftsbereichen auch der fallmäßige Anteil an Unternehmensgruppen unterdurchschnittlich war und das Steueraufkommen insgesamt eher niedrig, entspricht dem Bild, dass diese Bereiche vermehrt von kleineren, eigenständigen Unternehmen geprägt wurden.

2.5 Bundesländer

Bei der Darstellung nach regionalen Gesichtspunkten (Tabelle 11) zeigte sich in der Bundeshauptstadt Wien eine deutliche wirtschaftliche Konzentration. Eine der Ursachen dafür ist die regionale Zuordnung der Körperschaftsteuerpflichtigen zum Sitz der Geschäftsleitung. Dadurch kommt es zu einer verzerrten Darstellung der regiona-

Tabelle 11: Haupterhebungsmerkmale nach Bundesländern 2012

Bundesländer	Veranlagungsfälle		Zu versteuerndes Einkommen		Körperschaftsteuer	
	Anzahl	%	Mio. Euro	%	Mio. Euro	%
Burgenland	3.296	2,6	289,0	1,1	74,7	1,1
Kärnten	7.740	6,0	1.214,3	4,7	304,7	4,7
Niederösterreich	19.144	14,8	2.689,2	10,5	688,6	10,5
Oberösterreich	17.856	13,8	4.187,0	16,3	1.063,2	16,2
Salzburg	10.538	8,2	2.464,4	9,6	624,2	9,5
Steiermark	14.679	11,4	1.811,0	7,1	464,6	7,1
Tirol	10.525	8,2	1.740,0	6,8	442,3	6,8
Vorarlberg	5.780	4,5	1.506,9	5,9	381,7	5,8
Wien	39.456	30,6	9.795,1	38,1	2.501,9	38,2
Insgesamt	129.014	100,0	25.696,8	100,0	6.545,8	100,0

Q: STATISTIK AUSTRIA.

len wirtschaftlichen Konzentration, da Unternehmen, die über verschiedene Standorte verfügen (ein Beispiel dafür sind die Filialen von Einzelhandelsketten), nur einem Standort zugeordnet werden.

Wien stand mit einem Anteil von 30,6% aller Veranlagungsfälle und 38,2% des Körperschaftsteueraufkommens an erster Stelle. Niederösterreich war zwar bei den Fallzahlen mit 14,8% an zweiter Position, Oberösterreich hatte mit 13,8% die drittmeisten Veranlagungsfälle, mit 16,2% aber einen höheren Anteil am Steueraufkommen als Niederösterreich (10,5%). Der kleinste Anteil verblieb in beiden Kategorien für das Burgenland, das 2,6% der Veranlagungsfälle und 1,1% des Körperschaftsteueraufkommens verbuchte.

Tabelle 12: Haupterhebungsmerkmale nach Bundesländern (Veränderungen 2011 zu 2012)

Bundesländer	Veranlagungsfälle			Zu versteuerndes Einkommen			Körperschaftsteuer		
	2011 Anzahl	2012 Anzahl	11/12 in %	2011 Mio. Euro	2012 Mio. Euro	11/12 in %	2011 Mio. Euro	2012 Mio. Euro	11/12 in %
Burgenland	3.181	3.296	+3,6	283,4	289,0	+2,0	73,2	74,7	+2,0
Kärnten	7.528	7.740	+2,8	1.015,9	1.214,3	+19,5	262,1	304,7	+16,3
Niederösterreich	18.505	19.144	+3,5	2.730,9	2.689,2	-1,5	698,6	688,6	-1,4
Oberösterreich	17.327	17.856	+3,1	4.065,0	4.187,0	+3,0	1.030,8	1.063,2	+3,1
Salzburg	10.352	10.538	+1,8	2.103,1	2.464,4	+17,2	532,9	624,2	+17,1
Steiermark	14.125	14.679	+3,9	1.593,7	1.811,0	+13,6	408,7	464,6	+13,7
Tirol	10.223	10.525	+3,0	1.589,1	1.740,0	+9,5	405,7	442,3	+9,0
Vorarlberg	5.689	5.780	+1,6	1.379,8	1.506,9	+9,2	349,2	381,7	+9,3
Wien	38.540	39.456	+2,4	8.130,4	9.795,1	+20,5	2.078,4	2.501,9	+20,4
Insgesamt	125.470	129.014	+2,8	22.891,3	25.696,8	+12,3	5.839,7	6.545,8	+12,1

Q: STATISTIK AUSTRIA.

Der österreichweite Zuwachs der Veranlagungsfälle von 2,8% verteilte sich ziemlich gleichmäßig auf die Bundesländer (Tabelle 12); er bewegte sich zwischen 1,6% (Vorarlberg) und 3,9% (Steiermark). Die durchschnittliche Veränderung des zu versteuernden Einkommens streute dagegen stärker: Am stärksten war der Einkommenszuwachs in Wien (20,5%) und Kärnten (19,5%). Den einzigen Rückgang gab es in Niederösterreich mit -1,5%.

Die Veränderung der Körperschaftsteuer ergab erwartungsgemäß ein ähnliches Bild, auch hier waren die Zugewinne in Wien, Salzburg und Kärnten am deutlichsten während Niederösterreich einen Rückgang von -1,4% zu verzeichnen hatte.

In Tabelle 13 wird der Anteil der Gruppenveranlagungen für die Bundesländer dargestellt. Die regionalen Unterschiede hinsichtlich des Anteils von Unternehmensgruppen an den Veranlagungsfällen waren 2012, ähnlich wie in den Vorjahren, gering. Im Burgenland stellten die Gruppen den geringsten Anteil von 1,8%. In Oberösterreich war der Anteil mit 3,5% am höchsten.

Tabelle 13: Hauptehebungsmerkmale nach Bundesländern und Veranlagungsart 2012

Bundesländer	Veranlagungsfälle				Körperschaftsteuer			
	Einzelveranlagung		Gruppenveranlagung		Einzelveranlagung		Gruppenveranlagung	
	Anzahl	%	Anzahl	%	Mio. Euro	%	Mio. Euro	%
Burgenland	3.237	98,2	59	1,8	65,9	88,2	8,8	11,8
Kärnten	7.533	97,3	207	2,7	155,2	50,9	149,6	49,1
Niederösterreich	18.684	97,6	460	2,4	428,9	62,3	259,7	37,7
Oberösterreich	17.230	96,5	626	3,5	668,2	62,9	395,0	37,2
Salzburg	10.306	97,8	232	2,2	294,2	47,1	330,0	52,9
Steiermark	14.326	97,6	353	2,4	352,6	75,9	112,0	24,1
Tirol	10.252	97,4	273	2,6	308,0	69,7	134,2	30,4
Vorarlberg	5.614	97,1	166	2,9	226,4	59,3	155,3	40,7
Wien	38.361	97,2	1.095	2,8	1.407,8	56,3	1.094,2	43,7
Insgesamt	125.543	97,3	3.471	2,7	3.907,2	59,7	2.638,7	40,3

Q: STATISTIK AUSTRIA.

Größer ist die Bandbreite beim Anteil am Steueraufkommen, das auf die Unternehmensgruppen entfiel. Im Burgenland war nicht nur der fallzahlenmäßige Anteil der Unternehmensgruppen am kleinsten, auch der Anteil am Körperschaftsteueraufkommen fiel mit 11,8% sehr gering aus. Den höchsten summenmäßigen Anteil wiesen die Unternehmensgruppen in Salzburg mit 52,9% auf, und das trotz relativ geringem zahlenmäßigem Anteil; mit anderen Worten gab es in Salzburg sehr einkommens- und damit körperschaftsteuerstarke Unternehmensgruppen.

2.6 Unternehmensgruppen

2.6.1 Übersicht und Entwicklung

Seit dem Jahr 2005 besteht für finanziell verbundene Körperschaften die Möglichkeit, die Veranlagung als Unternehmensgruppe vornehmen zu lassen. Dabei handelt es sich im Prinzip um einen rechtsträgerübergreifenden Gewinn- und Verlustausgleich in Konzernen. Formal werden zuerst getrennt für alle Gruppenangehörigen die positiven und negativen Unternehmensergebnisse festgestellt, die danach in einer gemeinsamen Gruppenveranlagung zusammengeführt werden.

Übersicht 5: Anzahl Gruppenangehörige 2005 bis 2012

Jahre	Träger		Mitglieder		Gesamt
	Anzahl	%	Anzahl	%	Anzahl
2005	1.107	22,5	3.807	77,5	4.914
2006	1.511	23,4	4.937	76,6	6.448
2007	2.072	25,4	6.079	74,6	8.151
2008	2.459	26,0	7.012	74,0	9.471
2009	2.757	26,0	7.845	74,0	10.602
2010	3.021	26,4	8.434	73,6	11.455
2011	3.281	26,5	9.117	73,5	12.398
2012	3.471	26,4	9.654	73,6	13.125

Q: STATISTIK AUSTRIA.

Seit Einführung der Gruppenbesteuerung im Jahr 2005 nahm die Anzahl der veranlagten Gruppen (und damit auch der Gruppenträger) deutlich zu. Wurden 2005 noch 1.107 Veranlagungsbescheide für Gruppen ausgestellt, so waren es sieben Jahre darauf bereits 3.471 – also mehr als eine Verdreifachung im Vergleich zum ersten Jahr (Übersicht 5). Nicht ganz so stark, aber ebenfalls stetig, stieg die Gesamtanzahl der Gruppenangehörigen. Waren im Jahr 2005 4.914 Unternehmen Angehörige einer Gruppe, sei es als Träger oder als Gruppenmitglied, so waren es im Jahr 2012 bereits 13.125.

Im Jahr 2012 gab es pro Gruppenträger durchschnittlich zwei bis drei Mitglieder. Die durchschnittliche Gruppengröße lag folglich bei drei bis vier Körperschaften. Gut 50% der Unternehmensgruppen bestanden aus nur zwei Körperschaften, weitere 18% hatten drei Beteiligte. Gruppen, die aus den „durchschnittlichen“ vier Körperschaften bestanden, stellten insgesamt einen Anteil von 9%. Zehn oder mehr Mitglieder hatten 5% aller Gruppen, drei Unternehmensgruppen bestanden aus über 100 Mitgliedern, wobei die größte Gruppe 215 Beteiligte umfasste.

Übersicht 6 zeigt, dass die Rechtsform der Aktiengesellschaft bei den Gruppenangehörigen anteilmäßig deutlich öfter vorkommt als bei den einzeln veranlagten Körperschaften. Während bei den Einzelveranlagungen die Akti-

Übersicht 6: Rechtsformen von Gruppenangehörigen und einzelveranlagten Körperschaften 2012

Rechtsformen	Gruppenangehörige				Einzel Veranlagte	
	Träger		Mitglieder			
	Anzahl	%	Anzahl	%	Anzahl	%
AG	303	8,7	285	3,0	798	0,6
GmbH	3.070	88,4	9.359	96,9	110.991	88,4
Übrige	98	2,8	10	0,1	13.754	11,0
Insgesamt	3.471	100,0	9.654	100,0	125.543	100,0

Q: STATISTIK AUSTRIA.

analogen Verlauf wie die gesamte Masse aller Körperschaftsteuerpflichtigen. Die von den Unternehmensgruppen erhobene Körperschaftsteuer war mit 2.638,6 Mio. € war im Jahr 2012 höher als je zuvor. Ihren bisherigen vorläufigen Höchstwert hatten die Unternehmensgruppen im Jahr 2007 mit 2.346,0 Mio. €.

Übersicht 7: Haupterhebungsmerkmale der Gruppen 2005 bis 2012

Jahre	Einkommen in Mio. Euro	KöSt in Mio. Euro	Anteil der Nullfälle in %
2005	5.639,6	1.451,7	32,6
2006	7.739,2	1.937,6	30,7
2007	9.375,8	2.346,0	32,1
2008	8.122,3	2.028,9	39,8
2009	6.609,6	1.655,1	39,3
2010	8.935,1	2.236,0	34,9
2011	8.745,8	2.195,5	33,7
2012	10.517,3	2.638,6	33,4

Q: STATISTIK AUSTRIA.

lich höher ausfiel als bei den letzten Endes veranlagten Unternehmensgruppen (33,4%).

engesellschaften nur 0,6% ausmachten, hatten von den Gruppenträgern 8,7% und von den Gruppenmitgliedern 3,0% die Rechtsform „Aktiengesellschaft“. Zum überwiegenden Teil, nämlich 96,9%, hatten die Gruppenmitglieder die Rechtsform „Gesellschaft mit beschränkter Haftung“. Der Anteil der GmbH bei den einzeln veranlagten Unternehmen lag im Vergleich dazu bei 88,4%. Von den in der Übersicht unter „Übrige“ zusammengefassten Rechtsformen waren 99,9% einzeln veranlagt.

Werden die Gruppenveranlagungen gesondert betrachtet (Übersicht 7), zeigen diese über die Jahre einen

Der Anteil der Nullfälle bei den veranlagten Unternehmensgruppen pendelte von 32,6% im Jahr 2005 zu 33,4% im Jahr 2012. Im Vergleich dazu lag der Anteil der Nullfälle bei einzeln veranlagten Körperschaften in diesem Aufarbeitungsjahr bei 39,6%. Den höchsten Anteil hatten die Nullfälle bei den Unternehmensgruppen im Jahr 2008 mit 39,3%.

Analysiert man die Einkommen der einzelnen Körperschaften (Tabelle 14), die den Unternehmensgruppen zugrunde lagen, so zeigt sich, dass der Anteil der Nullfälle (genauer: der Fälle mit keinem oder negativem Einkommen)¹⁵, sowohl bei den Gruppenträgern (47,2%) als auch bei den Gruppenmitgliedern (47,9%) wesent-

Tabelle 14: Positives Einkommen nach Stufen des festgestellten Einkommens und Feststellungsart 2012

Stufen des festgestellten positiven Einkommens in Euro	Gruppenangehörige				Positives Einkommen			
	Gruppenträger		Gruppenmitglieder		Gruppenträger		Gruppenmitglieder	
	Anzahl	%	Anzahl	%	Mio. Euro	%	Mio. Euro	%
Nullfälle	1.637	47,2	4.625	47,9	0,0	0,0	0,0	0,0
Bis unter 8.000	136	3,9	406	4,2	0,5	0,0	1,4	0,0
8.000 bis unter 20.000	115	3,3	303	3,1	1,6	0,0	4,1	0,0
20.000 bis unter 40.000	146	4,2	343	3,6	4,4	0,1	10,0	0,1
40.000 bis unter 200.000	509	14,7	1.279	13,2	51,8	0,8	135,3	1,2
200.000 bis unter 500.000	289	8,3	900	9,3	92,1	1,4	295,5	2,5
500.000 bis unter 1.000.000	197	5,7	597	6,2	142,2	2,2	419,6	3,6
1.000.000 und mehr	442	12,7	1.201	12,4	6.280,7	95,5	10.830,6	92,6
Insgesamt	3.471	100,0	9.654	100,0	6.573,2	100,0	11.696,6	100,0

Q: STATISTIK AUSTRIA.

Auffällig ist, dass ein verhältnismäßig hoher Prozentsatz der an Unternehmensgruppen beteiligten Körperschaften in der höchsten Einkommensklasse von über 1 Mio. € zu finden war (Gruppenträger: 12,7%, Gruppenmitglieder: 12,4%). Bei den einzeln veranlagten Unternehmen befanden sich gerade einmal 1,8% der Fälle in dieser Einkommensklasse. Daher war trotz des hohen Anteils an Nullfällen das durchschnittliche Einkommen der an einer

15) Bei der Veranlagung werden als Grundlage für die Berechnung der Körperschaftsteuer nur positive Einkommen einbezogen; es gibt per Definition kein negatives Einkommen. Obwohl für die Gruppenveranlagung auf der Feststellungsebene auch negative Ergebnisse berücksichtigt werden, wurden in Tabelle 14 trotzdem – der Vergleichbarkeit mit der Veranlagungsebene wegen – nur positive Einkommen ausgewiesen. Bei Unternehmen mit negativem Einkommen wurde das Einkommen auf 0 gesetzt.

Gruppe beteiligten Körperschaften ausgesprochen hoch. Ein Gruppenmitglied hatte im Jahr 2012 im Schnitt ein positives Einkommen¹⁷ von 1.211.579 €, bei den Gruppenträgern lag das positive Durchschnittseinkommen sogar bei 1.893.742 €. Im Vergleich dazu betrug das Einkommen bei den einzeln veranlagten Unternehmen im Mittel weniger als ein Zehntel davon (120.910 €).

Tabelle 15: Verlustabzug nach Veranlagungsart 2005 bis 2012

Jahre	Veranlagte Gruppen			Einzelveranlagte Körperschaften		
	Anzahl	Mio. Euro	Ø in Euro	Anzahl	Mio. Euro	Ø in Euro
2005	374	-1.781,9	-4.764.379	23.601	-1.769,3	-74.965
2006	453	-1.246,0	-2.750.549	24.156	-1.554,7	-64.360
2007	584	-1.577,0	-2.700.425	24.069	-1.662,6	-69.078
2008	560	-770,9	-1.376.659	23.496	-1.323,1	-56.314
2009	682	-1.150,9	-1.687.472	24.178	-1.495,4	-61.850
2010	831	-1.953,6	-2.350.873	25.589	-1.899,4	-74.228
2011	929	-1.826,4	-1.966.005	26.815	-1.951,5	-72.777
2012	918	-1.969,5	-2.145.463	27.409	-1.952,6	-71.239

Q: STATISTIK AUSTRIA.

Eine Gegenüberstellung der Verlustabzüge, die von Unternehmensgruppen und einzeln veranlagten Körperschaften geltend gemacht wurden (Tabelle 15), verdeutlicht ebenfalls, dass an den Unternehmensgruppen eher einkommensstarke Körperschaften beteiligt waren. Denn für Vorjahresverluste gilt, dass sie nur bei einem positiven Unternehmensergebnis berücksichtigt werden können, und zwar bis zu einer Höchstabzugsgrenze von 75% des positiven Einkommens.

Im Jahr 2012 machten von allen veranlagten Gruppen 918 (26,4%) einen Verlustabzug von insgesamt 1.969,5 Mio. € geltend, was im Durchschnitt 2.145.463 € pro Fall entsprach. Dieser durchschnittliche Verlustabzug war damit wieder deutlich höher als im vergleichsweise einkommensschwachen Jahr 2011.

Im Vergleich dazu wurde von den Unternehmensgruppen von 21,8% der Einzelveranlagten ein Verlustabzug angegeben, welcher in Summe 1.952,6 Mio. € betrug, jedoch aufgrund der größeren Fallzahl im Durchschnitt nur 71.239 €. Der Verlustabzug von einzelveranlagten Unternehmen war über die Jahre gesehen auch gleichbleibender.

Übersicht 8: Ausländische Verluste 2005 bis 2012

Jahre	Veranlagte Gruppen		
	Anzahl	Mio. Euro	Ø in Euro
2005	142	-241,9	-1.703.713
2006	165	-487,5	-2.954.537
2007	264	-498,4	-1.887.817
2008	333	-636,1	-1.910.183
2009	396	-863,6	-2.180.738
2010	423	-556,2	-1.314.897
2011	432	-504,5	-1.167.739
2012	448	-308,7	-689.101

Q: STATISTIK AUSTRIA.

Von der Verwertung ausländischer Verluste (Übersicht 8) machten im Zeitverlauf immer mehr Unternehmensgruppen Gebrauch. Seit dem Jahr 2005 stieg die Zahl der betreffenden Gruppen von 142 auf 448 im Jahr 2012. Gleichzeitig erhöhte sich die Summe der ausländischen Verluste nicht ganz so deutlich von 241,9 Mio. € auf 308,7 Mio. €. Besonders viel an ausländischen Verlusten waren in den Jahren 2008 (636,1 Mio. €) und 2009 (863,6 Mio. €) verrechnet worden.

2.6.2 Regionale und wirtschaftliche Zuordnung

Die regionale Zuordnung der steuerpflichtigen Körperschaften erfolgt nach dem Sitz der Geschäftsleitung. Bei Körperschaften mit verschiedenen Standorten, beispielsweise Filialen von Einzelhandelsketten, wird als Kriterium der Zuordnung der Sitz der Geschäftsleitung herangezogen. Analog dazu erfolgt die regionale Zuordnung von Unternehmensgruppen nach dem Sitz der Geschäftsleitung des Gruppenträgers. Da die Mitglieder einer Gruppe nicht notwendigerweise nur einer regionalen Einheit angehören, sind regionale Gruppenergebnisse, zusätzlich zu der oben angesprochenen Verzerrung, stets einer unscharfen Darstellung unterworfen.

Ein Blick auf Tabelle 16 zeigt, dass die regionale Verteilung der Gruppenträger und damit auch der Unternehmensgruppen ein ähnliches Muster wie die Verteilung der einzeln veranlagten Körperschaften aufwies. Auffällig

Tabelle 16: Anzahl Gruppenangehörige nach Bundesländern 2012

Bundesländer	Gruppenträger		Gruppenmitglieder		Einzelveranlagte Körperschaften	
	Anzahl	%	Anzahl	%	Anzahl	%
Burgenland	59	1,7	209	2,2	3.237	2,6
Kärnten	207	6,0	542	5,6	7.533	6,0
Niederösterreich	460	13,3	1.076	11,1	18.684	14,9
Oberösterreich	626	18,0	1.573	16,3	17.230	13,7
Salzburg	232	6,7	609	6,3	10.306	8,2
Steiermark	353	10,2	855	8,9	14.326	11,4
Tirol	273	7,9	647	6,7	10.252	8,2
Vorarlberg	166	4,8	382	4,0	5.614	4,5
Wien	1.095	31,5	3.761	39,0	38.361	30,6
Insgesamt	3.471	100,0	9.654	100,0	125.543	100,0

Q: STATISTIK AUSTRIA.

beim Vergleich zwischen Gruppenträgern und Gruppenmitgliedern ist, dass besonders viele der Gruppenmitglieder, nämlich 39,0%, in Wien angesiedelt waren. Dafür waren alle anderen Bundesländer (außer dem Burgenland) jeweils ein wenig unterrepräsentiert.

Noch problematischer als die regionale Zuordnung von Unternehmensgruppen ist die Zuordnung zu Wirtschaftstätigkeiten der ÖNACE 2008. Bei einer Körperschaft erfolgt die Zuordnung aufgrund der hauptsächlich ausgeübten Wirtschaftstätigkeit nach dem sogenannten Top-Down-Verfahren. Übt ein Unternehmen mehrere Tätigkeiten aus, so wird von der größten Gliederung, dem Abschnitt, ausgehend, über die Abteilung (2-Steller), Gruppe (3-Steller), Klasse (4-Steller) bis zur Unterklasse (5-Steller) der ÖNACE-Code für die Tätigkeit mit dem jeweils größten Anteil an der Wertschöpfung vergeben.

Analog dazu wird eine Unternehmensgruppe jener Wirtschaftstätigkeit zugeordnet, in die, ebenfalls mit Hilfe der Top-Down-Methode, der größte steuerliche Gewinn oder Verlust (Absolutbetrag) nach Zusammenfassung aller Gruppenangehörigen fällt. Da die Mitgliedschaft zu einer Gruppe nicht an die Art der wirtschaftlichen Tätigkeit gebunden ist, können einer Unternehmensgruppe mehrere einkommensstarke Körperschaften aus unterschiedlichen Wirtschaftsbereichen angehören.

Übersicht 9: Anteil von kleinen Gruppen mit einheitlichem ÖNACE-Code nach Gruppengröße 2012

Gruppengröße	Anzahl	Einheitlicher ÖNACE-Code	
		Abschnittsebene	5-Steller-Ebene
2 Körperschaften	1.746	32%	19%
3 Körperschaften	612	17%	6%
4 Körperschaften	314	9%	3%
5 Körperschaften	144	9%	4%

Q: STATISTIK AUSTRIA.

Übersicht 9 gibt einen Eindruck über die Verteilung von ÖNACE-Codes in den kleineren Unternehmensgruppen. Sie stellt dar, wie hoch der Anteil jener Gruppen war, bei denen alle Gruppenangehörigen denselben Abschnitt bzw. dieselbe Unterklasse (5-Steller) aufwiesen.

Bei Unternehmensgruppen mit nur zwei Angehörigen – im Jahr 2012 waren das 1.746 Gruppen – wurden nur bei einem Drittel der Gruppen beide Körperschaften demselben Abschnitt zugerechnet. Dieselbe ÖNACE-Unterklasse hatten beide Körperschaften gar nur in 19% aller

Zweiergruppen. Erwartungsgemäß waren Unternehmensgruppen mit steigender Mitgliederanzahl noch inhomogener. So fielen von den 144 Gruppen mit fünf Gruppenangehörigen nur bei 9% alle Körperschaften in denselben Abschnitt, und nur bei 4% der Gruppen hatten alle Gruppenangehörigen denselben ÖNACE-5-Steller.

Wesentlich „treffender“ war die ÖNACE-Zuordnung im Hinblick darauf, wie viel Prozent des Absolutbetrags des Einkommens der Unternehmensgruppe von dem letztlich vergebenen ÖNACE-Code repräsentiert wurden.

Übersicht 10 zeigt, dass im Jahr 2012 bei Unternehmensgruppen mit zwei Angehörigen 92% des Absolutbetrags des Gruppeneinkommens auf die vergebene ÖNACE-Unterklasse entfielen, 90% des Gewinnes bzw. Verlustes, entfielen auf den vergebenen Wirtschaftsabschnitt. Auch bei Unternehmensgruppen mit fünf Angehörigen repräsentierte der vergebene ÖNACE-Abschnitt im Schnitt noch 78% des Absolutbetrags des Gruppeneinkommens, die Unterklasse immerhin noch 70%.

Übersicht 10: Anteil des durch den ÖNACE-Code repräsentierten Absolutbetrags des Einkommens nach Gruppengröße 2012

Gruppengröße	Anzahl	Repräsentiertes Einkommen	
		Abschnitts-ebene	5-Steller-Ebene
2 Körperschaften	1.746	92%	90%
3 Körperschaften	612	85%	82%
4 Körperschaften	314	85%	82%
5 Körperschaften	144	78%	70%

Q: STATISTIK AUSTRIA.

Tabelle 17 zeigt eine Gegenüberstellung von Gruppenträgern und Gruppenmitgliedern gegliedert nach Wirtschaftsbereichen. Im Wesentlichen waren im Steuerjahr 2012 die einzeln festgestellten Unternehmen bei Gruppenträgern und Gruppenmitgliedern ähnlich auf die Wirtschaftsbereiche aufgeteilt.

Besonders viele Gruppenträger waren in den Bereichen „Finanz- und Versicherungsdienstleistungen“ (28,8%) und „Freiberufliche und technische Dienstleistungen“ (26,0%) angesiedelt. In diesen beiden Bereichen war

Tabelle 17: Haupterhebungsmerkmale nach Wirtschaftsbereichen und Feststellungsart 2012

Wirtschaftsbereiche (Abschnitte der ÖNACE 2008)	Feststellungsfälle				Positives Einkommen			
	Gruppenträger		Gruppenmitglieder		Gruppenträger		Gruppenmitglieder	
	Anzahl	%	Anzahl	%	Mio. Euro	%	Mio. Euro	%
Land- und Forstwirtschaft	15	0,4	21	0,2	31,3	0,5	2,5	0,0
Bergbau	10	0,3	72	0,7	4,0	0,1	585,1	5,0
Herstellung von Waren	245	7,1	1.119	11,6	1.397,5	21,3	3.548,7	30,3
Energieversorgung; Wasserver- u. Abfallentsorgung	43	1,2	284	2,9	266,0	4,0	1.364,8	11,7
Bau	117	3,4	710	7,4	77,5	1,2	326,1	2,8
Handel	368	10,6	1.349	14,0	549,0	8,4	1.077,5	9,2
Verkehr	63	1,8	340	3,5	847,1	12,9	380,1	3,2
Beherbergung und Gastronomie	62	1,8	321	3,3	18,7	0,3	79,4	0,7
Information und Kommunikation	80	2,3	392	4,1	67,2	1,0	437,2	3,7
Finanz- und Versicherungsleistungen	999	28,8	1.273	13,2	1.409,3	21,4	1.903,6	16,3
Grundstücks- und Wohnungswesen	425	12,2	1.943	20,1	766,2	11,7	795,4	6,8
Freiberufliche/techn. Dienstleistungen	901	26,0	1.092	11,3	1.075,0	16,4	679,2	5,8
Sonst. wirtschaftl. Dienstleistungen	99	2,9	474	4,9	53,1	0,8	323,0	2,8
Öffentliche Verwaltung	0	0,0	2	0,0	0,0	0,0	2,9	0,0
Erziehung, Unterricht; Gesundh.- u. Sozialwesen	14	0,4	136	1,4	1,6	0,0	39,6	0,3
Kunst, Unterhaltung, Erholung; Sonst. Dienstl.	30	0,9	126	1,3	9,5	0,1	151,4	1,3
Insgesamt	3.471	100,0	9.654	100,0	6.573,2	100,0	11.696,6	100,0

Q: STATISTIK AUSTRIA.

auch die Diskrepanz im Vergleich zu den Gruppenmitgliedern am deutlichsten: Nur 13,2% wurden in die „Finanz- und Versicherungsdienstleistungen“ klassifiziert, bei den „Freiberuflichen und technischen Dienstleistungen“ waren es sogar nur 11,3%. Vergleichsweise überrepräsentiert waren die Gruppenmitglieder im „Grundstück- und Wohnungswesen“ und im Bereich „Herstellung von Waren“.

Die einkommensstärksten Wirtschaftsbereiche waren bei Gruppenträgern und Gruppenmitgliedern gleichermaßen die „Herstellung von Waren“ und die „Finanz- und Versicherungsdienstleistungen“. Die relativ größte Einkommensdiskrepanz zwischen Trägern und Mitgliedern gab es einerseits im Wirtschaftsbereich „Land- und Forstwirtschaft“ mit einem Übergewicht bei den Gruppenträgern, sowie im „Bergbau“ mit einem Überhang bei den Gruppenmitgliedern.

Tabelle 18 gibt einen Überblick über die zugewiesenen ÖNACE-Abschnitte im Veranlagungsjahr 2012, und zwar für die veranlagten Unternehmensgruppen einerseits sowie die Gruppenangehörigen andererseits¹⁶. Da sich die Gruppen-ÖNACE über Gewinn und Verlust aller Gruppenangehörigen ableitet, wurden mit 20,3% mehr Gruppen in den Wirtschaftsbereich „Herstellung von Waren“ klassifiziert, als man anhand der reinen Fallzahlen hätte vermuten können (10,4%). Sehr hoch war auch der Anteil dieses Bereichs am Einkommen aller veranlagten Unternehmensgruppen (36,3%). Ähnliches, wenn auch weniger ausgeprägt, war im Bereich „Handel“ zu sehen mit 18,0% aller Gruppen aber nur 13,1% der Gruppenangehörigen.

¹⁶ Obwohl bei der Ermittlung der Gruppenergebnisse sowohl positive als auch negative Einkommen berücksichtigt werden, wurden in den Tabellen 17 und 18 (analog zur Veranlagungsebene) nur positive Einkommen ausgewiesen. Die Summe der Einzeleinkommen von Gruppenangehörigen war mit 20,9 Mrd. € deutlich höher als das Einkommen der Gruppen (10,5 Mrd. €), da hier die negativen Einkommen noch nicht gegengerechnet wurden. Siehe auch die vorige Fußnote.

Tabelle 18: Haupterhebungsmerkmale nach Wirtschaftsbereichen und Veranlagungs- bzw. Feststellungsart 2012

Wirtschaftsbereiche (Abschnitte der ÖNACE 2008)	Veranlagungs- bzw. Feststellungsfälle				Positives Einkommen			
	Gruppen		Gruppenangehörige		Gruppen		Gruppenangehörige	
	Anzahl	%	Anzahl	%	Mio. Euro	%	Mio. Euro	%
Land- und Forstwirtschaft	14	0,4	36	0,3	6,1	0,2	33,8	0,2
Bergbau	18	0,5	82	0,6	35,3	1,3	589,2	3,2
Herstellung von Waren	704	20,3	1.364	10,4	958,7	36,3	4.946,2	27,1
Energieversorgung; Wasserver- u. Abfallsorgung	76	2,2	327	2,5	341,9	13,0	1.630,8	8,9
Bau	281	8,1	827	6,3	49,1	1,9	403,6	2,2
Handel	625	18,0	1.717	13,1	207,4	7,9	1.626,5	8,9
Verkehr	116	3,3	403	3,1	236,6	9,0	1.227,2	6,7
Beherbung und Gastronomie	112	3,2	383	2,9	18,5	0,7	98,1	0,5
Information und Kommunikation	154	4,4	472	3,6	37,7	1,4	504,5	2,8
Finanz- und Versicherungsleistungen	337	9,7	2.272	17,3	334,0	12,7	3.312,9	18,1
Grundstücks- und Wohnungswesen	400	11,5	2.368	18,0	243,6	9,2	1.561,6	8,5
Freiberufliche/techn. Dienstleistungen	409	11,8	1.993	15,2	114,8	4,3	1.754,2	9,6
Sonst. wirtschaftl. Dienstleistungen	138	4,0	573	4,4	33,1	1,3	376,1	2,1
Öffentliche Verwaltung	0	0,0	2	0,0	0,0	0,0	2,9	0,0
Erziehung, Unterricht; Gesundh.- u. Sozialwesen	41	1,2	150	1,1	8,8	0,3	41,2	0,2
Kunst, Unterhaltung, Erholung; Sonst. Dienstl.	46	1,3	156	1,2	13,3	0,5	160,9	0,9
Insgesamt	3.471	100,0	13.125	100,0	2.638,7	100,0	18.269,8	100,0

Q: STATISTIK AUSTRIA.

Umgekehrt waren dem „Grundstück- und Wohnungswesen“ (11,5%) und den „Finanz- und Versicherungsdienstleistungen“ (9,7%) deutlich weniger Gruppen zugeordnet als die Anzahl der Gruppenangehörigen hätte vermuten lassen (beide über 17%).

Anders ausgedrückt bedeutet dies, dass sich die Abschnitte „Herstellung von Waren“ und „Handel“ tendenziell bei der Branchenvergabe durchsetzen. Unternehmen aus dem Abschnitt „Grundstücks- und Wohnungswesen“ und den „Finanz- und Versicherungsdienstleistungen“ dürften hingegen eher den einkommensschwächeren zuzurechnen sein.



Veranlagungsebene

Statistik der Körperschaftsteuer 2012

1.1 Veranlagungsebene: Gesamt

Zeile	Stufen des zu versteuernden Einkommens in EUR Bundesländer Rechtsformen Wirtschaftsabschnitte (ÖNACE 2008)			Einzelveranlagungen und Gruppenveranlagungen			Steuerlicher Gewinn / Summe der steuerl. Einkünfte positiv		Steuerlicher Verlust / Summe der steuerl. Einkünfte negativ	
				Gesamt	Einzel	Gruppen	Fälle	1.000 EUR	Fälle	1.000 EUR
1	Nullfälle			50.841	49.682	1.159	862	229.562	43.094	-13.026.100
2		bis unter	8.000	24.236	24.124	112	24.236	216.396	-	-
3	8.000	bis unter	20.000	12.044	11.910	134	12.044	319.917	-	-
4	20.000	bis unter	40.000	9.304	9.162	142	9.304	437.922	-	-
5	40.000	bis unter	80.000	9.239	9.033	206	9.239	743.573	-	-
6	80.000	bis unter	200.000	10.648	10.332	316	10.648	1.646.351	-	-
7	200.000	bis unter	500.000	7.001	6.599	402	7.001	2.527.936	-	-
8	500.000	bis unter	1.000.000	2.756	2.479	277	2.756	2.169.356	-	-
9	1.000.000	bis unter	2.500.000	1.777	1.494	283	1.777	3.038.707	-	-
10	2.500.000	bis unter	10.000.000	876	592	284	876	4.688.331	-	-
11	10.000.000	und mehr		292	136	156	292	13.606.972	-	-
12	Insgesamt			129.014	125.543	3.471	79.035	29.625.021	43.094	-13.026.100
1	Burgenland			3.296	3.237	59	1.996	369.075	1.145	-133.566
2	Kärnten			7.740	7.533	207	4.544	1.478.524	2.699	-399.833
3	Niederösterreich			19.144	18.684	460	12.006	3.161.881	6.169	-1.238.089
4	Oberösterreich			17.856	17.230	626	11.856	4.642.983	5.246	-1.066.395
5	Salzburg			10.538	10.306	232	6.624	2.646.569	3.408	-1.261.732
6	Steiermark			14.679	14.326	353	9.152	2.055.961	4.862	-1.091.577
7	Tirol			10.525	10.252	273	6.871	1.952.554	3.225	-476.670
8	Vorarlberg			5.780	5.614	166	3.995	1.626.793	1.609	-208.496
9	Wien			39.456	38.361	1.095	21.991	11.690.681	14.731	-7.149.742
10	Insgesamt			129.014	125.543	3.471	79.035	29.625.021	43.094	-13.026.100
1	Aktiengesellschaften			798	798	-	372	1.503.939	340	-729.681
2	Gesellschaften mit beschränkter Haftung			110.991	110.991	-	68.639	13.749.366	37.004	-6.406.802
3	Erwerbs- und Wirtschaftsgenossenschaften			1.457	1.457	-	1.076	418.135	377	-113.159
4	Sparkassen, Versich.vereine auf Gegenseitigkeit			69	69	-	51	72.450	17	-3.010
5	Betriebe gew. Art v. Körperschaften öff. Rechts			2.080	2.080	-	1.235	108.747	781	-204.239
6	Private Vereine			4.095	4.095	-	2.044	33.006	1.898	-47.257
7	Sonstige KSt-pflichtige Rechtsformen			6.053	6.053	-	3.300	1.252.512	1.538	-416.212
8	Unternehmensgruppen			3.471	-	3.471	2.318	12.486.866	1.139	-5.105.739
9	Insgesamt			129.014	125.543	3.471	79.035	29.625.021	43.094	-13.026.100
1	Land- und Forstwirtschaft			1.040	1.026	14	736	79.021	275	-27.640
2	Bergbau			232	214	18	145	190.189	81	-63.368
3	Herstellung von Waren			10.025	9.321	704	6.803	7.462.746	2.793	-1.737.961
4	Energieversorgung; Wasserver-, Abfallentsorgung			2.037	1.961	76	1.262	1.583.761	725	-554.967
5	Bau			12.681	12.400	281	8.362	1.253.173	3.481	-626.259
6	Handel			26.730	26.105	625	16.885	4.802.453	8.566	-1.561.158
7	Verkehr			4.375	4.259	116	2.700	1.673.187	1.404	-447.585
8	Beherbergung und Gastronomie			7.741	7.629	112	4.217	465.531	3.077	-274.730
9	Information und Kommunikation			6.387	6.233	154	4.095	801.167	2.041	-515.085
10	Finanz- und Versicherungsdienstleistungen			12.609	12.272	337	6.262	5.188.998	4.875	-3.533.704
11	Grundstücks- und Wohnungswesen			13.029	12.629	400	7.510	2.276.582	5.093	-780.130
12	Freiberufliche/technische Dienstleistungen			18.553	18.144	409	12.368	2.669.689	5.550	-1.908.403
13	Sonstige wirtschaftliche Dienstleistungen			5.099	4.961	138	3.076	627.789	1.695	-443.243
14	Öffentliche Verwaltung			1.044	1.044	-	576	64.041	420	-133.861
15	Erziehung, Unterricht; Gesundheits- u. Sozialwesen			2.102	2.061	41	1.257	218.999	745	-75.245
16	Kunst, Unterhaltung, Erholung; Sonst. Dienstl.			5.330	5.284	46	2.781	267.695	2.273	-342.762
17	Insgesamt			129.014	125.543	3.471	79.035	29.625.021	43.094	-13.026.100

Statistik der Körperschaftsteuer 2012
1.1 Veranlagungsebene: Gesamt

Steuerlicher Gewinn bzw. Verlust / Summe Einkünfte - Einzelveranlagungen -		Steuerpflichtiger Gewinn bzw. Verlust / Summe Einkünfte - Gruppenveranlagungen -		Verlustabzug (ohne Vor- und Außergruppenverluste)		Verluste ausländischer Gruppenmitglieder		Zeile
Fälle	1.000 EUR	Fälle	1.000 EUR	Fälle	1.000 EUR	Fälle	1.000 EUR	
42.811	-7.696.337	1.145	-5.100.201	512	-227.633	136	-212.045	1
24.124	214.856	112	1.540	14.951	-136.752	7	-365	2
11.910	314.408	134	5.509	5.167	-162.297	5	-97	3
9.162	426.161	142	11.760	2.839	-168.496	12	-1.289	4
9.033	712.068	206	31.505	1.992	-210.746	17	1.422	5
10.332	1.559.474	316	86.877	1.477	-278.823	21	-251	6
6.599	2.296.969	402	230.967	803	-343.721	46	-3.443	7
2.479	1.865.148	277	304.207	287	-242.984	49	-11.704	8
1.494	2.410.192	283	628.515	176	-303.139	37	-28.637	9
592	2.817.729	284	1.870.602	91	-558.606	75	-36.576	10
136	4.297.125	156	9.309.846	32	-1.288.922	43	-15.732	11
118.672	9.217.794	3.457	7.381.127	28.327	-3.922.118	448	-308.717	12
3.082	168.168	59	67.341	738	-79.857	4	-1.036	1
7.036	473.368	207	605.322	1.585	-263.480	25	-6.517	2
17.718	1.159.978	457	763.814	4.518	-471.563	72	-175.111	3
16.480	2.319.998	622	1.256.590	3.839	-454.802	96	-32.164	4
9.804	284.012	228	1.100.825	2.151	-181.945	37	51.097	5
13.663	919.466	351	44.919	3.362	-244.418	36	-19.043	6
9.824	945.840	272	530.044	2.217	-212.248	32	-19.165	7
5.438	804.435	166	613.862	1.265	-119.582	22	-11.506	8
35.627	2.142.530	1.095	2.398.409	8.652	-1.894.222	124	-95.273	9
118.672	9.217.794	3.457	7.381.127	28.327	-3.922.118	448	-308.717	10
712	774.259	-	-	162	-197.213	-	-	1
105.643	7.342.564	-	-	25.079	-1.533.167	-	-	2
1.453	304.976	-	-	445	-61.181	-	-	3
68	69.440	-	-	15	-6.240	-	-	4
2.016	-95.492	-	-	229	-12.714	-	-	5
3.942	-14.251	-	-	959	-7.373	-	-	6
4.838	836.299	-	-	520	-134.696	-	-	7
-	-	3.457	7.381.127	918	-1.969.535	448	-308.717	8
118.672	9.217.794	3.457	7.381.127	28.327	-3.922.118	448	-308.717	9
997	27.507	14	23.875	208	-6.710	1	-92	1
208	29.030	18	97.791	50	-6.026	2	1.117	2
8.894	2.468.734	702	3.256.051	2.328	-703.385	136	-22.798	3
1.912	50.964	75	977.831	561	-58.246	6	-19.443	4
11.563	646.538	280	-19.624	2.853	-184.191	21	44.153	5
24.828	2.731.389	623	509.905	5.926	-526.782	99	-215.967	6
3.988	460.488	116	765.114	1.103	-111.728	15	-657	7
7.183	149.103	111	41.698	1.929	-80.577	13	-2.983	8
5.982	217.131	154	68.951	1.532	-142.943	23	-13.521	9
10.802	1.329.471	335	325.823	1.814	-942.972	27	-57.145	10
12.205	639.865	398	856.587	3.260	-399.302	32	8.936	11
17.511	308.582	407	452.704	3.843	-584.271	42	-32.680	12
4.634	207.003	137	-22.457	1.176	-89.755	20	-4.904	13
996	-69.820	-	-	118	-6.316	-	-	14
1.961	118.023	41	25.731	425	-23.848	3	-344	15
5.008	-96.214	46	21.147	1.201	-55.063	8	7.610	16
118.672	9.217.794	3.457	7.381.127	28.327	-3.922.118	448	-308.717	17

Q: Statistik Austria.

Statistik der Körperschaftsteuer 2012

1.1 Veranlagungsebene: Gesamt

Zeile	Stufen des zu versteuernden Einkommens in EUR Bundesländer Rechtsformen Wirtschaftsabschnitte (ÖNACE 2008)			Zu versteuerndes Einkommen		Anrechenbare Mindest-KöSt		Körperschaftsteuer	
				Fälle	1.000 EUR	Fälle	1.000 EUR	Fälle	1.000 EUR
1	Nullfälle			-	-	-	-	44.115	85.013
2		bis unter	8.000	24.236	78.552	1.325	-178	24.218	39.927
3	8.000	bis unter	20.000	12.044	157.035	6.250	-7.736	12.044	41.847
4	20.000	bis unter	40.000	9.304	269.196	3.237	-10.297	9.304	68.529
5	40.000	bis unter	80.000	9.239	532.404	1.947	-8.328	9.239	133.716
6	80.000	bis unter	200.000	10.648	1.367.205	1.223	-5.650	10.648	346.638
7	200.000	bis unter	500.000	7.001	2.183.907	542	-3.151	7.001	549.626
8	500.000	bis unter	1.000.000	2.756	1.925.810	200	-1.862	2.756	479.708
9	1.000.000	bis unter	2.500.000	1.777	2.735.539	122	-1.192	1.777	684.540
10	2.500.000	bis unter	10.000.000	876	4.129.653	76	-781	876	1.033.704
11	10.000.000	und mehr		292	12.317.499	39	-385	292	3.082.558
12	Insgesamt			78.173	25.696.800	14.961	-39.559	122.270	6.545.805
1	Burgenland			1.966	289.005	364	-852	3.069	74.662
2	Kärnten			4.490	1.214.259	773	-1.969	7.304	304.729
3	Niederösterreich			11.808	2.689.220	2.192	-5.716	18.081	688.611
4	Oberösterreich			11.698	4.186.971	2.096	-5.187	16.916	1.063.157
5	Salzburg			6.584	2.464.420	1.284	-3.270	9.959	624.203
6	Steiermark			9.038	1.810.946	1.766	-4.348	13.840	464.611
7	Tirol			6.818	1.739.990	1.264	-2.943	9.890	442.256
8	Vorarlberg			3.952	1.506.915	729	-1.821	5.494	381.654
9	Wien			21.819	9.795.074	4.493	-13.453	37.717	2.501.922
10	Insgesamt			78.173	25.696.800	14.961	-39.559	122.270	6.545.805
1	Aktiengesellschaften			370	1.306.727	77	-486	792	328.250
2	Gesellschaften mit beschränkter Haftung			68.335	12.216.161	14.246	-32.780	109.689	3.138.406
3	Erwerbs- und Wirtschaftsgenossenschaften			1.076	356.954	-	-	1.076	89.238
4	Sparkassen, Versich.vereine auf Gegenseitigkeit			51	66.210	-	-	52	16.553
5	Betriebe gew. Art v. Körperschaften öff. Rechts			1.226	95.969	-	-	1.224	24.025
6	Private Vereine			1.611	22.869	3	-2	1.601	5.717
7	Sonstige KSt-pflichtige Rechtsformen			3.192	1.114.578	8	-35	4.365	304.969
8	Unternehmensgruppen			2.312	10.517.331	627	-6.255	3.471	2.638.647
9	Insgesamt			78.173	25.696.800	14.961	-39.559	122.270	6.545.805
1	Land- und Forstwirtschaft			729	72.266	82	-210	917	18.512
2	Bergbau			144	184.162	30	-70	228	46.326
3	Herstellung von Waren			6.757	6.759.361	1.372	-3.930	9.859	1.697.408
4	Energieversorgung; Wasserver-, Abfallentsorgung			1.256	1.525.511	225	-653	1.840	382.857
5	Bau			8.314	1.068.982	1.778	-4.025	12.507	276.319
6	Handel			16.785	4.275.580	3.062	-7.441	26.065	1.088.797
7	Verkehr			2.681	1.561.450	590	-1.552	4.258	393.952
8	Beherbergung und Gastronomie			4.135	384.404	981	-2.333	7.342	102.824
9	Information und Kommunikation			4.078	658.201	795	-1.892	6.206	169.315
10	Finanz- und Versicherungsdienstleistungen			6.161	4.242.949	866	-3.170	11.728	1.096.401
11	Grundstücks- und Wohnungswesen			7.483	1.877.188	1.814	-5.979	12.514	480.333
12	Freiberufliche/technische Dienstleistungen			12.326	2.085.349	2.242	-5.743	17.910	534.139
13	Sonstige wirtschaftliche Dienstleistungen			3.054	538.014	625	-1.466	4.791	138.359
14	Öffentliche Verwaltung			574	57.725	2	-2	584	14.457
15	Erziehung, Unterricht; Gesundheits- u. Sozialwesen			1.213	194.932	194	-385	1.759	49.938
16	Kunst, Unterhaltung, Erholung; Sonst. Dienstl.			2.483	210.726	303	-709	3.762	55.868
17	Insgesamt			78.173	25.696.800	14.961	-39.559	122.270	6.545.805

Statistik der Körperschaftsteuer 2012
1.1 Veranlagungsebene: Gesamt

Anrechenbare inländische Kapitalertragsteuer		Ausländische Steuer		Abgabenschuld		Gutschrift		Zeile
Fälle	1.000 EUR	Fälle	1.000 EUR	Fälle	1.000 EUR	Fälle	1.000 EUR	
21.049	-84.615	15	-12	43.265	85.708	2.241	-87.280	1
10.192	-2.643	108	-39	23.834	40.060	280	-3.049	2
6.284	-2.619	86	-77	11.903	33.320	126	-1.966	3
5.355	-2.254	82	-121	9.218	57.105	73	-1.344	4
5.777	-3.960	114	-341	9.148	123.908	79	-3.130	5
7.038	-8.209	194	-713	10.585	334.429	53	-2.718	6
4.579	-12.861	182	-1.871	6.966	535.236	28	-4.825	7
1.812	-13.059	157	-2.121	2.739	467.874	15	-5.492	8
1.048	-16.357	161	-2.917	1.770	667.056	5	-3.632	9
453	-27.835	163	-13.211	864	997.607	11	-8.037	10
161	-79.340	121	-42.464	287	2.956.442	5	-13.498	11
63.748	-253.752	1.383	-63.887	120.579	6.298.745	2.916	-134.969	12
1.525	-3.933	18	-564	3.034	71.438	98	-2.141	1
4.130	-16.418	55	-958	7.212	290.384	202	-6.613	2
9.746	-16.754	162	-4.009	17.858	666.357	401	-3.978	3
8.497	-57.916	278	-4.784	16.687	1.025.453	383	-30.333	4
4.922	-9.723	82	-4.111	9.856	595.741	196	-3.432	5
8.085	-14.577	128	-4.000	13.659	444.374	325	-5.211	6
5.752	-19.478	154	-1.004	9.763	423.065	276	-4.746	7
2.427	-6.410	60	-3.201	5.422	372.342	140	-4.028	8
18.664	-108.543	446	-41.254	37.088	2.409.592	895	-74.488	9
63.748	-253.752	1.383	-63.887	120.579	6.298.745	2.916	-134.969	10
315	-3.109	48	-8.223	776	317.412	17	-971	1
56.949	-56.132	699	-26.093	109.012	3.053.538	1.007	-31.081	2
1.063	-24.963	199	-201	970	69.015	335	-4.940	3
47	-997	10	-172	46	15.440	16	-37	4
269	-363	7	-85	1.167	23.130	155	-297	5
1.001	-716	5	-358	1.520	5.101	548	-476	6
1.760	-14.395	155	-528	3.747	304.427	720	-18.141	7
2.344	-153.078	260	-28.227	3.341	2.510.682	118	-79.028	8
63.748	-253.752	1.383	-63.887	120.579	6.298.745	2.916	-134.969	9
413	-177	2	-1	905	18.182	49	-63	1
111	-1.041	2	-6	221	46.084	9	-875	2
5.074	-6.610	178	-15.442	9.797	1.656.362	110	-1.586	3
1.038	-30.305	9	-96	1.826	360.709	112	-8.915	4
6.979	-2.119	33	-429	12.478	270.962	63	-106	5
12.813	-7.648	173	-5.995	25.950	1.066.382	250	-1.410	6
2.011	-986	34	-381	4.239	391.324	42	-214	7
3.507	-1.631	14	-23	7.308	99.245	103	-604	8
3.406	-1.701	82	-918	6.173	165.468	69	-929	9
5.996	-180.524	540	-36.730	10.825	982.872	991	-112.131	10
6.652	-4.856	86	-989	12.386	469.724	225	-1.350	11
10.178	-8.602	165	-1.149	17.753	521.311	313	-2.859	12
2.449	-2.416	35	-1.133	4.765	134.740	104	-1.412	13
92	-229	1	-1	545	13.799	48	-247	14
1.091	-561	6	-6	1.746	48.973	86	-37	15
1.938	-4.346	23	-588	3.662	52.609	342	-2.231	16
63.748	-253.752	1.383	-63.887	120.579	6.298.745	2.916	-134.969	17

Q: Statistik Austria.

Statistik der Körperschaftsteuer 2012
1.2 Veranlagungsebene: Steuerfälle

Zeile	Stufen des zu versteuernden Einkommens in EUR Bundesländer Rechtsformen Wirtschaftsabschnitte (ÖNACE 2008)			Einzelveranlagungen und Gruppenveranlagungen			Steuerlicher Gewinn / Summe der steuerl. Einkünfte positiv		Steuerlicher Verlust / Summe der steuerl. Einkünfte negativ	
				Gesamt	Einzel	Gruppen	Fälle	1.000 EUR	Fälle	1.000 EUR
1	Nullfälle			-	-	-	-	-	-	-
2		bis unter	8.000	24.236	24.124	112	24.236	216.396	-	-
3	8.000	bis unter	20.000	12.044	11.910	134	12.044	319.917	-	-
4	20.000	bis unter	40.000	9.304	9.162	142	9.304	437.922	-	-
5	40.000	bis unter	80.000	9.239	9.033	206	9.239	743.573	-	-
6	80.000	bis unter	200.000	10.648	10.332	316	10.648	1.646.351	-	-
7	200.000	bis unter	500.000	7.001	6.599	402	7.001	2.527.936	-	-
8	500.000	bis unter	1.000.000	2.756	2.479	277	2.756	2.169.356	-	-
9	1.000.000	bis unter	2.500.000	1.777	1.494	283	1.777	3.038.707	-	-
10	2.500.000	bis unter	10.000.000	876	592	284	876	4.688.331	-	-
11	10.000.000	und mehr		292	136	156	292	13.606.972	-	-
12	Insgesamt			78.173	75.861	2.312	78.173	29.395.459	-	-
1	Burgenland			1.966	1.929	37	1.966	366.152	-	-
2	Kärnten			4.490	4.357	133	4.490	1.452.772	-	-
3	Niederösterreich			11.808	11.487	321	11.808	3.146.512	-	-
4	Oberösterreich			11.698	11.265	433	11.698	4.614.530	-	-
5	Salzburg			6.584	6.432	152	6.584	2.641.967	-	-
6	Steiermark			9.038	8.804	234	9.038	2.035.063	-	-
7	Tirol			6.818	6.622	196	6.818	1.923.010	-	-
8	Vorarlberg			3.952	3.829	123	3.952	1.617.120	-	-
9	Wien			21.819	21.136	683	21.819	11.598.333	-	-
10	Insgesamt			78.173	75.861	2.312	78.173	29.395.459	-	-
1	Aktiengesellschaften			370	370	-	370	1.497.687	-	-
2	Gesellschaften mit beschränkter Haftung			68.335	68.335	-	68.335	13.539.114	-	-
3	Erwerbs- und Wirtschaftsgenossenschaften			1.076	1.076	-	1.076	418.135	-	-
4	Sparkassen, Versich.vereine auf Gegenseitigkeit			51	51	-	51	72.450	-	-
5	Betriebe gew. Art v. Körperschaften öff. Rechts			1.226	1.226	-	1.226	105.823	-	-
6	Private Vereine			1.611	1.611	-	1.611	30.602	-	-
7	Sonstige KSt-pflichtige Rechtsformen			3.192	3.192	-	3.192	1.250.319	-	-
8	Unternehmensgruppen			2.312	-	2.312	2.312	12.481.328	-	-
9	Insgesamt			78.173	75.861	2.312	78.173	29.395.459	-	-
1	Land- und Forstwirtschaft			729	719	10	729	78.977	-	-
2	Bergbau			144	133	11	144	190.143	-	-
3	Herstellung von Waren			6.757	6.277	480	6.757	7.421.177	-	-
4	Energieversorgung; Wasserver-, Abfallentsorgung			1.256	1.200	56	1.256	1.581.370	-	-
5	Bau			8.314	8.127	187	8.314	1.240.015	-	-
6	Handel			16.785	16.339	446	16.785	4.744.773	-	-
7	Verkehr			2.681	2.605	76	2.681	1.669.838	-	-
8	Beherbergung und Gastronomie			4.135	4.082	53	4.135	460.186	-	-
9	Information und Kommunikation			4.078	3.982	96	4.078	794.713	-	-
10	Finanz- und Versicherungsdienstleistungen			6.161	5.954	207	6.161	5.167.077	-	-
11	Grundstücks- und Wohnungswesen			7.483	7.203	280	7.483	2.240.912	-	-
12	Freiberufliche/technische Dienstleistungen			12.326	12.063	263	12.326	2.648.520	-	-
13	Sonstige wirtschaftliche Dienstleistungen			3.054	2.956	98	3.054	617.898	-	-
14	Öffentliche Verwaltung			574	574	-	574	63.315	-	-
15	Erziehung, Unterricht; Gesundheits- u. Sozialwesen			1.213	1.183	30	1.213	213.317	-	-
16	Kunst, Unterhaltung, Erholung; Sonst. Dienstl.			2.483	2.464	19	2.483	263.230	-	-
17	Insgesamt			78.173	75.861	2.312	78.173	29.395.459	-	-

Statistik der Körperschaftsteuer 2012
1.2 Veranlagungsebene: Steuerfälle

Steuerlicher Gewinn bzw. Verlust / Summe Einkünfte - Einzelveranlagungen -		Steuerpflichtiger Gewinn bzw. Verlust / Summe Einkünfte - Gruppenveranlagungen -		Verlustabzug (ohne Vor- und Außergruppenverluste)		Verluste ausländischer Gruppenmitglieder		Zeile
Fälle	1.000 EUR	Fälle	1.000 EUR	Fälle	1.000 EUR	Fälle	1.000 EUR	
-	-	-	-	-	-	-	-	1
24.124	214.856	112	1.540	14.951	-136.752	7	-365	2
11.910	314.408	134	5.509	5.167	-162.297	5	-97	3
9.162	426.161	142	11.760	2.839	-168.496	12	-1.289	4
9.033	712.068	206	31.505	1.992	-210.746	17	1.422	5
10.332	1.559.474	316	86.877	1.477	-278.823	21	-251	6
6.599	2.296.969	402	230.967	803	-343.721	46	-3.443	7
2.479	1.865.148	277	304.207	287	-242.984	49	-11.704	8
1.494	2.410.192	283	628.515	176	-303.139	37	-28.637	9
592	2.817.729	284	1.870.602	91	-558.606	75	-36.576	10
136	4.297.125	156	9.309.846	32	-1.288.922	43	-15.732	11
75.861	16.914.131	2.312	12.481.328	27.815	-3.694.485	312	-96.673	12
1.929	290.161	37	75.990	724	-77.026	2	-813	1
4.357	679.210	133	773.562	1.552	-237.806	15	-793	2
11.487	1.904.283	321	1.242.229	4.416	-456.721	53	-31.069	3
11.265	2.862.210	433	1.752.320	3.761	-426.813	68	-1.393	4
6.432	1.265.300	152	1.376.667	2.126	-177.411	26	-7.872	5
8.804	1.519.152	234	515.911	3.285	-223.712	22	6.548	6
6.622	1.316.089	196	606.921	2.178	-182.787	24	-6.567	7
3.829	947.655	123	669.465	1.235	-109.997	17	-2.376	8
21.136	6.130.070	683	5.468.263	8.538	-1.802.211	85	-52.339	9
75.861	16.914.131	2.312	12.481.328	27.815	-3.694.485	312	-96.673	10
370	1.497.687	-	-	160	-190.961	-	-	1
68.335	13.539.114	-	-	24.775	-1.322.931	-	-	2
1.076	418.135	-	-	445	-61.181	-	-	3
51	72.450	-	-	15	-6.240	-	-	4
1.226	105.823	-	-	223	-9.818	-	-	5
1.611	30.602	-	-	783	-6.398	-	-	6
3.192	1.250.319	-	-	502	-132.959	-	-	7
-	-	2.312	12.481.328	912	-1.963.997	312	-96.673	8
75.861	16.914.131	2.312	12.481.328	27.815	-3.694.485	312	-96.673	9
719	53.521	10	25.456	205	-6.683	1	-92	1
133	47.775	11	142.368	49	-5.980	1	-2.203	2
6.277	3.171.516	480	4.249.661	2.282	-661.816	100	31.919	3
1.200	200.214	56	1.381.156	555	-55.858	3	-18.928	4
8.127	990.868	187	249.147	2.805	-171.033	15	-6.711	5
16.339	3.720.812	446	1.023.961	5.838	-469.179	73	-76.817	6
2.605	675.933	76	993.905	1.084	-108.381	8	2.459	7
4.082	380.700	53	79.486	1.891	-75.519	5	2.038	8
3.982	588.397	96	206.316	1.517	-136.498	20	-12.943	9
5.954	3.257.340	207	1.909.737	1.791	-921.457	16	-10.848	10
7.203	1.168.859	280	1.072.053	3.240	-363.661	26	8.238	11
12.063	1.776.305	263	872.215	3.809	-563.126	25	-17.351	12
2.956	462.246	98	155.651	1.155	-79.877	14	-4.390	13
574	63.315	-	-	116	-5.590	-	-	14
1.183	173.462	30	39.855	400	-18.280	1	-94	15
2.464	182.869	19	80.361	1.078	-51.548	4	9.050	16
75.861	16.914.131	2.312	12.481.328	27.815	-3.694.485	312	-96.673	17

Q: Statistik Austria.

Statistik der Körperschaftsteuer 2012
1.2 Veranlagungsebene: Steuerfälle

Zeile	Stufen des zu versteuernden Einkommens in EUR Bundesländer Rechtsformen Wirtschaftsabschnitte (ÖNACE 2008)			Zu versteuerndes Einkommen		Anrechenbare Mindest-KöSt		Körperschaftsteuer	
				Fälle	1.000 EUR	Fälle	1.000 EUR	Fälle	1.000 EUR
1	Nullfälle			-	-	-	-	-	-
2		bis unter	8.000	24.236	78.552	1.325	-178	24.218	39.927
3	8.000	bis unter	20.000	12.044	157.035	6.250	-7.736	12.044	41.847
4	20.000	bis unter	40.000	9.304	269.196	3.237	-10.297	9.304	68.529
5	40.000	bis unter	80.000	9.239	532.404	1.947	-8.328	9.239	133.716
6	80.000	bis unter	200.000	10.648	1.367.205	1.223	-5.650	10.648	346.638
7	200.000	bis unter	500.000	7.001	2.183.907	542	-3.151	7.001	549.626
8	500.000	bis unter	1.000.000	2.756	1.925.810	200	-1.862	2.756	479.708
9	1.000.000	bis unter	2.500.000	1.777	2.735.539	122	-1.192	1.777	684.540
10	2.500.000	bis unter	10.000.000	876	4.129.653	76	-781	876	1.033.704
11	10.000.000	und mehr		292	12.317.499	39	-385	292	3.082.558
12	Insgesamt			78.173	25.696.800	14.961	-39.559	78.155	6.460.793
1	Burgenland			1.966	289.005	364	-852	1.966	72.723
2	Kärnten			4.490	1.214.259	773	-1.969	4.483	299.557
3	Niederösterreich			11.808	2.689.220	2.192	-5.716	11.807	677.001
4	Oberösterreich			11.698	4.186.971	2.096	-5.187	11.697	1.052.641
5	Salzburg			6.584	2.464.420	1.284	-3.270	6.581	618.122
6	Steiermark			9.038	1.810.946	1.766	-4.348	9.036	455.785
7	Tirol			6.818	1.739.990	1.264	-2.943	6.816	436.879
8	Vorarlberg			3.952	1.506.915	729	-1.821	3.951	378.735
9	Wien			21.819	9.795.074	4.493	-13.453	21.818	2.469.348
10	Insgesamt			78.173	25.696.800	14.961	-39.559	78.155	6.460.793
1	Aktiengesellschaften			370	1.306.727	77	-486	370	326.809
2	Gesellschaften mit beschränkter Haftung			68.335	12.216.161	14.246	-32.780	68.335	3.072.270
3	Erwerbs- und Wirtschaftsgenossenschaften			1.076	356.954	-	-	1.076	89.238
4	Sparkassen, Versich.vereine auf Gegenseitigkeit			51	66.210	-	-	51	16.553
5	Betriebe gew. Art v. Körperschaften öff. Rechts			1.226	95.969	-	-	1.223	23.992
6	Private Vereine			1.611	22.869	3	-2	1.601	5.717
7	Sonstige KSt-pflichtige Rechtsformen			3.192	1.114.578	8	-35	3.187	296.379
8	Unternehmensgruppen			2.312	10.517.331	627	-6.255	2.312	2.629.834
9	Insgesamt			78.173	25.696.800	14.961	-39.559	78.155	6.460.793
1	Land- und Forstwirtschaft			729	72.266	82	-210	728	18.163
2	Bergbau			144	184.162	30	-70	144	46.074
3	Herstellung von Waren			6.757	6.759.361	1.372	-3.930	6.757	1.691.190
4	Energieversorgung; Wasserver-, Abfallentsorgung			1.256	1.525.511	225	-653	1.256	381.641
5	Bau			8.314	1.068.982	1.778	-4.025	8.314	269.145
6	Handel			16.785	4.275.580	3.062	-7.441	16.785	1.073.087
7	Verkehr			2.681	1.561.450	590	-1.552	2.681	391.078
8	Beherbergung und Gastronomie			4.135	384.404	981	-2.333	4.135	97.489
9	Information und Kommunikation			4.078	658.201	795	-1.892	4.078	165.650
10	Finanz- und Versicherungsdienstleistungen			6.161	4.242.949	866	-3.170	6.156	1.079.539
11	Grundstücks- und Wohnungswesen			7.483	1.877.188	1.814	-5.979	7.483	471.517
12	Freiberufliche/technische Dienstleistungen			12.326	2.085.349	2.242	-5.743	12.323	524.204
13	Sonstige wirtschaftliche Dienstleistungen			3.054	538.014	625	-1.466	3.053	135.241
14	Öffentliche Verwaltung			574	57.725	2	-2	572	14.436
15	Erziehung, Unterricht; Gesundheits- u. Sozialwesen			1.213	194.932	194	-385	1.209	48.990
16	Kunst, Unterhaltung, Erholung; Sonst. Dienstl.			2.483	210.726	303	-709	2.481	53.348
17	Insgesamt			78.173	25.696.800	14.961	-39.559	78.155	6.460.793

Statistik der Körperschaftsteuer 2012
1.2 Veranlagungsebene: Steuerfälle

Anrechenbare inländische Kapitalertragsteuer		Ausländische Steuer		Abgabenschuld		Gutschrift		Zeile
Fälle	1.000 EUR	Fälle	1.000 EUR	Fälle	1.000 EUR	Fälle	1.000 EUR	
-	-	-	-	-	-	-	-	1
10.192	-2.643	108	-39	23.834	40.060	280	-3.049	2
6.284	-2.619	86	-77	11.903	33.320	126	-1.966	3
5.355	-2.254	82	-121	9.218	57.105	73	-1.344	4
5.777	-3.960	114	-341	9.148	123.908	79	-3.130	5
7.038	-8.209	194	-713	10.585	334.429	53	-2.718	6
4.579	-12.861	182	-1.871	6.966	535.236	28	-4.825	7
1.812	-13.059	157	-2.121	2.739	467.874	15	-5.492	8
1.048	-16.357	161	-2.917	1.770	667.056	5	-3.632	9
453	-27.835	163	-13.211	864	997.607	11	-8.037	10
161	-79.340	121	-42.464	287	2.956.442	5	-13.498	11
42.699	-169.137	1.368	-63.874	77.314	6.213.037	675	-47.689	12
1.025	-3.361	18	-564	1.946	69.543	18	-1.607	1
2.623	-15.430	55	-958	4.434	285.151	40	-5.494	2
6.645	-14.569	161	-4.009	11.680	654.785	94	-1.969	3
6.141	-46.049	277	-4.780	11.563	1.014.710	118	-18.199	4
3.421	-8.621	82	-4.111	6.529	589.797	36	-2.270	5
5.478	-10.581	128	-4.000	8.938	435.683	81	-1.360	6
4.016	-16.997	154	-1.004	6.753	417.753	57	-2.413	7
1.749	-5.353	60	-3.201	3.909	369.339	36	-2.878	8
11.601	-48.177	433	-41.246	21.562	2.376.276	195	-11.500	9
42.699	-169.137	1.368	-63.874	77.314	6.213.037	675	-47.689	10
175	-2.621	48	-8.223	364	316.027	3	-548	1
38.417	-45.446	699	-26.093	68.038	2.988.468	265	-22.075	2
818	-22.926	199	-201	970	69.015	103	-2.903	3
36	-969	10	-172	45	15.440	5	-9	4
134	-125	7	-85	1.166	23.097	21	-43	5
482	-403	5	-358	1.519	5.017	54	-162	6
1.039	-11.477	140	-516	2.946	292.047	188	-8.555	7
1.598	-85.169	260	-28.227	2.266	2.503.926	36	-13.393	8
42.699	-169.137	1.368	-63.874	77.314	6.213.037	675	-47.689	9
278	-159	2	-1	719	17.839	8	-51	1
72	-64	2	-6	143	45.935	1	-	2
3.685	-4.756	178	-15.442	6.727	1.650.445	24	-111	3
662	-21.682	9	-96	1.249	359.721	6	-520	4
5.102	-1.898	33	-429	8.303	263.885	9	-60	5
8.780	-6.031	173	-5.995	16.724	1.050.939	50	-151	6
1.340	-723	34	-381	2.674	388.453	6	-50	7
2.038	-983	14	-23	4.116	94.024	17	-76	8
2.356	-686	82	-918	4.065	161.916	5	-29	9
3.447	-117.524	526	-36.718	5.749	963.549	363	-43.859	10
4.024	-3.890	86	-989	7.422	461.265	52	-845	11
7.416	-6.068	165	-1.149	12.252	511.752	60	-765	12
1.629	-1.791	35	-1.133	3.036	131.755	15	-919	13
48	-28	1	-1	534	13.781	10	-35	14
737	-514	6	-6	1.197	47.956	6	-5	15
1.085	-2.342	22	-588	2.404	49.821	43	-213	16
42.699	-169.137	1.368	-63.874	77.314	6.213.037	675	-47.689	17

Q: Statistik Austria.

Statistik der Körperschaftsteuer 2012

1.3 Veranlagungsebene: Nullfälle

Zeile	Stufen des zu versteuernden Einkommens in EUR Bundesländer Rechtsformen Wirtschaftsabschnitte (ÖNACE 2008)			Einzelveranlagungen und Gruppenveranlagungen			Steuerlicher Gewinn / Summe der steuerl. Einkünfte positiv		Steuerlicher Verlust / Summe der steuerl. Einkünfte negativ	
				Gesamt	Einzel	Gruppen	Fälle	1.000 EUR	Fälle	1.000 EUR
1	Nullfälle			50.841	49.682	1.159	862	229.562	43.094	-13.026.100
2	bis unter	8.000		-	-	-	-	-	-	-
3	8.000	bis unter	20.000	-	-	-	-	-	-	-
4	20.000	bis unter	40.000	-	-	-	-	-	-	-
5	40.000	bis unter	80.000	-	-	-	-	-	-	-
6	80.000	bis unter	200.000	-	-	-	-	-	-	-
7	200.000	bis unter	500.000	-	-	-	-	-	-	-
8	500.000	bis unter	1.000.000	-	-	-	-	-	-	-
9	1.000.000	bis unter	2.500.000	-	-	-	-	-	-	-
10	2.500.000	bis unter	10.000.000	-	-	-	-	-	-	-
11	10.000.000	und mehr		-	-	-	-	-	-	-
12	Insgesamt			50.841	49.682	1.159	862	229.562	43.094	-13.026.100
1	Burgenland			1.330	1.308	22	30	2.924	1.145	-133.566
2	Kärnten			3.250	3.176	74	54	25.752	2.699	-399.833
3	Niederösterreich			7.336	7.197	139	198	15.369	6.169	-1.238.089
4	Oberösterreich			6.158	5.965	193	158	28.453	5.246	-1.066.395
5	Salzburg			3.954	3.874	80	40	4.601	3.408	-1.261.732
6	Steiermark			5.641	5.522	119	114	20.898	4.862	-1.091.577
7	Tirol			3.707	3.630	77	53	29.545	3.225	-476.670
8	Vorarlberg			1.828	1.785	43	43	9.673	1.609	-208.496
9	Wien			17.637	17.225	412	172	92.347	14.731	-7.149.742
10	Insgesamt			50.841	49.682	1.159	862	229.562	43.094	-13.026.100
1	Aktiengesellschaften			428	428	-	2	6.252	340	-729.681
2	Gesellschaften mit beschränkter Haftung			42.656	42.656	-	304	210.251	37.004	-6.406.802
3	Erwerbs- und Wirtschaftsgenossenschaften			381	381	-	-	-	377	-113.159
4	Sparkassen, Versich.vereine auf Gegenseitigkeit			18	18	-	-	-	17	-3.010
5	Betriebe gew. Art v. Körperschaften öff. Rechts			854	854	-	9	2.924	781	-204.239
6	Private Vereine			2.484	2.484	-	433	2.404	1.898	-47.257
7	Sonstige KSt-pflichtige Rechtsformen			2.861	2.861	-	108	2.193	1.538	-416.212
8	Unternehmensgruppen			1.159	-	1.159	6	5.538	1.139	-5.105.739
9	Insgesamt			50.841	49.682	1.159	862	229.562	43.094	-13.026.100
1	Land- und Forstwirtschaft			311	307	4	7	44	275	-27.640
2	Bergbau			88	81	7	1	46	81	-63.368
3	Herstellung von Waren			3.268	3.044	224	46	41.570	2.793	-1.737.961
4	Energieversorgung; Wasserver-, Abfallentsorgung			781	761	20	6	2.392	725	-554.967
5	Bau			4.367	4.273	94	48	13.158	3.481	-626.259
6	Handel			9.945	9.766	179	100	57.679	8.566	-1.561.158
7	Verkehr			1.694	1.654	40	19	3.349	1.404	-447.585
8	Beherbergung und Gastronomie			3.606	3.547	59	82	5.346	3.077	-274.730
9	Information und Kommunikation			2.309	2.251	58	17	6.454	2.041	-515.085
10	Finanz- und Versicherungsdienstleistungen			6.448	6.318	130	101	21.921	4.875	-3.533.704
11	Grundstücks- und Wohnungswesen			5.546	5.426	120	27	35.670	5.093	-780.130
12	Freiberufliche/technische Dienstleistungen			6.227	6.081	146	42	21.169	5.550	-1.908.403
13	Sonstige wirtschaftliche Dienstleistungen			2.045	2.005	40	22	9.891	1.695	-443.243
14	Öffentliche Verwaltung			470	470	-	2	726	420	-133.861
15	Erziehung, Unterricht; Gesundheits- u. Sozialwesen			889	878	11	44	5.682	745	-75.245
16	Kunst, Unterhaltung, Erholung; Sonst. Dienstl.			2.847	2.820	27	298	4.465	2.273	-342.762
17	Insgesamt			50.841	49.682	1.159	862	229.562	43.094	-13.026.100

Statistik der Körperschaftsteuer 2012
1.3 Veranlagungsebene: Nullfälle

Steuerlicher Gewinn bzw. Verlust / Summe Einkünfte - Einzelveranlagungen -		Steuerpflichtiger Gewinn bzw. Verlust / Summe Einkünfte - Gruppenveranlagungen -		Verlustabzug (ohne Vor- und Außergruppenverluste)		Verluste ausländischer Gruppenmitglieder		Zeile
Fälle	1.000 EUR	Fälle	1.000 EUR	Fälle	1.000 EUR	Fälle	1.000 EUR	
42.811	-7.696.337	1.145	-5.100.201	512	-227.633	136	-212.045	1
-	-	-	-	-	-	-	-	2
-	-	-	-	-	-	-	-	3
-	-	-	-	-	-	-	-	4
-	-	-	-	-	-	-	-	5
-	-	-	-	-	-	-	-	6
-	-	-	-	-	-	-	-	7
-	-	-	-	-	-	-	-	8
-	-	-	-	-	-	-	-	9
-	-	-	-	-	-	-	-	10
-	-	-	-	-	-	-	-	11
42.811	-7.696.337	1.145	-5.100.201	512	-227.633	136	-212.045	12
1.153	-121.993	22	-8.650	14	-2.831	2	-223	1
2.679	-205.842	74	-168.240	33	-25.674	10	-5.724	2
6.231	-744.305	136	-478.415	102	-14.842	19	-144.042	3
5.215	-542.212	189	-495.729	78	-27.989	28	-30.770	4
3.372	-981.288	76	-275.842	25	-4.534	11	58.969	5
4.859	-599.687	117	-470.992	77	-20.706	14	-25.592	6
3.202	-370.249	76	-76.877	39	-29.461	8	-12.598	7
1.609	-143.220	43	-55.603	30	-9.585	5	-9.130	8
14.491	-3.987.541	412	-3.069.854	114	-92.011	39	-42.934	9
42.811	-7.696.337	1.145	-5.100.201	512	-227.633	136	-212.045	10
342	-723.429	-	-	2	-6.252	-	-	1
37.308	-6.196.551	-	-	304	-210.237	-	-	2
377	-113.159	-	-	-	-	-	-	3
17	-3.010	-	-	-	-	-	-	4
790	-201.316	-	-	6	-2.896	-	-	5
2.331	-44.854	-	-	176	-974	-	-	6
1.646	-414.019	-	-	18	-1.736	-	-	7
-	-	1.145	-5.100.201	6	-5.538	136	-212.045	8
42.811	-7.696.337	1.145	-5.100.201	512	-227.633	136	-212.045	9
278	-26.014	4	-1.582	3	-27	-	-	1
75	-18.745	7	-44.577	1	-46	1	3.321	2
2.617	-702.782	222	-993.609	46	-41.570	36	-54.716	3
712	-149.250	19	-403.325	6	-2.388	3	-515	4
3.436	-344.330	93	-268.771	48	-13.158	6	50.864	5
8.489	-989.423	177	-514.056	88	-57.604	26	-139.150	6
1.383	-215.445	40	-228.791	19	-3.348	7	-3.115	7
3.101	-231.596	58	-37.789	38	-5.059	8	-5.021	8
2.000	-371.266	58	-137.365	15	-6.445	3	-578	9
4.848	-1.927.868	128	-1.583.915	23	-21.514	11	-46.297	10
5.002	-528.994	118	-215.466	20	-35.641	6	698	11
5.448	-1.467.723	144	-419.511	34	-21.145	17	-15.329	12
1.678	-255.244	39	-178.108	21	-9.879	6	-514	13
422	-133.135	-	-	2	-726	-	-	14
778	-55.439	11	-14.125	25	-5.568	2	-251	15
2.544	-279.083	27	-59.214	123	-3.515	4	-1.440	16
42.811	-7.696.337	1.145	-5.100.201	512	-227.633	136	-212.045	17

Q: Statistik Austria.

Statistik der Körperschaftsteuer 2012

1.3 Veranlagungsebene: Nullfälle

Zeile	Stufen des zu versteuernden Einkommens in EUR Bundesländer Rechtsformen Wirtschaftsabschnitte (ÖNACE 2008)			Zu versteuerndes Einkommen		Anrechenbare Mindest-KöSt		Körperschaftsteuer	
				Fälle	1.000 EUR	Fälle	1.000 EUR	Fälle	1.000 EUR
1	Nullfälle			-	-	-	-	44.115	85.013
2	bis unter 8.000			-	-	-	-	-	-
3	8.000	bis unter 20.000		-	-	-	-	-	-
4	20.000	bis unter 40.000		-	-	-	-	-	-
5	40.000	bis unter 80.000		-	-	-	-	-	-
6	80.000	bis unter 200.000		-	-	-	-	-	-
7	200.000	bis unter 500.000		-	-	-	-	-	-
8	500.000	bis unter 1.000.000		-	-	-	-	-	-
9	1.000.000	bis unter 2.500.000		-	-	-	-	-	-
10	2.500.000	bis unter 10.000.000		-	-	-	-	-	-
11	10.000.000	und mehr		-	-	-	-	-	-
12	Insgesamt			-	-	-	-	44.115	85.013
1	Burgenland			-	-	-	-	1.103	1.939
2	Kärnten			-	-	-	-	2.821	5.172
3	Niederösterreich			-	-	-	-	6.274	11.610
4	Oberösterreich			-	-	-	-	5.219	10.516
5	Salzburg			-	-	-	-	3.378	6.081
6	Steiermark			-	-	-	-	4.804	8.826
7	Tirol			-	-	-	-	3.074	5.377
8	Vorarlberg			-	-	-	-	1.543	2.918
9	Wien			-	-	-	-	15.899	32.574
10	Insgesamt			-	-	-	-	44.115	85.013
1	Aktiengesellschaften			-	-	-	-	422	1.441
2	Gesellschaften mit beschränkter Haftung			-	-	-	-	41.354	66.135
3	Erwerbs- und Wirtschaftsgenossenschaften			-	-	-	-	-	-
4	Sparkassen, Versich.vereine auf Gegenseitigkeit			-	-	-	-	1	0
5	Betriebe gew. Art v. Körperschaften öff. Rechts			-	-	-	-	1	33
6	Private Vereine			-	-	-	-	-	-
7	Sonstige KSt-pflichtige Rechtsformen			-	-	-	-	1.178	8.590
8	Unternehmensgruppen			-	-	-	-	1.159	8.813
9	Insgesamt			-	-	-	-	44.115	85.013
1	Land- und Forstwirtschaft			-	-	-	-	189	348
2	Bergbau			-	-	-	-	84	252
3	Herstellung von Waren			-	-	-	-	3.102	6.218
4	Energieversorgung; Wasserver-, Abfallentsorgung			-	-	-	-	584	1.216
5	Bau			-	-	-	-	4.193	7.175
6	Handel			-	-	-	-	9.280	15.710
7	Verkehr			-	-	-	-	1.577	2.874
8	Beherbergung und Gastronomie			-	-	-	-	3.207	5.335
9	Information und Kommunikation			-	-	-	-	2.128	3.665
10	Finanz- und Versicherungsdienstleistungen			-	-	-	-	5.572	16.863
11	Grundstücks- und Wohnungswesen			-	-	-	-	5.031	8.815
12	Freiberufliche/technische Dienstleistungen			-	-	-	-	5.587	9.935
13	Sonstige wirtschaftliche Dienstleistungen			-	-	-	-	1.738	3.118
14	Öffentliche Verwaltung			-	-	-	-	12	21
15	Erziehung, Unterricht; Gesundheits- u. Sozialwesen			-	-	-	-	550	948
16	Kunst, Unterhaltung, Erholung; Sonst. Dienstl.			-	-	-	-	1.281	2.520
17	Insgesamt			-	-	-	-	44.115	85.013

Statistik der Körperschaftsteuer 2012
1.3 Veranlagungsebene: Nullfälle

Anrechenbare inländische Kapitalertragsteuer		Ausländische Steuer		Abgabenschuld		Gutschrift		Zeile
Fälle	1.000 EUR	Fälle	1.000 EUR	Fälle	1.000 EUR	Fälle	1.000 EUR	
21.049	-84.615	15	-12	43.265	85.708	2.241	-87.280	1
-	-	-	-	-	-	-	-	2
-	-	-	-	-	-	-	-	3
-	-	-	-	-	-	-	-	4
-	-	-	-	-	-	-	-	5
-	-	-	-	-	-	-	-	6
-	-	-	-	-	-	-	-	7
-	-	-	-	-	-	-	-	8
-	-	-	-	-	-	-	-	9
-	-	-	-	-	-	-	-	10
-	-	-	-	-	-	-	-	11
21.049	-84.615	15	-12	43.265	85.708	2.241	-87.280	12
500	-572	-	-	1.088	1.895	80	-535	1
1.507	-988	-	-	2.778	5.233	162	-1.119	2
3.101	-2.185	1	-	6.178	11.572	307	-2.008	3
2.356	-11.868	1	-4	5.124	10.743	265	-12.134	4
1.501	-1.102	-	-	3.327	5.944	160	-1.163	5
2.607	-3.996	-	-	4.721	8.691	244	-3.851	6
1.736	-2.482	-	-	3.010	5.312	219	-2.333	7
678	-1.057	-	-	1.513	3.002	104	-1.149	8
7.063	-60.366	13	-8	15.526	33.316	700	-62.988	9
21.049	-84.615	15	-12	43.265	85.708	2.241	-87.280	10
140	-487	-	-	412	1.385	14	-423	1
18.532	-10.686	-	-	40.974	65.070	742	-9.005	2
245	-2.037	-	-	-	-	232	-2.037	3
11	-28	-	-	1	0	11	-28	4
135	-237	-	-	1	33	134	-254	5
519	-313	-	-	1	84	494	-313	6
721	-2.918	15	-12	801	12.380	532	-9.586	7
746	-67.909	-	-	1.075	6.757	82	-65.635	8
21.049	-84.615	15	-12	43.265	85.708	2.241	-87.280	9
135	-17	-	-	186	343	41	-12	1
39	-977	-	-	78	149	8	-875	2
1.389	-1.854	-	-	3.070	5.917	86	-1.475	3
376	-8.623	-	-	577	988	106	-8.395	4
1.877	-221	-	-	4.175	7.077	54	-45	5
4.033	-1.618	-	-	9.226	15.444	200	-1.259	6
671	-263	-	-	1.565	2.871	36	-164	7
1.469	-648	-	-	3.192	5.221	86	-528	8
1.050	-1.015	-	-	2.108	3.551	64	-901	9
2.549	-63.000	14	-12	5.076	19.323	628	-68.272	10
2.628	-966	-	-	4.964	8.459	173	-505	11
2.762	-2.534	-	-	5.501	9.558	253	-2.093	12
820	-624	-	-	1.729	2.985	89	-493	13
44	-202	-	-	11	18	38	-212	14
354	-47	-	-	549	1.017	80	-32	15
853	-2.004	1	-	1.258	2.788	299	-2.019	16
21.049	-84.615	15	-12	43.265	85.708	2.241	-87.280	17

Q: Statistik Austria.

Statistik der Körperschaftsteuer 2012

1.4 Veranlagungsebene: Einzelveranlagungen

Zeile	Stufen des zu versteuernden Einkommens in EUR Bundesländer Rechtsformen Wirtschaftsabschnitte (ÖNACE 2008)			Einzelveranlagungen und Gruppenveranlagungen			Steuerlicher Gewinn / Summe der steuerl. Einkünfte positiv		Steuerlicher Verlust / Summe der steuerl. Einkünfte negativ	
				Gesamt	Einzel	Gruppen	Fälle	1.000 EUR	Fälle	1.000 EUR
1	N u l l f ä l l e			49.682	49.682	-	856	224.024	41.955	-7.920.361
2		bis unter	8.000	24.124	24.124	-	24.124	214.856	-	-
3	8.000	bis unter	20.000	11.910	11.910	-	11.910	314.408	-	-
4	20.000	bis unter	40.000	9.162	9.162	-	9.162	426.161	-	-
5	40.000	bis unter	80.000	9.033	9.033	-	9.033	712.068	-	-
6	80.000	bis unter	200.000	10.332	10.332	-	10.332	1.559.474	-	-
7	200.000	bis unter	500.000	6.599	6.599	-	6.599	2.296.969	-	-
8	500.000	bis unter	1.000.000	2.479	2.479	-	2.479	1.865.148	-	-
9	1.000.000	bis unter	2.500.000	1.494	1.494	-	1.494	2.410.192	-	-
10	2.500.000	bis unter	10.000.000	592	592	-	592	2.817.729	-	-
11	10.000.000	und mehr		136	136	-	136	4.297.125	-	-
12	Insgesamt			125.543	125.543	-	76.717	17.138.155	41.955	-7.920.361
1	Burgenland			3.237	3.237	-	1.959	293.085	1.123	-124.917
2	Kärnten			7.533	7.533	-	4.411	704.962	2.625	-231.594
3	Niederösterreich			18.684	18.684	-	11.684	1.919.255	6.034	-759.277
4	Oberösterreich			17.230	17.230	-	11.421	2.889.558	5.059	-569.560
5	Salzburg			10.306	10.306	-	6.472	1.269.901	3.332	-985.890
6	Steiermark			14.326	14.326	-	8.918	1.540.050	4.745	-620.584
7	Tirol			10.252	10.252	-	6.674	1.345.267	3.150	-399.427
8	Vorarlberg			5.614	5.614	-	3.871	955.753	1.567	-151.318
9	Wien			38.361	38.361	-	21.307	6.220.323	14.320	-4.077.794
10	Insgesamt			125.543	125.543	-	76.717	17.138.155	41.955	-7.920.361
1	Aktiengesellschaften			798	798	-	372	1.503.939	340	-729.681
2	Gesellschaften mit beschränkter Haftung			110.991	110.991	-	68.639	13.749.366	37.004	-6.406.802
3	Erwerbs- und Wirtschaftsgenossenschaften			1.457	1.457	-	1.076	418.135	377	-113.159
4	Sparkassen, Versich.vereine auf Gegenseitigkeit			69	69	-	51	72.450	17	-3.010
5	Betriebe gew. Art v. Körperschaften öff. Rechts			2.080	2.080	-	1.235	108.747	781	-204.239
6	Private Vereine			4.095	4.095	-	2.044	33.006	1.898	-47.257
7	Sonstige KSt-pflichtige Rechtsformen			6.053	6.053	-	3.300	1.252.512	1.538	-416.212
8	Unternehmensgruppen			-	-	-	-	-	-	-
9	Insgesamt			125.543	125.543	-	76.717	17.138.155	41.955	-7.920.361
1	Land- und Forstwirtschaft			1.026	1.026	-	726	53.565	271	-26.058
2	Bergbau			214	214	-	134	47.821	74	-18.791
3	Herstellung von Waren			9.321	9.321	-	6.323	3.213.085	2.571	-744.351
4	Energieversorgung; Wasserver-, Abfallentsorgung			1.961	1.961	-	1.205	200.511	707	-149.548
5	Bau			12.400	12.400	-	8.173	1.002.026	3.390	-355.488
6	Handel			26.105	26.105	-	16.439	3.778.492	8.389	-1.047.102
7	Verkehr			4.259	4.259	-	2.623	678.916	1.365	-218.428
8	Beherbergung und Gastronomie			7.629	7.629	-	4.164	386.045	3.019	-236.942
9	Information und Kommunikation			6.233	6.233	-	3.999	594.851	1.983	-377.720
10	Finanz- und Versicherungsdienstleistungen			12.272	12.272	-	6.055	3.279.260	4.747	-1.949.789
11	Grundstücks- und Wohnungswesen			12.629	12.629	-	7.229	1.204.132	4.976	-564.267
12	Freiberufliche/technische Dienstleistungen			18.144	18.144	-	12.104	1.796.794	5.407	-1.488.212
13	Sonstige wirtschaftliche Dienstleistungen			4.961	4.961	-	2.978	472.137	1.656	-265.135
14	Öffentliche Verwaltung			1.044	1.044	-	576	64.041	420	-133.861
15	Erziehung, Unterricht; Gesundheits- u. Sozialwesen			2.061	2.061	-	1.227	179.143	734	-61.120
16	Kunst, Unterhaltung, Erholung; Sonst. Dienstl.			5.284	5.284	-	2.762	187.334	2.246	-283.548
17	Insgesamt			125.543	125.543	-	76.717	17.138.155	41.955	-7.920.361

Statistik der Körperschaftsteuer 2012
1.4 Veranlagungsebene: Einzelveranlagungen

Steuerlicher Gewinn bzw. Verlust / Summe Einkünfte - Einzelveranlagungen -		Steuerpflichtiger Gewinn bzw. Verlust / Summe Einkünfte - Gruppenveranlagungen -		Verlustabzug (ohne Vor- und Außergruppenverluste)		Verluste ausländischer Gruppenmitglieder		Zeile
Fälle	1.000 EUR	Fälle	1.000 EUR	Fälle	1.000 EUR	Fälle	1.000 EUR	
42.811	-7.696.337	-	-	506	-222.095	-	-	1
24.124	214.856	-	-	14.851	-135.650	-	-	2
11.910	314.408	-	-	5.061	-158.545	-	-	3
9.162	426.161	-	-	2.746	-160.923	-	-	4
9.033	712.068	-	-	1.866	-191.299	-	-	5
10.332	1.559.474	-	-	1.343	-234.654	-	-	6
6.599	2.296.969	-	-	658	-245.159	-	-	7
2.479	1.865.148	-	-	205	-136.258	-	-	8
1.494	2.410.192	-	-	114	-116.396	-	-	9
592	2.817.729	-	-	45	-145.715	-	-	10
136	4.297.125	-	-	14	-205.891	-	-	11
118.672	9.217.794	-	-	27.409	-1.952.583	-	-	12
3.082	168.168	-	-	719	-38.242	-	-	1
7.036	473.368	-	-	1.537	-86.319	-	-	2
17.718	1.159.978	-	-	4.390	-264.381	-	-	3
16.480	2.319.998	-	-	3.686	-275.334	-	-	4
9.804	284.012	-	-	2.097	-123.199	-	-	5
13.663	919.466	-	-	3.275	-173.427	-	-	6
9.824	945.840	-	-	2.126	-139.595	-	-	7
5.438	804.435	-	-	1.218	-68.409	-	-	8
35.627	2.142.530	-	-	8.361	-783.676	-	-	9
118.672	9.217.794	-	-	27.409	-1.952.583	-	-	10
712	774.259	-	-	162	-197.213	-	-	1
105.643	7.342.564	-	-	25.079	-1.533.167	-	-	2
1.453	304.976	-	-	445	-61.181	-	-	3
68	69.440	-	-	15	-6.240	-	-	4
2.016	-95.492	-	-	229	-12.714	-	-	5
3.942	-14.251	-	-	959	-7.373	-	-	6
4.838	836.299	-	-	520	-134.696	-	-	7
-	-	-	-	-	-	-	-	8
118.672	9.217.794	-	-	27.409	-1.952.583	-	-	9
997	27.507	-	-	203	-5.433	-	-	1
208	29.030	-	-	47	-4.477	-	-	2
8.894	2.468.734	-	-	2.166	-282.512	-	-	3
1.912	50.964	-	-	538	-41.078	-	-	4
11.563	646.538	-	-	2.788	-127.009	-	-	5
24.828	2.731.389	-	-	5.765	-328.055	-	-	6
3.988	460.488	-	-	1.067	-62.325	-	-	7
7.183	149.103	-	-	1.905	-73.722	-	-	8
5.982	217.131	-	-	1.492	-85.896	-	-	9
10.802	1.329.471	-	-	1.721	-362.295	-	-	10
12.205	639.865	-	-	3.107	-296.457	-	-	11
17.511	308.582	-	-	3.742	-166.409	-	-	12
4.634	207.003	-	-	1.140	-64.838	-	-	13
996	-69.820	-	-	118	-6.316	-	-	14
1.961	118.023	-	-	416	-18.654	-	-	15
5.008	-96.214	-	-	1.194	-27.109	-	-	16
118.672	9.217.794	-	-	27.409	-1.952.583	-	-	17

Q: Statistik Austria.

Statistik der Körperschaftsteuer 2012

1.4 Veranlagungsebene: Einzelveranlagungen

Zeile	Stufen des zu versteuernden Einkommens in EUR Bundesländer Rechtsformen Wirtschaftsabschnitte (ÖNACE 2008)			Zu versteuerndes Einkommen		Anrechenbare Mindest-KöSt		Körperschaftsteuer	
				Fälle	1.000 EUR	Fälle	1.000 EUR	Fälle	1.000 EUR
1	Nullfälle			-	-	-	-	42.956	76.199
2	bis unter	8.000		24.124	78.114	1.324	-178	24.106	39.488
3	8.000 bis unter	20.000		11.910	155.279	6.210	-7.701	11.910	41.300
4	20.000 bis unter	40.000		9.162	265.008	3.159	-10.086	9.162	67.440
5	40.000 bis unter	80.000		9.033	520.346	1.840	-7.690	9.033	130.680
6	80.000 bis unter	200.000		10.332	1.324.497	1.122	-4.655	10.332	335.961
7	200.000 bis unter	500.000		6.599	2.051.502	438	-1.897	6.599	516.525
8	500.000 bis unter	1.000.000		2.479	1.728.329	130	-599	2.479	430.337
9	1.000.000 bis unter	2.500.000		1.494	2.293.768	78	-381	1.494	574.097
10	2.500.000 bis unter	10.000.000		592	2.671.942	26	-80	592	669.276
11	10.000.000 und mehr			136	4.090.685	7	-39	136	1.025.854
12	Insgesamt			75.861	15.179.469	14.334	-33.304	118.799	3.907.158
1	Burgenland			1.929	254.630	349	-788	3.010	65.863
2	Kärnten			4.357	617.858	735	-1.755	7.097	155.166
3	Niederösterreich			11.487	1.653.775	2.108	-4.785	17.621	428.905
4	Oberösterreich			11.265	2.613.013	1.986	-4.229	16.290	668.168
5	Salzburg			6.432	1.146.500	1.234	-2.931	9.727	294.244
6	Steiermark			8.804	1.366.027	1.710	-3.767	13.487	352.618
7	Tirol			6.622	1.205.356	1.208	-2.550	9.617	308.040
8	Vorarlberg			3.829	887.047	701	-1.420	5.328	226.401
9	Wien			21.136	5.435.263	4.303	-11.079	36.622	1.407.751
10	Insgesamt			75.861	15.179.469	14.334	-33.304	118.799	3.907.158
1	Aktiengesellschaften			370	1.306.727	77	-486	792	328.250
2	Gesellschaften mit beschränkter Haftung			68.335	12.216.161	14.246	-32.780	109.689	3.138.406
3	Erwerbs- und Wirtschaftsgenossenschaften			1.076	356.954	-	-	1.076	89.238
4	Sparkassen, Versich.vereine auf Gegenseitigkeit			51	66.210	-	-	52	16.553
5	Betriebe gew. Art v. Körperschaften öff. Rechts			1.226	95.969	-	-	1.224	24.025
6	Private Vereine			1.611	22.869	3	-2	1.601	5.717
7	Sonstige KSt-pflichtige Rechtsformen			3.192	1.114.578	8	-35	4.365	304.969
8	Unternehmensgruppen			-	-	-	-	-	-
9	Insgesamt			75.861	15.179.469	14.334	-33.304	118.799	3.907.158
1	Land- und Forstwirtschaft			719	48.086	78	-194	903	12.443
2	Bergbau			133	43.344	27	-57	210	10.999
3	Herstellung von Waren			6.277	2.930.574	1.260	-2.918	9.155	738.738
4	Energieversorgung; Wasserver-, Abfallentsorgung			1.200	159.430	207	-530	1.764	40.993
5	Bau			8.127	875.017	1.722	-3.561	12.226	227.246
6	Handel			16.339	3.450.346	2.947	-6.350	25.440	881.403
7	Verkehr			2.605	616.582	570	-1.329	4.142	157.390
8	Beherbergung und Gastronomie			4.082	311.774	966	-2.224	7.230	84.321
9	Information und Kommunikation			3.982	508.932	770	-1.709	6.052	131.646
10	Finanz- und Versicherungsdienstleistungen			5.954	2.913.888	809	-2.287	11.391	762.395
11	Grundstücks- und Wohnungswesen			7.203	907.584	1.710	-4.881	12.114	236.735
12	Freiberufliche/technische Dienstleistungen			12.063	1.630.317	2.174	-4.924	17.501	419.374
13	Sonstige wirtschaftliche Dienstleistungen			2.956	407.280	606	-1.293	4.653	105.274
14	Öffentliche Verwaltung			574	57.725	2	-2	584	14.457
15	Erziehung, Unterricht; Gesundheits- u. Sozialwesen			1.183	160.271	189	-371	1.718	41.169
16	Kunst, Unterhaltung, Erholung; Sonst. Dienstl.			2.464	158.319	297	-672	3.716	42.575
17	Insgesamt			75.861	15.179.469	14.334	-33.304	118.799	3.907.158

Statistik der Körperschaftsteuer 2012
1.4 Veranlagungsebene: Einzelveranlagungen

Anrechenbare inländische Kapitalertragsteuer		Ausländische Steuer		Abgabenschuld		Gutschrift		Zeile
Fälle	1.000 EUR	Fälle	1.000 EUR	Fälle	1.000 EUR	Fälle	1.000 EUR	
20.303	-16.706	15	-12	42.190	78.952	2.159	-21.645	1
10.115	-2.399	106	-39	23.724	39.651	278	-2.834	2
6.187	-2.517	84	-77	11.775	32.857	121	-1.909	3
5.254	-2.188	80	-120	9.079	56.250	70	-1.326	4
5.638	-3.283	105	-286	8.947	121.661	75	-2.544	5
6.809	-7.785	178	-613	10.278	325.156	47	-2.557	6
4.293	-11.612	162	-1.460	6.571	504.991	23	-4.553	7
1.600	-11.930	134	-1.499	2.463	421.901	15	-5.492	8
858	-11.782	124	-2.101	1.490	560.261	3	-1.153	9
285	-12.482	92	-6.977	588	652.028	4	-3.024	10
62	-17.991	43	-22.475	133	994.355	3	-8.904	11
61.404	-100.675	1.123	-35.659	117.238	3.788.063	2.798	-55.942	12
1.480	-931	14	-39	2.978	64.462	95	-372	1
3.972	-1.783	43	-154	7.013	154.241	194	-3.015	2
9.440	-11.434	116	-628	17.410	414.517	389	-2.354	3
8.096	-35.391	227	-1.350	16.081	645.684	365	-18.491	4
4.784	-3.547	70	-1.898	9.633	287.233	188	-1.574	5
7.815	-7.150	106	-1.022	13.326	341.004	308	-2.869	6
5.527	-9.903	136	-592	9.496	298.999	270	-4.472	7
2.312	-4.532	43	-672	5.260	222.746	136	-3.414	8
17.978	-26.005	368	-29.304	36.041	1.359.177	853	-19.379	9
61.404	-100.675	1.123	-35.659	117.238	3.788.063	2.798	-55.942	10
315	-3.109	48	-8.223	776	317.412	17	-971	1
56.949	-56.132	699	-26.093	109.012	3.053.538	1.007	-31.081	2
1.063	-24.963	199	-201	970	69.015	335	-4.940	3
47	-997	10	-172	46	15.440	16	-37	4
269	-363	7	-85	1.167	23.130	155	-297	5
1.001	-716	5	-358	1.520	5.101	548	-476	6
1.760	-14.395	155	-528	3.747	304.427	720	-18.141	7
-	-	-	-	-	-	-	-	8
61.404	-100.675	1.123	-35.659	117.238	3.788.063	2.798	-55.942	9
402	-170	2	-1	891	12.137	49	-63	1
100	-55	2	-6	206	10.886	6	-5	2
4.658	-2.032	101	-1.719	9.110	731.942	96	-200	3
977	-322	2	-	1.754	40.220	108	-89	4
6.758	-1.724	29	-221	12.202	222.875	58	-82	5
12.423	-4.914	130	-2.428	25.335	867.430	243	-1.052	6
1.926	-537	23	-217	4.126	155.355	39	-47	7
3.423	-828	13	-23	7.200	81.213	99	-167	8
3.310	-796	65	-586	6.022	128.419	66	-130	9
5.743	-74.704	485	-27.968	10.537	702.806	945	-48.863	10
6.362	-3.130	70	-102	12.002	229.001	211	-494	11
9.904	-6.030	146	-1.004	17.355	409.873	303	-2.636	12
2.358	-1.854	27	-985	4.631	102.120	100	-1.013	13
92	-229	1	-1	545	13.799	48	-247	14
1.063	-538	6	-6	1.705	40.317	86	-37	15
1.905	-2.812	21	-392	3.617	39.668	341	-817	16
61.404	-100.675	1.123	-35.659	117.238	3.788.063	2.798	-55.942	17

Q: Statistik Austria.

Statistik der Körperschaftsteuer 2012

1.5 Veranlagungsebene: Gruppenveranlagungen

Zeile	Stufen des zu versteuernden Einkommens in EUR Bundesländer Rechtsformen Wirtschaftsabschnitte (ÖNACE 2008)			Einzelveranlagungen und Gruppenveranlagungen			Steuerlicher Gewinn / Summe der steuerl. Einkünfte positiv		Steuerlicher Verlust / Summe der steuerl. Einkünfte negativ	
				Gesamt	Einzel	Gruppen	Fälle	1.000 EUR	Fälle	1.000 EUR
1	Nullfälle			1.159	-	1.159	6	5.538	1.139	-5.105.739
2	bis unter 8.000			112	-	112	112	1.540	-	-
3	8.000	bis unter	20.000	134	-	134	134	5.509	-	-
4	20.000	bis unter	40.000	142	-	142	142	11.760	-	-
5	40.000	bis unter	80.000	206	-	206	206	31.505	-	-
6	80.000	bis unter	200.000	316	-	316	316	86.877	-	-
7	200.000	bis unter	500.000	402	-	402	402	230.967	-	-
8	500.000	bis unter	1.000.000	277	-	277	277	304.207	-	-
9	1.000.000	bis unter	2.500.000	283	-	283	283	628.515	-	-
10	2.500.000	bis unter	10.000.000	284	-	284	284	1.870.602	-	-
11	10.000.000	und mehr		156	-	156	156	9.309.846	-	-
12	Insgesamt			3.471	-	3.471	2.318	12.486.866	1.139	-5.105.739
1	Burgenland			59	-	59	37	75.990	22	-8.650
2	Kärnten			207	-	207	133	773.562	74	-168.240
3	Niederösterreich			460	-	460	322	1.242.626	135	-478.812
4	Oberösterreich			626	-	626	435	1.753.425	187	-496.835
5	Salzburg			232	-	232	152	1.376.667	76	-275.842
6	Steiermark			353	-	353	234	515.911	117	-470.992
7	Tirol			273	-	273	197	607.287	75	-77.243
8	Vorarlberg			166	-	166	124	671.040	42	-57.179
9	Wien			1.095	-	1.095	684	5.470.357	411	-3.071.948
10	Insgesamt			3.471	-	3.471	2.318	12.486.866	1.139	-5.105.739
1	Aktiengesellschaften			-	-	-	-	-	-	-
2	Gesellschaften mit beschränkter Haftung			-	-	-	-	-	-	-
3	Erwerbs- und Wirtschaftsgenossenschaften			-	-	-	-	-	-	-
4	Sparkassen, Versich.vereine auf Gegenseitigkeit			-	-	-	-	-	-	-
5	Betriebe gew. Art v. Körperschaften öff. Rechts			-	-	-	-	-	-	-
6	Private Vereine			-	-	-	-	-	-	-
7	Sonstige KSt-pflichtige Rechtsformen			-	-	-	-	-	-	-
8	Unternehmensgruppen			3.471	-	3.471	2.318	12.486.866	1.139	-5.105.739
9	Insgesamt			3.471	-	3.471	2.318	12.486.866	1.139	-5.105.739
1	Land- und Forstwirtschaft			14	-	14	10	25.456	4	-1.582
2	Bergbau			18	-	18	11	142.368	7	-44.577
3	Herstellung von Waren			704	-	704	480	4.249.661	222	-993.609
4	Energieversorgung; Wasserver-, Abfallentsorgung			76	-	76	57	1.383.250	18	-405.419
5	Bau			281	-	281	189	251.147	91	-270.771
6	Handel			625	-	625	446	1.023.961	177	-514.056
7	Verkehr			116	-	116	77	994.271	39	-229.157
8	Beherbergung und Gastronomie			112	-	112	53	79.486	58	-37.789
9	Information und Kommunikation			154	-	154	96	206.316	58	-137.365
10	Finanz- und Versicherungsdienstleistungen			337	-	337	207	1.909.737	128	-1.583.915
11	Grundstücks- und Wohnungswesen			400	-	400	281	1.072.450	117	-215.863
12	Freiberufliche/technische Dienstleistungen			409	-	409	264	872.895	143	-420.191
13	Sonstige wirtschaftliche Dienstleistungen			138	-	138	98	155.651	39	-178.108
14	Öffentliche Verwaltung			-	-	-	-	-	-	-
15	Erziehung, Unterricht; Gesundheits- u. Sozialwesen			41	-	41	30	39.855	11	-14.125
16	Kunst, Unterhaltung, Erholung; Sonst. Dienstl.			46	-	46	19	80.361	27	-59.214
17	Insgesamt			3.471	-	3.471	2.318	12.486.866	1.139	-5.105.739

Statistik der Körperschaftsteuer 2012
1.5 Veranlagungsebene: Gruppenveranlagungen

Steuerlicher Gewinn bzw. Verlust / Summe Einkünfte - Einzelveranlagungen -		Steuerpflichtiger Gewinn bzw. Verlust / Summe Einkünfte - Gruppenveranlagungen -		Verlustabzug (ohne Vor- und Außergruppenverluste)		Verluste ausländischer Gruppenmitglieder		Zeile
Fälle	1.000 EUR	Fälle	1.000 EUR	Fälle	1.000 EUR	Fälle	1.000 EUR	
-	-	1.145	-5.100.201	6	-5.538	136	-212.045	1
-	-	112	1.540	100	-1.102	7	-365	2
-	-	134	5.509	106	-3.752	5	-97	3
-	-	142	11.760	93	-7.573	12	-1.289	4
-	-	206	31.505	126	-19.447	17	1.422	5
-	-	316	86.877	134	-44.169	21	-251	6
-	-	402	230.967	145	-98.562	46	-3.443	7
-	-	277	304.207	82	-106.726	49	-11.704	8
-	-	283	628.515	62	-186.743	37	-28.637	9
-	-	284	1.870.602	46	-412.891	75	-36.576	10
-	-	156	9.309.846	18	-1.083.031	43	-15.732	11
-	-	3.457	7.381.127	918	-1.969.535	448	-308.717	12
-	-	59	67.341	19	-41.615	4	-1.036	1
-	-	207	605.322	48	-177.161	25	-6.517	2
-	-	457	763.814	128	-207.182	72	-175.111	3
-	-	622	1.256.590	153	-179.468	96	-32.164	4
-	-	228	1.100.825	54	-58.747	37	51.097	5
-	-	351	44.919	87	-70.992	36	-19.043	6
-	-	272	530.044	91	-72.653	32	-19.165	7
-	-	166	613.862	47	-51.173	22	-11.506	8
-	-	1.095	2.398.409	291	-1.110.546	124	-95.273	9
-	-	3.457	7.381.127	918	-1.969.535	448	-308.717	10
-	-	-	-	-	-	-	-	1
-	-	-	-	-	-	-	-	2
-	-	-	-	-	-	-	-	3
-	-	-	-	-	-	-	-	4
-	-	-	-	-	-	-	-	5
-	-	-	-	-	-	-	-	6
-	-	-	-	-	-	-	-	7
-	-	3.457	7.381.127	918	-1.969.535	448	-308.717	8
-	-	3.457	7.381.127	918	-1.969.535	448	-308.717	9
-	-	14	23.875	5	-1.277	1	-92	1
-	-	18	97.791	3	-1.549	2	1.117	2
-	-	702	3.256.051	162	-420.874	136	-22.798	3
-	-	75	977.831	23	-17.168	6	-19.443	4
-	-	280	-19.624	65	-57.182	21	44.153	5
-	-	623	509.905	161	-198.727	99	-215.967	6
-	-	116	765.114	36	-49.404	15	-657	7
-	-	111	41.698	24	-6.856	13	-2.983	8
-	-	154	68.951	40	-57.047	23	-13.521	9
-	-	335	325.823	93	-580.677	27	-57.145	10
-	-	398	856.587	153	-102.845	32	8.936	11
-	-	407	452.704	101	-417.862	42	-32.680	12
-	-	137	-22.457	36	-24.917	20	-4.904	13
-	-	-	-	-	-	-	-	14
-	-	41	25.731	9	-5.194	3	-344	15
-	-	46	21.147	7	-27.955	8	7.610	16
-	-	3.457	7.381.127	918	-1.969.535	448	-308.717	17

Q: Statistik Austria.

Statistik der Körperschaftsteuer 2012

1.5 Veranlagungsebene: Gruppenveranlagungen

Zeile	Stufen des zu versteuernden Einkommens in EUR Bundesländer Rechtsformen Wirtschaftsabschnitte (ÖNACE 2008)			Zu versteuerndes Einkommen		Anrechenbare Mindest-KöSt		Körperschaftsteuer	
				Fälle	1.000 EUR	Fälle	1.000 EUR	Fälle	1.000 EUR
1	Nullfälle			-	-	-	-	1.159	8.813
2	bis unter	8.000		112	438	1	-	112	439
3	8.000 bis unter	20.000		134	1.757	40	-36	134	548
4	20.000 bis unter	40.000		142	4.187	78	-211	142	1.088
5	40.000 bis unter	80.000		206	12.058	107	-638	206	3.036
6	80.000 bis unter	200.000		316	42.708	101	-995	316	10.677
7	200.000 bis unter	500.000		402	132.405	104	-1.255	402	33.101
8	500.000 bis unter	1.000.000		277	197.481	70	-1.263	277	49.370
9	1.000.000 bis unter	2.500.000		283	441.771	44	-811	283	110.443
10	2.500.000 bis unter	10.000.000		284	1.457.711	50	-701	284	364.428
11	10.000.000 und mehr			156	8.226.815	32	-346	156	2.056.704
12	Insgesamt			2.312	10.517.331	627	-6.255	3.471	2.638.647
1	Burgenland			37	34.376	15	-64	59	8.799
2	Kärnten			133	596.401	38	-214	207	149.562
3	Niederösterreich			321	1.035.445	84	-931	460	259.706
4	Oberösterreich			433	1.573.957	110	-959	626	394.989
5	Salzburg			152	1.317.920	50	-339	232	329.959
6	Steiermark			234	444.919	56	-581	353	111.993
7	Tirol			196	534.634	56	-393	273	134.216
8	Vorarlberg			123	619.868	28	-402	166	155.252
9	Wien			683	4.359.811	190	-2.374	1.095	1.094.171
10	Insgesamt			2.312	10.517.331	627	-6.255	3.471	2.638.647
1	Aktiengesellschaften			-	-	-	-	-	-
2	Gesellschaften mit beschränkter Haftung			-	-	-	-	-	-
3	Erwerbs- und Wirtschaftsgenossenschaften			-	-	-	-	-	-
4	Sparkassen, Versich.vereine auf Gegenseitigkeit			-	-	-	-	-	-
5	Betriebe gew. Art v. Körperschaften öff. Rechts			-	-	-	-	-	-
6	Private Vereine			-	-	-	-	-	-
7	Sonstige KSt-pflichtige Rechtsformen			-	-	-	-	-	-
8	Unternehmensgruppen			2.312	10.517.331	627	-6.255	3.471	2.638.647
9	Insgesamt			2.312	10.517.331	627	-6.255	3.471	2.638.647
1	Land- und Forstwirtschaft			10	24.179	4	-17	14	6.069
2	Bergbau			11	140.819	3	-13	18	35.327
3	Herstellung von Waren			480	3.828.787	112	-1.012	704	958.669
4	Energieversorgung; Wasserver-, Abfallentsorgung			56	1.366.082	18	-123	76	341.863
5	Bau			187	193.965	56	-464	281	49.073
6	Handel			446	825.234	115	-1.090	625	207.394
7	Verkehr			76	944.867	20	-223	116	236.562
8	Beherbergung und Gastronomie			53	72.630	15	-109	112	18.503
9	Information und Kommunikation			96	149.269	25	-183	154	37.669
10	Finanz- und Versicherungsdienstleistungen			207	1.329.060	57	-882	337	334.007
11	Grundstücks- und Wohnungswesen			280	969.604	104	-1.098	400	243.597
12	Freiberufliche/technische Dienstleistungen			263	455.033	68	-819	409	114.765
13	Sonstige wirtschaftliche Dienstleistungen			98	130.734	19	-174	138	33.086
14	Öffentliche Verwaltung			-	-	-	-	-	-
15	Erziehung, Unterricht; Gesundheits- u. Sozialwesen			30	34.661	5	-14	41	8.769
16	Kunst, Unterhaltung, Erholung; Sonst. Dienstl.			19	52.406	6	-36	46	13.294
17	Insgesamt			2.312	10.517.331	627	-6.255	3.471	2.638.647

Statistik der Körperschaftsteuer 2012
1.5 Veranlagungsebene: Gruppenveranlagungen

Anrechenbare inländische Kapitalertragsteuer		Ausländische Steuer		Abgabenschuld		Gutschrift		Zeile
Fälle	1.000 EUR	Fälle	1.000 EUR	Fälle	1.000 EUR	Fälle	1.000 EUR	
746	-67.909	-	-	1.075	6.757	82	-65.635	1
77	-244	2	-	110	409	2	-215	2
97	-102	2	-	128	463	5	-57	3
101	-66	2	-	139	855	3	-18	4
139	-678	9	-55	201	2.247	4	-586	5
229	-424	16	-101	307	9.272	6	-161	6
286	-1.249	20	-412	395	30.245	5	-272	7
212	-1.129	23	-622	276	45.973	-	-	8
190	-4.575	37	-815	280	106.795	2	-2.479	9
168	-15.353	71	-6.234	276	345.579	7	-5.012	10
99	-61.349	78	-19.989	154	1.962.086	2	-4.593	11
2.344	-153.078	260	-28.227	3.341	2.510.682	118	-79.028	12
45	-3.003	4	-525	56	6.976	3	-1.769	1
158	-14.635	12	-804	199	136.142	8	-3.598	2
306	-5.320	46	-3.381	448	251.841	12	-1.624	3
401	-22.526	51	-3.434	606	379.769	18	-11.842	4
138	-6.176	12	-2.213	223	308.508	8	-1.858	5
270	-7.427	22	-2.978	333	103.370	17	-2.342	6
225	-9.575	18	-412	267	124.066	6	-274	7
115	-1.879	17	-2.530	162	149.596	4	-613	8
686	-82.538	78	-11.950	1.047	1.050.415	42	-55.108	9
2.344	-153.078	260	-28.227	3.341	2.510.682	118	-79.028	10
-	-	-	-	-	-	-	-	1
-	-	-	-	-	-	-	-	2
-	-	-	-	-	-	-	-	3
-	-	-	-	-	-	-	-	4
-	-	-	-	-	-	-	-	5
-	-	-	-	-	-	-	-	6
-	-	-	-	-	-	-	-	7
2.344	-153.078	260	-28.227	3.341	2.510.682	118	-79.028	8
2.344	-153.078	260	-28.227	3.341	2.510.682	118	-79.028	9
11	-7	-	-	14	6.045	-	-	1
11	-987	-	-	15	35.198	3	-870	2
416	-4.578	77	-13.722	687	924.419	14	-1.386	3
61	-29.983	7	-96	72	320.489	4	-8.826	4
221	-395	4	-208	276	48.087	5	-23	5
390	-2.734	43	-3.567	615	198.952	7	-358	6
85	-449	11	-164	113	235.968	3	-167	7
84	-803	1	-	108	18.032	4	-437	8
96	-905	17	-332	151	37.049	3	-799	9
253	-105.820	55	-8.761	288	280.066	46	-63.268	10
290	-1.726	16	-887	384	240.723	14	-856	11
274	-2.572	19	-145	398	111.438	10	-223	12
91	-561	8	-148	134	32.620	4	-399	13
-	-	-	-	-	-	-	-	14
28	-24	-	-	41	8.656	-	-	15
33	-1.535	2	-196	45	12.941	1	-1.415	16
2.344	-153.078	260	-28.227	3.341	2.510.682	118	-79.028	17

Q: Statistik Austria.

Statistik der Körperschaftsteuer 2012

1.6.A Veranlagungsebene: Gesamt (ÖNACE-Abteilungen)

Zeile	ÖNACE-Abteilungen (ÖNACE 2008)	Einzelveranlagungen und Gruppenveranlagungen			Steuerlicher Gewinn / Summe der steuerl. Einkünfte positiv		Steuerlicher Verlust / Summe der steuerl. Einkünfte negativ		
		Gesamt	Einzel	Gruppen	Fälle	1.000 EUR	Fälle	1.000 EUR	
1	Landwirtschaft und Jagd	[1]	562	554	8	379	37.595	167	-9.223
2	Forstwirtschaft und Holzeinschlag	[2]	461	455	6	347	40.651	103	-17.606
3	Fischerei und Aquakultur	[3]	17	17	-	10	775	5	-810
4	Land- und Forstwirtschaft	[A]	1.040	1.026	14	736	79.021	275	-27.640
5	Kohlenbergbau	[5]	-	-	-	-	-	-	-
6	Gewinnung von Erdöl- und Erdgas	[6]	3	1	2	2	135.324	1	-41.333
7	Erzbergbau	[7]	4	3	1	1	1.021	1	-31
8	Gewinnung von Steinen; sonstiger Bergbau	[8]	208	193	15	134	49.211	71	-19.498
9	Dienstleistungen für den Bergbau	[9]	17	17	-	8	4.633	8	-2.506
10	Bergbau	[B]	232	214	18	145	190.189	81	-63.368
11	Herstellung von Nahrungs- und Futtermitteln	[10]	1.056	999	57	675	311.143	340	-60.620
12	Getränkeherstellung	[11]	185	168	17	106	784.815	75	-12.247
13	Tabakverarbeitung	[12]	-	-	-	-	-	-	-
14	Herstellung von Textilien	[13]	233	218	15	160	49.841	63	-19.395
15	Herstellung von Bekleidung	[14]	110	100	10	72	29.689	36	-4.930
16	Herstellung von Leder/-waren und Schuhen	[15]	51	44	7	35	59.256	16	-18.268
17	Herstellung von Holzwaren; Korbwaren	[16]	747	712	35	504	203.867	202	-109.596
18	Herstellung von Papier/Pappe und Waren daraus	[17]	99	75	24	70	291.752	27	-205.694
19	Herstellung von Druckerzeugnissen	[18]	474	450	24	274	77.227	159	-19.141
20	Kokerei und Mineralölverarbeitung	[19]	7	7	-	3	1.680	2	-1.396
21	Herstellung von chemischen Erzeugnissen	[20]	234	208	26	141	532.691	81	-327.097
22	Herstellung von pharmazeutischen Erzeugnissen	[21]	76	65	11	49	337.368	24	-26.922
23	Herstellung von Gummi- und Kunststoffwaren	[22]	440	400	40	301	204.354	120	-36.090
24	Herstellung von Glas/-waren, Keramik u.Ä.	[23]	636	587	49	439	192.054	179	-83.705
25	Metallerzeugung und -bearbeitung	[24]	123	96	27	86	423.308	29	-60.591
26	Herstellung von Metallerzeugnissen	[25]	1.770	1.667	103	1.277	779.449	424	-108.613
27	Herstellung von Datenverarbeitungsgeräten	[26]	366	333	33	237	338.831	109	-54.637
28	Herstellung von elektrischen Ausrüstungen	[27]	355	320	35	248	552.789	90	-36.932
29	Maschinenbau	[28]	1.032	934	98	715	1.231.173	269	-183.404
30	Herstellung von Kraftwagen und -teilen	[29]	176	157	19	118	515.487	54	-80.942
31	Sonstiger Fahrzeugbau	[30]	57	52	5	35	131.746	16	-181.593
32	Herstellung von Möbeln	[31]	697	666	31	489	80.929	184	-27.159
33	Herstellung von sonstigen Waren	[32]	502	483	19	342	160.856	146	-26.678
34	Reparatur/Installation von Maschinen	[33]	599	580	19	427	172.439	148	-52.308
35	Herstellung von Waren	[C]	10.025	9.321	704	6.803	7.462.746	2.793	-1.737.961
36	Energieversorgung	[D/35]	1.520	1.474	46	921	1.491.228	568	-496.588
37	Wasserversorgung	[36]	51	49	2	21	514	27	-33.816
38	Abwasserentsorgung	[37]	78	73	5	55	7.880	20	-2.383
39	Abfallbehandlung	[38]	379	357	22	263	83.703	103	-21.499
40	Beseitigung von Umweltverschmutzungen	[39]	9	8	1	2	437	7	-681
41	Wasserversorgung und Abfallentsorgung	[E]	517	487	30	341	92.534	157	-58.379
42	Hochbau	[41]	3.746	3.609	137	2.090	419.950	1.340	-253.015
43	Tiefbau	[42]	353	338	15	225	114.452	104	-195.395
44	Sonstige Bautätigkeiten	[43]	8.582	8.453	129	6.047	718.772	2.037	-177.849
45	Bau	[F]	12.681	12.400	281	8.362	1.253.173	3.481	-626.259
46	Kfz-Handel und -reparatur	[45]	3.151	3.085	66	2.079	389.167	940	-99.509
47	Großhandel	[46]	14.770	14.350	420	9.485	3.389.724	4.570	-966.093
48	Einzelhandel	[47]	8.809	8.670	139	5.321	1.023.562	3.056	-495.557
49	Handel	[G]	26.730	26.105	625	16.885	4.802.453	8.566	-1.561.158
50	Landverkehr	[49]	3.059	2.990	69	1.899	445.947	979	-171.348
51	Schifffahrt	[50]	45	44	1	23	7.071	18	-584
52	Luftfahrt	[51]	170	163	7	75	15.794	80	-148.898

Statistik der Körperschaftsteuer 2012
1.6.A Veranlagungsebene: Gesamt (ÖNACE-Abteilungen)

Steuerlicher Gewinn bzw. Verlust / Summe Einkünfte - Einzelveranlagungen -		Steuerpflichtiger Gewinn bzw. Verlust / Summe Einkünfte - Gruppenveranlagungen -		Verlustabzug (ohne Vor- und Außergruppenverluste)		Verluste ausländischer Gruppenmitglieder		Zeile
Fälle	1.000 EUR	Fälle	1.000 EUR	Fälle	1.000 EUR	Fälle	1.000 EUR	
538	28.110	8	262	131	-3.876	-	-	1
444	-568	6	23.613	71	-2.513	1	-92	2
15	-35	-	-	6	-321	-	-	3
997	27.507	14	23.875	208	-6.710	1	-92	4
-	-	-	-	-	-	-	-	5
1	3	2	93.989	-	-	2	1.117	6
1	-31	1	1.021	-	-	-	-	7
190	26.931	15	2.782	44	-4.841	-	-	8
16	2.127	-	-	6	-1.185	-	-	9
208	29.030	18	97.791	50	-6.026	2	1.117	10
958	96.568	57	153.955	257	-26.702	3	-4.803	11
164	14.490	17	758.078	32	-3.196	2	52.106	12
-	-	-	-	-	-	-	-	13
208	18.244	15	12.201	63	-10.103	3	-2.083	14
98	10.333	10	14.427	27	-2.831	3	-868	15
44	12.037	7	28.950	11	-725	2	-242	16
672	36.972	34	57.298	163	-33.247	8	-3.718	17
73	38.099	24	47.958	15	-29.866	4	-637	18
409	32.403	24	25.684	119	-15.820	2	-150	19
5	284	-	-	-	-	-	-	20
196	136.688	26	68.906	42	-75.786	8	-93	21
62	233.726	11	76.721	16	-5.242	2	-198	22
381	114.549	40	53.715	93	-10.602	5	7.409	23
569	101.958	49	6.391	155	-26.376	12	-3.165	24
88	68.176	27	294.541	35	-85.239	3	349	25
1.598	521.925	103	148.911	434	-84.936	23	-1.686	26
313	176.146	33	108.048	76	-33.499	8	-4.339	27
303	140.332	35	375.524	77	-79.272	7	-6.753	28
886	479.624	98	568.146	233	-117.654	22	-22.296	29
153	156.636	19	277.909	41	-9.994	7	-14.850	30
46	-90.045	5	40.198	12	-13.754	1	-70	31
643	27.644	30	26.127	183	-6.884	5	420	32
469	44.132	19	90.046	120	-16.901	4	-15.391	33
556	97.812	19	22.319	124	-14.757	2	-1.740	34
8.894	2.468.734	702	3.256.051	2.328	-703.385	136	-22.798	35
1.443	3.120	46	991.520	451	-44.323	4	-18.635	36
46	-2.713	2	-30.589	7	-107	-	-	37
71	6.129	4	-632	20	-964	-	-	38
344	44.588	22	17.616	82	-12.844	2	-808	39
8	-161	1	-83	1	-9	-	-	40
469	47.843	29	-13.689	110	-13.923	2	-808	41
3.294	123.067	136	43.868	906	-95.671	8	-25.432	42
314	44.289	15	-125.233	76	-25.138	4	70.455	43
7.955	479.182	129	61.741	1.871	-63.382	9	-870	44
11.563	646.538	280	-19.624	2.853	-184.191	21	44.153	45
2.953	240.278	66	49.380	628	-46.357	8	-4.231	46
13.636	2.062.493	419	361.138	3.245	-379.770	69	-76.470	47
8.239	428.618	138	99.387	2.053	-100.656	22	-135.266	48
24.828	2.731.389	623	509.905	5.926	-526.782	99	-215.967	49
2.809	279.064	69	-4.465	827	-79.739	5	1.400	50
40	560	1	5.927	8	-134	-	-	51
148	-22.638	7	-110.466	37	-6.746	-	-	52

Q: Statistik Austria.

Statistik der Körperschaftsteuer 2012

1.6.A Veranlagungsebene: Gesamt (ÖNACE-Abteilungen)

Zeile	ÖNACE-Abteilungen (ÖNACE 2008)	Zu versteuerndes Einkommen		Anrechenbare Mindest-Köst		Körperschaft- steuer	
		Fälle	1.000 EUR	Fälle	1.000 EUR	Fälle	1.000 EUR
1	Landwirtschaft und Jagd	377	33.709	50	-132	492	8.689
2	Forstwirtschaft und Holzeinschlag	342	38.102	29	-62	410	9.700
3	Fischerei und Aquakultur	10	454	3	-17	15	122
4	Land- und Forstwirtschaft	729	72.266	82	-210	917	18.512
5	Kohlenbergbau	-	-	-	-	-	-
6	Gewinnung von Erdöl- und Erdgas	2	135.324	-	-	3	33.917
7	Erzbergbau	1	1.021	-	-	4	259
8	Gewinnung von Steinen; sonstiger Bergbau	134	44.369	28	-67	206	11.272
9	Dienstleistungen für den Bergbau	7	3.448	2	-2	15	877
10	Bergbau	144	184.162	30	-70	228	46.326
11	Herstellung von Nahrungs- und Futtermitteln	673	284.441	113	-290	1.007	71.872
12	Getränkeherstellung	106	781.619	16	-33	181	195.572
13	Tabakverarbeitung	-	-	-	-	-	-
14	Herstellung von Textilien	156	39.738	35	-97	229	10.111
15	Herstellung von Bekleidung	72	26.858	11	-25	108	6.807
16	Herstellung von Leder/-waren und Schuhen	35	58.531	5	-13	51	14.685
17	Herstellung von Holzwaren; Korbwaren	502	170.619	99	-253	733	43.193
18	Herstellung von Papier/Pappe und Waren daraus	70	261.886	13	-26	99	65.588
19	Herstellung von Druckerzeugnissen	267	61.407	64	-148	464	15.837
20	Kokerei und Mineralölverarbeitung	3	1.680	-	-	6	425
21	Herstellung von chemischen Erzeugnissen	140	456.906	22	-71	228	114.435
22	Herstellung von pharmazeutischen Erzeugnissen	49	332.126	11	-22	75	83.136
23	Herstellung von Gummi- und Kunststoffwaren	300	193.752	60	-130	436	48.761
24	Herstellung von Glas/-waren, Keramik u.Ä.	437	165.678	105	-312	631	41.996
25	Metallerzeugung und -bearbeitung	85	338.069	19	-88	122	84.663
26	Herstellung von Metallerzeugnissen	1.266	694.513	242	-676	1.750	174.763
27	Herstellung von Datenverarbeitungsgeräten	235	305.332	40	-132	355	76.591
28	Herstellung von elektrischen Ausrüstungen	247	473.517	56	-291	354	118.637
29	Maschinenbau	711	1.113.519	171	-513	1.022	279.128
30	Herstellung von Kraftwagen und -teilen	117	505.494	27	-139	173	126.526
31	Sonstiger Fahrzeugbau	35	117.993	8	-47	57	29.538
32	Herstellung von Möbeln	489	74.046	126	-290	693	19.005
33	Herstellung von sonstigen Waren	339	143.955	57	-149	500	36.363
34	Reparatur/Installation von Maschinen	423	157.683	72	-185	585	39.777
35	Herstellung von Waren	6.757	6.759.361	1.372	-3.930	9.859	1.697.408
36	Energieversorgung	915	1.446.901	165	-479	1.348	362.768
37	Wasserversorgung	21	407	2	-5	40	177
38	Abwasserentsorgung	55	6.916	12	-45	70	1.776
39	Abfallbehandlung	263	70.860	45	-121	375	18.016
40	Beseitigung von Umweltverschmutzungen	2	428	1	-2	7	119
41	Wasserversorgung und Abfallentsorgung	341	78.611	60	-173	492	20.088
42	Hochbau	2.074	324.279	563	-1.567	3.681	84.373
43	Tiefbau	223	89.314	42	-150	337	22.601
44	Sonstige Bautätigkeiten	6.017	655.390	1.173	-2.307	8.489	169.345
45	Bau	8.314	1.068.982	1.778	-4.025	12.507	276.319
46	Kfz-Handel und -reparatur	2.066	342.807	358	-810	3.110	88.043
47	Großhandel	9.448	3.009.954	1.682	-4.460	14.433	763.019
48	Einzelhandel	5.271	922.819	1.022	-2.171	8.522	237.735
49	Handel	16.785	4.275.580	3.062	-7.441	26.065	1.088.797
50	Landverkehr	1.883	366.206	454	-1.215	2.987	94.101
51	Schifffahrt	23	6.937	4	-10	41	1.771
52	Luftfahrt	74	9.048	14	-45	168	2.503

Statistik der Körperschaftsteuer 2012
1.6.A Veranlagungsebene: Gesamt (ÖNACE-Abteilungen)

Anrechenbare inländische Kapitalertragsteuer		Ausländische Steuer		Abgabenschuld		Gutschrift		Zeile
Fälle	1.000 EUR	Fälle	1.000 EUR	Fälle	1.000 EUR	Fälle	1.000 EUR	
268	-140	1	-1	485	8.464	37	-49	1
142	-37	1	-	405	9.613	12	-13	2
3	-	-	-	15	105	-	-	3
413	-177	2	-1	905	18.182	49	-63	4
-	-	-	-	-	-	-	-	5
1	-945	-	-	2	33.832	1	-859	6
1	-19	-	-	4	240	-	-	7
101	-75	2	-6	200	11.139	7	-16	8
8	-2	-	-	15	873	1	-	9
111	-1.041	2	-6	221	46.084	9	-875	10
523	-1.682	17	-603	993	68.555	39	-42	11
91	-61	2	-1.619	180	193.862	2	-	12
-	-	-	-	-	-	-	-	13
110	-68	2	-20	229	9.925	2	-	14
59	-7	2	-5	108	6.775	2	-	15
32	-19	-	-	51	14.651	-	-	16
354	-258	4	-44	730	42.544	4	-5	17
55	-140	9	-355	98	65.107	1	-39	18
234	-132	2	-148	462	15.457	5	-28	19
4	-1	-	-	6	424	-	-	20
93	-310	10	-1.303	224	112.981	6	-77	21
34	-18	4	-253	75	82.844	-	-	22
213	-166	11	-444	433	47.078	2	-2	23
304	-875	6	-3	628	41.567	5	-700	24
58	-1.172	7	-110	120	83.503	2	-559	25
921	-369	17	-1.301	1.744	172.348	9	-10	26
186	-126	13	-484	351	75.843	6	-2	27
182	-123	14	-3.734	354	114.501	-	-	28
523	-567	34	-2.457	1.016	260.974	9	-11	29
84	-50	6	-1.717	172	124.623	1	-4	30
28	-21	3	-204	56	29.278	1	-12	31
360	-151	1	-266	690	18.291	3	-7	32
288	-179	6	-17	495	36.114	7	-77	33
338	-112	8	-356	582	39.118	4	-10	34
5.074	-6.610	178	-15.442	9.797	1.656.362	110	-1.586	35
790	-29.706	9	-96	1.338	340.918	99	-8.439	36
23	-509	-	-	38	138	2	-475	37
42	-15	-	-	70	1.716	4	-	38
177	-75	-	-	373	17.821	5	-1	39
6	-1	-	-	7	117	2	-	40
248	-599	-	-	488	19.792	13	-476	41
2.043	-901	10	-67	3.665	82.211	35	-87	42
179	-129	5	-30	336	22.286	3	-1	43
4.757	-1.089	18	-332	8.477	166.465	25	-18	44
6.979	-2.119	33	-429	12.478	270.962	63	-106	45
1.488	-636	11	-73	3.098	86.697	19	-156	46
6.947	-5.871	141	-5.802	14.355	745.316	143	-1.142	47
4.378	-1.141	21	-120	8.497	234.369	88	-112	48
12.813	-7.648	173	-5.995	25.950	1.066.382	250	-1.410	49
1.446	-515	17	-172	2.977	92.194	17	-32	50
22	-3	-	-	41	1.759	2	-1	51
63	-13	-	-	167	2.453	3	-9	52

Q: Statistik Austria.

1.6.B Veranlagungsebene: Gesamt (ÖNACE-Abteilungen)

Zeile	ÖNACE-Abteilungen (ÖNACE 2008)		Einzelveranlagungen und Gruppenveranlagungen			Steuerlicher Gewinn / Summe der steuerl. Einkünfte positiv		Steuerlicher Verlust / Summe der steuerl. Einkünfte negativ	
			Gesamt	Einzel	Gruppen	Fälle	1.000 EUR	Fälle	1.000 EUR
53	Dienstleistungen für den Verkehr	[52]	1.028	991	37	659	1.033.504	304	-115.336
54	Post- und Kurierdienste	[53]	73	71	2	44	170.872	23	-11.419
55	Verkehr	[H]	4.375	4.259	116	2.700	1.673.187	1.404	-447.585
56	Beherbergung	[55]	2.914	2.856	58	1.725	235.835	1.100	-175.731
57	Gastronomie	[56]	4.827	4.773	54	2.492	229.696	1.977	-99.000
58	Beherbergung und Gastronomie	[I]	7.741	7.629	112	4.217	465.531	3.077	-274.730
59	Verlagswesen	[58]	763	727	36	468	145.483	267	-70.768
60	Filmherstellung/-verleih; Kinos	[59]	630	615	15	389	58.498	218	-14.483
61	Rundfunkveranstalter	[60]	91	86	5	44	15.751	45	-17.062
62	Telekommunikation	[61]	232	218	14	136	84.391	82	-90.268
63	IT-Dienstleistungen	[62]	3.501	3.437	64	2.322	347.199	1.052	-283.992
64	Informationsdienstleistungen	[63]	1.170	1.150	20	736	149.845	377	-38.512
65	Information und Kommunikation	[J]	6.387	6.233	154	4.095	801.167	2.041	-515.085
66	Finanzdienstleistungen	[64]	10.620	10.355	265	4.859	4.193.955	4.392	-3.399.306
67	Versicherungen und Pensionskassen	[65]	111	88	23	86	741.410	25	-62.014
68	Sonstige Finanz-/Versicherungsleistungen	[66]	1.878	1.829	49	1.317	253.633	458	-72.383
69	Finanz- u. Versicherungsdienstleistungen	[K]	12.609	12.272	337	6.262	5.188.998	4.875	-3.533.704
70	Grundstücks- und Wohnungswesen	[L/68]	13.029	12.629	400	7.510	2.276.582	5.093	-780.130
71	Rechtsberatung und Wirtschaftsprüfung	[69]	2.429	2.349	80	2.099	412.022	302	-64.900
72	Unternehmensführung, -beratung	[70]	6.973	6.785	188	4.370	1.421.717	2.384	-1.368.998
73	Architektur- und Ingenieurbüros	[71]	4.807	4.731	76	3.380	469.781	1.250	-174.056
74	Forschung und Entwicklung	[72]	558	552	6	230	49.873	283	-196.421
75	Werbung und Marktforschung	[73]	2.675	2.624	51	1.653	255.836	911	-86.142
76	Sonst. freiberufliche/technische Tätigkeiten	[74]	1.077	1.069	8	608	57.240	414	-17.718
77	Veterinärwesen	[75]	34	34	-	28	3.219	6	-167
78	Freiberufl./technische Dienstleistungen	[M]	18.553	18.144	409	12.368	2.669.689	5.550	-1.908.403
79	Vermietung von beweglichen Sachen	[77]	1.187	1.144	43	677	233.418	446	-101.099
80	Arbeitskräfteüberlassung	[78]	875	857	18	531	78.678	258	-47.621
81	Reisebüros und Reiseveranstalter	[79]	958	933	25	518	58.953	391	-224.006
82	Private Wach- und Sicherheitsdienste	[80]	132	128	4	86	17.016	31	-1.555
83	Gebäudebetreuung; Gartenbau	[81]	1.060	1.028	32	744	129.863	249	-14.093
84	Wirtschaftliche Dienstleistungen a.n.g.	[82]	887	871	16	520	109.861	320	-54.869
85	Sonst. wirtschaftliche Dienstleistungen	[N]	5.099	4.961	138	3.076	627.789	1.695	-443.243
86	Öffentliche Verwaltung	[O/84]	1.044	1.044	-	576	64.041	420	-133.861
87	Erziehung und Unterricht	[P/85]	897	891	6	518	42.411	342	-21.566
88	Gesundheitswesen	[86]	707	677	30	480	142.102	207	-32.616
89	Alten- und Pflegeheime	[87]	208	204	4	111	26.622	85	-15.569
90	Sozialwesen	[88]	290	289	1	148	7.865	111	-5.494
91	Gesundheits- und Sozialwesen	[Q]	1.205	1.170	35	739	176.588	403	-53.679
92	Künstlerische Tätigkeiten	[90]	309	306	3	176	15.011	113	-53.048
93	Bibliotheken und Museen	[91]	124	122	2	60	9.215	52	-12.510
94	Spiel-, Wett- und Lotteriewesen	[92]	223	215	8	119	97.238	85	-112.708
95	Dienstleistungen Sport/Unterhaltung	[93]	1.763	1.742	21	947	52.833	741	-86.500
96	Kunst, Unterhaltung und Erholung	[R]	2.419	2.385	34	1.302	174.297	991	-264.767
97	Interessenvertretungen und Vereine	[94]	1.939	1.938	1	938	31.348	896	-37.484
98	Reparatur von Gebrauchsgütern	[95]	162	161	1	90	6.133	56	-3.371
99	Sonstige Dienstleistungen a.n.g.	[96]	810	800	10	451	55.917	330	-37.140
100	Sonstige Dienstleistungen	[S]	2.911	2.899	12	1.479	93.398	1.282	-77.995
101	Insgesamt		129.014	125.543	3.471	79.035	29.625.021	43.094	-13.026.100

Statistik der Körperschaftsteuer 2012
1.6.B Veranlagungsebene: Gesamt (ÖNACE-Abteilungen)

Steuerlicher Gewinn bzw. Verlust / Summe Einkünfte - Einzelveranlagungen -		Steuerpflichtiger Gewinn bzw. Verlust / Summe Einkünfte - Gruppenveranlagungen -		Verlustabzug (ohne Vor- und Außergruppenverluste)		Verluste ausländischer Gruppenmitglieder		Zeile
Fälle	1.000 EUR	Fälle	1.000 EUR	Fälle	1.000 EUR	Fälle	1.000 EUR	
926	183.828	37	734.340	213	-20.943	10	-2.057	53
65	19.674	2	139.778	18	-4.166	-	-	54
3.988	460.488	116	765.114	1.103	-111.728	15	-657	55
2.767	64.321	58	-4.217	668	-39.128	8	-1.015	56
4.416	84.782	53	45.914	1.261	-41.450	5	-1.968	57
7.183	149.103	111	41.698	1.929	-80.577	13	-2.983	58
699	52.249	36	22.467	208	-14.370	6	-531	59
592	36.906	15	7.109	147	-9.462	3	-3.415	60
84	2.055	5	-3.366	27	-3.570	-	-	61
204	10.012	14	-15.889	63	-39.785	-	-	62
3.310	24.682	64	38.526	800	-54.027	11	-10.480	63
1.093	91.228	20	20.104	287	-21.730	3	905	64
5.982	217.131	154	68.951	1.532	-142.943	23	-13.521	65
8.987	1.047.845	264	-253.197	1.393	-747.076	17	-25.711	66
88	115.831	23	563.566	27	-179.854	5	-30.751	67
1.727	165.796	48	15.454	394	-16.042	5	-682	68
10.802	1.329.471	335	325.823	1.814	-942.972	27	-57.145	69
12.205	639.865	398	856.587	3.260	-399.302	32	8.936	70
2.321	370.270	80	-23.148	354	-9.026	2	-880	71
6.567	-390.578	187	443.297	1.603	-498.850	24	-30.128	72
4.554	305.316	76	-9.590	917	-31.404	13	-481	73
507	-143.281	6	-3.267	103	-18.160	1	-240	74
2.514	131.440	50	38.254	601	-16.831	1	-627	75
1.014	32.363	8	7.159	258	-9.783	1	-323	76
34	3.051	-	-	7	-217	-	-	77
17.511	308.582	407	452.704	3.843	-584.271	42	-32.680	78
1.080	79.125	43	53.195	296	-40.975	9	-1.319	79
772	46.620	17	-15.563	160	-5.195	1	-247	80
884	-51.364	25	-113.689	239	-11.080	4	-665	81
113	15.233	4	228	35	-1.173	-	-	82
961	89.133	32	26.637	225	-16.266	5	-2.044	83
824	28.256	16	26.736	221	-15.066	1	-629	84
4.634	207.003	137	-22.457	1.176	-89.755	20	-4.904	85
996	-69.820	-	-	118	-6.316	-	-	86
854	18.382	6	2.462	206	-3.888	2	-176	87
657	79.148	30	30.338	128	-11.942	1	-169	88
192	17.304	4	-6.251	39	-7.322	-	-	89
258	3.189	1	-819	52	-696	-	-	90
1.107	99.641	35	23.268	219	-19.960	1	-169	91
286	-4.800	3	-33.238	85	-2.052	-	-	92
110	-897	2	-2.398	29	-723	-	-	93
196	-67.799	8	52.329	64	-32.846	3	8.222	94
1.667	-36.477	21	2.810	376	-9.244	4	-654	95
2.259	-109.973	34	19.503	554	-44.865	7	7.568	96
1.833	-6.104	1	-32	427	-3.423	-	-	97
145	2.792	1	-30	37	-631	-	-	98
771	17.071	10	1.706	183	-6.145	1	42	99
2.749	13.759	12	1.644	647	-10.199	1	42	100
118.672	9.217.794	3.457	7.381.127	28.327	-3.922.118	448	-308.717	101

Q: Statistik Austria.

Statistik der Körperschaftsteuer 2012

1.6.B Veranlagungsebene: Gesamt (ÖNACE-Abteilungen)

Zeile	ÖNACE-Abteilungen (ÖNACE 2008)	Zu versteuerndes Einkommen		Anrechenbare Mindest-Köst		Körperschaft- steuer	
		Fälle	1.000 EUR	Fälle	1.000 EUR	Fälle	1.000 EUR
53	Dienstleistungen für den Verkehr	657	1.012.553	112	-268	995	253.862
54	Post- und Kurierdienste	44	166.706	6	-14	67	41.715
55	Verkehr	2.681	1.561.450	590	-1.552	4.258	393.952
56	Beherbergung	1.707	196.650	402	-957	2.730	51.385
57	Gastronomie	2.428	187.754	579	-1.376	4.612	51.438
58	Beherbergung und Gastronomie	4.135	384.404	981	-2.333	7.342	102.824
59	Verlagswesen	465	131.107	101	-304	733	33.438
60	Filmherstellung/-verleih; Kinos	386	49.034	74	-155	605	12.731
61	Rundfunkveranstalter	44	12.182	5	-13	87	3.171
62	Telekommunikation	136	44.606	32	-65	224	11.368
63	IT-Dienstleistungen	2.313	293.165	429	-987	3.411	75.668
64	Informationsdienstleistungen	734	128.108	154	-369	1.146	32.939
65	Information und Kommunikation	4.078	658.201	795	-1.892	6.206	169.315
66	Finanzdienstleistungen	4.762	3.443.807	626	-2.537	9.802	895.160
67	Versicherungen und Pensionskassen	86	561.550	7	-66	91	140.466
68	Sonstige Finanz-/Versicherungsleistungen	1.313	237.591	233	-567	1.835	60.775
69	Finanz- u. Versicherungsdienstleistungen	6.161	4.242.949	866	-3.170	11.728	1.096.401
70	Grundstücks- und Wohnungswesen	7.483	1.877.188	1.814	-5.979	12.514	480.333
71	Rechtsberatung und Wirtschaftsprüfung	2.098	402.996	322	-711	2.409	101.687
72	Unternehmensführung, -beratung	4.357	922.866	900	-2.760	6.835	236.593
73	Architektur- und Ingenieurbüros	3.373	438.374	576	-1.182	4.732	112.492
74	Forschung und Entwicklung	226	31.693	44	-100	494	8.542
75	Werbung und Marktforschung	1.640	238.968	285	-677	2.399	61.383
76	Sonst. freiberufliche/technische Tätigkeiten	604	47.450	111	-305	1.009	12.680
77	Veterinärwesen	28	3.002	4	-8	32	761
78	Freiberufl./technische Dienstleistungen	12.326	2.085.349	2.242	-5.743	17.910	534.139
79	Vermietung von beweglichen Sachen	670	192.433	142	-383	1.124	49.231
80	Arbeitskräfteüberlassung	529	73.482	85	-179	850	19.027
81	Reisebüros und Reiseveranstalter	514	47.871	112	-209	826	12.667
82	Private Wach- und Sicherheitsdienste	86	15.843	19	-37	124	4.051
83	Gebäudebetreuung; Gartenbau	743	113.597	147	-402	1.036	29.016
84	Wirtschaftliche Dienstleistungen a.n.g.	512	94.788	120	-256	831	24.368
85	Sonst. wirtschaftliche Dienstleistungen	3.054	538.014	625	-1.466	4.791	138.359
86	Öffentliche Verwaltung	574	57.725	2	-2	584	14.457
87	Erziehung und Unterricht	498	38.431	93	-160	765	10.179
88	Gesundheitswesen	475	130.131	72	-137	654	32.913
89	Alten- und Pflegeheime	110	19.285	21	-80	181	5.007
90	Sozialwesen	130	7.085	8	-8	159	1.840
91	Gesundheits- und Sozialwesen	715	156.501	101	-225	994	39.760
92	Künstlerische Tätigkeiten	158	12.799	29	-63	234	3.438
93	Bibliotheken und Museen	51	8.432	6	-37	88	2.190
94	Spiel-, Wett- und Lotteriewesen	117	64.393	32	-105	212	16.309
95	Dienstleistungen Sport/Unterhaltung	802	42.492	138	-289	1.438	11.937
96	Kunst, Unterhaltung und Erholung	1.128	128.116	205	-494	1.972	33.873
97	Interessenvertretungen und Vereine	819	27.341	3	-3	861	7.318
98	Reparatur von Gebrauchsgütern	90	5.502	14	-17	158	1.530
99	Sonstige Dienstleistungen a.n.g.	446	49.767	81	-195	771	13.147
100	Sonstige Dienstleistungen	1.355	82.610	98	-215	1.790	21.995
101	Insgesamt	78.173	25.696.800	14.961	-39.559	122.270	6.545.805

Statistik der Körperschaftsteuer 2012
1.6.B Veranlagungsebene: Gesamt (ÖNACE-Abteilungen)

Anrechenbare inländische Kapitalertragsteuer		Ausländische Steuer		Abgabenschuld		Gutschrift		Zeile
Fälle	1.000 EUR	Fälle	1.000 EUR	Fälle	1.000 EUR	Fälle	1.000 EUR	
451	-299	17	-209	988	253.327	18	-126	53
29	-156	-	-	66	41.591	2	-46	54
2.011	-986	34	-381	4.239	391.324	42	-214	55
1.547	-894	7	-17	2.711	49.847	54	-495	56
1.960	-737	7	-6	4.597	49.398	49	-109	57
3.507	-1.631	14	-23	7.308	99.245	103	-604	58
374	-900	7	-31	725	32.971	11	-783	59
337	-179	15	-119	602	12.323	8	-45	60
34	-29	1	-74	85	3.058	3	-3	61
105	-22	4	-49	222	11.233	4	-1	62
1.932	-408	48	-561	3.398	73.523	33	-58	63
624	-163	7	-84	1.141	32.360	10	-39	64
3.406	-1.701	82	-918	6.173	165.468	69	-929	65
4.892	-152.544	502	-31.918	8.919	799.356	951	-96.484	66
61	-27.559	24	-4.719	82	123.738	22	-15.601	67
1.043	-420	14	-93	1.824	59.777	18	-46	68
5.996	-180.524	540	-36.730	10.825	982.872	991	-112.131	69
6.652	-4.856	86	-989	12.386	469.724	225	-1.350	70
1.406	-457	30	-115	2.399	100.460	13	-46	71
3.760	-6.565	87	-752	6.743	228.893	126	-2.581	72
2.853	-1.019	26	-146	4.716	110.274	34	-93	73
266	-156	3	-5	482	8.323	26	-42	74
1.332	-292	10	-16	2.380	60.449	98	-68	75
531	-112	9	-115	1.001	12.160	16	-28	76
30	-2	-	-	32	752	-	-	77
10.178	-8.602	165	-1.149	17.753	521.311	313	-2.859	78
497	-1.459	13	-932	1.113	47.387	28	-931	79
455	-122	5	-4	848	18.804	5	-2	80
474	-580	3	-181	817	12.125	49	-429	81
62	-4	-	-	124	4.010	3	-	82
555	-77	9	-12	1.036	28.427	3	-	83
406	-175	5	-4	827	23.986	16	-51	84
2.449	-2.416	35	-1.133	4.765	134.740	104	-1.412	85
92	-229	1	-1	545	13.799	48	-247	86
451	-126	3	-2	759	9.917	29	-25	87
422	-325	1	-	653	32.378	12	-4	88
115	-59	-	-	181	4.896	5	-2	89
103	-52	2	-3	153	1.782	40	-5	90
640	-436	3	-3	987	39.056	57	-12	91
134	-1.758	4	-316	227	2.979	17	-1.679	92
55	-62	1	-	83	2.099	11	-9	93
102	-63	2	-219	212	15.887	3	-	94
676	-127	6	-32	1.431	11.764	29	-13	95
967	-2.010	13	-567	1.953	32.729	60	-1.700	96
499	-2.270	10	-21	781	5.477	272	-528	97
74	-12	-	-	157	1.504	3	-3	98
398	-54	-	-	771	12.899	7	-1	99
971	-2.336	10	-21	1.709	19.880	282	-531	100
63.748	-253.752	1.383	-63.887	120.579	6.298.745	2.916	-134.969	101

Q: Statistik Austria.

Statistik der Körperschaftsteuer 2012

1.7.A Veranlagungsebene: Steuerfälle (ÖNACE-Abteilungen)

Zeile	ÖNACE-Abteilungen (ÖNACE 2008)	Einzelveranlagungen und Gruppenveranlagungen			Steuerlicher Gewinn / Summe der steuerl. Einkünfte positiv		Steuerlicher Verlust / Summe der steuerl. Einkünfte negativ		
		Gesamt	Einzel	Gruppen	Fälle	1.000 EUR	Fälle	1.000 EUR	
1	Landwirtschaft und Jagd	[1]	377	372	5	377	37.587	-	-
2	Forstwirtschaft und Holzeinschlag	[2]	342	337	5	342	40.615	-	-
3	Fischerei und Aquakultur	[3]	10	10	-	10	775	-	-
4	Land- und Forstwirtschaft	[A]	729	719	10	729	78.977	-	-
5	Kohlenbergbau	[5]	-	-	-	-	-	-	-
6	Gewinnung von Erdöl- und Erdgas	[6]	2	G	G	G	G	G	G
7	Erzbergbau	[7]	1	G	G	G	G	G	G
8	Gewinnung von Steinen; sonstiger Bergbau	[8]	134	125	9	134	49.211	-	-
9	Dienstleistungen für den Bergbau	[9]	7	7	-	7	4.586	-	-
10	Bergbau	[B]	144	133	11	144	190.143	-	-
11	Herstellung von Nahrungs- und Futtermitteln	[10]	673	632	41	673	310.859	-	-
12	Getränkeherstellung	[11]	106	95	11	106	784.815	-	-
13	Tabakverarbeitung	[12]	-	-	-	-	-	-	-
14	Herstellung von Textilien	[13]	156	147	9	156	47.995	-	-
15	Herstellung von Bekleidung	[14]	72	65	7	72	29.689	-	-
16	Herstellung von Leder/-waren und Schuhen	[15]	35	31	4	35	59.256	-	-
17	Herstellung von Holzwaren; Korbwaren	[16]	502	477	25	502	202.342	-	-
18	Herstellung von Papier/Pappe und Waren daraus	[17]	70	56	14	70	291.752	-	-
19	Herstellung von Druckerzeugnissen	[18]	267	251	16	267	72.623	-	-
20	Kokerei und Mineralölverarbeitung	[19]	3	3	-	3	1.680	-	-
21	Herstellung von chemischen Erzeugnissen	[20]	140	124	16	140	532.194	-	-
22	Herstellung von pharmazeutischen Erzeugnissen	[21]	49	43	6	49	337.368	-	-
23	Herstellung von Gummi- und Kunststoffwaren	[22]	300	274	26	300	204.319	-	-
24	Herstellung von Glas/-waren, Keramik u.Ä.	[23]	437	412	25	437	191.315	-	-
25	Metallerzeugung und -bearbeitung	[24]	85	66	19	85	422.266	-	-
26	Herstellung von Metallerzeugnissen	[25]	1.266	1.189	77	1.266	771.708	-	-
27	Herstellung von Datenverarbeitungsgeräten	[26]	235	213	22	235	338.504	-	-
28	Herstellung von elektrischen Ausrüstungen	[27]	247	218	29	247	552.594	-	-
29	Maschinenbau	[28]	711	643	68	711	1.210.394	-	-
30	Herstellung von Kraftwagen und -teilen	[29]	117	107	10	117	515.257	-	-
31	Sonstiger Fahrzeugbau	[30]	35	31	4	35	131.746	-	-
32	Herstellung von Möbeln	[31]	489	464	25	489	80.929	-	-
33	Herstellung von sonstigen Waren	[32]	339	326	13	339	159.371	-	-
34	Reparatur/Installation von Maschinen	[33]	423	410	13	423	172.200	-	-
35	Herstellung von Waren	[C]	6.757	6.277	480	6.757	7.421.177	-	-
36	Energieversorgung	[D/35]	915	878	37	915	1.488.836	-	-
37	Wasserversorgung	[36]	21	21	-	21	514	-	-
38	Abwasserentsorgung	[37]	55	53	2	55	7.880	-	-
39	Abfallbehandlung	[38]	263	246	17	263	83.703	-	-
40	Beseitigung von Umweltverschmutzungen	[39]	2	2	-	2	437	-	-
41	Wasserversorgung und Abfallentsorgung	[E]	341	322	19	341	92.534	-	-
42	Hochbau	[41]	2.074	1.985	89	2.074	412.507	-	-
43	Tiefbau	[42]	223	213	10	223	114.415	-	-
44	Sonstige Bautätigkeiten	[43]	6.017	5.929	88	6.017	713.093	-	-
45	Bau	[F]	8.314	8.127	187	8.314	1.240.015	-	-
46	Kfz-Handel und -reparatur	[45]	2.066	2.024	42	2.066	386.665	-	-
47	Großhandel	[46]	9.448	9.136	312	9.448	3.345.640	-	-
48	Einzelhandel	[47]	5.271	5.179	92	5.271	1.012.468	-	-
49	Handel	[G]	16.785	16.339	446	16.785	4.744.773	-	-
50	Landverkehr	[49]	1.883	1.839	44	1.883	444.166	-	-
51	Schifffahrt	[50]	23	22	1	23	7.071	-	-
52	Luftfahrt	[51]	74	71	3	74	14.296	-	-

Statistik der Körperschaftsteuer 2012
1.7.A Veranlagungsebene: Steuerfälle (ÖNACE-Abteilungen)

Steuerlicher Gewinn bzw. Verlust / Summe Einkünfte - Einzelveranlagungen -		Steuerpflichtiger Gewinn bzw. Verlust / Summe Einkünfte - Gruppenveranlagungen -		Verlustabzug (ohne Vor- und Außergruppenverluste)		Verluste ausländischer Gruppenmitglieder		Zeile
Fälle	1.000 EUR	Fälle	1.000 EUR	Fälle	1.000 EUR	Fälle	1.000 EUR	
372	35.794	5	1.793	130	-3.871	-	-	1
337	16.952	5	23.664	69	-2.491	1	-92	2
10	775	-	-	6	-321	-	-	3
719	53.521	10	25.456	205	-6.683	1	-92	4
-	-	-	-	-	-	-	-	5
G	G	G	G	G	G	G	G	6
G	G	G	G	G	G	G	G	7
125	43.186	9	6.025	44	-4.841	-	-	8
7	4.586	-	-	5	-1.139	-	-	9
133	47.775	11	142.368	49	-5.980	1	-2.203	10
632	138.495	41	172.364	255	-26.418	2	-3.512	11
95	25.531	11	759.284	32	-3.196	2	52.106	12
-	-	-	-	-	-	-	-	13
147	29.451	9	18.544	59	-8.258	2	-2.631	14
65	13.826	7	15.863	27	-2.831	2	-143	15
31	13.108	4	46.148	11	-725	1	-17	16
477	103.888	25	98.454	161	-31.722	6	-4.250	17
56	46.831	14	244.921	15	-29.866	3	784	18
251	39.418	16	33.205	112	-11.215	1	-117	19
3	1.680	-	-	-	-	-	-	20
124	194.278	16	337.916	41	-75.288	6	1.435	21
43	241.310	6	96.058	16	-5.242	1	-1.262	22
274	131.508	26	72.811	92	-10.567	4	7.271	23
412	122.395	25	68.920	153	-25.636	6	-968	24
66	97.095	19	325.171	34	-84.197	3	349	25
1.189	576.603	77	195.105	423	-77.195	18	4.356	26
213	196.558	22	141.947	74	-33.172	6	-884	27
218	161.879	29	390.715	76	-79.077	6	-6.764	28
643	530.867	68	679.527	229	-96.875	17	2.239	29
107	174.928	10	340.329	40	-9.763	3	660	30
31	91.437	4	40.309	12	-13.754	1	-70	31
464	52.040	25	28.889	183	-6.884	5	420	32
326	64.116	13	95.255	117	-15.416	3	-15.343	33
410	124.274	13	47.926	120	-14.518	2	-1.740	34
6.277	3.171.516	480	4.249.661	2.282	-661.816	100	31.919	35
878	135.687	37	1.353.149	445	-41.935	2	-18.077	36
21	514	-	-	7	-107	-	-	37
53	6.883	2	996	20	-964	-	-	38
246	56.693	17	27.010	82	-12.844	1	-851	39
2	437	-	-	1	-9	-	-	40
322	64.527	19	28.006	110	-13.923	1	-851	41
1.985	300.728	89	111.779	890	-88.228	5	-14.219	42
213	60.664	10	53.751	74	-25.101	3	7.468	43
5.929	629.477	88	83.616	1.841	-57.703	7	40	44
8.127	990.868	187	249.147	2.805	-171.033	15	-6.711	45
2.024	319.633	42	67.032	615	-43.855	4	-1.410	46
9.136	2.649.480	312	696.160	3.208	-335.686	55	-26.363	47
5.179	751.699	92	260.769	2.015	-89.638	14	-49.044	48
16.339	3.720.812	446	1.023.961	5.838	-469.179	73	-76.817	49
1.839	358.326	44	85.840	811	-77.960	3	2.508	50
22	1.144	1	5.927	8	-134	-	-	51
71	10.609	3	3.688	36	-5.249	-	-	52

Q: Statistik Austria.

Statistik der Körperschaftsteuer 2012

1.7.A Veranlagungsebene: Steuerfälle (ÖNACE-Abteilungen)

Zeile	ÖNACE-Abteilungen (ÖNACE 2008)	Zu versteuerndes Einkommen		Anrechenbare Mindest-Köst		Körperschaft- steuer	
		Fälle	1.000 EUR	Fälle	1.000 EUR	Fälle	1.000 EUR
1	Landwirtschaft und Jagd	377	33.709	50	-132	377	8.491
2	Forstwirtschaft und Holzeinschlag	342	38.102	29	-62	341	9.556
3	Fischerei und Aquakultur	10	454	3	-17	10	117
4	Land- und Forstwirtschaft	729	72.266	82	-210	728	18.163
5	Kohlenbergbau	-	-	-	-	-	-
6	Gewinnung von Erdöl- und Erdgas	G	G	G	G	G	G
7	Erzbergbau	G	G	G	G	G	G
8	Gewinnung von Steinen; sonstiger Bergbau	134	44.369	28	-67	134	11.125
9	Dienstleistungen für den Bergbau	7	3.448	2	-2	7	862
10	Bergbau	144	184.162	30	-70	144	46.074
11	Herstellung von Nahrungs- und Futtermitteln	673	284.441	113	-290	673	71.277
12	Getränkeherstellung	106	781.619	16	-33	106	195.430
13	Tabakverarbeitung	-	-	-	-	-	-
14	Herstellung von Textilien	156	39.738	35	-97	156	9.978
15	Herstellung von Bekleidung	72	26.858	11	-25	72	6.742
16	Herstellung von Leder/-waren und Schuhen	35	58.531	5	-13	35	14.643
17	Herstellung von Holzwaren; Korbwaren	502	170.619	99	-253	502	42.768
18	Herstellung von Papier/Pappe und Waren daraus	70	261.886	13	-26	70	65.480
19	Herstellung von Druckerzeugnissen	267	61.407	64	-148	267	15.427
20	Kokerei und Mineralölverarbeitung	3	1.680	-	-	3	421
21	Herstellung von chemischen Erzeugnissen	140	456.906	22	-71	140	114.251
22	Herstellung von pharmazeutischen Erzeugnissen	49	332.126	11	-22	49	83.040
23	Herstellung von Gummi- und Kunststoffwaren	300	193.752	60	-130	300	48.490
24	Herstellung von Glas/-waren, Keramik u.Ä.	437	165.678	105	-312	437	41.533
25	Metallerzeugung und -bearbeitung	85	338.069	19	-88	85	84.531
26	Herstellung von Metallerzeugnissen	1.266	694.513	242	-676	1.266	173.853
27	Herstellung von Datenverarbeitungsgeräten	235	305.332	40	-132	235	76.366
28	Herstellung von elektrischen Ausrüstungen	247	473.517	56	-291	247	118.407
29	Maschinenbau	711	1.113.519	171	-513	711	278.467
30	Herstellung von Kraftwagen und -teilen	117	505.494	27	-139	117	126.396
31	Sonstiger Fahrzeugbau	35	117.993	8	-47	35	29.503
32	Herstellung von Möbeln	489	74.046	126	-290	489	18.637
33	Herstellung von sonstigen Waren	339	143.955	57	-149	339	36.072
34	Reparatur/Installation von Maschinen	423	157.683	72	-185	423	39.479
35	Herstellung von Waren	6.757	6.759.361	1.372	-3.930	6.757	1.691.190
36	Energieversorgung	915	1.446.901	165	-479	915	361.912
37	Wasserversorgung	21	407	2	-5	21	109
38	Abwasserentsorgung	55	6.916	12	-45	55	1.742
39	Abfallbehandlung	263	70.860	45	-121	263	17.771
40	Beseitigung von Umweltverschmutzungen	2	428	1	-2	2	107
41	Wasserversorgung und Abfallentsorgung	341	78.611	60	-173	341	19.729
42	Hochbau	2.074	324.279	563	-1.567	2.074	81.597
43	Tiefbau	223	89.314	42	-150	223	22.373
44	Sonstige Bautätigkeiten	6.017	655.390	1.173	-2.307	6.017	165.176
45	Bau	8.314	1.068.982	1.778	-4.025	8.314	269.145
46	Kfz-Handel und -reparatur	2.066	342.807	358	-810	2.066	86.196
47	Großhandel	9.448	3.009.954	1.682	-4.460	9.448	754.562
48	Einzelhandel	5.271	922.819	1.022	-2.171	5.271	232.329
49	Handel	16.785	4.275.580	3.062	-7.441	16.785	1.073.087
50	Landverkehr	1.883	366.206	454	-1.215	1.883	92.096
51	Schifffahrt	23	6.937	4	-10	23	1.739
52	Luftfahrt	74	9.048	14	-45	74	2.298

Statistik der Körperschaftsteuer 2012
1.7.A Veranlagungsebene: Steuerfälle (ÖNACE-Abteilungen)

Anrechenbare inländische Kapitalertragsteuer		Ausländische Steuer		Abgabenschuld		Gutschrift		Zeile
Fälle	1.000 EUR	Fälle	1.000 EUR	Fälle	1.000 EUR	Fälle	1.000 EUR	
179	-131	1	-1	371	8.269	6	-43	1
97	-29	1	-	338	9.471	2	-7	2
2	-	-	-	10	100	-	-	3
278	-159	2	-1	719	17.839	8	-51	4
-	-	-	-	-	-	-	-	5
G	G	G	G	G	G	G	G	6
G	G	G	G	G	G	G	G	7
69	-43	2	-6	133	11.009	1	-	8
2	-2	-	-	7	858	-	-	9
72	-64	2	-6	143	45.935	1	-	10
352	-1.641	17	-603	664	67.987	6	-28	11
54	-60	2	-1.619	105	193.722	1	-	12
-	-	-	-	-	-	-	-	13
77	-62	2	-20	156	9.798	-	-	14
38	-3	2	-5	72	6.713	-	-	15
25	-19	-	-	35	14.612	-	-	16
259	-243	4	-44	501	42.130	1	-2	17
37	-84	9	-355	70	65.016	-	-	18
149	-52	2	-148	266	15.093	1	-	19
2	-1	-	-	3	421	-	-	20
61	-269	10	-1.303	138	112.805	2	-44	21
22	-17	4	-253	49	82.748	-	-	22
163	-159	11	-444	298	46.814	1	-2	23
221	-98	6	-3	437	41.139	-	-	24
46	-561	7	-110	85	83.423	-	-	25
725	-345	17	-1.301	1.262	171.462	4	-10	26
129	-113	13	-484	233	75.629	-	-	27
134	-116	14	-3.734	247	114.278	-	-	28
388	-541	34	-2.457	707	260.321	4	-4	29
56	-49	6	-1.717	116	124.494	1	-4	30
19	-6	3	-204	35	29.247	-	-	31
263	-138	1	-266	488	17.932	1	-2	32
198	-97	6	-17	338	35.842	1	-16	33
267	-84	8	-356	422	38.819	1	-	34
3.685	-4.756	178	-15.442	6.727	1.650.445	24	-111	35
485	-21.603	9	-96	910	340.244	5	-519	36
13	-	-	-	20	104	-	-	37
31	-12	-	-	55	1.685	-	-	38
131	-66	-	-	262	17.584	1	-	39
2	-	-	-	2	105	-	-	40
177	-78	-	-	339	19.478	1	-	41
1.313	-769	10	-67	2.068	79.533	6	-53	42
130	-125	5	-30	222	22.060	1	-1	43
3.659	-1.004	18	-332	6.013	162.292	2	-6	44
5.102	-1.898	33	-429	8.303	263.885	9	-60	45
1.059	-445	11	-73	2.061	84.880	5	-4	46
4.826	-4.665	141	-5.802	9.405	736.988	38	-141	47
2.895	-920	21	-120	5.258	229.071	7	-5	48
8.780	-6.031	173	-5.995	16.724	1.050.939	50	-151	49
965	-428	17	-172	1.881	90.241	2	-1	50
14	-3	-	-	23	1.727	-	-	51
30	-1	-	-	74	2.251	-	-	52

Q: Statistik Austria.

1.7.B Veranlagungsebene: Steuerfälle (ÖNACE-Abteilungen)

Zeile	ÖNACE-Abteilungen (ÖNACE 2008)	Einzelveranlagungen und Gruppenveranlagungen			Steuerlicher Gewinn / Summe der steuerl. Einkünfte positiv		Steuerlicher Verlust / Summe der steuerl. Einkünfte negativ		
		Gesamt	Einzel	Gruppen	Fälle	1.000 EUR	Fälle	1.000 EUR	
53	Dienstleistungen für den Verkehr	[52]	657	631	26	657	1.033.433	-	-
54	Post- und Kurierdienste	[53]	44	42	2	44	170.872	-	-
55	Verkehr	[H]	2.681	2.605	76	2.681	1.669.838	-	-
56	Beherbergung	[55]	1.707	1.685	22	1.707	232.643	-	-
57	Gastronomie	[56]	2.428	2.397	31	2.428	227.543	-	-
58	Beherbergung und Gastronomie	[I]	4.135	4.082	53	4.135	460.186	-	-
59	Verlagswesen	[58]	465	444	21	465	145.250	-	-
60	Filmherstellung/-verleih; Kinos	[59]	386	375	11	386	58.330	-	-
61	Rundfunkveranstalter	[60]	44	42	2	44	15.751	-	-
62	Telekommunikation	[61]	136	128	8	136	84.391	-	-
63	IT-Dienstleistungen	[62]	2.313	2.272	41	2.313	341.147	-	-
64	Informationsdienstleistungen	[63]	734	721	13	734	149.844	-	-
65	Information und Kommunikation	[J]	4.078	3.982	96	4.078	794.713	-	-
66	Finanzdienstleistungen	[64]	4.762	4.606	156	4.762	4.173.101	-	-
67	Versicherungen und Pensionskassen	[65]	86	66	20	86	741.410	-	-
68	Sonstige Finanz-/Versicherungsleistungen	[66]	1.313	1.282	31	1.313	252.566	-	-
69	Finanz- u. Versicherungsdienstleistungen	[K]	6.161	5.954	207	6.161	5.167.077	-	-
70	Grundstücks- und Wohnungswesen	[L/68]	7.483	7.203	280	7.483	2.240.912	-	-
71	Rechtsberatung und Wirtschaftsprüfung	[69]	2.098	2.036	62	2.098	412.015	-	-
72	Unternehmensführung, -beratung	[70]	4.357	4.256	101	4.357	1.416.475	-	-
73	Architektur- und Ingenieurbüros	[71]	3.373	3.317	56	3.373	469.140	-	-
74	Forschung und Entwicklung	[72]	226	224	2	226	35.207	-	-
75	Werbung und Marktforschung	[73]	1.640	1.604	36	1.640	255.430	-	-
76	Sonst. freiberufliche/technische Tätigkeiten	[74]	604	598	6	604	57.035	-	-
77	Veterinärwesen	[75]	28	28	-	28	3.219	-	-
78	Freiberufl./technische Dienstleistungen	[M]	12.326	12.063	263	12.326	2.648.520	-	-
79	Vermietung von beweglichen Sachen	[77]	670	639	31	670	228.917	-	-
80	Arbeitskräfteüberlassung	[78]	529	520	9	529	78.357	-	-
81	Reisebüros und Reiseveranstalter	[79]	514	497	17	514	58.067	-	-
82	Private Wach- und Sicherheitsdienste	[80]	86	83	3	86	17.016	-	-
83	Gebäudebetreuung; Gartenbau	[81]	743	716	27	743	129.355	-	-
84	Wirtschaftliche Dienstleistungen a.n.g.	[82]	512	501	11	512	106.187	-	-
85	Sonst. wirtschaftliche Dienstleistungen	[N]	3.054	2.956	98	3.054	617.898	-	-
86	Öffentliche Verwaltung	[O/84]	574	574	-	574	63.315	-	-
87	Erziehung und Unterricht	[P/85]	498	494	4	498	42.292	-	-
88	Gesundheitswesen	[86]	475	450	25	475	140.546	-	-
89	Alten- und Pflegeheime	[87]	110	109	1	110	22.668	-	-
90	Sozialwesen	[88]	130	130	-	130	7.810	-	-
91	Gesundheits- und Sozialwesen	[Q]	715	689	26	715	171.025	-	-
92	Künstlerische Tätigkeiten	[90]	158	158	-	158	14.584	-	-
93	Bibliotheken und Museen	[91]	51	51	-	51	9.106	-	-
94	Spiel-, Wett- und Lotteriewesen	[92]	117	113	4	117	96.747	-	-
95	Dienstleistungen Sport/Unterhaltung	[93]	802	792	10	802	51.427	-	-
96	Kunst, Unterhaltung und Erholung	[R]	1.128	1.114	14	1.128	171.863	-	-
97	Interessenvertretungen und Vereine	[94]	819	819	-	819	30.674	-	-
98	Reparatur von Gebrauchsgütern	[95]	90	90	-	90	6.133	-	-
99	Sonstige Dienstleistungen a.n.g.	[96]	446	441	5	446	54.560	-	-
100	Sonstige Dienstleistungen	[S]	1.355	1.350	5	1.355	91.367	-	-
101	Insgesamt		78.173	75.861	2.312	78.173	29.395.459	-	-

Statistik der Körperschaftsteuer 2012
1.7.B Veranlagungsebene: Steuerfälle (ÖNACE-Abteilungen)

Steuerlicher Gewinn bzw. Verlust / Summe Einkünfte - Einzelveranlagungen -		Steuerpflichtiger Gewinn bzw. Verlust / Summe Einkünfte - Gruppenveranlagungen -		Verlustabzug (ohne Vor- und Außergruppenverluste)		Verluste ausländischer Gruppenmitglieder		Zeile
Fälle	1.000 EUR	Fälle	1.000 EUR	Fälle	1.000 EUR	Fälle	1.000 EUR	
631	274.761	26	758.672	211	-20.872	5	-50	53
42	31.093	2	139.778	18	-4.166	-	-	54
2.605	675.933	76	993.905	1.084	-108.381	8	2.459	55
1.685	210.067	22	22.576	650	-35.956	4	2.944	56
2.397	170.633	31	56.910	1.241	-39.563	1	-906	57
4.082	380.700	53	79.486	1.891	-75.519	5	2.038	58
444	88.427	21	56.824	206	-14.144	6	-531	59
375	49.513	11	8.817	145	-9.296	3	-3.415	60
42	15.729	2	23	27	-3.570	-	-	61
128	27.469	8	56.922	63	-39.785	-	-	62
2.272	281.735	41	59.412	791	-47.974	8	-9.902	63
721	125.524	13	24.319	285	-21.729	3	905	64
3.982	588.397	96	206.316	1.517	-136.498	20	-12.943	65
4.606	2.932.416	156	1.240.685	1.374	-726.628	9	-13.634	66
66	123.984	20	617.426	27	-179.854	3	3.311	67
1.282	200.940	31	51.626	390	-14.975	4	-524	68
5.954	3.257.340	207	1.909.737	1.791	-921.457	16	-10.848	69
7.203	1.168.859	280	1.072.053	3.240	-363.661	26	8.238	70
2.036	376.096	62	35.918	353	-9.018	1	-2	71
4.256	684.192	101	732.283	1.591	-493.608	10	-15.892	72
3.317	429.973	56	39.167	911	-30.766	11	-266	73
224	34.080	2	1.127	99	-3.495	1	-240	74
1.604	198.877	36	56.553	594	-16.444	1	-627	75
598	49.868	6	7.167	254	-9.577	1	-323	76
28	3.219	-	-	7	-217	-	-	77
12.063	1.776.305	263	872.215	3.809	-563.126	25	-17.351	78
639	150.728	31	78.189	289	-36.477	6	-1.646	79
520	71.338	9	7.019	158	-4.874	1	-247	80
497	46.408	17	11.659	235	-10.195	3	-514	81
83	16.540	3	475	35	-1.173	-	-	82
716	102.134	27	27.222	224	-15.758	4	-1.983	83
501	75.099	11	31.088	214	-11.399	-	-	84
2.956	462.246	98	155.651	1.155	-79.877	14	-4.390	85
574	63.315	-	-	116	-5.590	-	-	86
494	39.117	4	3.175	195	-3.832	1	-94	87
450	104.323	25	36.223	124	-10.400	-	-	88
109	22.211	1	457	38	-3.368	-	-	89
130	7.810	-	-	43	-679	-	-	90
689	134.345	26	36.680	205	-14.448	-	-	91
158	14.584	-	-	73	-1.704	-	-	92
51	9.106	-	-	22	-644	-	-	93
113	29.530	4	67.217	62	-32.354	2	9.421	94
792	45.674	10	5.752	344	-8.369	2	-371	95
1.114	98.894	14	72.969	501	-43.071	4	9.050	96
819	30.674	-	-	361	-3.054	-	-	97
90	6.133	-	-	37	-631	-	-	98
441	47.168	5	7.392	179	-4.793	-	-	99
1.350	83.975	5	7.392	577	-8.477	-	-	100
75.861	16.914.131	2.312	12.481.328	27.815	-3.694.485	312	-96.673	101

Q: Statistik Austria.

Statistik der Körperschaftsteuer 2012

1.7.B Veranlagungsebene: Steuerfälle (ÖNACE-Abteilungen)

Zeile	ÖNACE-Abteilungen (ÖNACE 2008)	Zu versteuerndes Einkommen		Anrechenbare Mindest-Köst		Körperschaft- steuer	
		Fälle	1.000 EUR	Fälle	1.000 EUR	Fälle	1.000 EUR
53	Dienstleistungen für den Verkehr	657	1.012.553	112	-268	657	253.261
54	Post- und Kurierdienste	44	166.706	6	-14	44	41.683
55	Verkehr	2.681	1.561.450	590	-1.552	2.681	391.078
56	Beherbergung	1.707	196.650	402	-957	1.707	49.606
57	Gastronomie	2.428	187.754	579	-1.376	2.428	47.883
58	Beherbergung und Gastronomie	4.135	384.404	981	-2.333	4.135	97.489
59	Verlagswesen	465	131.107	101	-304	465	32.923
60	Filmherstellung/-verleih; Kinos	386	49.034	74	-155	386	12.366
61	Rundfunkveranstalter	44	12.182	5	-13	44	3.075
62	Telekommunikation	136	44.606	32	-65	136	11.189
63	IT-Dienstleistungen	2.313	293.165	429	-987	2.313	73.858
64	Informationsdienstleistungen	734	128.108	154	-369	734	32.240
65	Information und Kommunikation	4.078	658.201	795	-1.892	4.078	165.650
66	Finanzdienstleistungen	4.762	3.443.807	626	-2.537	4.757	879.377
67	Versicherungen und Pensionskassen	86	561.550	7	-66	86	140.389
68	Sonstige Finanz-/Versicherungsleistungen	1.313	237.591	233	-567	1.313	59.772
69	Finanz- u. Versicherungsdienstleistungen	6.161	4.242.949	866	-3.170	6.156	1.079.539
70	Grundstücks- und Wohnungswesen	7.483	1.877.188	1.814	-5.979	7.483	471.517
71	Rechtsberatung und Wirtschaftsprüfung	2.098	402.996	322	-711	2.098	101.061
72	Unternehmensführung, -beratung	4.357	922.866	900	-2.760	4.355	232.008
73	Architektur- und Ingenieurbüros	3.373	438.374	576	-1.182	3.373	110.212
74	Forschung und Entwicklung	226	31.693	44	-100	225	8.023
75	Werbung und Marktforschung	1.640	238.968	285	-677	1.640	60.097
76	Sonst. freiberufliche/technische Tätigkeiten	604	47.450	111	-305	604	12.047
77	Veterinärwesen	28	3.002	4	-8	28	756
78	Freiberufl./technische Dienstleistungen	12.326	2.085.349	2.242	-5.743	12.323	524.204
79	Vermietung von beweglichen Sachen	670	192.433	142	-383	670	48.291
80	Arbeitskräfteüberlassung	529	73.482	85	-179	529	18.472
81	Reisebüros und Reiseveranstalter	514	47.871	112	-209	514	12.109
82	Private Wach- und Sicherheitsdienste	86	15.843	19	-37	86	3.987
83	Gebäudebetreuung; Gartenbau	743	113.597	147	-402	742	28.542
84	Wirtschaftliche Dienstleistungen a.n.g.	512	94.788	120	-256	512	23.840
85	Sonst. wirtschaftliche Dienstleistungen	3.054	538.014	625	-1.466	3.053	135.241
86	Öffentliche Verwaltung	574	57.725	2	-2	572	14.436
87	Erziehung und Unterricht	498	38.431	93	-160	497	9.751
88	Gesundheitswesen	475	130.131	72	-137	474	32.608
89	Alten- und Pflegeheime	110	19.285	21	-80	110	4.836
90	Sozialwesen	130	7.085	8	-8	128	1.795
91	Gesundheits- und Sozialwesen	715	156.501	101	-225	712	39.240
92	Künstlerische Tätigkeiten	158	12.799	29	-63	158	3.239
93	Bibliotheken und Museen	51	8.432	6	-37	51	2.126
94	Spiel-, Wett- und Lotteriewesen	117	64.393	32	-105	117	16.132
95	Dienstleistungen Sport/Unterhaltung	802	42.492	138	-289	801	10.892
96	Kunst, Unterhaltung und Erholung	1.128	128.116	205	-494	1.127	32.389
97	Interessenvertretungen und Vereine	819	27.341	3	-3	818	6.931
98	Reparatur von Gebrauchsgütern	90	5.502	14	-17	90	1.415
99	Sonstige Dienstleistungen a.n.g.	446	49.767	81	-195	446	12.614
100	Sonstige Dienstleistungen	1.355	82.610	98	-215	1.354	20.959
101	Insgesamt	78.173	25.696.800	14.961	-39.559	78.155	6.460.793

Statistik der Körperschaftsteuer 2012
1.7.B Veranlagungsebene: Steuerfälle (ÖNACE-Abteilungen)

Anrechenbare inländische Kapitalertragsteuer		Ausländische Steuer		Abgabenschuld		Gutschrift		Zeile
Fälle	1.000 EUR	Fälle	1.000 EUR	Fälle	1.000 EUR	Fälle	1.000 EUR	
311	-135	17	-209	653	252.673	3	-2	53
20	-155	-	-	43	41.560	1	-46	54
1.340	-723	34	-381	2.674	388.453	6	-50	55
930	-346	7	-17	1.695	48.142	10	-22	56
1.108	-636	7	-6	2.421	45.881	7	-54	57
2.038	-983	14	-23	4.116	94.024	17	-76	58
242	-78	7	-31	463	32.495	-	-	59
230	-124	15	-119	386	11.969	-	-	60
17	-25	1	-74	43	2.963	-	-	61
72	-14	4	-49	135	11.060	-	-	62
1.370	-309	48	-561	2.307	71.753	3	-1	63
425	-136	7	-84	731	31.676	2	-27	64
2.356	-686	82	-918	4.065	161.916	5	-29	65
2.607	-103.851	488	-31.906	4.362	781.007	352	-42.404	66
45	-13.340	24	-4.719	79	123.727	7	-1.453	67
795	-333	14	-93	1.308	58.815	4	-1	68
3.447	-117.524	526	-36.718	5.749	963.549	363	-43.859	69
4.024	-3.890	86	-989	7.422	461.265	52	-845	70
1.262	-403	30	-115	2.093	99.859	5	-17	71
2.533	-4.472	87	-752	4.319	224.508	35	-706	72
2.218	-810	26	-146	3.367	108.075	5	-9	73
119	-97	3	-5	220	7.831	4	-10	74
913	-212	10	-16	1.625	59.189	10	-17	75
346	-73	9	-115	600	11.544	1	-6	76
25	-2	-	-	28	746	-	-	77
7.416	-6.068	165	-1.149	12.252	511.752	60	-765	78
316	-1.375	13	-932	663	46.516	7	-914	79
323	-114	5	-4	528	18.257	1	-1	80
281	-114	3	-181	507	11.609	6	-4	81
43	-4	-	-	86	3.946	-	-	82
419	-75	9	-12	742	27.955	-	-	83
247	-110	5	-4	510	23.473	1	-	84
1.629	-1.791	35	-1.133	3.036	131.755	15	-919	85
48	-28	1	-1	534	13.781	10	-35	86
292	-92	3	-2	493	9.498	2	-	87
322	-318	1	-	473	32.078	1	-1	88
74	-55	-	-	109	4.643	1	-1	89
49	-48	2	-3	122	1.738	2	-2	90
445	-422	3	-3	704	38.458	4	-4	91
77	-19	4	-316	153	2.842	4	-1	92
29	-50	1	-	48	2.039	1	-1	93
62	-58	2	-219	117	15.715	-	-	94
358	-98	6	-32	796	10.473	3	-9	95
526	-226	13	-567	1.114	31.069	8	-11	96
251	-2.064	9	-20	754	4.986	35	-202	97
49	-7	-	-	90	1.391	-	-	98
259	-46	-	-	446	12.374	-	-	99
559	-2.116	9	-20	1.290	18.752	35	-202	100
42.699	-169.137	1.368	-63.874	77.314	6.213.037	675	-47.689	101

Q: Statistik Austria.

1.8.A Veranlagungsebene: Nullfälle (ÖNACE-Abteilungen)

Zeile	ÖNACE-Abteilungen (ÖNACE 2008)	Einzelveranlagungen und Gruppenveranlagungen			Steuerlicher Gewinn / Summe der steuerl. Einkünfte positiv		Steuerlicher Verlust / Summe der steuerl. Einkünfte negativ		
		Gesamt	Einzel	Gruppen	Fälle	1.000 EUR	Fälle	1.000 EUR	
1	Landwirtschaft und Jagd	[1]	185	182	3	2	9	167	-9.223
2	Forstwirtschaft und Holzeinschlag	[2]	119	118	1	5	35	103	-17.606
3	Fischerei und Aquakultur	[3]	7	7	-	-	-	5	-810
4	Land- und Forstwirtschaft	[A]	311	307	4	7	44	275	-27.640
5	Kohlenbergbau	[5]	-	-	-	-	-	-	-
6	Gewinnung von Erdöl- und Erdgas	[6]	1	G	G	G	G	G	G
7	Erzbergbau	[7]	3	G	G	G	G	G	G
8	Gewinnung von Steinen; sonstiger Bergbau	[8]	74	68	6	-	-	71	-19.498
9	Dienstleistungen für den Bergbau	[9]	10	10	-	1	46	8	-2.506
10	Bergbau	[B]	88	81	7	1	46	81	-63.368
11	Herstellung von Nahrungs- und Futtermitteln	[10]	383	367	16	2	284	340	-60.620
12	Getränkeherstellung	[11]	79	73	6	-	-	75	-12.247
13	Tabakverarbeitung	[12]	-	-	-	-	-	-	-
14	Herstellung von Textilien	[13]	77	71	6	4	1.845	63	-19.395
15	Herstellung von Bekleidung	[14]	38	35	3	-	-	36	-4.930
16	Herstellung von Leder/-waren und Schuhen	[15]	16	13	3	-	-	16	-18.268
17	Herstellung von Holzwaren; Korbwaren	[16]	245	235	10	2	1.525	202	-109.596
18	Herstellung von Papier/Pappe und Waren daraus	[17]	29	19	10	-	-	27	-205.694
19	Herstellung von Druckerzeugnissen	[18]	207	199	8	7	4.605	159	-19.141
20	Kokerei und Mineralölverarbeitung	[19]	4	4	-	-	-	2	-1.396
21	Herstellung von chemischen Erzeugnissen	[20]	94	84	10	1	498	81	-327.097
22	Herstellung von pharmazeutischen Erzeugnissen	[21]	27	22	5	-	-	24	-26.922
23	Herstellung von Gummi- und Kunststoffwaren	[22]	140	126	14	1	35	120	-36.090
24	Herstellung von Glas/-waren, Keramik u.Ä.	[23]	199	175	24	2	739	179	-83.705
25	Metallerzeugung und -bearbeitung	[24]	38	30	8	1	1.042	29	-60.591
26	Herstellung von Metallerzeugnissen	[25]	504	478	26	11	7.741	424	-108.613
27	Herstellung von Datenverarbeitungsgeräten	[26]	131	120	11	2	327	109	-54.637
28	Herstellung von elektrischen Ausrüstungen	[27]	108	102	6	1	195	90	-36.932
29	Maschinenbau	[28]	321	291	30	4	20.779	269	-183.404
30	Herstellung von Kraftwagen und -teilen	[29]	59	50	9	1	231	54	-80.942
31	Sonstiger Fahrzeugbau	[30]	22	21	1	-	-	16	-181.593
32	Herstellung von Möbeln	[31]	208	202	6	-	-	184	-27.159
33	Herstellung von sonstigen Waren	[32]	163	157	6	3	1.485	146	-26.678
34	Reparatur/Installation von Maschinen	[33]	176	170	6	4	239	148	-52.308
35	Herstellung von Waren	[C]	3.268	3.044	224	46	41.570	2.793	-1.737.961
36	Energieversorgung	[D/35]	605	596	9	6	2.392	568	-496.588
37	Wasserversorgung	[36]	30	28	2	-	-	27	-33.816
38	Abwasserentsorgung	[37]	23	20	3	-	-	20	-2.383
39	Abfallbehandlung	[38]	116	111	5	-	-	103	-21.499
40	Beseitigung von Umweltverschmutzungen	[39]	7	6	1	-	-	7	-681
41	Wasserversorgung und Abfallentsorgung	[E]	176	165	11	-	-	157	-58.379
42	Hochbau	[41]	1.672	1.624	48	16	7.443	1.340	-253.015
43	Tiefbau	[42]	130	125	5	2	37	104	-195.395
44	Sonstige Bautätigkeiten	[43]	2.565	2.524	41	30	5.679	2.037	-177.849
45	Bau	[F]	4.367	4.273	94	48	13.158	3.481	-626.259
46	Kfz-Handel und -reparatur	[45]	1.085	1.061	24	13	2.502	940	-99.509
47	Großhandel	[46]	5.322	5.214	108	37	44.084	4.570	-966.093
48	Einzelhandel	[47]	3.538	3.491	47	50	11.093	3.056	-495.557
49	Handel	[G]	9.945	9.766	179	100	57.679	8.566	-1.561.158
50	Landverkehr	[49]	1.176	1.151	25	16	1.781	979	-171.348
51	Schifffahrt	[50]	22	22	-	-	-	18	-584
52	Luftfahrt	[51]	96	92	4	1	1.497	80	-148.898

Statistik der Körperschaftsteuer 2012
1.8.A Veranlagungsebene: Nullfälle (ÖNACE-Abteilungen)

Steuerlicher Gewinn bzw. Verlust / Summe Einkünfte - Einzelveranlagungen -		Steuerpflichtiger Gewinn bzw. Verlust / Summe Einkünfte - Gruppenveranlagungen -		Verlustabzug (ohne Vor- und Außergruppenverluste)		Verluste ausländischer Gruppenmitglieder		Zeile
Fälle	1.000 EUR	Fälle	1.000 EUR	Fälle	1.000 EUR	Fälle	1.000 EUR	
166	-7.684	3	-1.531	1	-6	-	-	1
107	-17.520	1	-51	2	-22	-	-	2
5	-810	-	-	-	-	-	-	3
278	-26.014	4	-1.582	3	-27	-	-	4
-	-	-	-	-	-	-	-	5
G	G	G	G	G	G	G	G	6
G	G	G	G	G	G	G	G	7
65	-16.255	6	-3.244	-	-	-	-	8
9	-2.460	-	-	1	-46	-	-	9
75	-18.745	7	-44.577	1	-46	1	3.321	10
326	-41.927	16	-18.409	2	-284	1	-1.291	11
69	-11.041	6	-1.205	-	-	-	-	12
-	-	-	-	-	-	-	-	13
61	-11.207	6	-6.343	4	-1.845	1	548	14
33	-3.494	3	-1.436	-	-	1	-725	15
13	-1.070	3	-17.198	-	-	1	-225	16
195	-66.916	9	-41.156	2	-1.525	2	533	17
17	-8.731	10	-196.963	-	-	1	-1.420	18
158	-7.016	8	-7.521	7	-4.605	1	-32	19
2	-1.396	-	-	-	-	-	-	20
72	-57.590	10	-269.010	1	-498	2	-1.528	21
19	-7.584	5	-19.338	-	-	1	1.063	22
107	-16.959	14	-19.096	1	-35	1	138	23
157	-20.437	24	-62.529	2	-739	6	-2.197	24
22	-28.919	8	-30.630	1	-1.042	-	-	25
409	-54.678	26	-46.194	11	-7.741	5	-6.042	26
100	-20.412	11	-33.899	2	-327	2	-3.455	27
85	-21.546	6	-15.191	1	-195	1	11	28
243	-51.243	30	-111.381	4	-20.779	5	-24.535	29
46	-18.292	9	-62.419	1	-231	4	-15.510	30
15	-181.482	1	-111	-	-	-	-	31
179	-24.396	5	-2.762	-	-	-	-	32
143	-19.984	6	-5.209	3	-1.485	1	-48	33
146	-26.462	6	-25.607	4	-239	-	-	34
2.617	-702.782	222	-993.609	46	-41.570	36	-54.716	35
565	-132.566	9	-361.629	6	-2.388	2	-558	36
25	-3.227	2	-30.589	-	-	-	-	37
18	-754	2	-1.629	-	-	-	-	38
98	-12.105	5	-9.394	-	-	1	43	39
6	-598	1	-83	-	-	-	-	40
147	-16.684	10	-41.696	-	-	1	43	41
1.309	-177.661	47	-67.911	16	-7.443	3	-11.213	42
101	-16.375	5	-178.984	2	-37	1	62.987	43
2.026	-150.294	41	-21.875	30	-5.679	2	-910	44
3.436	-344.330	93	-268.771	48	-13.158	6	50.864	45
929	-79.355	24	-17.652	13	-2.502	4	-2.821	46
4.500	-586.987	107	-335.022	37	-44.084	14	-50.107	47
3.060	-323.081	46	-161.383	38	-11.018	8	-86.222	48
8.489	-989.423	177	-514.056	88	-57.604	26	-139.150	49
970	-79.262	25	-90.305	16	-1.779	2	-1.108	50
18	-584	-	-	-	-	-	-	51
77	-33.247	4	-114.154	1	-1.497	-	-	52

Q: Statistik Austria.

Statistik der Körperschaftsteuer 2012

1.8.A Veranlagungsebene: Nullfälle (ÖNACE-Abteilungen)

Zeile	ÖNACE-Abteilungen (ÖNACE 2008)	Zu versteuerndes Einkommen		Anrechenbare Mindest-Köst		Körperschaft- steuer	
		Fälle	1.000 EUR	Fälle	1.000 EUR	Fälle	1.000 EUR
1	Landwirtschaft und Jagd	-	-	-	-	115	199
2	Forstwirtschaft und Holzeinschlag	-	-	-	-	69	144
3	Fischerei und Aquakultur	-	-	-	-	5	6
4	Land- und Forstwirtschaft	-	-	-	-	189	348
5	Kohlenbergbau	-	-	-	-	-	-
6	Gewinnung von Erdöl- und Erdgas	G	G	G	G	G	G
7	Erzbergbau	G	G	G	G	G	G
8	Gewinnung von Steinen; sonstiger Bergbau	-	-	-	-	72	147
9	Dienstleistungen für den Bergbau	-	-	-	-	8	15
10	Bergbau	-	-	-	-	84	252
11	Herstellung von Nahrungs- und Futtermitteln	-	-	-	-	334	595
12	Getränkeherstellung	-	-	-	-	75	142
13	Tabakverarbeitung	-	-	-	-	-	-
14	Herstellung von Textilien	-	-	-	-	73	133
15	Herstellung von Bekleidung	-	-	-	-	36	65
16	Herstellung von Leder/-waren und Schuhen	-	-	-	-	16	42
17	Herstellung von Holzwaren; Korbwaren	-	-	-	-	231	425
18	Herstellung von Papier/Pappe und Waren daraus	-	-	-	-	29	108
19	Herstellung von Druckerzeugnissen	-	-	-	-	197	410
20	Kokerei und Mineralölverarbeitung	-	-	-	-	3	4
21	Herstellung von chemischen Erzeugnissen	-	-	-	-	88	184
22	Herstellung von pharmazeutischen Erzeugnissen	-	-	-	-	26	97
23	Herstellung von Gummi- und Kunststoffwaren	-	-	-	-	136	271
24	Herstellung von Glas/-waren, Keramik u.Ä.	-	-	-	-	194	463
25	Metallerzeugung und -bearbeitung	-	-	-	-	37	132
26	Herstellung von Metallerzeugnissen	-	-	-	-	484	910
27	Herstellung von Datenverarbeitungsgeräten	-	-	-	-	120	225
28	Herstellung von elektrischen Ausrüstungen	-	-	-	-	107	230
29	Maschinenbau	-	-	-	-	311	661
30	Herstellung von Kraftwagen und -teilen	-	-	-	-	56	130
31	Sonstiger Fahrzeugbau	-	-	-	-	22	35
32	Herstellung von Möbeln	-	-	-	-	204	367
33	Herstellung von sonstigen Waren	-	-	-	-	161	291
34	Reparatur/Installation von Maschinen	-	-	-	-	162	298
35	Herstellung von Waren	-	-	-	-	3.102	6.218
36	Energieversorgung	-	-	-	-	433	856
37	Wasserversorgung	-	-	-	-	19	68
38	Abwasserentsorgung	-	-	-	-	15	34
39	Abfallbehandlung	-	-	-	-	112	244
40	Beseitigung von Umweltverschmutzungen	-	-	-	-	5	12
41	Wasserversorgung und Abfallentsorgung	-	-	-	-	151	359
42	Hochbau	-	-	-	-	1.607	2.777
43	Tiefbau	-	-	-	-	114	229
44	Sonstige Bautätigkeiten	-	-	-	-	2.472	4.169
45	Bau	-	-	-	-	4.193	7.175
46	Kfz-Handel und -reparatur	-	-	-	-	1.044	1.847
47	Großhandel	-	-	-	-	4.985	8.457
48	Einzelhandel	-	-	-	-	3.251	5.406
49	Handel	-	-	-	-	9.280	15.710
50	Landverkehr	-	-	-	-	1.104	2.005
51	Schifffahrt	-	-	-	-	18	32
52	Luftfahrt	-	-	-	-	94	205

Statistik der Körperschaftsteuer 2012
1.8.A Veranlagungsebene: Nullfälle (ÖNACE-Abteilungen)

Anrechenbare inländische Kapitalertragsteuer		Ausländische Steuer		Abgabenschuld		Gutschrift		Zeile
Fälle	1.000 EUR	Fälle	1.000 EUR	Fälle	1.000 EUR	Fälle	1.000 EUR	
89	-10	-	-	114	195	31	-6	1
45	-8	-	-	67	142	10	-6	2
1	-	-	-	5	6	-	-	3
135	-17	-	-	186	343	41	-12	4
-	-	-	-	-	-	-	-	5
G	G	G	G	G	G	G	G	6
G	G	G	G	G	G	G	G	7
32	-32	-	-	67	130	6	-15	8
6	-	-	-	8	15	1	-	9
39	-977	-	-	78	149	8	-875	10
171	-42	-	-	329	568	33	-15	11
37	-1	-	-	75	140	1	-	12
-	-	-	-	-	-	-	-	13
33	-6	-	-	73	127	2	-	14
21	-4	-	-	36	62	2	-	15
7	-1	-	-	16	39	-	-	16
95	-15	-	-	229	414	3	-3	17
18	-56	-	-	28	91	1	-39	18
85	-80	-	-	196	363	4	-28	19
2	-	-	-	3	3	-	-	20
32	-41	-	-	86	176	4	-33	21
12	-1	-	-	26	96	-	-	22
50	-7	-	-	135	264	1	-	23
83	-778	-	-	191	428	5	-700	24
12	-612	-	-	35	79	2	-559	25
196	-24	-	-	482	886	5	-1	26
57	-13	-	-	118	214	6	-2	27
48	-7	-	-	107	223	-	-	28
135	-26	-	-	309	653	5	-6	29
28	-1	-	-	56	129	-	-	30
9	-16	-	-	21	31	1	-12	31
97	-13	-	-	202	359	2	-5	32
90	-82	-	-	157	271	6	-62	33
71	-28	-	-	160	299	3	-9	34
1.389	-1.854	-	-	3.070	5.917	86	-1.475	35
305	-8.102	-	-	428	674	94	-7.920	36
10	-508	-	-	18	35	2	-475	37
11	-3	-	-	15	32	4	-	38
46	-9	-	-	111	236	4	-	39
4	-1	-	-	5	11	2	-	40
71	-521	-	-	149	314	12	-476	41
730	-131	-	-	1.597	2.679	29	-33	42
49	-4	-	-	114	225	2	-	43
1.098	-85	-	-	2.464	4.173	23	-12	44
1.877	-221	-	-	4.175	7.077	54	-45	45
429	-191	-	-	1.037	1.817	14	-152	46
2.121	-1.206	-	-	4.950	8.328	105	-1.000	47
1.483	-221	-	-	3.239	5.298	81	-107	48
4.033	-1.618	-	-	9.226	15.444	200	-1.259	49
481	-87	-	-	1.096	1.953	15	-30	50
8	-1	-	-	18	31	2	-1	51
33	-12	-	-	93	202	3	-9	52

Q: Statistik Austria.

1.8.B Veranlagungsebene: Nullfälle (ÖNACE-Abteilungen)

Zeile	ÖNACE-Abteilungen (ÖNACE 2008)		Einzelveranlagungen und Gruppenveranlagungen			Steuerlicher Gewinn / Summe der steuerl. Einkünfte positiv		Steuerlicher Verlust / Summe der steuerl. Einkünfte negativ	
			Gesamt	Einzel	Gruppen	Fälle	1.000 EUR	Fälle	1.000 EUR
53	Dienstleistungen für den Verkehr	[52]	371	360	11	2	71	304	-115.336
54	Post- und Kurierdienste	[53]	29	29	-	-	-	23	-11.419
55	Verkehr	[H]	1.694	1.654	40	19	3.349	1.404	-447.585
56	Beherbergung	[55]	1.207	1.171	36	18	3.192	1.100	-175.731
57	Gastronomie	[56]	2.399	2.376	23	64	2.153	1.977	-99.000
58	Beherbergung und Gastronomie	[I]	3.606	3.547	59	82	5.346	3.077	-274.730
59	Verlagswesen	[58]	298	283	15	3	232	267	-70.768
60	Filmherstellung/-verleih; Kinos	[59]	244	240	4	3	168	218	-14.483
61	Rundfunkveranstalter	[60]	47	44	3	-	-	45	-17.062
62	Telekommunikation	[61]	96	90	6	-	-	82	-90.268
63	IT-Dienstleistungen	[62]	1.188	1.165	23	9	6.052	1.052	-283.992
64	Informationsdienstleistungen	[63]	436	429	7	2	1	377	-38.512
65	Information und Kommunikation	[J]	2.309	2.251	58	17	6.454	2.041	-515.085
66	Finanzdienstleistungen	[64]	5.858	5.749	109	97	20.854	4.392	-3.399.306
67	Versicherungen und Pensionskassen	[65]	25	22	3	-	-	25	-62.014
68	Sonstige Finanz-/Versicherungsleistungen	[66]	565	547	18	4	1.066	458	-72.383
69	Finanz- u. Versicherungsdienstleistungen	[K]	6.448	6.318	130	101	21.921	4.875	-3.533.704
70	Grundstücks- und Wohnungswesen	[L/68]	5.546	5.426	120	27	35.670	5.093	-780.130
71	Rechtsberatung und Wirtschaftsprüfung	[69]	331	313	18	1	8	302	-64.900
72	Unternehmensführung, -beratung	[70]	2.616	2.529	87	13	5.242	2.384	-1.368.998
73	Architektur- und Ingenieurbüros	[71]	1.434	1.414	20	7	641	1.250	-174.056
74	Forschung und Entwicklung	[72]	332	328	4	4	14.666	283	-196.421
75	Werbung und Marktforschung	[73]	1.035	1.020	15	13	406	911	-86.142
76	Sonst. freiberufliche/technische Tätigkeiten	[74]	473	471	2	4	206	414	-17.718
77	Veterinärwesen	[75]	6	6	-	-	-	6	-167
78	Freiberufl./technische Dienstleistungen	[M]	6.227	6.081	146	42	21.169	5.550	-1.908.403
79	Vermietung von beweglichen Sachen	[77]	517	505	12	7	4.502	446	-101.099
80	Arbeitskräfteüberlassung	[78]	346	337	9	2	321	258	-47.621
81	Reisebüros und Reiseveranstalter	[79]	444	436	8	4	886	391	-224.006
82	Private Wach- und Sicherheitsdienste	[80]	46	45	1	-	-	31	-1.555
83	Gebäudebetreuung; Gartenbau	[81]	317	312	5	1	508	249	-14.093
84	Wirtschaftliche Dienstleistungen a.n.g.	[82]	375	370	5	8	3.674	320	-54.869
85	Sonst. wirtschaftliche Dienstleistungen	[N]	2.045	2.005	40	22	9.891	1.695	-443.243
86	Öffentliche Verwaltung	[O/84]	470	470	-	2	726	420	-133.861
87	Erziehung und Unterricht	[P/85]	399	397	2	20	118	342	-21.566
88	Gesundheitswesen	[86]	232	227	5	5	1.556	207	-32.616
89	Alten- und Pflegeheime	[87]	98	95	3	1	3.953	85	-15.569
90	Sozialwesen	[88]	160	159	1	18	54	111	-5.494
91	Gesundheits- und Sozialwesen	[Q]	490	481	9	24	5.563	403	-53.679
92	Künstlerische Tätigkeiten	[90]	151	148	3	18	427	113	-53.048
93	Bibliotheken und Museen	[91]	73	71	2	9	109	52	-12.510
94	Spiel-, Wett- und Lotteriewesen	[92]	106	102	4	2	492	85	-112.708
95	Dienstleistungen Sport/Unterhaltung	[93]	961	950	11	145	1.406	741	-86.500
96	Kunst, Unterhaltung und Erholung	[R]	1.291	1.271	20	174	2.434	991	-264.767
97	Interessenvertretungen und Vereine	[94]	1.120	1.119	1	119	674	896	-37.484
98	Reparatur von Gebrauchsgütern	[95]	72	71	1	-	-	56	-3.371
99	Sonstige Dienstleistungen a.n.g.	[96]	364	359	5	5	1.357	330	-37.140
100	Sonstige Dienstleistungen	[S]	1.556	1.549	7	124	2.031	1.282	-77.995
101	Insgesamt		50.841	49.682	1.159	862	229.562	43.094	-13.026.100

Statistik der Körperschaftsteuer 2012
1.8.B Veranlagungsebene: Nullfälle (ÖNACE-Abteilungen)

Steuerlicher Gewinn bzw. Verlust / Summe Einkünfte - Einzelveranlagungen -		Steuerpflichtiger Gewinn bzw. Verlust / Summe Einkünfte - Gruppenveranlagungen -		Verlustabzug (ohne Vor- und Außergruppenverluste)		Verluste ausländischer Gruppenmitglieder		Zeile
Fälle	1.000 EUR	Fälle	1.000 EUR	Fälle	1.000 EUR	Fälle	1.000 EUR	
295	-90.933	11	-24.332	2	-71	5	-2.007	53
23	-11.419	-	-	-	-	-	-	54
1.383	-215.445	40	-228.791	19	-3.348	7	-3.115	55
1.082	-145.746	36	-26.793	18	-3.171	4	-3.959	56
2.019	-85.850	22	-10.996	20	-1.887	4	-1.062	57
3.101	-231.596	58	-37.789	38	-5.059	8	-5.021	58
255	-36.178	15	-34.357	2	-226	-	-	59
217	-12.607	4	-1.708	2	-166	-	-	60
42	-13.674	3	-3.388	-	-	-	-	61
76	-17.457	6	-72.811	-	-	-	-	62
1.038	-257.054	23	-20.886	9	-6.052	3	-578	63
372	-34.296	7	-4.215	2	-1	-	-	64
2.000	-371.266	58	-137.365	15	-6.445	3	-578	65
4.381	-1.884.571	108	-1.493.881	19	-20.448	8	-12.077	66
22	-8.153	3	-53.861	-	-	2	-34.062	67
445	-35.144	17	-36.173	4	-1.066	1	-158	68
4.848	-1.927.868	128	-1.583.915	23	-21.514	11	-46.297	69
5.002	-528.994	118	-215.466	20	-35.641	6	698	70
285	-5.826	18	-59.066	1	-8	1	-878	71
2.311	-1.074.769	86	-288.986	12	-5.242	14	-14.235	72
1.237	-124.657	20	-48.757	6	-637	2	-215	73
283	-177.361	4	-4.394	4	-14.665	-	-	74
910	-67.438	14	-18.299	7	-387	-	-	75
416	-17.504	2	-8	4	-206	-	-	76
6	-167	-	-	-	-	-	-	77
5.448	-1.467.723	144	-419.511	34	-21.145	17	-15.329	78
441	-71.603	12	-24.994	7	-4.498	3	327	79
252	-24.718	8	-22.583	2	-321	-	-	80
387	-97.772	8	-125.348	4	-884	1	-151	81
30	-1.307	1	-248	-	-	-	-	82
245	-13.000	5	-585	1	-508	1	-61	83
323	-46.843	5	-4.352	7	-3.667	1	-629	84
1.678	-255.244	39	-178.108	21	-9.879	6	-514	85
422	-133.135	-	-	2	-726	-	-	86
360	-20.735	2	-713	11	-56	1	-82	87
207	-25.175	5	-5.885	4	-1.541	1	-169	88
83	-4.908	3	-6.708	1	-3.953	-	-	89
128	-4.621	1	-819	9	-18	-	-	90
418	-34.704	9	-13.412	14	-5.512	1	-169	91
128	-19.384	3	-33.238	12	-348	-	-	92
59	-10.003	2	-2.398	7	-79	-	-	93
83	-97.329	4	-14.887	2	-492	1	-1.199	94
875	-82.151	11	-2.942	32	-875	2	-284	95
1.145	-208.867	20	-53.466	53	-1.794	3	-1.482	96
1.014	-36.778	1	-32	66	-370	-	-	97
55	-3.341	1	-30	-	-	-	-	98
330	-30.097	5	-5.686	4	-1.352	1	42	99
1.399	-70.216	7	-5.748	70	-1.721	1	42	100
42.811	-7.696.337	1.145	-5.100.201	512	-227.633	136	-212.045	101

1.8.B Veranlagungsebene: Nullfälle (ÖNACE-Abteilungen)

Zeile	ÖNACE-Abteilungen (ÖNACE 2008)	Zu versteuerndes Einkommen		Anrechenbare Mindest-Köst		Körperschaft- steuer	
		Fälle	1.000 EUR	Fälle	1.000 EUR	Fälle	1.000 EUR
53	Dienstleistungen für den Verkehr	-	-	-	-	338	601
54	Post- und Kurierdienste	-	-	-	-	23	32
55	Verkehr	-	-	-	-	1.577	2.874
56	Beherbergung	-	-	-	-	1.023	1.779
57	Gastronomie	-	-	-	-	2.184	3.556
58	Beherbergung und Gastronomie	-	-	-	-	3.207	5.335
59	Verlagswesen	-	-	-	-	268	515
60	Filmherstellung/-verleih; Kinos	-	-	-	-	219	364
61	Rundfunkveranstalter	-	-	-	-	43	97
62	Telekommunikation	-	-	-	-	88	180
63	IT-Dienstleistungen	-	-	-	-	1.098	1.811
64	Informationsdienstleistungen	-	-	-	-	412	699
65	Information und Kommunikation	-	-	-	-	2.128	3.665
66	Finanzdienstleistungen	-	-	-	-	5.045	15.783
67	Versicherungen und Pensionskassen	-	-	-	-	5	77
68	Sonstige Finanz-/Versicherungsleistungen	-	-	-	-	522	1.003
69	Finanz- u. Versicherungsdienstleistungen	-	-	-	-	5.572	16.863
70	Grundstücks- und Wohnungswesen	-	-	-	-	5.031	8.815
71	Rechtsberatung und Wirtschaftsprüfung	-	-	-	-	311	626
72	Unternehmensführung, -beratung	-	-	-	-	2.480	4.585
73	Architektur- und Ingenieurbüros	-	-	-	-	1.359	2.281
74	Forschung und Entwicklung	-	-	-	-	269	518
75	Werbung und Marktforschung	-	-	-	-	759	1.286
76	Sonst. freiberufliche/technische Tätigkeiten	-	-	-	-	405	633
77	Veterinärwesen	-	-	-	-	4	6
78	Freiberufl./technische Dienstleistungen	-	-	-	-	5.587	9.935
79	Vermietung von beweglichen Sachen	-	-	-	-	454	940
80	Arbeitskräfteüberlassung	-	-	-	-	321	555
81	Reisebüros und Reiseveranstalter	-	-	-	-	312	557
82	Private Wach- und Sicherheitsdienste	-	-	-	-	38	64
83	Gebäudebetreuung; Gartenbau	-	-	-	-	294	474
84	Wirtschaftliche Dienstleistungen a.n.g.	-	-	-	-	319	528
85	Sonst. wirtschaftliche Dienstleistungen	-	-	-	-	1.738	3.118
86	Öffentliche Verwaltung	-	-	-	-	12	21
87	Erziehung und Unterricht	-	-	-	-	268	428
88	Gesundheitswesen	-	-	-	-	180	304
89	Alten- und Pflegeheime	-	-	-	-	71	172
90	Sozialwesen	-	-	-	-	31	44
91	Gesundheits- und Sozialwesen	-	-	-	-	282	520
92	Künstlerische Tätigkeiten	-	-	-	-	76	199
93	Bibliotheken und Museen	-	-	-	-	37	64
94	Spiel-, Wett- und Lotteriewesen	-	-	-	-	95	177
95	Dienstleistungen Sport/Unterhaltung	-	-	-	-	637	1.046
96	Kunst, Unterhaltung und Erholung	-	-	-	-	845	1.485
97	Interessenvertretungen und Vereine	-	-	-	-	43	388
98	Reparatur von Gebrauchsgütern	-	-	-	-	68	115
99	Sonstige Dienstleistungen a.n.g.	-	-	-	-	325	533
100	Sonstige Dienstleistungen	-	-	-	-	436	1.036
101	Insgesamt	-	-	-	-	44.115	85.013

Statistik der Körperschaftsteuer 2012
1.8.B Veranlagungsebene: Nullfälle (ÖNACE-Abteilungen)

Anrechenbare inländische Kapitalertragsteuer		Ausländische Steuer		Abgabenschuld		Gutschrift		Zeile
Fälle	1.000 EUR	Fälle	1.000 EUR	Fälle	1.000 EUR	Fälle	1.000 EUR	
140	-164	-	-	335	654	15	-124	53
9	-	-	-	23	31	1	-	54
671	-263	-	-	1.565	2.871	36	-164	55
617	-547	-	-	1.016	1.705	44	-473	56
852	-101	-	-	2.176	3.516	42	-55	57
1.469	-648	-	-	3.192	5.221	86	-528	58
132	-822	-	-	262	476	11	-783	59
107	-56	-	-	216	354	8	-45	60
17	-4	-	-	42	95	3	-3	61
33	-8	-	-	87	173	4	-1	62
562	-99	-	-	1.091	1.770	30	-57	63
199	-27	-	-	410	684	8	-12	64
1.050	-1.015	-	-	2.108	3.551	64	-901	65
2.285	-48.693	14	-12	4.557	18.349	599	-54.080	66
16	-14.219	-	-	3	11	15	-14.147	67
248	-88	-	-	516	962	14	-44	68
2.549	-63.000	14	-12	5.076	19.323	628	-68.272	69
2.628	-966	-	-	4.964	8.459	173	-505	70
144	-54	-	-	306	601	8	-29	71
1.227	-2.093	-	-	2.424	4.385	91	-1.874	72
635	-209	-	-	1.349	2.199	29	-85	73
147	-59	-	-	262	491	22	-32	74
419	-80	-	-	755	1.260	88	-51	75
185	-39	-	-	401	616	15	-22	76
5	-	-	-	4	6	-	-	77
2.762	-2.534	-	-	5.501	9.558	253	-2.093	78
181	-83	-	-	450	872	21	-17	79
132	-8	-	-	320	548	4	-1	80
193	-466	-	-	310	516	43	-425	81
19	-1	-	-	38	64	3	-	82
136	-2	-	-	294	472	3	-	83
159	-65	-	-	317	514	15	-50	84
820	-624	-	-	1.729	2.985	89	-493	85
44	-202	-	-	11	18	38	-212	86
159	-33	-	-	266	419	27	-25	87
100	-7	-	-	180	300	11	-3	88
41	-4	-	-	72	253	4	-1	89
54	-3	-	-	31	44	38	-3	90
195	-14	-	-	283	597	53	-7	91
57	-1.739	-	-	74	137	13	-1.678	92
26	-12	-	-	35	60	10	-8	93
40	-5	-	-	95	172	3	-	94
318	-29	-	-	635	1.291	26	-4	95
441	-1.785	-	-	839	1.661	52	-1.690	96
248	-207	1	-	27	490	237	-326	97
25	-5	-	-	67	112	3	-3	98
139	-8	-	-	325	525	7	-1	99
412	-220	1	-	419	1.128	247	-329	100
21.049	-84.615	15	-12	43.265	85.708	2.241	-87.280	101

Q: Statistik Austria.

Statistik der Körperschaftsteuer 2012

1.9.A Veranlagungsebene: Gesamt (ÖNACE-Gruppen)

Zeile	ÖNACE-Gruppen (ÖNACE 2008)	Einzelveranlagungen und Gruppenveranlagungen			Steuerlicher Gewinn / Summe der steuerl. Einkünfte positiv		Steuerlicher Verlust / Summe der steuerl. Einkünfte negativ		
		Gesamt	Einzel	Gruppen	Fälle	1.000 EUR	Fälle	1.000 EUR	
1	Anbau einjähriger Pflanzen	[011]	119	117	2	85	7.441	32	-2.510
2	Anbau mehrjähriger Pflanzen	[012]	60	58	2	43	12.687	17	-1.639
3	Betrieb von Baumschulen	[013]	19	19	-	13	2.420	6	-233
4	Tierhaltung	[014]	178	174	4	110	5.563	58	-2.995
5	Gemischte Landwirtschaft	[015]	48	48	-	32	3.730	14	-696
6	Landwirtschaftliche Dienstleistungen	[016]	124	124	-	84	5.565	38	-1.078
7	Jagd und Fallenstellerei	[017]	14	14	-	12	189	2	-71
8	Forstwirtschaft	[021]	313	308	5	249	34.535	59	-14.389
9	Holzeinschlag	[022]	133	132	1	86	5.355	42	-3.163
10	Sammeln wild wachsender Produkte	[023]	-	-	-	-	-	-	-
11	Forstwirtschaftliche Dienstleistungen	[024]	15	15	-	12	760	2	-55
12	Fischerei	[031]	5	5	-	4	54	1	-
13	Aquakultur	[032]	12	12	-	6	721	4	-810
14	Steinkohlenbergbau	[051]	-	-	-	-	-	-	-
15	Braunkohlenbergbau	[052]	-	-	-	-	-	-	-
16	Gewinnung von Erdöl	[061]	2	G	G	G	G	G	G
17	Gewinnung von Erdgas	[062]	1	G	G	G	G	G	G
18	Eisenerzbergbau	[071]	1	G	G	G	G	G	G
19	NE-Metallerzbergbau	[072]	3	G	G	G	G	G	G
20	Gewinnung von Natursteinen, Kalkstein	[081]	191	178	13	125	35.004	63	-16.669
21	Sonstiger Bergbau	[089]	17	15	2	9	14.207	8	-2.830
22	Dienstleistungen, Erdöl- und Erdgasgewerbe	[091]	13	13	-	7	3.405	5	-1.572
23	Dienstleistungen, sonstiger Bergbau	[099]	4	4	-	1	1.228	3	-934
24	Schlachten und Fleischverarbeitung	[101]	242	234	8	149	43.490	82	-15.710
25	Fischverarbeitung	[102]	4	4	-	4	2.525	-	-
26	Obst- und Gemüseverarbeitung	[103]	50	47	3	38	18.170	11	-7.920
27	H. v. Ölen und Fetten (pflanzl./tierisch)	[104]	21	20	1	14	13.002	6	-1.066
28	Milchverarbeitung	[105]	103	96	7	60	23.387	42	-8.043
29	Mahl- und Schälmaschinen, H. v. Stärke	[106]	60	56	4	47	10.049	13	-2.038
30	H. v. Back- und Teigwaren	[107]	418	406	12	257	51.388	136	-15.421
31	H. v. sonstigen Nahrungsmitteln	[108]	118	102	16	76	126.719	40	-8.051
32	H. v. Futtermitteln	[109]	40	34	6	30	22.412	10	-2.372
33	Getränkeherstellung	[110]	185	168	17	106	784.815	75	-12.247
34	Tabakverarbeitung	[120]	-	-	-	-	-	-	-
35	Spinnstoffaufbereitung und Spinnerei	[131]	13	12	1	9	7.639	4	-790
36	Weberei	[132]	26	23	3	18	10.192	6	-5.710
37	Veredlung von Textilien und Bekleidung	[133]	39	37	2	17	1.766	19	-4.741
38	H. v. sonstige Textilwaren	[139]	155	146	9	116	30.244	34	-8.154
39	H. v. Bekleidung	[141]	95	87	8	63	26.370	30	-4.231
40	H. v. Pelzwaren	[142]	8	8	-	6	93	2	-26
41	H. v. gestrickter Bekleidung	[143]	7	5	2	3	3.226	4	-673
42	H. v. Leder und -waren	[151]	26	23	3	18	9.599	8	-16.488
43	H. v. Schuhen	[152]	25	21	4	17	49.657	8	-1.781
44	Säge-, Hobel- und Holzimprägnierwerke	[161]	299	288	11	187	70.200	107	-85.582
45	H. v. sonst. Holzwaren; Korbwaren	[162]	448	424	24	317	133.667	95	-24.014
46	H. v. Holz-/Zellstoff, Papier, Karton	[171]	20	11	9	14	157.725	6	-193.980
47	H. v. Waren aus Papier und Pappe	[172]	79	64	15	56	134.027	21	-11.715
48	H. v. Druckerzeugnissen	[181]	463	441	22	271	56.219	152	-17.382
49	Vervielfältigung bespielter Datenträger	[182]	11	9	2	3	21.008	7	-1.759
50	Kokerei	[191]	-	-	-	-	-	-	-
51	Mineralölverarbeitung	[192]	7	7	-	3	1.680	2	-1.396
52	H. v. chemischen Grundstoffen	[201]	70	61	9	43	172.627	24	-272.889
53	H. v. Pflanzenschutzmitteln	[202]	6	6	-	4	169	2	-889
54	H. v. Anstrichmitteln und Kitt	[203]	30	28	2	21	23.876	8	-2.173

Statistik der Körperschaftsteuer 2012
1.9.A Veranlagungsebene: Gesamt (ÖNACE-Gruppen)

Steuerlicher Gewinn bzw. Verlust / Summe Einkünfte - Einzelveranlagungen -		Steuerpflichtiger Gewinn bzw. Verlust / Summe Einkünfte - Gruppenveranlagungen -		Verlustabzug (ohne Vor- und Außergruppenverluste)		Verluste ausländischer Gruppenm.glieder		Zeile
Fälle	1.000 EUR	Fälle	1.000 EUR	Fälle	1.000 EUR	Fälle	1.000 EUR	
115	4.699	2	232	28	-1.218	-	-	1
58	11.620	2	-572	10	-737	-	-	2
19	2.187	-	-	5	-144	-	-	3
164	1.965	4	602	42	-1.101	-	-	4
46	3.034	-	-	7	-153	-	-	5
122	4.487	-	-	37	-522	-	-	6
14	118	-	-	2	-1	-	-	7
303	-3.372	5	23.519	35	-1.680	1	-92	8
127	2.099	1	94	31	-754	-	-	9
-	-	-	-	-	-	-	-	10
14	705	-	-	5	-79	-	-	11
5	54	-	-	1	-4	-	-	12
10	-89	-	-	5	-317	-	-	13
-	-	-	-	-	-	-	-	14
-	-	-	-	-	-	-	-	15
G	G	G	G	G	G	G	G	16
G	G	G	G	G	G	G	G	17
G	G	G	G	G	G	G	G	18
G	G	G	G	G	G	G	G	19
175	13.100	13	5.235	42	-4.713	-	-	20
15	13.831	2	-2.454	2	-129	-	-	21
12	1.833	-	-	6	-1.185	-	-	22
4	294	-	-	-	-	-	-	23
223	17.426	8	10.355	52	-1.898	-	-	24
4	2.525	-	-	3	-338	-	-	25
46	10.644	3	-393	16	-1.731	-	-	26
19	820	1	11.117	6	-629	-	-	27
95	11.772	7	3.571	36	-9.038	-	-	28
56	3.464	4	4.547	15	-466	-	-	29
381	19.526	12	16.442	94	-4.344	-	-	30
100	23.401	16	95.267	27	-8.011	2	-1.030	31
34	6.990	6	13.050	8	-248	1	-3.773	32
164	14.490	17	758.078	32	-3.196	2	52.106	33
-	-	-	-	-	-	-	-	34
12	-59	1	6.908	1	-32	1	-736	35
21	3.813	3	668	8	-5.606	-	-	36
34	-778	2	-2.197	8	-741	-	-	37
141	15.268	9	6.822	46	-3.724	2	-1.347	38
85	10.646	8	11.493	19	-1.492	3	-868	39
8	68	-	-	5	-21	-	-	40
5	-381	2	2.934	3	-1.318	-	-	41
23	2.886	3	-9.775	6	-383	1	-17	42
21	9.151	4	38.725	5	-343	1	-225	43
284	-9.929	10	-5.454	51	-23.787	3	-725	44
388	46.901	24	62.752	112	-9.461	5	-2.993	45
11	10.117	9	-46.372	5	-28.062	2	737	46
62	27.982	15	94.329	10	-1.804	2	-1.374	47
401	32.437	22	6.400	119	-15.820	2	-150	48
8	-34	2	19.284	-	-	-	-	49
-	-	-	-	-	-	-	-	50
5	284	-	-	-	-	-	-	51
58	124.417	9	-224.679	10	-7.488	1	-28	52
6	-720	-	-	1	-5	-	-	53
27	8.239	2	13.464	7	-3.729	2	-435	54

Statistik der Körperschaftsteuer 2012
1.9.A Veranlagungsebene: Gesamt (ÖNACE-Gruppen)

Zeile	ÖNACE-Gruppen (ÖNACE 2008)		Zu versteuerndes Einkommen		Anrechenbare Mindest-KöSt		Körperschaft- steuer	
			Fälle	1.000 EUR	Fälle	1.000 EUR	Fälle	1.000 EUR
1	Anbau einjähriger Pflanzen	[011]	85	6.218	11	-37	110	1.618
2	Anbau mehrjähriger Pflanzen	[012]	43	11.950	4	-4	56	3.016
3	Betrieb von Baumschulen	[013]	13	2.275	3	-18	19	581
4	Tierhaltung	[014]	108	4.457	18	-41	154	1.214
5	Gemischte Landwirtschaft	[015]	32	3.576	3	-9	41	911
6	Landwirtschaftliche Dienstleistungen	[016]	84	5.044	11	-24	99	1.299
7	Jagd und Fallenstellerei	[017]	12	188	-	-	13	50
8	Forstwirtschaft	[021]	245	32.840	9	-36	268	8.292
9	Holzeinschlag	[022]	85	4.581	18	-26	128	1.231
10	Sammeln wild wachsender Produkte	[023]	-	-	-	-	-	-
11	Forstwirtschaftliche Dienstleistungen	[024]	12	681	2	-	14	176
12	Fischerei	[031]	4	50	-	-	4	13
13	Aquakultur	[032]	6	404	3	-17	11	109
14	Steinkohlenbergbau	[051]	-	-	-	-	-	-
15	Braunkohlenbergbau	[052]	-	-	-	-	-	-
16	Gewinnung von Erdöl	[061]	G	G	G	G	G	G
17	Gewinnung von Erdgas	[062]	G	G	G	G	G	G
18	Eisenerzbergbau	[071]	G	G	G	G	G	G
19	NE-Metallerzbergbau	[072]	G	G	G	G	G	G
20	Gewinnung von Natursteinen, Kalkstein	[081]	125	30.291	27	-64	189	7.723
21	Sonstiger Bergbau	[089]	9	14.079	1	-4	17	3.549
22	Dienstleistungen, Erdöl- und Erdgasgewerbe	[091]	6	2.220	2	-2	11	565
23	Dienstleistungen, sonstiger Bergbau	[099]	1	1.228	-	-	4	312
24	Schlachten und Fleischverarbeitung	[101]	148	41.592	22	-33	231	10.591
25	Fischverarbeitung	[102]	4	2.187	1	-2	4	547
26	Obst- und Gemüseverarbeitung	[103]	38	16.440	6	-12	47	4.135
27	H. v. Ölen und Fetten (pflanzl./tierisch)	[104]	14	12.372	1	-2	20	3.107
28	Milchverarbeitung	[105]	60	14.348	6	-15	78	3.629
29	Mahl- und Schälmaschinen, H. v. Stärke	[106]	47	9.583	7	-18	56	2.421
30	H. v. Back- und Teigwaren	[107]	256	47.045	50	-100	417	12.115
31	H. v. sonstigen Nahrungsmitteln	[108]	76	118.709	15	-88	115	29.769
32	H. v. Futtermitteln	[109]	30	22.165	5	-21	39	5.558
33	Getränkeherstellung	[110]	106	781.619	16	-33	181	195.572
34	Tabakverarbeitung	[120]	-	-	-	-	-	-
35	Spinnstoffaufbereitung und Spinnerei	[131]	9	7.607	2	-2	13	1.911
36	Weberei	[132]	18	4.586	4	-13	26	1.164
37	Veredlung von Textilien und Bekleidung	[133]	16	1.025	3	-6	37	301
38	H. v. sonstige Textilwaren	[139]	113	26.520	26	-75	153	6.735
39	H. v. Bekleidung	[141]	63	24.878	8	-13	93	6.292
40	H. v. Pelzwaren	[142]	6	72	3	-12	8	26
41	H. v. gestrickter Bekleidung	[143]	3	1.908	-	-	7	489
42	H. v. Leder und -waren	[151]	18	9.216	4	-12	26	2.336
43	H. v. Schuhen	[152]	17	49.315	1	-1	25	12.349
44	Säge-, Hobel- und Holzimprägnierwerke	[161]	187	46.413	29	-62	290	11.848
45	H. v. sonst. Holzwaren; Korbwaren	[162]	315	124.206	70	-191	443	31.345
46	H. v. Holz-/Zellstoff, Papier, Karton	[171]	14	129.663	3	-6	20	32.469
47	H. v. Waren aus Papier und Pappe	[172]	56	132.223	10	-20	79	33.120
48	H. v. Druckerzeugnissen	[181]	264	40.399	64	-148	453	10.568
49	Vervielfältigung bespielter Datenträger	[182]	3	21.008	-	-	11	5.269
50	Kokerei	[191]	-	-	-	-	-	-
51	Mineralölverarbeitung	[192]	3	1.680	-	-	6	425
52	H. v. chemischen Grundstoffen	[201]	43	165.139	7	-23	68	41.351
53	H. v. Pflanzenschutzmitteln	[202]	4	163	-	-	6	45
54	H. v. Anstrichmitteln und Kitt	[203]	21	20.146	3	-13	29	5.056

Statistik der Körperschaftsteuer 2012
1.9.A Veranlagungsebene: Gesamt (ÖNACE-Gruppen)

Anrechenbare inländische Kapitalertragsteuer		Ausländische Steuer		Abgabenschuld		Gutschrift		Zeile
Fälle	1.000 EUR	Fälle	1.000 EUR	Fälle	1.000 EUR	Fälle	1.000 EUR	
52	-36	-	-	109	1.546	4	-1	1
38	-34	-	-	56	2.979	1	-	2
7	-1	-	-	19	562	-	-	3
70	-10	-	-	153	1.163	6	-	4
19	-2	-	-	40	899	4	-1	5
80	-57	1	-1	95	1.264	22	-47	6
2	-	-	-	13	50	-	-	7
61	-29	1	-	264	8.239	11	-13	8
73	-5	-	-	127	1.201	1	-1	9
-	-	-	-	-	-	-	-	10
8	-2	-	-	14	173	-	-	11
1	-	-	-	4	13	-	-	12
2	-	-	-	11	92	-	-	13
-	-	-	-	-	-	-	-	14
-	-	-	-	-	-	-	-	15
G	G	G	G	G	G	G	G	16
G	G	G	G	G	G	G	G	17
G	G	G	G	G	G	G	G	18
G	G	G	G	G	G	G	G	19
94	-68	2	-6	184	7.599	6	-14	20
7	-7	-	-	16	3.540	1	-2	21
4	-	-	-	11	563	1	-	22
4	-2	-	-	4	310	-	-	23
118	-41	-	-	227	10.532	7	-11	24
1	-	-	-	4	545	-	-	25
18	-6	2	-8	47	4.108	-	-	26
9	-7	1	-	19	3.104	2	-5	27
73	-80	4	-247	73	3.306	27	-18	28
26	-14	-	-	56	2.390	-	-	29
202	-49	5	-102	415	11.063	-	-	30
53	-1.477	4	-239	113	27.986	2	-7	31
23	-8	1	-6	39	5.523	1	-	32
91	-61	2	-1.619	180	193.862	2	-	33
-	-	-	-	-	-	-	-	34
7	-47	1	-19	13	1.843	-	-	35
14	-5	-	-	26	1.145	-	-	36
17	-4	-	-	37	290	1	-	37
72	-12	1	-1	153	6.646	1	-	38
53	-6	2	-5	93	6.273	2	-	39
3	-	-	-	8	14	-	-	40
3	-1	-	-	7	488	-	-	41
14	-2	-	-	26	2.321	-	-	42
18	-17	-	-	25	12.330	-	-	43
144	-141	1	-23	289	11.625	2	-2	44
210	-117	3	-21	441	30.919	2	-3	45
13	-80	4	-148	19	32.275	1	-39	46
42	-60	5	-207	79	32.832	-	-	47
229	-132	1	-2	451	10.333	5	-28	48
5	-	1	-145	11	5.124	-	-	49
-	-	-	-	-	-	-	-	50
4	-1	-	-	6	424	-	-	51
24	-41	4	-126	66	41.347	2	-33	52
3	-	-	-	6	45	-	-	53
14	-1	1	-2	29	5.040	-	-	54

Q: Statistik Austria.

Statistik der Körperschaftsteuer 2012

1.9.B Veranlagungsebene: Gesamt (ÖNACE-Gruppen)

Zeile	ÖNACE-Gruppen (ÖNACE 2008)	Einzelveranlagungen und Gruppenveranlagungen			Steuerlicher Gewinn / Summe der steuerl. Einkünfte positiv		Steuerlicher Verlust / Summe der steuerl. Einkünfte negativ		
		Gesamt	Einzel	Gruppen	Fälle	1.000 EUR	Fälle	1.000 EUR	
55	H. v. Reinigungs- und Körperpflegemitteln	[204]	64	58	6	36	65.009	22	-3.873
56	H. v. sonst. chemischen Erzeugnissen	[205]	60	53	7	35	74.469	23	-44.491
57	H. v. Chemiefasern	[206]	4	2	2	2	196.541	2	-2.782
58	H. v. pharmazeutischen Grundstoffen	[211]	8	5	3	5	2.344	3	-14.850
59	H. v. pharmazeutischen Spezialitäten	[212]	68	60	8	44	335.025	21	-12.072
60	H. v. Gummiwaren	[221]	35	33	2	25	9.274	8	-951
61	H. v. Kunststoffwaren	[222]	405	367	38	276	195.080	112	-35.139
62	H. v. Glas und Glaswaren	[231]	55	49	6	34	48.914	18	-7.350
63	H. v. feuerfesten keramischen Waren	[232]	9	7	2	5	420	4	-4.138
64	H. v. keramischen Baumaterialien	[233]	18	14	4	9	2.583	8	-13.421
65	H. v. sonst. keramischen Erzeugnissen	[234]	22	20	2	12	10.384	9	-1.417
66	H. v. Zement, Kalk und gebranntem Gips	[235]	8	4	4	6	15.685	2	-6.536
67	H. v. Beton-, Zement- u. Gipserzeugn.	[236]	250	226	24	172	78.232	69	-45.950
68	Bearbeitung von Natursteinen a.n.g.	[237]	213	211	2	156	10.148	54	-2.900
69	H. v. Erzeugn. (nicht metall. Mineralien)	[239]	61	56	5	45	25.687	15	-1.993
70	Roheisen- und Stahlerzeugung	[241]	13	9	4	9	107.992	3	-6.557
71	H. v. Stahlrohren	[242]	15	12	3	10	20.977	5	-16.225
72	Sonstige Bearbeitung von Eisen und Stahl	[243]	12	9	3	9	21.046	3	-8.297
73	Erzeugung von NE-Metallen	[244]	41	29	12	28	244.755	9	-16.304
74	Gießereien	[245]	42	37	5	30	28.538	9	-13.208
75	Stahl- und Leichtmetallbau	[251]	710	673	37	489	131.960	181	-53.021
76	H. v. Metalltanks und Heizkörpern	[252]	45	43	2	32	76.641	11	-1.944
77	H. v. Dampfkesseln	[253]	5	5	-	2	162	1	-6
78	H. v. Waffen und Munition	[254]	15	13	2	11	51.564	4	-1.918
79	H. v. Schmiede- und Stanzteilen	[255]	99	90	9	78	61.744	18	-13.297
80	Oberflächenveredlung; Mechanik a.n.g.	[256]	432	412	20	322	102.572	103	-11.391
81	H. v. Schneidwaren und Werkzeugen	[257]	284	268	16	206	278.647	64	-15.415
82	H. v. sonstigen Metallwaren	[259]	180	163	17	137	76.160	42	-11.622
83	H. v. elektronischen Bauelementen	[261]	85	74	11	45	114.186	34	-41.454
84	H. v. Datenverarbeitungsgeräten	[262]	27	26	1	20	6.682	7	-244
85	H. v. Telekommunikationsgeräten	[263]	32	29	3	21	14.117	8	-2.244
86	H. v. Geräten der Unterhaltungselektronik	[264]	14	14	-	7	37.945	5	-214
87	H. v. Mess-/Kontrollinstrumenten, Uhren	[265]	159	144	15	112	121.632	41	-6.554
88	H. v. elektromedizinischen Geräten	[266]	31	29	2	22	35.080	8	-3.537
89	H. v. optischen/fotografischen Geräten	[267]	18	17	1	10	9.188	6	-391
90	H. v. Datenträgern (magnetisch/optisch)	[268]	-	-	-	-	-	-	-
91	H. v. Elektromotoren und Generatoren	[271]	155	140	15	116	298.677	31	-8.346
92	H. v. Batterien und Akkumulatoren	[272]	5	3	2	4	9.862	1	-2
93	H. v. Kabeln und elektr. Installationsmat.	[273]	34	27	7	24	32.637	10	-6.163
94	H. v. elektr. Lampen und Leuchten	[274]	68	63	5	40	80.805	22	-9.825
95	H. v. Haushaltsgeräten	[275]	37	37	-	26	43.292	10	-6.286
96	H. v. elektr. Ausrüstungen a.n.g.	[279]	56	50	6	38	87.517	16	-6.310
97	H. v. nicht spezifischen Maschinen	[281]	124	103	21	87	231.902	33	-46.516
98	H. v. sonst. nicht spezifischen Maschinen	[282]	381	348	33	264	354.050	101	-57.806
99	H. v. land-/forstwirtschaftl. Maschinen	[283]	74	70	4	56	56.270	17	-23.622
100	H. v. Werkzeugmaschinen	[284]	109	102	7	79	77.387	27	-10.875
101	H. v. Maschinen/Wirtschaftszweige a.n.g.	[289]	344	311	33	229	511.565	91	-44.585
102	H. v. Kraftwagen und Kraftwagenmotoren	[291]	18	13	5	8	366.769	9	-31.179
103	H. v. Karosserien und Aufbauten	[292]	102	98	4	69	26.581	31	-26.162
104	H. v. Teilen und Zubehör für Kfz	[293]	56	46	10	41	122.137	14	-23.601
105	Schiff- und Bootsbau	[301]	16	16	-	12	1.089	3	-901
106	Schienenfahrzeugbau	[302]	7	G	G	G	G	G	G
107	Luft- und Raumfahrzeugbau	[303]	21	19	2	10	7.829	9	-5.104
108	H. v. militärischen Kampffahrzeugen	[304]	1	G	G	G	G	G	G

Statistik der Körperschaftsteuer 2012
1.9.B Veranlagungsebene: Gesamt (ÖNACE-Gruppen)

Steuerlicher Gewinn bzw. Verlust / Summe Einkünfte - Einzelveranlagungen -		Steuerpflichtiger Gewinn bzw. Verlust / Summe Einkünfte - Gruppenveranlagungen -		Verlustabzug (ohne Vor- und Außergruppenverluste)		Verluste ausländischer Gruppenm.glieder		Zeile
Fälle	1.000 EUR	Fälle	1.000 EUR	Fälle	1.000 EUR	Fälle	1.000 EUR	
52	17.890	6	43.246	12	-336	1	516	55
51	-13.271	7	43.249	11	-12.317	2	-1.418	56
2	133	2	193.626	1	-51.910	2	1.272	57
5	1.482	3	-13.988	2	-560	-	-	58
57	232.244	8	90.708	14	-4.682	2	-198	59
31	2.648	2	5.676	7	-175	-	-	60
350	111.902	38	48.039	86	-10.426	5	7.409	61
46	25.075	6	16.489	12	-5.414	2	2.046	62
7	-676	2	-3.042	1	-3	1	-2.621	63
13	-2.955	4	-7.883	1	-302	1	-57	64
19	6.441	2	2.526	7	-2.595	-	-	65
4	-252	4	9.401	4	-719	-	-	66
217	52.995	24	-20.712	59	-13.815	6	-2.306	67
208	7.504	2	-255	63	-2.338	-	-	68
55	13.826	5	9.867	8	-1.189	2	-227	69
8	4.250	4	97.184	2	-4.010	-	-	70
12	16.908	3	-12.156	3	-3.180	-	-	71
9	697	3	12.053	4	-2.457	-	-	72
25	38.285	12	190.166	9	-70.989	3	349	73
34	8.037	5	7.293	17	-4.603	-	-	74
633	57.158	37	21.781	172	-30.386	8	-11.712	75
41	43.483	2	31.214	8	-3.817	1	141	76
3	157	-	-	-	-	-	-	77
13	49.583	2	63	4	-341	-	-	78
87	8.118	9	40.328	25	-23.276	2	12.614	79
405	69.067	20	22.113	112	-12.391	3	853	80
254	263.888	16	-656	74	-7.387	6	-2.812	81
162	30.471	17	34.067	39	-7.336	3	-770	82
68	19.918	11	52.814	17	-11.308	2	-3.455	83
26	6.006	1	432	7	-999	-	-	84
26	11.578	3	295	9	-437	-	-	85
12	37.731	-	-	2	-9.744	-	-	86
138	60.682	15	54.396	26	-8.222	5	-1.154	87
28	33.784	2	-2.241	9	-1.351	1	270	88
15	6.446	1	2.351	6	-1.437	-	-	89
-	-	-	-	-	-	-	-	90
132	42.373	15	247.958	34	-5.122	3	1.144	91
3	45	2	9.815	3	-951	-	-	92
27	20.527	7	5.947	4	-4.767	1	64	93
57	3.930	5	67.049	17	-47.001	1	-5.161	94
36	37.006	-	-	6	-2.752	-	-	95
48	36.452	6	44.755	13	-18.679	2	-2.800	96
99	34.093	21	151.293	31	-18.166	3	-4.312	97
332	82.737	33	213.506	85	-38.776	3	4.882	98
69	39.236	4	-6.588	11	-6.685	3	-22.876	99
99	67.940	7	-1.427	25	-2.256	1	23	100
287	255.618	33	211.362	81	-51.771	12	-13	101
12	58.589	5	277.001	3	-434	-	-	102
96	15.150	4	-14.731	24	-1.690	1	-288	103
45	82.897	10	15.640	14	-7.870	6	-14.562	104
15	188	-	-	4	-247	-	-	105
G	G	G	G	G	G	G	G	106
17	1.759	2	965	6	-1.933	-	-	107
G	G	G	G	G	G	G	G	108

Statistik der Körperschaftsteuer 2012
1.9.B Veranlagungsebene: Gesamt (ÖNACE-Gruppen)

Zeile	ÖNACE-Gruppen (ÖNACE 2008)		Zu versteuerndes Einkommen		Anrechenbare Mindest-KöSt		Körperschaft- steuer	
			Fälle	1.000 EUR	Fälle	1.000 EUR	Fälle	1.000 EUR
55	H. v. Reinigungs- und Körperpflegemitteln	[204]	36	64.673	5	-9	62	16.226
56	H. v. sonst. chemischen Erzeugnissen	[205]	34	62.152	6	-20	59	15.593
57	H. v. Chemiefasern	[206]	2	144.631	1	-6	4	36.165
58	H. v. pharmazeutischen Grundstoffen	[211]	5	1.784	3	-7	8	465
59	H. v. pharmazeutischen Spezialitäten	[212]	44	330.342	8	-15	67	82.671
60	H. v. Gummiwaren	[221]	25	9.099	5	-14	35	2.298
61	H. v. Kunststoffwaren	[222]	275	184.653	55	-117	401	46.463
62	H. v. Glas und Glaswaren	[231]	34	43.501	5	-13	55	10.926
63	H. v. feuerfesten keramischen Waren	[232]	5	417	-	-	9	125
64	H. v. keramischen Baumaterialien	[233]	9	2.282	1	-27	18	623
65	H. v. sonst. keramischen Erzeugnissen	[234]	12	7.789	2	-25	21	1.976
66	H. v. Zement, Kalk und gebranntem Gips	[235]	6	14.966	3	-17	8	3.757
67	H. v. Beton-, Zement- u. Gipserzeugn.	[236]	172	64.417	38	-98	248	16.327
68	Bearbeitung von Natursteinen a.n.g.	[237]	154	7.810	50	-116	212	2.089
69	H. v. Erzeugn. (nicht metall. Mineralien)	[239]	45	24.498	6	-16	60	6.174
70	Roheisen- und Stahlerzeugung	[241]	9	103.982	2	-5	12	26.049
71	H. v. Stahlrohren	[242]	10	17.797	2	-5	15	4.470
72	Sonstige Bearbeitung von Eisen und Stahl	[243]	9	18.589	1	-1	12	4.654
73	Erzeugung von NE-Metallen	[244]	28	173.766	4	-7	41	43.474
74	Gießereien	[245]	29	23.935	10	-69	42	6.017
75	Stahl- und Leichtmetallbau	[251]	485	101.573	101	-334	701	25.920
76	H. v. Metalltanks und Heizkörpern	[252]	32	72.824	5	-8	45	18.231
77	H. v. Dampfkesseln	[253]	2	162	-	-	5	46
78	H. v. Waffen und Munition	[254]	11	51.223	2	-	15	12.817
79	H. v. Schmiede- und Stanzteilen	[255]	78	38.468	15	-35	99	9.680
80	Oberflächenveredlung; Mechanik a.n.g.	[256]	319	90.181	68	-169	424	22.768
81	H. v. Schneidwaren und Werkzeugen	[257]	204	271.259	32	-72	282	67.990
82	H. v. sonstigen Metallwaren	[259]	135	68.824	19	-58	179	17.310
83	H. v. elektronischen Bauelementen	[261]	44	102.879	10	-20	82	25.804
84	H. v. Datenverarbeitungsgeräten	[262]	20	5.683	6	-14	26	1.431
85	H. v. Telekommunikationsgeräten	[263]	21	13.680	4	-10	32	3.446
86	H. v. Geräten der Unterhaltungselektronik	[264]	7	28.201	-	-	12	7.060
87	H. v. Mess-/Kontrollinstrumenten, Uhren	[265]	111	113.410	11	-60	156	28.445
88	H. v. elektromedizinischen Geräten	[266]	22	33.729	4	-7	29	8.453
89	H. v. optischen/fotografischen Geräten	[267]	10	7.751	5	-22	18	1.953
90	H. v. Datenträgern (magnetisch/optisch)	[268]	-	-	-	-	-	-
91	H. v. Elektromotoren und Generatoren	[271]	116	293.555	26	-65	154	73.464
92	H. v. Batterien und Akkumulatoren	[272]	4	8.912	-	-	5	2.230
93	H. v. Kabeln und elektr. Installationsmat.	[273]	24	27.869	4	-12	34	6.993
94	H. v. elektr. Lampen und Leuchten	[274]	40	33.803	12	-53	68	8.528
95	H. v. Haushaltsgeräten	[275]	25	40.539	5	-13	37	10.158
96	H. v. elektr. Ausrüstungen a.n.g.	[279]	38	68.838	9	-148	56	17.264
97	H. v. nicht spezifischen Maschinen	[281]	87	213.735	27	-80	122	53.526
98	H. v. sonst. nicht spezifischen Maschinen	[282]	264	315.274	64	-190	376	79.093
99	H. v. land-/forstwirtschaftl. Maschinen	[283]	56	49.584	9	-23	74	12.431
100	H. v. Werkzeugmaschinen	[284]	77	75.132	15	-42	108	18.864
101	H. v. Maschinen/Wirtschaftszweige a.n.g.	[289]	227	459.794	56	-178	342	115.214
102	H. v. Kraftwagen und Kraftwagenmotoren	[291]	8	366.335	2	-2	18	91.609
103	H. v. Karosserien und Aufbauten	[292]	68	24.891	17	-55	101	6.304
104	H. v. Teilen und Zubehör für Kfz	[293]	41	114.268	8	-82	54	28.613
105	Schiff- und Bootsbau	[301]	12	842	3	-16	16	221
106	Schienenfahrzeugbau	[302]	G	G	G	G	G	G
107	Luft- und Raumfahrzeugbau	[303]	10	5.896	4	-31	21	1.491
108	H. v. militärischen Kampffahrzeugen	[304]	G	G	G	G	G	G

Statistik der Körperschaftsteuer 2012
1.9.B Veranlagungsebene: Gesamt (ÖNACE-Gruppen)

Anrechenbare inländische Kapitalertragsteuer		Ausländische Steuer		Abgabenschuld		Gutschrift		Zeile
Fälle	1.000 EUR	Fälle	1.000 EUR	Fälle	1.000 EUR	Fälle	1.000 EUR	
24	-50	2	-1.126	61	15.078	2	-37	55
27	-20	2	-6	58	15.554	2	-8	56
1	-198	1	-42	4	35.918	-	-	57
5	-	-	-	8	458	-	-	58
29	-17	4	-253	67	82.386	-	-	59
14	-2	1	-265	35	976	-	-	60
199	-164	10	-179	398	46.102	2	-2	61
23	-8	-	-	55	10.906	-	-	62
6	-706	-	-	8	113	1	-694	63
8	-40	-	-	17	556	1	-1	64
7	-3	1	-1	21	1.947	-	-	65
4	-1	1	-	8	3.738	-	-	66
117	-87	3	-1	248	16.201	1	-	67
123	-23	-	-	211	1.957	1	-5	68
16	-7	1	-1	60	6.150	1	-	69
5	-1.120	1	-7	11	25.473	1	-558	70
9	-4	-	-	15	4.461	-	-	71
8	-4	1	-3	12	4.646	-	-	72
20	-38	3	-97	41	42.985	-	-	73
16	-5	2	-4	41	5.937	1	-1	74
377	-161	4	-814	696	24.528	6	-10	75
24	-18	-	-	45	18.205	-	-	76
1	-	-	-	5	46	-	-	77
8	-1	-	-	15	12.816	-	-	78
43	-24	1	-132	99	9.489	-	-	79
238	-77	2	-1	424	22.532	2	-	80
134	-47	7	-352	281	67.522	1	-	81
96	-41	3	-1	179	17.210	-	-	82
40	-22	4	-406	81	25.357	-	-	83
11	-5	1	-11	24	1.395	2	-1	84
14	-2	-	-	32	3.434	-	-	85
4	-	-	-	12	7.060	1	-	86
94	-97	8	-68	155	28.222	3	-1	87
18	-	-	-	29	8.446	-	-	88
5	-	-	-	18	1.931	-	-	89
-	-	-	-	-	-	-	-	90
81	-73	8	-3.552	154	69.778	-	-	91
1	-4	-	-	5	2.226	-	-	92
21	-4	-	-	34	6.977	-	-	93
38	-33	2	-44	68	8.399	-	-	94
16	-4	1	-	37	10.141	-	-	95
25	-6	3	-138	56	16.979	-	-	96
58	-78	4	-55	123	53.349	1	-	97
193	-166	8	-214	375	63.822	2	-	98
39	-23	1	-9	74	12.387	-	-	99
53	-31	3	-9	106	18.800	2	-1	100
180	-269	18	-2.170	338	112.617	4	-9	101
9	-	3	-1.693	18	89.914	-	-	102
53	-43	-	-	100	6.209	1	-4	103
22	-7	3	-24	54	28.500	-	-	104
8	-1	-	-	16	204	-	-	105
G	G	G	G	G	G	G	G	106
13	-3	-	-	21	1.458	-	-	107
G	G	G	G	G	G	G	G	108

Statistik der Körperschaftsteuer 2012
1.9.C Veranlagungsebene: Gesamt (ÖNACE-Gruppen)

Zeile	ÖNACE-Gruppen (ÖNACE 2008)	Einzelveranlagungen und Gruppenveranlagungen			Steuerlicher Gewinn / Summe der steuerl. Einkünfte positiv		Steuerlicher Verlust / Summe der steuerl. Einkünfte negativ		
		Gesamt	Einzel	Gruppen	Fälle	1.000 EUR	Fälle	1.000 EUR	
109	H. v. Fahrzeugen a.n.g.	[309]	12	10	2	7	21.700	3	-242
110	H. v. Möbeln	[310]	697	666	31	489	80.929	184	-27.159
111	H. v. Münzen, Schmuck u.ä. Erzeugnissen	[321]	49	47	2	31	3.708	15	-8.936
112	H. v. Musikinstrumenten	[322]	19	19	-	12	6.398	6	-965
113	H. v. Sportgeräten	[323]	49	44	5	36	23.329	9	-6.230
114	H. v. Spielwaren	[324]	18	15	3	11	46.547	6	-2.872
115	H. v. medizinischen Apparaten	[325]	324	318	6	223	62.916	96	-6.833
116	H. v. Erzeugnissen a.n.g.	[329]	43	40	3	29	17.958	14	-841
117	Reparatur von Maschinen	[331]	376	372	4	273	83.450	91	-6.960
118	Installation von Maschinen a.n.g.	[332]	223	208	15	154	88.989	57	-45.348
119	Elektrizitätsversorgung	[351]	753	711	42	444	1.427.947	290	-443.815
120	Gasversorgung	[352]	27	25	2	13	40.828	14	-15.931
121	Wärme- und Kälteversorgung	[353]	740	738	2	464	22.454	264	-36.842
122	Wasserversorgung	[360]	51	49	2	21	514	27	-33.816
123	Abwasserentsorgung	[370]	78	73	5	55	7.880	20	-2.383
124	Sammlung von Abfällen	[381]	146	134	12	106	25.670	37	-6.385
125	Abfallbehandlung und -beseitigung	[382]	149	143	6	102	34.139	42	-5.965
126	Rückgewinnung	[383]	84	80	4	55	23.895	24	-9.149
127	Beseitigung von Umweltverschmutzungen	[390]	9	8	1	2	437	7	-681
128	Erschließung von Grundstücken; Bauträger	[411]	1.444	1.377	67	656	155.777	705	-107.888
129	Bau von Gebäuden	[412]	2.302	2.232	70	1.434	264.173	635	-145.127
130	Bau von Straßen und Bahnverkehrsstrecken	[421]	145	139	6	92	77.334	44	-7.997
131	Leitungstiefbau und Kläranlagenbau	[422]	139	130	9	94	32.688	34	-184.606
132	Sonstiger Tiefbau	[429]	69	69	-	39	4.430	26	-2.792
133	Abbruch-/vorbereitende Baustellenarbeiten	[431]	392	382	10	240	36.965	122	-8.199
134	Bauinstallation	[432]	3.730	3.666	64	2.751	357.471	814	-86.330
135	Sonstiger Ausbau	[433]	2.636	2.605	31	1.797	182.602	654	-34.506
136	Sonstige spezialisierte Bautätigkeiten	[439]	1.824	1.800	24	1.259	141.735	447	-48.814
137	Handel mit Kraftwagen	[451]	1.297	1.257	40	849	186.660	372	-54.158
138	Reparatur von Kraftwagen	[452]	1.295	1.285	10	851	88.451	405	-19.293
139	Handel - Kraftwagenteile und -zubehör	[453]	435	421	14	291	103.194	130	-23.952
140	Handel und Reparatur - Krafräder	[454]	124	122	2	88	10.863	33	-2.106
141	Handelsvermittlung	[461]	1.856	1.840	16	1.054	162.134	688	-36.862
142	GH - Landwirtschaftliche Grundstoffe, Tiere	[462]	427	408	19	291	94.583	121	-14.111
143	GH - Nahrungsmittel, Getränke	[463]	1.521	1.467	54	980	337.732	466	-101.559
144	GH - Gebrauchs- und Verbrauchsgüter	[464]	3.480	3.373	107	2.244	961.371	1.082	-150.580
145	GH - Datenverarbeitungsgeräte	[465]	673	649	24	447	189.870	189	-59.384
146	GH - Sonstige Maschinen	[466]	3.081	2.992	89	2.098	679.051	871	-135.813
147	Sonstiger Großhandel	[467]	2.881	2.779	102	1.902	891.189	837	-439.711
148	GH ohne ausgeprägten Schwerpunkt	[469]	851	842	9	469	73.793	316	-28.072
149	EH mit Waren verschiedener Art	[471]	727	719	8	414	171.395	270	-76.812
150	EH - Nahrungsmittel, Getränke	[472]	427	419	8	244	26.142	162	-6.789
151	EH - Motorenkraftstoffe (Tankstellen)	[473]	354	345	9	200	24.154	143	-26.931
152	EH - Datenverarbeitung/Unterhaltungselektronik	[474]	793	786	7	524	92.475	222	-13.096
153	EH - sonstige Haushaltsgeräte/Textilien	[475]	2.241	2.203	38	1.417	181.188	711	-120.938
154	EH - Verlagsprodukte/Sportartikel	[476]	797	780	17	501	53.789	268	-42.675
155	EH - Sonstige Güter	[477]	2.894	2.852	42	1.735	416.630	1.029	-169.843
156	EH - an Verkaufsständen/Märkten	[478]	40	40	-	21	534	18	-623
157	EH - Versand-/Internethandel	[479]	536	526	10	265	57.255	233	-37.852
158	Eisenbahnfernverkehr (Personen)	[491]	10	9	1	3	806	7	-25.322
159	Eisenbahnverkehr (Güter)	[492]	14	13	1	10	3.826	4	-53.223
160	Sonstiger Landverkehr (Personen)	[493]	915	888	27	545	149.273	324	-37.706
161	Güterbeförderung im Straßenverkehr	[494]	2.115	2.075	40	1.337	170.649	643	-53.441
162	Transport in Rohrfernleitungen	[495]	5	5	-	4	121.394	1	-1.655

Statistik der Körperschaftsteuer 2012
1.9.C Veranlagungsebene: Gesamt (ÖNACE-Gruppen)

Steuerlicher Gewinn bzw. Verlust / Summe Einkünfte - Einzelveranlagungen -		Steuerpflichtiger Gewinn bzw. Verlust / Summe Einkünfte - Gruppenveranlagungen -		Verlustabzug (ohne Vor- und Außergruppenverluste)		Verluste ausländischer Gruppenm.glieder		Zeile
Fälle	1.000 EUR	Fälle	1.000 EUR	Fälle	1.000 EUR	Fälle	1.000 EUR	
8	12.235	2	9.224	1	-7.001	-	-	109
643	27.644	30	26.127	183	-6.884	5	420	110
44	-7.032	2	1.805	8	-408	-	-	111
18	5.432	-	-	1	-6	-	-	112
40	1.738	5	15.362	13	-12.113	-	-	113
14	-1.252	3	44.926	6	-315	1	-13.436	114
313	42.751	6	13.332	79	-3.628	2	-118	115
40	2.496	3	14.621	13	-432	1	-1.837	116
360	75.978	4	512	67	-3.495	-	-	117
196	21.834	15	21.807	57	-11.262	2	-1.740	118
692	18.143	42	965.989	180	-29.657	4	-18.635	119
25	-612	2	25.509	8	-5.951	-	-	120
726	-14.410	2	22	263	-8.716	-	-	121
46	-2.713	2	-30.589	7	-107	-	-	122
71	6.129	4	-632	20	-964	-	-	123
131	12.040	12	7.244	30	-6.184	-	-	124
138	18.561	6	9.613	39	-5.022	-	-	125
75	13.987	4	759	13	-1.637	2	-808	126
8	-161	1	-83	1	-9	-	-	127
1.295	18.093	66	29.796	367	-40.301	2	301	128
1.999	104.974	70	14.072	539	-55.369	6	-25.733	129
130	19.190	6	50.146	27	-21.368	3	7.468	130
119	23.461	9	-175.379	29	-3.199	1	62.987	131
65	1.638	-	-	20	-571	-	-	132
352	22.665	10	6.101	92	-4.858	-	-	133
3.501	215.151	64	55.989	841	-27.758	7	-810	134
2.420	143.640	31	4.456	566	-15.980	1	72	135
1.682	97.727	24	-4.806	372	-14.786	1	-132	136
1.181	105.946	40	26.556	234	-30.661	4	-3.147	137
1.246	63.950	10	5.208	276	-8.323	1	11	138
407	62.384	14	16.858	88	-6.467	3	-1.095	139
119	7.998	2	759	30	-906	-	-	140
1.726	123.420	16	1.851	389	-18.562	-	-	141
393	48.335	19	32.138	94	-5.234	-	-	142
1.392	172.844	54	63.329	323	-31.743	6	-47.488	143
3.219	678.342	107	132.450	794	-98.553	21	-20.319	144
612	117.202	24	13.284	144	-12.192	4	-435	145
2.880	419.303	89	123.934	715	-59.545	17	1.373	146
2.638	453.000	101	-1.522	581	-141.724	20	-9.909	147
776	50.047	9	-4.326	205	-12.216	1	308	148
676	-11.845	8	106.428	171	-20.027	3	-41.480	149
398	11.598	8	7.755	113	-2.680	1	-4	150
334	-3.632	9	856	74	-1.350	2	-1.329	151
739	25.191	7	54.189	205	-4.209	-	-	152
2.091	128.953	37	-68.703	514	-17.208	3	-74.651	153
752	35.606	17	-24.491	216	-8.995	4	-344	154
2.722	245.218	42	1.569	652	-31.550	7	-16.995	155
39	-89	-	-	11	-163	-	-	156
488	-2.381	10	21.785	97	-14.472	2	-462	157
9	-144	1	-24.372	3	-604	-	-	158
13	982	1	-50.379	1	-	-	-	159
842	77.205	27	34.361	230	-30.666	1	207	160
1.940	81.283	40	35.925	593	-48.469	4	1.194	161
5	119.739	-	-	-	-	-	-	162

Statistik der Körperschaftsteuer 2012
1.9.C Veranlagungsebene: Gesamt (ÖNACE-Gruppen)

Zeile	ÖNACE-Gruppen (ÖNACE 2008)	Zu versteuerndes Einkommen		Anrechenbare Mindest-KöSt		Körperschaft- steuer		
		Fälle	1.000 EUR	Fälle	1.000 EUR	Fälle	1.000 EUR	
109	H. v. Fahrzeugen a.n.g.	[309]	7	14.699	1	-	12	3.684
110	H. v. Möbeln	[310]	489	74.046	126	-290	693	19.005
111	H. v. Münzen, Schmuck u.ä. Erzeugnissen	[321]	30	3.301	4	-12	49	864
112	H. v. Musikinstrumenten	[322]	12	6.392	1	-	19	1.612
113	H. v. Sportgeräten	[323]	35	11.216	5	-3	49	2.837
114	H. v. Spielwaren	[324]	11	46.232	2	-9	17	11.574
115	H. v. medizinischen Apparaten	[325]	222	59.288	37	-103	323	15.065
116	H. v. Erzeugnissen a.n.g.	[329]	29	17.526	8	-23	43	4.412
117	Reparatur von Maschinen	[331]	270	79.956	43	-114	366	20.183
118	Installation von Maschinen a.n.g.	[332]	153	77.727	29	-70	219	19.594
119	Elektrizitätsversorgung	[351]	442	1.398.290	109	-322	713	350.272
120	Gasversorgung	[352]	13	34.876	5	-31	26	8.745
121	Wärme- und Kälteversorgung	[353]	460	13.735	51	-126	609	3.751
122	Wasserversorgung	[360]	21	407	2	-5	40	177
123	Abwasserentsorgung	[370]	55	6.916	12	-45	70	1.776
124	Sammlung von Abfällen	[381]	106	19.486	17	-32	144	5.002
125	Abfallbehandlung und -beseitigung	[382]	102	29.116	21	-74	149	7.382
126	Rückgewinnung	[383]	55	22.258	7	-15	82	5.631
127	Beseitigung von Umweltverschmutzungen	[390]	2	428	1	-2	7	119
128	Erschließung von Grundstücken; Bauträger	[411]	650	115.476	229	-772	1.407	30.321
129	Bau von Gebäuden	[412]	1.424	208.803	334	-795	2.274	54.053
130	Bau von Straßen und Bahnverkehrsstrecken	[421]	91	55.966	18	-73	137	14.083
131	Leitungstiefbau und Kläranlagenbau	[422]	93	29.489	14	-62	135	7.506
132	Sonstiger Tiefbau	[429]	39	3.859	10	-15	65	1.013
133	Abbruch-/vorbereitende Baustellenarbeiten	[431]	239	32.107	62	-157	389	8.358
134	Bauinstallation	[432]	2.742	329.713	534	-1.096	3.691	84.644
135	Sonstiger Ausbau	[433]	1.788	166.622	341	-639	2.604	43.393
136	Sonstige spezialisierte Bautätigkeiten	[439]	1.248	126.949	236	-416	1.805	32.949
137	Handel mit Kraftwagen	[451]	843	155.999	135	-335	1.276	39.980
138	Reparatur von Kraftwagen	[452]	845	80.128	166	-330	1.281	20.976
139	Handel - Kraftwagenteile und -zubehör	[453]	290	96.723	43	-116	429	24.505
140	Handel und Reparatur - Krafräder	[454]	88	9.957	14	-29	124	2.582
141	Handelsvermittlung	[461]	1.051	143.571	191	-408	1.791	37.367
142	GH - Landwirtschaftliche Grundstoffe, Tiere	[462]	290	89.349	39	-98	401	22.578
143	GH - Nahrungsmittel, Getränke	[463]	973	305.989	166	-395	1.472	77.607
144	GH - Gebrauchs- und Verbrauchsgüter	[464]	2.237	862.818	410	-1.040	3.406	218.205
145	GH - Datenverarbeitungsgeräte	[465]	446	177.678	80	-223	659	44.881
146	GH - Sonstige Maschinen	[466]	2.091	619.505	380	-964	3.037	156.830
147	Sonstiger Großhandel	[467]	1.893	749.465	300	-1.049	2.832	189.402
148	GH ohne ausgeprägten Schwerpunkt	[469]	467	61.578	116	-284	835	16.148
149	EH mit Waren verschiedener Art	[471]	391	151.302	73	-187	648	38.367
150	EH - Nahrungsmittel, Getränke	[472]	241	23.456	51	-118	400	6.204
151	EH - Motorenkraftstoffe (Tankstellen)	[473]	199	22.805	34	-76	348	6.012
152	EH - Datenverarbeitung/Unterhaltungselektronik	[474]	521	88.266	106	-222	781	22.672
153	EH - sonstige Haushaltsgeräte/Textilien	[475]	1.408	163.976	280	-472	2.198	42.722
154	EH - Verlagsprodukte/Sportartikel	[476]	500	44.794	98	-164	777	11.859
155	EH - Sonstige Güter	[477]	1.725	385.067	324	-788	2.817	98.621
156	EH - an Verkaufsständen/Märkten	[478]	21	370	6	-6	35	119
157	EH - Versand-/Internethandel	[479]	265	42.783	50	-138	518	11.159
158	Eisenbahnfernverkehr (Personen)	[491]	3	201	-	-	9	70
159	Eisenbahnverkehr (Güter)	[492]	10	3.825	1	-	13	1.021
160	Sonstiger Landverkehr (Personen)	[493]	541	118.605	118	-425	880	30.489
161	Güterbeförderung im Straßenverkehr	[494]	1.325	122.180	335	-790	2.080	32.171
162	Transport in Rohrfernleitungen	[495]	4	121.394	-	-	5	30.350

Statistik der Körperschaftsteuer 2012
1.9.C Veranlagungsebene: Gesamt (ÖNACE-Gruppen)

Anrechenbare inländische Kapitalertragsteuer		Ausländische Steuer		Abgabenschuld		Gutschrift		Zeile
Fälle	1.000 EUR	Fälle	1.000 EUR	Fälle	1.000 EUR	Fälle	1.000 EUR	
4	-16	1	-46	11	3.634	1	-12	109
360	-151	1	-266	690	18.291	3	-7	110
30	-87	-	-	46	841	3	-76	111
10	-15	-	-	19	1.596	-	-	112
30	-24	1	-5	49	2.823	-	-	113
14	-	-	-	17	11.565	1	-	114
179	-46	2	-9	323	14.908	1	-	115
25	-7	3	-4	41	4.380	2	-1	116
221	-75	1	-2	365	19.964	2	-8	117
117	-37	7	-354	217	19.154	2	-2	118
414	-26.029	9	-96	707	332.224	24	-8.408	119
12	-3.626	-	-	26	5.090	1	-2	120
364	-51	-	-	605	3.604	74	-29	121
23	-509	-	-	38	138	2	-475	122
42	-15	-	-	70	1.716	4	-	123
70	-48	-	-	142	4.922	4	-1	124
70	-14	-	-	149	7.294	-	-	125
37	-12	-	-	82	5.604	1	-	126
6	-1	-	-	7	117	2	-	127
792	-306	4	-5	1.401	29.209	20	-50	128
1.251	-595	6	-62	2.264	53.002	15	-36	129
66	-79	4	-25	136	13.913	1	-1	130
78	-45	1	-5	135	7.379	2	-	131
35	-5	-	-	65	993	-	-	132
201	-47	1	-54	388	8.120	1	-2	133
2.093	-572	9	-49	3.685	83.026	11	-2	134
1.429	-298	2	-150	2.602	42.721	8	-8	135
1.034	-172	6	-79	1.802	32.598	5	-7	136
597	-266	4	-6	1.272	39.414	9	-11	137
640	-156	2	-5	1.276	20.482	7	-1	138
196	-202	4	-61	426	24.271	3	-144	139
55	-12	1	-	124	2.529	-	-	140
885	-146	10	-83	1.782	36.716	19	-10	141
244	-3.086	8	-64	390	20.118	31	-788	142
735	-253	11	-27	1.462	75.576	24	-44	143
1.528	-483	32	-489	3.395	216.338	19	-146	144
283	-124	11	-256	656	43.686	3	-4	145
1.509	-737	33	-1.133	3.026	152.601	19	-20	146
1.382	-943	31	-3.596	2.813	184.753	24	-125	147
381	-99	5	-155	831	15.528	4	-5	148
323	-58	3	-48	646	38.078	20	-4	149
199	-53	1	-	398	6.052	8	-18	150
200	-76	1	-	348	5.860	3	-	151
404	-50	1	-1	780	22.390	2	-	152
1.150	-341	7	-45	2.190	41.869	17	-50	153
438	-207	2	-5	774	11.487	6	-4	154
1.396	-322	6	-21	2.808	97.534	27	-36	155
17	-	-	-	35	112	1	-	156
251	-35	-	-	518	10.986	4	-	157
4	-	-	-	9	70	-	-	158
5	-1	-	-	13	1.020	-	-	159
406	-269	4	-3	876	29.725	9	-8	160
1.031	-246	13	-169	2.074	31.029	8	-23	161
-	-	-	-	5	30.350	-	-	162

Q: Statistik Austria.

Statistik der Körperschaftsteuer 2012
1.9.D Veranlagungsebene: Gesamt (ÖNACE-Gruppen)

Zeile	ÖNACE-Gruppen (ÖNACE 2008)	Einzelveranlagungen und Gruppenveranlagungen			Steuerlicher Gewinn / Summe der steuerl. Einkünfte positiv		Steuerlicher Verlust / Summe der steuerl. Einkünfte negativ		
		Gesamt	Einzel	Gruppen	Fälle	1.000 EUR	Fälle	1.000 EUR	
163	See-/Küstenschifffahrt (Personen)	[501]	4	G	G	G	G	G	
164	See-/Küstenschifffahrt (Güter)	[502]	2	G	G	G	G	G	
165	Binnenschifffahrt (Personen)	[503]	33	32	1	19	6.797	13	-405
166	Binnenschifffahrt (Güter)	[504]	6	6	-	3	238	3	-139
167	Luftfahrt (Personen)	[511]	162	155	7	70	15.230	77	-148.862
168	Luftfahrt (Güter)	[512]	8	8	-	5	564	3	-37
169	Lagerei	[521]	64	61	3	45	84.239	17	-2.797
170	Sonstige Dienstleistungen - Verkehr	[522]	964	930	34	614	949.264	287	-112.539
171	Post/Universaldienstleistungsanbieter	[531]	2	G	G	G	G	G	G
172	Sonstige Post- und Kurierdienste	[532]	71	G	G	G	G	G	G
173	Hotels, Gasthöfe und Pensionen	[551]	2.496	2.446	50	1.524	222.528	896	-161.877
174	Ferienunterkünfte	[552]	312	305	7	140	8.386	163	-9.048
175	Campingplätze	[553]	61	61	-	40	3.187	21	-895
176	Sonstige Beherbergungsstätten	[559]	45	44	1	21	1.734	20	-3.910
177	Restaurants, Gaststätten, u.ä.	[561]	3.949	3.906	43	2.049	170.173	1.616	-80.751
178	Catering	[562]	254	247	7	150	41.871	93	-8.254
179	Ausschank von Getränken	[563]	624	620	4	293	17.652	268	-9.994
180	Verlagswesen (ohne Software)	[581]	628	596	32	379	92.285	226	-64.087
181	Verlegen von Software	[582]	135	131	4	89	53.198	41	-6.681
182	Filmherstellung/-verleih, Kinos	[591]	500	487	13	308	47.159	173	-13.077
183	Tonstudios und Musikverlage	[592]	130	128	2	81	11.339	45	-1.406
184	Hörfunkveranstalter	[601]	46	42	4	21	676	24	-7.153
185	Fernsehveranstalter	[602]	45	44	1	23	15.075	21	-9.909
186	Leistungsgebundene Telekommunikation	[611]	83	74	9	58	64.390	24	-6.677
187	Drahtlose Telekommunikation	[612]	21	18	3	14	6.579	4	-72.240
188	Satellitentelekommunikation	[613]	5	5	-	3	591	2	-1.027
189	Sonstige Telekommunikation	[619]	123	121	2	61	12.830	52	-10.324
190	IT-Dienstleistungen	[620]	3.501	3.437	64	2.322	347.199	1.052	-283.992
191	Datenverarbeitung und Hosting	[631]	1.109	1.092	17	701	143.254	352	-37.550
192	Sonstige Informationsdienstleistungen	[639]	61	58	3	35	6.590	25	-963
193	Zentralbanken und Kreditinstitute	[641]	698	615	83	617	2.270.987	80	-1.060.527
194	Beteiligungsgesellschaften	[642]	6.879	6.706	173	2.704	1.267.774	3.851	-2.116.516
195	Treuhand- und sonstige Fonds	[643]	2.798	2.797	1	1.398	382.107	370	-36.060
196	Sonstige Finanzierungsinstitutionen	[649]	245	237	8	140	273.087	91	-186.203
197	Versicherungen	[651]	95	75	20	71	685.179	24	-61.969
198	Rückversicherungen	[652]	5	5	-	4	32.995	1	-45
199	Pensionskassen und Pensionsfonds	[653]	11	8	3	11	23.236	-	-
200	Sonstige Finanzdienstleistungen	[661]	664	644	20	380	77.317	229	-50.554
201	Sonstige Versicherungsdienstleistungen	[662]	1.168	1.143	25	907	129.106	217	-17.029
202	Fondsmanagement	[663]	46	42	4	30	47.210	12	-4.801
203	Kauf und Verkauf von Realitäten	[681]	2.199	2.157	42	836	157.422	1.251	-137.471
204	Vermietung von Realitäten	[682]	6.763	6.502	261	4.257	1.788.178	2.348	-503.223
205	Vermittlung/Verwaltung von Realitäten	[683]	4.067	3.970	97	2.417	330.981	1.494	-139.435
206	Rechtsberatung	[691]	278	275	3	256	184.787	19	-1.029
207	Wirtschaftsprüfung und Steuerberatung	[692]	2.151	2.074	77	1.843	227.235	283	-63.871
208	Führung von Unternehmen	[701]	1.768	1.672	96	1.029	1.061.538	682	-1.178.278
209	Unternehmensberatung	[702]	5.205	5.113	92	3.341	360.179	1.702	-190.720
210	Architektur- und Ingenieurbüros	[711]	4.461	4.393	68	3.139	438.377	1.158	-168.157
211	Techn./physikal./chem. Untersuchung	[712]	346	338	8	241	31.405	92	-5.899
212	F&E - Naturwissenschaften und Medizin	[721]	485	480	5	196	46.848	251	-195.357
213	F&E - Rechts- und Sozialwissenschaften	[722]	73	72	1	34	3.025	32	-1.063
214	Werbung	[731]	2.571	2.522	49	1.589	244.030	872	-84.433
215	Markt- und Meinungsforschung	[732]	104	102	2	64	11.807	39	-1.709
216	Ateliers für Design	[741]	146	146	-	93	10.973	50	-736

Statistik der Körperschaftsteuer 2012
1.9.D Veranlagungsebene: Gesamt (ÖNACE-Gruppen)

Steuerlicher Gewinn bzw. Verlust / Summe Einkünfte - Einzelveranlagungen -		Steuerpflichtiger Gewinn bzw. Verlust / Summe Einkünfte - Gruppenveranlagungen -		Verlustabzug (ohne Vor- und Außergruppenverluste)		Verluste ausländischer Gruppenm.glieder		Zeile
Fälle	1.000 EUR	Fälle	1.000 EUR	Fälle	1.000 EUR	Fälle	1.000 EUR	
G	G	G	G	G	G	G	G	163
G	G	G	G	G	G	G	G	164
31	465	1	5.927	7	-116	-	-	165
6	99	-	-	1	-18	-	-	166
140	-23.165	7	-110.466	37	-6.746	-	-	167
8	527	-	-	-	-	-	-	168
59	73.202	3	8.241	11	-3.339	-	-	169
867	110.626	34	726.099	202	-17.604	10	-2.057	170
G	G	G	G	G	G	G	G	171
G	G	G	G	G	G	G	G	172
2.370	61.166	50	-516	583	-36.721	6	1.225	173
296	735	7	-1.397	66	-1.567	1	-361	174
61	2.292	-	-	9	-98	-	-	175
40	128	1	-2.305	10	-741	1	-1.879	176
3.623	65.416	42	24.007	1.057	-32.145	3	-577	177
236	11.482	7	22.134	56	-5.444	2	-1.390	178
557	7.884	4	-227	148	-3.861	-	-	179
573	5.371	32	22.827	165	-8.210	6	-531	180
126	46.878	4	-361	43	-6.161	-	-	181
468	27.421	13	6.661	122	-8.715	3	-3.415	182
124	9.484	2	449	25	-747	-	-	183
41	-3.093	4	-3.384	12	-260	-	-	184
43	5.148	1	18	15	-3.310	-	-	185
73	1.900	9	55.814	26	-36.871	-	-	186
15	6.574	3	-72.234	4	-1.008	-	-	187
5	-436	-	-	1	-415	-	-	188
111	1.975	2	531	32	-1.491	-	-	189
3.310	24.682	64	38.526	800	-54.027	11	-10.480	190
1.036	85.686	17	20.019	269	-20.989	3	905	191
57	5.542	3	85	18	-740	-	-	192
614	1.018.511	83	191.950	184	-569.489	5	-11.156	193
6.383	-370.126	172	-478.616	1.097	-129.139	12	-14.556	194
1.767	346.575	1	-529	64	-6.490	-	-	195
223	52.886	8	33.998	48	-41.958	-	-	196
75	76.162	20	547.048	22	-176.800	5	-30.751	197
5	32.950	-	-	-	-	-	-	198
8	6.718	3	16.518	5	-3.054	-	-	199
590	48.092	19	-21.329	163	-10.324	1	-680	200
1.099	91.510	25	20.567	224	-4.842	4	-2	201
38	26.193	4	16.216	7	-876	-	-	202
2.045	28.268	42	-8.317	447	-37.469	4	30	203
6.345	451.388	260	833.567	1.753	-305.316	23	10.736	204
3.815	160.209	96	31.337	1.060	-56.517	5	-1.830	205
272	180.445	3	3.313	11	-1.157	-	-	206
2.049	189.825	77	-26.461	343	-7.869	2	-880	207
1.615	-546.384	96	429.644	407	-453.955	15	-27.957	208
4.952	155.807	91	13.652	1.196	-44.895	9	-2.170	209
4.229	280.671	68	-10.451	842	-29.889	12	-467	210
325	24.645	8	861	75	-1.515	1	-14	211
442	-145.253	5	-3.257	87	-17.937	1	-240	212
65	1.972	1	-10	16	-224	-	-	213
2.413	123.225	48	36.371	578	-15.412	1	-627	214
101	8.214	2	1.883	23	-1.419	-	-	215
143	10.237	-	-	31	-648	-	-	216

Statistik der Körperschaftsteuer 2012
1.9.D Veranlagungsebene: Gesamt (ÖNACE-Gruppen)

Zeile	ÖNACE-Gruppen (ÖNACE 2008)	Zu versteuerndes Einkommen		Anrechenbare Mindest-Köst		Körperschaft- steuer	
		Fälle	1.000 EUR	Fälle	1.000 EUR	Fälle	1.000 EUR
163	See-/Küstenschifffahrt (Personen)	[501]	G G	G G	G G	G G	G G
164	See-/Küstenschifffahrt (Güter)	[502]	G G	G G	G G	G G	G G
165	Binnenschifffahrt (Personen)	[503]	19 6.681	4 -10	33 1.700		
166	Binnenschifffahrt (Güter)	[504]	3 220	- -	4 57		
167	Luftfahrt (Personen)	[511]	69 8.484	14 -45	160 2.356		
168	Luftfahrt (Güter)	[512]	5 564	- -	8 146		
169	Lagerei	[521]	45 80.900	7 -6	62 20.262		
170	Sonstige Dienstleistungen - Verkehr	[522]	612 931.653	105 -261	933 233.601		
171	Post/Universaldienstleistungsanbieter	[531]	G G	G G	G G	G G	
172	Sonstige Post- und Kurierdienste	[532]	G G	G G	G G	G G	
173	Hotels, Gasthöfe und Pensionen	[551]	1.515 185.806	366 -894	2.426 48.428		
174	Ferienunterkünfte	[552]	132 6.763	29 -57	218 1.882		
175	Campingplätze	[553]	40 3.089	4 -4	57 808		
176	Sonstige Beherbergungsstätten	[559]	20 992	3 -2	29 267		
177	Restaurants, Gaststätten, u.ä.	[561]	2.005 137.722	480 -1.130	3.808 38.180		
178	Catering	[562]	134 36.269	26 -67	207 9.209		
179	Ausschank von Getränken	[563]	289 13.763	73 -178	597 4.050		
180	Verlagswesen (ohne Software)	[581]	376 84.070	74 -229	600 21.563		
181	Verlegen von Software	[582]	89 47.037	27 -75	133 11.875		
182	Filmherstellung/-verleih, Kinos	[591]	305 38.442	63 -133	477 9.979		
183	Tonstudios und Musikverlage	[592]	81 10.592	11 -22	128 2.751		
184	Hörfunkveranstalter	[601]	21 417	2 -8	43 181		
185	Fernsehveranstalter	[602]	23 11.765	3 -5	44 2.990		
186	Leistungsgebundene Telekommunikation	[611]	58 27.520	16 -37	81 6.937		
187	Drahtlose Telekommunikation	[612]	14 5.571	3 -5	21 1.437		
188	Satellitentelekommunikation	[613]	3 177	- -	4 46		
189	Sonstige Telekommunikation	[619]	61 11.338	13 -23	118 2.949		
190	IT-Dienstleistungen	[620]	2.313 293.165	429 -987	3.411 75.668		
191	Datenverarbeitung und Hosting	[631]	699 122.258	144 -341	1.091 31.430		
192	Sonstige Informationsdienstleistungen	[639]	35 5.850	10 -28	55 1.509		
193	Zentralbanken und Kreditinstitute	[641]	617 1.701.498	35 -472	645 426.137		
194	Beteiligungsgesellschaften	[642]	2.686 1.138.550	562 -1.953	6.511 292.453		
195	Treuhand- und sonstige Fonds	[643]	1.320 372.629	5 -10	2.422 118.559		
196	Sonstige Finanzinstitute	[649]	139 231.130	24 -102	224 58.011		
197	Versicherungen	[651]	71 508.374	4 -26	76 127.170		
198	Rückversicherungen	[652]	4 32.995	- -	4 8.249		
199	Pensionskassen und Pensionsfonds	[653]	11 20.182	3 -40	11 5.047		
200	Sonstige Finanzdienstleistungen	[661]	377 66.993	83 -248	637 17.404		
201	Sonstige Versicherungsdienstleistungen	[662]	906 124.263	147 -302	1.154 31.760		
202	Fondsmanagement	[663]	30 46.334	3 -18	44 11.611		
203	Kauf und Verkauf von Realitäten	[681]	835 119.947	251 -788	2.124 32.231		
204	Vermietung von Realitäten	[682]	4.239 1.482.790	938 -3.379	6.412 376.069		
205	Vermittlung/Verwaltung von Realitäten	[683]	2.409 274.451	625 -1.812	3.978 72.032		
206	Rechtsberatung	[691]	256 183.630	14 -23	276 45.947		
207	Wirtschaftsprüfung und Steuerberatung	[692]	1.842 219.367	308 -688	2.133 55.741		
208	Führung von Unternehmen	[701]	1.024 607.583	247 -1.062	1.752 153.777		
209	Unternehmensberatung	[702]	3.333 315.284	653 -1.699	5.083 82.816		
210	Architektur- und Ingenieurbüros	[711]	3.132 408.484	536 -1.110	4.392 104.811		
211	Techn./physikal./chem. Untersuchung	[712]	241 29.890	40 -72	340 7.681		
212	F&E - Naturwissenschaften und Medizin	[721]	193 28.898	38 -89	442 7.747		
213	F&E - Rechts- und Sozialwissenschaften	[722]	33 2.795	6 -11	52 795		
214	Werbung	[731]	1.576 228.588	270 -631	2.300 58.715		
215	Markt- und Meinungsforschung	[732]	64 10.380	15 -46	99 2.668		
216	Ateliers für Design	[741]	93 10.325	17 -30	141 2.674		

Statistik der Körperschaftsteuer 2012
1.9.D Veranlagungsebene: Gesamt (ÖNACE-Gruppen)

Anrechenbare inländische Kapitalertragsteuer		Ausländische Steuer		Abgabenschuld		Gutschrift		Zeile
Fälle	1.000 EUR	Fälle	1.000 EUR	Fälle	1.000 EUR	Fälle	1.000 EUR	
G	G	G	G	G	G	G	G	163
G	G	G	G	G	G	G	G	164
17	-1	-	-	33	1.689	-	-	165
4	-2	-	-	4	55	2	-1	166
62	-13	-	-	159	2.307	3	-9	167
1	-	-	-	8	146	-	-	168
26	-17	1	-1	62	20.239	1	-2	169
425	-282	16	-209	926	233.088	17	-124	170
G	G	G	G	G	G	G	G	171
G	G	G	G	G	G	G	G	172
1.350	-586	7	-17	2.412	47.074	30	-228	173
138	-30	-	-	215	1.808	15	-12	174
36	-9	-	-	57	795	2	-	175
23	-268	-	-	27	170	7	-254	176
1.599	-376	4	-6	3.796	36.727	37	-81	177
101	-349	2	-	204	8.821	8	-28	178
260	-13	1	-	597	3.849	4	-	179
315	-883	4	-2	592	21.217	10	-783	180
59	-17	3	-29	133	11.754	1	-	181
261	-128	7	-38	475	9.685	6	-5	182
76	-51	8	-81	127	2.638	2	-40	183
17	-3	-	-	42	170	2	-	184
17	-26	1	-74	43	2.888	1	-3	185
40	-9	2	-7	81	6.884	1	-	186
8	-5	-	-	21	1.427	-	-	187
1	-1	1	-35	3	11	-	-	188
56	-7	1	-8	117	2.912	3	-1	189
1.932	-408	48	-561	3.398	73.523	33	-58	190
589	-142	7	-84	1.087	30.888	7	-28	191
35	-20	-	-	54	1.472	3	-11	192
637	-95.570	238	-9.907	539	363.696	144	-44.804	193
3.000	-48.550	119	-21.469	6.288	254.111	280	-33.810	194
1.174	-6.061	135	-499	1.880	125.150	511	-16.863	195
81	-2.363	10	-44	212	56.399	16	-1.007	196
55	-27.408	21	-4.713	67	110.641	22	-15.601	197
1	-1	1	-	4	8.248	-	-	198
5	-151	2	-6	11	4.850	-	-	199
337	-109	3	-12	629	17.076	11	-41	200
684	-303	8	-14	1.151	31.183	6	-5	201
22	-9	3	-66	44	11.518	1	-	202
1.176	-549	3	-69	2.104	30.952	38	-159	203
3.300	-3.582	60	-338	6.332	369.779	146	-1.031	204
2.176	-725	23	-582	3.950	68.993	41	-160	205
215	-116	6	-98	276	45.718	-	-	206
1.191	-341	24	-17	2.123	54.742	13	-46	207
760	-4.531	39	-615	1.702	148.656	53	-1.278	208
3.000	-2.034	48	-137	5.041	80.238	73	-1.303	209
2.658	-972	23	-145	4.377	102.712	31	-92	210
195	-47	3	-1	339	7.562	3	-1	211
233	-129	2	-3	431	7.564	23	-38	212
33	-27	1	-2	51	759	3	-4	213
1.289	-266	9	-13	2.283	57.847	95	-59	214
43	-26	1	-3	97	2.602	3	-10	215
75	-6	2	-47	140	2.590	-	-	216

Q: Statistik Austria.

Statistik der Körperschaftsteuer 2012

1.9.E Veranlagungsebene: Gesamt (ÖNACE-Gruppen)

Zeile	ÖNACE-Gruppen (ÖNACE 2008)	Einzelveranlagungen und Gruppenveranlagungen			Steuerlicher Gewinn / Summe der steuerl. Einkünfte positiv		Steuerlicher Verlust / Summe der steuerl. Einkünfte negativ		
		Gesamt	Einzel	Gruppen	Fälle	1.000 EUR	Fälle	1.000 EUR	
217	Fotografie und Fotolabors	[742]	134	132	2	93	6.330	39	-1.101
218	Übersetzen und Dolmetschen	[743]	46	45	1	33	4.118	13	-233
219	Sonstige freiberufliche Tätigkeiten	[749]	751	746	5	389	35.820	312	-15.648
220	Veterinärwesen	[750]	34	34	-	28	3.219	6	-167
221	Vermietung von Kraftwagen	[771]	244	231	13	122	51.507	103	-20.831
222	Vermietung von Gebrauchsgütern	[772]	245	241	4	143	54.809	88	-8.689
223	Vermietung von Maschinen/Geräten	[773]	584	561	23	352	99.592	205	-65.827
224	Leasing von immat. Vermögensgegenständen	[774]	114	111	3	60	27.510	50	-5.752
225	Vermittlung von Arbeitskräften	[781]	167	165	2	99	8.434	53	-2.662
226	Arbeitskräfteüberlassung, befristet	[782]	586	573	13	363	61.556	158	-22.144
227	Arbeitskräfteüberlassung, sonstige	[783]	122	119	3	69	8.688	47	-22.816
228	Reisebüros und Reiseveranstalter	[791]	730	706	24	440	49.247	249	-145.797
229	Sonstige Reservierungsdienstleistungen	[799]	228	227	1	78	9.706	142	-78.209
230	Private Wach- und Sicherheitsdienste	[801]	100	97	3	67	16.441	21	-1.132
231	Sicherheitsdienste mit Alarmsystemen	[802]	6	5	1	5	225	1	-3
232	Detekteien	[803]	26	26	-	14	350	9	-420
233	Hausmeisterdienste	[811]	170	166	4	119	27.188	40	-1.775
234	Reinigung von Gebäuden und Straßen	[812]	672	648	24	473	85.936	147	-9.470
235	Garten- und Landschaftsbau	[813]	218	214	4	152	16.739	62	-2.848
236	Sekretariatsdienste und Copy-Shops	[821]	130	129	1	85	7.329	38	-1.138
237	Call Centers	[822]	104	100	4	68	6.856	25	-2.018
238	Messe- und Kongressveranstalter	[823]	216	213	3	116	27.953	88	-14.906
239	Wirtschaftliche Dienstleistungen a.n.g.	[829]	437	429	8	251	67.723	169	-36.806
240	Öffentliche Verwaltung	[841]	1.016	1.016	-	563	55.503	407	-133.137
241	Auswärtige Angelegenheiten/Justiz	[842]	23	23	-	11	8.013	11	-652
242	Sozialversicherung	[843]	5	5	-	2	525	2	-73
243	Kindergärten und Vorschulen	[851]	22	22	-	9	130	10	-225
244	Volksschulen	[852]	6	6	-	2	53	4	-102
245	Weiterführende Schulen	[853]	33	33	-	17	2.284	14	-1.219
246	Tertiärer/post-sekundärer Unterricht	[854]	31	31	-	20	4.438	10	-3.412
247	Sonstiger Unterricht	[855]	687	682	5	398	30.557	262	-13.552
248	Dienstleistungen für den Unterricht	[856]	118	117	1	72	4.950	42	-3.057
249	Krankenhäuser	[861]	88	76	12	62	34.825	23	-8.330
250	Arzt- und Zahnarztpraxen	[862]	332	321	11	253	75.388	75	-10.215
251	Gesundheitswesen a.n.g.	[869]	287	280	7	165	31.888	109	-14.071
252	Pflegeheime	[871]	70	67	3	36	11.025	32	-10.410
253	Psychosoziale Betreuung, stationär	[872]	6	6	-	4	422	1	-11
254	Altenheime	[873]	104	103	1	51	13.513	47	-5.052
255	Sonstige Heime (ohne Ferienheime)	[879]	28	28	-	20	1.662	5	-96
256	Betreuung älterer Menschen	[881]	21	21	-	9	321	11	-625
257	Sonstiges Sozialwesen	[889]	269	268	1	139	7.544	100	-4.869
258	Künstlerische Tätigkeiten	[900]	309	306	3	176	15.011	113	-53.048
259	Bibliotheken und Museen	[910]	124	122	2	60	9.215	52	-12.510
260	Spiel-, Wett- und Lotteriewesen	[920]	223	215	8	119	97.238	85	-112.708
261	Dienstleistungen des Sports	[931]	1.225	1.210	15	677	31.340	500	-57.392
262	Sonstige Unterhaltung und Erholung	[932]	538	532	6	270	21.493	241	-29.107
263	Wirtschafts- und Arbeitgeberverbände	[941]	442	441	1	215	7.644	213	-12.063
264	Arbeitnehmervereinigungen	[942]	15	15	-	10	521	3	-2.696
265	Vereine und Interessenvertretungen	[949]	1.482	1.482	-	713	23.183	680	-22.725
266	Reparatur von Datenverarbeitungsgeräten	[951]	43	43	-	25	3.343	16	-804
267	Reparatur von Gebrauchsgütern	[952]	119	118	1	65	2.790	40	-2.567
268	Sonstige Dienstleistungen a.n.g.	[960]	810	800	10	451	55.917	330	-37.140
269	Insgesamt		129.014	125.543	3.471	79.035	29.625.021	43.094	-13.026.100

Statistik der Körperschaftsteuer 2012
1.9.E Veranlagungsebene: Gesamt (ÖNACE-Gruppen)

Steuerlicher Gewinn bzw. Verlust / Summe Einkünfte - Einzelveranlagungen -		Steuerpflichtiger Gewinn bzw. Verlust / Summe Einkünfte - Gruppenveranlagungen -		Verlustabzug (ohne Vor- und Außergruppenverluste)		Verluste ausländischer Gruppenm.glieder		Zeile
Fälle	1.000 EUR	Fälle	1.000 EUR	Fälle	1.000 EUR	Fälle	1.000 EUR	
130	4.504	2	725	43	-923	-	-	217
45	3.837	1	48	11	-150	-	-	218
696	13.786	5	6.386	173	-8.061	1	-323	219
34	3.051	-	-	7	-217	-	-	220
212	27.476	13	3.200	57	-10.632	1	-307	221
227	4.655	4	41.466	62	-7.775	1	748	222
534	26.101	23	7.664	152	-17.174	7	-1.760	223
107	20.892	3	866	25	-5.395	-	-	224
151	5.626	1	147	40	-990	-	-	225
508	38.140	13	1.272	111	-4.141	1	-247	226
113	2.854	3	-16.982	9	-64	-	-	227
665	22.302	24	-118.851	190	-6.481	3	-615	228
219	-73.666	1	5.162	49	-4.599	1	-50	229
85	15.130	3	179	29	-1.065	-	-	230
5	173	1	49	2	-70	-	-	231
23	-70	-	-	4	-38	-	-	232
155	19.789	4	5.624	33	-4.806	1	-275	233
596	56.767	24	19.699	141	-9.203	3	-1.758	234
210	12.577	4	1.314	51	-2.257	1	-11	235
122	6.132	1	59	44	-2.278	-	-	236
89	4.352	4	486	32	-2.737	1	-629	237
201	1.668	3	11.379	48	-4.027	-	-	238
412	16.104	8	14.813	97	-6.024	-	-	239
970	-77.633	-	-	115	-6.280	-	-	240
22	7.361	-	-	3	-37	-	-	241
4	452	-	-	-	-	-	-	242
19	-96	-	-	5	-40	-	-	243
6	-49	-	-	-	-	-	-	244
31	1.065	-	-	8	-55	-	-	245
30	1.026	-	-	6	-421	-	-	246
655	14.441	5	2.564	156	-2.864	1	-94	247
113	1.995	1	-101	31	-508	1	-82	248
73	6.756	12	19.740	20	-5.054	-	-	249
317	58.758	11	6.415	57	-2.536	1	-169	250
267	13.634	7	4.183	51	-4.351	-	-	251
65	6.815	3	-6.200	14	-4.804	-	-	252
5	411	-	-	-	-	-	-	253
97	8.511	1	-51	17	-2.300	-	-	254
25	1.566	-	-	8	-218	-	-	255
20	-304	-	-	3	-27	-	-	256
238	3.494	1	-819	49	-669	-	-	257
286	-4.800	3	-33.238	85	-2.052	-	-	258
110	-897	2	-2.398	29	-723	-	-	259
196	-67.799	8	52.329	64	-32.846	3	8.222	260
1.162	-28.194	15	2.141	260	-5.749	3	-601	261
505	-8.283	6	668	116	-3.496	1	-53	262
427	-4.387	1	-32	120	-1.115	-	-	263
13	-2.175	-	-	3	-47	-	-	264
1.393	458	-	-	304	-2.261	-	-	265
41	2.538	-	-	11	-292	-	-	266
104	253	1	-30	26	-339	-	-	267
771	17.071	10	1.706	183	-6.145	1	42	268
118.672	9.217.794	3.457	7.381.127	28.327	-3.922.118	448	-308.717	269

Statistik der Körperschaftsteuer 2012
1.9.E Veranlagungsebene: Gesamt (ÖNACE-Gruppen)

Zeile	ÖNACE-Gruppen (ÖNACE 2008)	Zu versteuerndes Einkommen		Anrechenbare Mindest-Köst		Körperschaft- steuer		
		Fälle	1.000 EUR	Fälle	1.000 EUR	Fälle	1.000 EUR	
217	Fotografie und Fotolabors	[742]	93	5.406	20	-46	131	1.449
218	Übersetzen und Dolmetschen	[743]	33	3.967	4	-6	44	1.018
219	Sonstige freiberufliche Tätigkeiten	[749]	385	27.751	70	-223	693	7.538
220	Veterinärwesen	[750]	28	3.002	4	-8	32	761
221	Vermietung von Kraftwagen	[771]	122	40.876	28	-98	238	10.475
222	Vermietung von Gebrauchsgütern	[772]	139	47.027	30	-55	222	11.937
223	Vermietung von Maschinen/Geräten	[773]	349	82.415	72	-201	557	21.203
224	Leasing von immat. Vermögensgegenständen	[774]	60	22.115	12	-29	107	5.615
225	Vermittlung von Arbeitskräften	[781]	99	7.444	15	-24	159	1.981
226	Arbeitskräfteüberlassung, befristet	[782]	361	57.415	66	-152	575	14.821
227	Arbeitskräfteüberlassung, sonstige	[783]	69	8.624	4	-3	116	2.225
228	Reisebüros und Reiseveranstalter	[791]	438	42.766	101	-196	712	11.316
229	Sonstige Reservierungsdienstleistungen	[799]	76	5.105	11	-13	114	1.351
230	Private Wach- und Sicherheitsdienste	[801]	67	15.376	17	-32	96	3.908
231	Sicherheitsdienste mit Alarmsystemen	[802]	5	155	2	-5	5	39
232	Detekteien	[803]	14	312	-	-	23	103
233	Hausmeisterdienste	[811]	119	22.382	23	-61	166	5.688
234	Reinigung von Gebäuden und Straßen	[812]	473	76.734	96	-290	656	19.562
235	Garten- und Landschaftsbau	[813]	151	14.481	28	-52	214	3.766
236	Sekretariatsdienste und Copy-Shops	[821]	83	5.051	25	-48	129	1.366
237	Call Centers	[822]	67	4.119	19	-46	102	1.104
238	Messe- und Kongressveranstalter	[823]	113	23.926	26	-54	201	6.164
239	Wirtschaftliche Dienstleistungen a.n.g.	[829]	249	61.692	50	-108	399	15.733
240	Öffentliche Verwaltung	[841]	561	49.224	1	-2	569	12.327
241	Auswärtige Angelegenheiten/Justiz	[842]	11	7.976	1	-1	12	1.997
242	Sozialversicherung	[843]	2	525	-	-	3	133
243	Kindergärten und Vorschulen	[851]	7	80	2	-6	8	23
244	Volksschulen	[852]	2	45	-	-	2	11
245	Weiterführende Schulen	[853]	15	2.219	2	-1	21	570
246	Tertiärer/post-sekundärer Unterricht	[854]	20	4.010	2	-5	28	1.019
247	Sonstiger Unterricht	[855]	383	27.636	70	-121	600	7.370
248	Dienstleistungen für den Unterricht	[856]	71	4.441	17	-28	106	1.186
249	Krankenhäuser	[861]	61	29.771	7	-17	82	7.488
250	Arzt- und Zahnarztpraxen	[862]	253	72.852	40	-81	324	18.369
251	Gesundheitswesen a.n.g.	[869]	161	27.508	25	-40	248	7.056
252	Pflegeheime	[871]	35	6.214	8	-41	62	1.653
253	Psychosoziale Betreuung, stationär	[872]	4	422	-	-	6	109
254	Altenheime	[873]	51	11.206	10	-24	90	2.876
255	Sonstige Heime (ohne Ferienheime)	[879]	20	1.444	3	-15	23	370
256	Betreuung älterer Menschen	[881]	8	276	-	-	11	74
257	Sonstiges Sozialwesen	[889]	122	6.809	8	-8	148	1.766
258	Künstlerische Tätigkeiten	[900]	158	12.799	29	-63	234	3.438
259	Bibliotheken und Museen	[910]	51	8.432	6	-37	88	2.190
260	Spiel-, Wett- und Lotteriewesen	[920]	117	64.393	32	-105	212	16.309
261	Dienstleistungen des Sports	[931]	541	24.530	84	-176	939	6.979
262	Sonstige Unterhaltung und Erholung	[932]	261	17.962	54	-112	499	4.959
263	Wirtschafts- und Arbeitsgeberverbände	[941]	204	6.479	1	-1	205	1.627
264	Arbeitnehmervereinigungen	[942]	9	474	-	-	9	118
265	Vereine und Interessenvertretungen	[949]	606	20.388	2	-2	647	5.573
266	Reparatur von Datenverarbeitungsgeräten	[951]	25	3.051	2	-2	42	802
267	Reparatur von Gebrauchsgütern	[952]	65	2.451	12	-15	116	727
268	Sonstige Dienstleistungen a.n.g.	[960]	446	49.767	81	-195	771	13.147
269	Insgesamt		78.173	25.696.800	14.961	-39.559	122.270	6.545.805

Statistik der Körperschaftsteuer 2012
1.9.E Veranlagungsebene: Gesamt (ÖNACE-Gruppen)

Anrechenbare inländische Kapitalertragsteuer		Ausländische Steuer		Abgabenschuld		Gutschrift		Zeile
Fälle	1.000 EUR	Fälle	1.000 EUR	Fälle	1.000 EUR	Fälle	1.000 EUR	
80	-8	1	-1	131	1.395	-	-	217
31	-6	1	-	44	1.007	1	-	218
345	-91	5	-67	686	7.168	15	-28	219
30	-2	-	-	32	752	-	-	220
96	-49	3	-142	235	10.234	5	-23	221
98	-1.292	-	-	220	11.491	5	-900	222
251	-108	9	-787	551	20.088	18	-8	223
52	-10	1	-3	107	5.574	-	-	224
82	-14	1	-1	159	1.942	1	-	225
304	-104	4	-3	573	14.645	3	-2	226
69	-4	-	-	116	2.218	1	-	227
374	-527	3	-181	709	10.812	9	-400	228
100	-53	-	-	108	1.313	40	-28	229
47	-4	-	-	96	3.873	2	-	230
3	-	-	-	5	34	1	-	231
12	-1	-	-	23	103	-	-	232
88	-6	1	-	166	5.621	1	-	233
339	-37	6	-9	656	19.128	1	-	234
128	-34	2	-3	214	3.678	1	-	235
59	-5	-	-	128	1.313	-	-	236
41	-9	-	-	101	1.049	2	-	237
111	-11	2	-4	200	6.096	4	-	238
195	-150	3	-1	398	15.528	10	-50	239
88	-228	1	-1	531	11.671	45	-247	240
3	-	-	-	11	1.996	3	-	241
1	-1	-	-	3	132	-	-	242
6	-	-	-	7	17	3	-	243
2	-	-	-	2	11	1	-	244
13	-19	-	-	20	550	4	-	245
14	-15	-	-	28	999	-	-	246
355	-76	3	-2	596	7.197	18	-25	247
61	-16	-	-	106	1.142	3	-	248
45	-26	-	-	82	7.445	2	-	249
231	-232	1	-	323	18.057	4	-1	250
146	-68	-	-	248	6.876	6	-3	251
37	-4	-	-	61	1.552	2	-2	252
2	-	-	-	6	109	-	-	253
58	-53	-	-	90	2.800	3	-	254
18	-2	-	-	24	436	-	-	255
4	-5	-	-	11	69	2	-	256
99	-46	2	-3	142	1.713	38	-5	257
134	-1.758	4	-316	227	2.979	17	-1.679	258
55	-62	1	-	83	2.099	11	-9	259
102	-63	2	-219	212	15.887	3	-	260
419	-94	3	-22	933	6.689	24	-13	261
257	-33	3	-9	498	5.075	5	-	262
181	-260	2	-7	187	1.539	91	-180	263
4	-	-	-	8	118	3	-3	264
314	-2.010	8	-14	586	3.819	178	-345	265
21	-7	-	-	41	796	1	-3	266
53	-5	-	-	116	707	2	-	267
398	-54	-	-	771	12.899	7	-1	268
63.748	-253.752	1.383	-63.887	120.579	6.298.745	2.916	-134.969	269

Q: Statistik Austria.

1.10 Veranlagungsebene: Gesamt (NUTS-Regionen)

Zeile	Regionale Gliederung (NUTS1, NUTS2, NUTS3)	Einzelveranlagungen und Gruppenveranlagungen			Steuerlicher Gewinn / Summe der steuerl. Einkünfte positiv		Steuerlicher Verlust / Summe der steuerl. Einkünfte negativ	
		Gesamt	Einzel	Gruppen	Fälle	1.000 EUR	Fälle	1.000 EUR
1	Mittelburgenland	419	415	4	268	48.801	135	-14.632
2	Nordburgenland	1.943	1.907	36	1.177	247.341	668	-86.841
3	Südburgenland	934	915	19	551	72.933	342	-32.093
4	BURGENLAND	3.296	3.237	59	1.996	369.075	1.145	-133.566
5	Mostviertel-Eisenwurzen	2.288	2.225	63	1.521	364.654	681	-125.544
6	Niederösterreich-Süd	2.583	2.515	68	1.577	441.185	837	-106.784
7	Sankt Pölten	1.673	1.631	42	1.044	272.192	541	-75.955
8	Waldviertel	2.141	2.085	56	1.392	273.351	680	-150.771
9	Weinviertel	833	823	10	530	59.468	271	-28.416
10	Wiener Umland-Nord	3.713	3.631	82	2.324	363.230	1.174	-182.319
11	Wiener Umland-Süd	5.913	5.774	139	3.618	1.387.801	1.985	-568.300
12	NIEDERÖSTERREICH	19.144	18.684	460	12.006	3.161.881	6.169	-1.238.089
13	Wien	39.456	38.361	1.095	21.991	11.690.681	14.731	-7.149.742
14	WIEN	39.456	38.361	1.095	21.991	11.690.681	14.731	-7.149.742
15	OSTÖSTERREICH	61.896	60.282	1.614	35.993	15.221.637	22.045	-8.521.397
16	Klagenfurt-Villach	4.613	4.497	116	2.594	1.083.073	1.666	-213.768
17	Oberkärnten	1.501	1.472	29	941	115.095	499	-77.227
18	Unterkärnten	1.626	1.564	62	1.009	280.356	534	-108.838
19	KÄRNTEN	7.740	7.533	207	4.544	1.478.524	2.699	-399.833
20	Graz	6.513	6.348	165	3.961	1.004.094	2.206	-744.366
21	Liezen	973	960	13	611	93.663	334	-35.818
22	Östliche Obersteiermark	1.536	1.498	38	961	166.508	487	-98.895
23	Oststeiermark	2.609	2.541	68	1.764	285.727	790	-113.297
24	West- und Südsteiermark	1.950	1.902	48	1.184	349.319	664	-65.021
25	Westliche Obersteiermark	1.098	1.077	21	671	156.651	381	-34.180
26	STEIERMARK	14.679	14.326	353	9.152	2.055.961	4.862	-1.091.577
27	SÜDÖSTERREICH	22.419	21.859	560	13.696	3.534.485	7.561	-1.491.410
28	Innviertel	2.991	2.884	107	2.105	680.913	796	-120.066
29	Linz-Wels	8.343	8.039	304	5.482	2.461.406	2.457	-526.040
30	Mühlviertel	1.799	1.761	38	1.225	286.728	521	-33.931
31	Steyr-Kirchdorf	1.765	1.707	58	1.152	754.205	526	-48.539
32	Traunviertel	2.958	2.839	119	1.892	459.731	946	-337.819
33	OBERÖSTERREICH	17.856	17.230	626	11.856	4.642.983	5.246	-1.066.395
34	Lungau	299	292	7	196	22.757	95	-6.035
35	Pinzgau-Pongau	2.835	2.795	40	1.809	324.119	932	-173.320
36	Salzburg und Umgebung	7.404	7.219	185	4.619	2.299.693	2.381	-1.082.377
37	SALZBURG	10.538	10.306	232	6.624	2.646.569	3.408	-1.261.732
38	Außerfern	411	403	8	268	183.073	126	-15.642
39	Innsbruck	4.324	4.194	130	2.693	827.791	1.414	-247.339
40	Osttirol	579	570	9	380	82.860	183	-12.501
41	Tiroler Oberland	1.349	1.316	33	949	196.070	364	-65.667
42	Tiroler Unterland	3.862	3.769	93	2.581	662.760	1.138	-135.521
43	TIROL	10.525	10.252	273	6.871	1.952.554	3.225	-476.670
44	Bludenz-Bregenzer Wald	1.425	1.386	39	1.023	322.198	364	-40.560
45	Rheinthal-Bodensee	4.355	4.228	127	2.972	1.304.595	1.245	-167.937
46	VORARLBERG	5.780	5.614	166	3.995	1.626.793	1.609	-208.496
47	WESTÖSTERREICH	44.699	43.402	1.297	29.346	10.868.899	13.488	-3.013.293
48	Insgesamt	129.014	125.543	3.471	79.035	29.625.021	43.094	-13.026.100

Statistik der Körperschaftsteuer 2012
1.10 Veranlagungsebene: Gesamt (NUTS-Regionen)

Steuerlicher Gewinn bzw. Verlust / Summe Einkünfte - Einzelveranlagungen -		Steuerpflichtiger Gewinn bzw. Verlust / Summe Einkünfte - Gruppenveranlagungen -		Verlustabzug (ohne Vor- und Außergruppenverluste)		Verluste ausländischer Gruppenmitglieder		Zeile
Fälle	1.000 EUR	Fälle	1.000 EUR	Fälle	1.000 EUR	Fälle	1.000 EUR	
399	31.404	4	2.766	99	-4.747	-	-	1
1.809	109.944	36	50.556	415	-59.512	2	-223	2
874	26.821	19	14.019	224	-15.598	2	-813	3
3.082	168.168	59	67.341	738	-79.857	4	-1.036	4
2.139	134.164	63	104.947	525	-83.655	6	-35.575	5
2.348	132.864	66	201.537	599	-50.631	9	-5.967	6
1.543	110.300	42	85.937	391	-56.976	6	-17.177	7
2.016	127.261	56	-4.681	503	-35.661	4	163	8
791	37.710	10	-6.658	197	-5.770	1	10	9
3.416	207.764	82	-26.854	930	-51.429	14	-78.734	10
5.465	409.915	138	409.586	1.373	-187.441	32	-37.831	11
17.718	1.159.978	457	763.814	4.518	-471.563	72	-175.111	12
35.627	2.142.530	1.095	2.398.409	8.652	-1.894.222	124	-95.273	13
35.627	2.142.530	1.095	2.398.409	8.652	-1.894.222	124	-95.273	14
56.427	3.470.676	1.611	3.229.564	13.908	-2.445.642	200	-271.420	15
4.144	291.930	116	577.375	953	-212.100	12	-5.485	16
1.411	60.003	29	-22.135	310	-14.159	2	15	17
1.481	121.435	62	50.083	322	-37.221	11	-1.047	18
7.036	473.368	207	605.322	1.585	-263.480	25	-6.517	19
6.003	270.389	164	-10.661	1.497	-116.597	21	-14.928	20
932	42.297	13	15.547	252	-18.988	-	-	21
1.410	102.374	38	-34.762	346	-21.496	3	-2.566	22
2.487	150.151	67	22.279	572	-34.666	7	41	23
1.800	243.907	48	40.392	441	-36.345	4	-385	24
1.031	110.348	21	12.122	254	-16.326	1	-1.206	25
13.663	919.466	351	44.919	3.362	-244.418	36	-19.043	26
20.699	1.392.834	558	650.241	4.947	-507.898	61	-25.560	27
2.794	366.441	107	194.406	631	-122.033	19	-14.957	28
7.636	1.278.869	303	656.496	1.838	-220.293	48	-6.797	29
1.709	195.913	37	56.884	360	-36.685	8	-3.171	30
1.622	273.399	56	432.268	394	-38.499	9	-2.771	31
2.719	205.376	119	-83.464	616	-37.292	12	-4.468	32
16.480	2.319.998	622	1.256.590	3.839	-454.802	96	-32.164	33
284	14.352	7	2.370	56	-3.157	-	-	34
2.702	147.770	39	3.029	527	-44.275	5	-12.951	35
6.818	121.889	182	1.095.427	1.568	-134.514	32	64.049	36
9.804	284.012	228	1.100.825	2.151	-181.945	37	51.097	37
386	86.737	8	80.694	67	-8.596	2	-3.514	38
3.978	276.080	129	304.373	900	-63.538	10	-2.145	39
554	42.957	9	27.402	116	-4.979	2	-321	40
1.280	137.322	33	-6.918	287	-21.965	3	-6.205	41
3.626	402.745	93	124.494	847	-113.169	15	-6.980	42
9.824	945.840	272	530.044	2.217	-212.248	32	-19.165	43
1.348	133.130	39	148.509	304	-23.687	6	-3.516	44
4.090	671.305	127	465.353	961	-95.895	16	-7.990	45
5.438	804.435	166	613.862	1.265	-119.582	22	-11.506	46
41.546	4.354.285	1.288	3.501.322	9.472	-968.577	187	-11.737	47
118.672	9.217.794	3.457	7.381.127	28.327	-3.922.118	448	-308.717	48

Q: Statistik Austria.

1.10 Veranlagungsebene: Gesamt (NUTS-Regionen)

Zeile	Regionale Gliederung (NUTS1, NUTS2, NUTS3)	Zu versteuerndes Einkommen		Anrechenbare Mindest-KöSt		Körperschaft- steuer	
		Fälle	1.000 EUR	Fälle	1.000 EUR	Fälle	1.000 EUR
1	Mittelburgenland	265	44.047	43	-98	383	11.283
2	Nordburgenland	1.164	187.703	205	-466	1.833	48.331
3	Südburgenland	537	57.255	116	-288	853	15.047
4	BURGENLAND	1.966	289.005	364	-852	3.069	74.662
5	Mostviertel-Eisenwurzen	1.497	280.851	249	-593	2.156	71.946
6	Niederösterreich-Süd	1.547	390.357	283	-652	2.447	100.807
7	Sankt Pölten	1.022	215.078	193	-582	1.542	55.007
8	Waldviertel	1.359	237.502	237	-650	1.950	61.250
9	Weinviertel	503	53.532	87	-214	748	14.125
10	Wiener Umland-Nord	2.300	311.628	450	-1.359	3.542	80.735
11	Wiener Umland-Süd	3.580	1.200.272	693	-1.666	5.696	304.741
12	NIEDERÖSTERREICH	11.808	2.689.220	2.192	-5.716	18.081	688.611
13	Wien	21.819	9.795.074	4.493	-13.453	37.717	2.501.922
14	WIEN	21.819	9.795.074	4.493	-13.453	37.717	2.501.922
15	OSTÖSTERREICH	35.593	12.773.299	7.049	-20.021	58.867	3.265.195
16	Klagenfurt-Villach	2.566	870.275	464	-1.241	4.354	216.234
17	Oberkärnten	930	100.900	140	-306	1.413	26.512
18	Unterkärnten	994	243.085	169	-422	1.537	61.982
19	KÄRNTEN	4.490	1.214.259	773	-1.969	7.304	304.729
20	Graz	3.919	887.148	784	-2.178	6.179	227.505
21	Liezen	602	74.654	124	-277	901	19.325
22	Östliche Obersteiermark	945	144.952	189	-418	1.445	37.718
23	Oststeiermark	1.741	250.949	314	-642	2.450	64.298
24	West- und Südsteiermark	1.173	312.941	229	-532	1.849	79.758
25	Westliche Obersteiermark	658	140.302	126	-300	1.016	36.007
26	STEIERMARK	9.038	1.810.946	1.766	-4.348	13.840	464.611
27	SÜDÖSTERREICH	13.528	3.025.206	2.539	-6.317	21.144	769.340
28	Innviertel	2.062	558.585	345	-834	2.826	141.516
29	Linz-Wels	5.424	2.240.432	974	-2.656	7.938	569.901
30	Mühlviertel	1.199	249.926	195	-358	1.672	63.495
31	Steyr-Kirchdorf	1.134	715.637	222	-445	1.672	180.207
32	Traunviertel	1.879	422.390	360	-895	2.808	108.038
33	OBERÖSTERREICH	11.698	4.186.971	2.096	-5.187	16.916	1.063.157
34	Lungau	195	19.587	29	-72	278	5.082
35	Pinzgau-Pongau	1.801	279.798	347	-781	2.664	71.856
36	Salzburg und Umgebung	4.588	2.165.034	908	-2.417	7.017	547.265
37	SALZBURG	6.584	2.464.420	1.284	-3.270	9.959	624.203
38	Außerfern	266	174.464	33	-74	371	43.856
39	Innsbruck	2.668	764.092	482	-1.100	4.024	194.315
40	Osttirol	378	77.879	67	-135	536	19.808
41	Tiroler Oberland	945	174.065	196	-459	1.283	44.261
42	Tiroler Unterland	2.561	549.490	486	-1.176	3.676	140.017
43	TIROL	6.818	1.739.990	1.264	-2.943	9.890	442.256
44	Bludenz-Bregenzener Wald	1.013	298.427	172	-380	1.334	75.755
45	Rheinthal-Bodensee	2.939	1.208.488	557	-1.442	4.160	305.899
46	VORARLBERG	3.952	1.506.915	729	-1.821	5.494	381.654
47	WESTÖSTERREICH	29.052	9.898.295	5.373	-13.221	42.259	2.511.270
48	Insgesamt	78.173	25.696.800	14.961	-39.559	122.270	6.545.805

Statistik der Körperschaftsteuer 2012
1.10 Veranlagungsebene: Gesamt (NUTS-Regionen)

Anrechenbare inländische Kapitalertragsteuer		Ausländische Steuer		Abgabenschuld		Gutschrift		Zeile
Fälle	1.000 EUR	Fälle	1.000 EUR	Fälle	1.000 EUR	Fälle	1.000 EUR	
139	-261	3	-	380	11.044	12	-120	1
891	-3.314	12	-516	1.812	46.005	52	-1.998	2
495	-359	3	-48	842	14.389	34	-23	3
1.525	-3.933	18	-564	3.034	71.438	98	-2.141	4
1.243	-1.823	22	-960	2.131	69.137	63	-201	5
1.189	-2.163	22	-493	2.415	98.571	50	-1.060	6
919	-4.043	18	-1.575	1.516	49.500	57	-704	7
1.100	-2.360	24	-230	1.912	58.102	63	-172	8
396	-1.297	7	-43	736	12.845	21	-321	9
1.896	-2.285	31	-133	3.505	77.513	59	-570	10
3.003	-2.783	38	-576	5.643	300.689	88	-949	11
9.746	-16.754	162	-4.009	17.858	666.357	401	-3.978	12
18.664	-108.543	446	-41.254	37.088	2.409.592	895	-74.488	13
18.664	-108.543	446	-41.254	37.088	2.409.592	895	-74.488	14
29.935	-129.230	626	-45.828	57.980	3.147.387	1.394	-80.606	15
2.428	-15.100	40	-854	4.293	203.883	131	-6.346	16
769	-327	4	-	1.401	25.857	32	-81	17
933	-990	11	-103	1.518	60.644	39	-185	18
4.130	-16.418	55	-958	7.212	290.384	202	-6.613	19
3.444	-9.944	59	-3.700	6.090	213.814	135	-4.075	20
496	-455	11	-14	889	18.619	18	-42	21
828	-635	13	-213	1.422	36.567	40	-116	22
1.552	-1.617	26	-32	2.420	62.389	71	-487	23
1.166	-1.169	15	-30	1.834	77.741	36	-173	24
599	-757	4	-12	1.004	35.245	25	-317	25
8.085	-14.577	128	-4.000	13.659	444.374	325	-5.211	26
12.215	-30.995	183	-4.958	20.871	734.758	527	-11.824	27
1.478	-3.236	44	-172	2.789	138.202	53	-880	28
3.739	-29.309	134	-2.038	7.819	551.241	187	-15.375	29
980	-21.026	31	-720	1.650	54.598	44	-13.210	30
877	-1.695	30	-1.730	1.651	176.692	40	-374	31
1.423	-2.650	39	-125	2.778	104.720	59	-494	32
8.497	-57.916	278	-4.784	16.687	1.025.453	383	-30.333	33
133	-85	-	-	277	4.935	6	-9	34
1.504	-941	15	-416	2.634	69.843	69	-168	35
3.285	-8.697	67	-3.695	6.945	520.963	121	-3.255	36
4.922	-9.723	82	-4.111	9.856	595.741	196	-3.432	37
201	-309	7	-101	368	43.383	8	-10	38
2.337	-15.287	79	-479	3.953	180.770	133	-3.818	39
301	-268	7	-18	531	19.438	20	-51	40
808	-1.161	14	-3	1.270	42.856	34	-228	41
2.105	-2.454	47	-403	3.641	136.618	81	-638	42
5.752	-19.478	154	-1.004	9.763	423.065	276	-4.746	43
723	-772	13	-131	1.318	74.450	48	-122	44
1.704	-5.639	47	-3.071	4.104	297.892	92	-3.906	45
2.427	-6.410	60	-3.201	5.422	372.342	140	-4.028	46
21.598	-93.528	574	-13.100	41.728	2.416.601	995	-42.539	47
63.748	-253.752	1.383	-63.887	120.579	6.298.745	2.916	-134.969	48

Q: Statistik Austria.

1.11 Veranlagungsebene: Steuerfälle (NUTS-Regionen)

Zeile	Regionale Gliederung (NUTS1, NUTS2, NUTS3)	Einzelveranlagungen und Gruppenveranlagungen			Steuerlicher Gewinn / Summe der steuerl. Einkünfte positiv		Steuerlicher Verlust / Summe der steuerl. Einkünfte negativ	
		Gesamt	Einzel	Gruppen	Fälle	1.000 EUR	Fälle	1.000 EUR
1	Mittelburgenland	265	262	3	265	48.790	-	-
2	Nordburgenland	1.164	1.143	21	1.164	246.474	-	-
3	Südburgenland	537	524	13	537	70.888	-	-
4	BURGENLAND	1.966	1.929	37	1.966	366.152	-	-
5	Mostviertel-Eisenwurzen	1.497	1.449	48	1.497	364.004	-	-
6	Niederösterreich-Süd	1.547	1.497	50	1.547	439.245	-	-
7	Sankt Pölten	1.022	991	31	1.022	271.067	-	-
8	Waldviertel	1.359	1.319	40	1.359	271.869	-	-
9	Weinviertel	503	497	6	503	58.617	-	-
10	Wiener Umland-Nord	2.300	2.248	52	2.300	361.088	-	-
11	Wiener Umland-Süd	3.580	3.486	94	3.580	1.380.622	-	-
12	NIEDERÖSTERREICH	11.808	11.487	321	11.808	3.146.512	-	-
13	Wien	21.819	21.136	683	21.819	11.598.333	-	-
14	WIEN	21.819	21.136	683	21.819	11.598.333	-	-
15	OSTÖSTERREICH	35.593	34.552	1.041	35.593	15.110.997	-	-
16	Klagenfurt-Villach	2.566	2.485	81	2.566	1.081.258	-	-
17	Oberkärnten	930	916	14	930	110.859	-	-
18	Unterkärnten	994	956	38	994	260.655	-	-
19	KÄRNTEN	4.490	4.357	133	4.490	1.452.772	-	-
20	Graz	3.919	3.815	104	3.919	993.078	-	-
21	Liezen	602	592	10	602	91.928	-	-
22	Östliche Obersteiermark	945	921	24	945	164.672	-	-
23	Oststeiermark	1.741	1.694	47	1.741	283.098	-	-
24	West- und Südsteiermark	1.173	1.138	35	1.173	346.709	-	-
25	Westliche Obersteiermark	658	644	14	658	155.578	-	-
26	STEIERMARK	9.038	8.804	234	9.038	2.035.063	-	-
27	SÜDÖSTERREICH	13.528	13.161	367	13.528	3.487.836	-	-
28	Innviertel	2.062	1.984	78	2.062	676.744	-	-
29	Linz-Wels	5.424	5.207	217	5.424	2.442.723	-	-
30	Mühlviertel	1.199	1.174	25	1.199	285.414	-	-
31	Steyr-Kirchdorf	1.134	1.094	40	1.134	750.232	-	-
32	Traunviertel	1.879	1.806	73	1.879	459.417	-	-
33	OBERÖSTERREICH	11.698	11.265	433	11.698	4.614.530	-	-
34	Lungau	195	189	6	195	22.744	-	-
35	Pinzgau-Pongau	1.801	1.777	24	1.801	322.251	-	-
36	Salzburg und Umgebung	4.588	4.466	122	4.588	2.296.972	-	-
37	SALZBURG	6.584	6.432	152	6.584	2.641.967	-	-
38	Außerfern	266	260	6	266	183.061	-	-
39	Innsbruck	2.668	2.573	95	2.668	826.398	-	-
40	Osttirol	378	369	9	378	82.847	-	-
41	Tiroler Oberland	945	923	22	945	195.645	-	-
42	Tiroler Unterland	2.561	2.497	64	2.561	635.058	-	-
43	TIROL	6.818	6.622	196	6.818	1.923.010	-	-
44	Bludenz-Bregenzer Wald	1.013	984	29	1.013	320.090	-	-
45	Rheinthal-Bodensee	2.939	2.845	94	2.939	1.297.030	-	-
46	VORARLBERG	3.952	3.829	123	3.952	1.617.120	-	-
47	WESTÖSTERREICH	29.052	28.148	904	29.052	10.796.627	-	-
48	Insgesamt	78.173	75.861	2.312	78.173	29.395.459	-	-

Statistik der Körperschaftsteuer 2012
1.11 Veranlagungsebene: Steuerfälle (NUTS-Regionen)

Steuerlicher Gewinn bzw. Verlust / Summe Einkünfte - Einzelveranlagungen -		Steuerpflichtiger Gewinn bzw. Verlust / Summe Einkünfte - Gruppenveranlagungen -		Verlustabzug (ohne Vor- und Außergruppenverluste)		Verluste ausländischer Gruppenmitglieder		Zeile
Fälle	1.000 EUR	Fälle	1.000 EUR	Fälle	1.000 EUR	Fälle	1.000 EUR	
262	46.002	3	2.788	97	-4.743	-	-	1
1.143	189.252	21	57.222	410	-58.695	-	-	2
524	54.907	13	15.981	217	-13.588	2	-813	3
1.929	290.161	37	75.990	724	-77.026	2	-813	4
1.449	220.476	48	143.528	511	-83.072	4	-11.698	5
1.497	228.662	50	210.583	583	-48.777	7	-3.189	6
991	163.600	31	107.467	381	-55.932	4	-17.134	7
1.319	242.423	40	29.446	490	-34.264	3	120	8
497	54.662	6	3.955	187	-5.019	1	10	9
2.248	287.587	52	73.501	923	-49.371	10	-7.807	10
3.486	706.872	94	673.750	1.341	-180.286	24	8.628	11
11.487	1.904.283	321	1.242.229	4.416	-456.721	53	-31.069	12
21.136	6.130.070	683	5.468.263	8.538	-1.802.211	85	-52.339	13
21.136	6.130.070	683	5.468.263	8.538	-1.802.211	85	-52.339	14
34.552	8.324.514	1.041	6.786.483	13.678	-2.335.958	140	-84.221	15
2.485	440.785	81	640.473	937	-210.323	7	-353	16
916	97.662	14	13.197	303	-9.949	2	15	17
956	140.764	38	119.892	312	-17.534	6	-455	18
4.357	679.210	133	773.562	1.552	-237.806	15	-793	19
3.815	630.595	104	362.483	1.463	-105.633	11	6.218	20
592	74.674	10	17.255	245	-17.265	-	-	21
921	143.664	24	21.008	338	-19.689	1	-108	22
1.694	236.122	47	46.976	563	-32.111	5	2.030	23
1.138	292.878	35	53.831	432	-33.743	4	-385	24
644	141.219	14	14.358	244	-15.271	1	-1.206	25
8.804	1.519.152	234	515.911	3.285	-223.712	22	6.548	26
13.161	2.198.363	367	1.289.473	4.837	-461.518	37	5.756	27
1.984	449.439	78	227.305	613	-117.995	13	79	28
5.207	1.555.592	217	887.130	1.811	-201.825	33	3.252	29
1.174	227.728	25	57.687	345	-35.444	5	1.307	30
1.094	305.972	40	444.260	382	-34.558	7	-883	31
1.806	323.479	73	135.938	610	-36.991	10	-5.148	32
11.265	2.862.210	433	1.752.320	3.761	-426.813	68	-1.393	33
189	20.266	6	2.478	55	-3.156	-	-	34
1.777	289.033	24	33.218	523	-42.424	4	-12.888	35
4.466	956.001	122	1.340.971	1.548	-131.831	22	5.016	36
6.432	1.265.300	152	1.376.667	2.126	-177.411	26	-7.872	37
260	99.933	6	83.128	66	-8.592	1	-1.088	38
2.573	493.194	95	333.204	883	-62.191	7	-200	39
369	55.445	9	27.402	114	-4.968	2	-321	40
923	173.368	22	22.277	284	-21.552	2	-166	41
2.497	494.149	64	140.909	831	-85.484	12	-4.793	42
6.622	1.316.089	196	606.921	2.178	-182.787	24	-6.567	43
984	165.484	29	154.605	297	-21.616	4	202	44
2.845	782.171	94	514.859	938	-88.381	13	-2.578	45
3.829	947.655	123	669.465	1.235	-109.997	17	-2.376	46
28.148	6.391.254	904	4.405.372	9.300	-897.009	135	-18.208	47
75.861	16.914.131	2.312	12.481.328	27.815	-3.694.485	312	-96.673	48

Q: Statistik Austria.

Statistik der Körperschaftsteuer 2012
1.11 Veranlagungsebene: Steuerfälle (NUTS-Regionen)

Zeile	Regionale Gliederung (NUTS1, NUTS2, NUTS3)	Zu versteuerndes Einkommen		Anrechenbare Mindest-Köst		Körperschaft- steuer	
		Fälle	1.000 EUR	Fälle	1.000 EUR	Fälle	1.000 EUR
1	Mittelburgenland	265	44.047	43	-98	265	11.090
2	Nordburgenland	1.164	187.703	205	-466	1.164	47.173
3	Südburgenland	537	57.255	116	-288	537	14.461
4	BURGENLAND	1.966	289.005	364	-852	1.966	72.723
5	Mostviertel-Eisenwurzen	1.497	280.851	249	-593	1.497	70.627
6	Niederösterreich-Süd	1.547	390.357	283	-652	1.547	99.077
7	Sankt Pölten	1.022	215.078	193	-582	1.022	54.135
8	Waldviertel	1.359	237.502	237	-650	1.358	59.846
9	Weinviertel	503	53.532	87	-214	503	13.663
10	Wiener Umland-Nord	2.300	311.628	450	-1.359	2.300	78.604
11	Wiener Umland-Süd	3.580	1.200.272	693	-1.666	3.580	301.048
12	NIEDERÖSTERREICH	11.808	2.689.220	2.192	-5.716	11.807	677.001
13	Wien	21.819	9.795.074	4.493	-13.453	21.818	2.469.348
14	WIEN	21.819	9.795.074	4.493	-13.453	21.818	2.469.348
15	OSTÖSTERREICH	35.593	12.773.299	7.049	-20.021	35.591	3.219.073
16	Klagenfurt-Villach	2.566	870.275	464	-1.241	2.560	213.025
17	Oberkärnten	930	100.900	140	-306	929	25.542
18	Unterkärnten	994	243.085	169	-422	994	60.990
19	KÄRNTEN	4.490	1.214.259	773	-1.969	4.483	299.557
20	Graz	3.919	887.148	784	-2.178	3.918	223.079
21	Liezen	602	74.654	124	-277	602	18.815
22	Östliche Obersteiermark	945	144.952	189	-418	945	36.827
23	Oststeiermark	1.741	250.949	314	-642	1.741	63.074
24	West- und Südsteiermark	1.173	312.941	229	-532	1.173	78.583
25	Westliche Obersteiermark	658	140.302	126	-300	657	35.408
26	STEIERMARK	9.038	1.810.946	1.766	-4.348	9.036	455.785
27	SÜDÖSTERREICH	13.528	3.025.206	2.539	-6.317	13.519	755.342
28	Innviertel	2.062	558.585	345	-834	2.062	140.216
29	Linz-Wels	5.424	2.240.432	974	-2.656	5.424	564.316
30	Mühlviertel	1.199	249.926	195	-358	1.198	62.671
31	Steyr-Kirchdorf	1.134	715.637	222	-445	1.134	179.261
32	Traunviertel	1.879	422.390	360	-895	1.879	106.177
33	OBERÖSTERREICH	11.698	4.186.971	2.096	-5.187	11.697	1.052.641
34	Lungau	195	19.587	29	-72	195	4.942
35	Pinzgau-Pongau	1.801	279.798	347	-781	1.801	70.355
36	Salzburg und Umgebung	4.588	2.165.034	908	-2.417	4.585	542.826
37	SALZBURG	6.584	2.464.420	1.284	-3.270	6.581	618.122
38	Außerfern	266	174.464	33	-74	266	43.667
39	Innsbruck	2.668	764.092	482	-1.100	2.666	191.779
40	Osttirol	378	77.879	67	-135	378	19.562
41	Tiroler Oberland	945	174.065	196	-459	945	43.735
42	Tiroler Unterland	2.561	549.490	486	-1.176	2.561	138.136
43	TIROL	6.818	1.739.990	1.264	-2.943	6.816	436.879
44	Bludenz-Bregenzener Wald	1.013	298.427	172	-380	1.012	75.274
45	Rheintal-Bodensee	2.939	1.208.488	557	-1.442	2.939	303.461
46	VORARLBERG	3.952	1.506.915	729	-1.821	3.951	378.735
47	WESTÖSTERREICH	29.052	9.898.295	5.373	-13.221	29.045	2.486.378
48	Insgesamt	78.173	25.696.800	14.961	-39.559	78.155	6.460.793

Statistik der Körperschaftsteuer 2012
1.11 Veranlagungsebene: Steuerfälle (NUTS-Regionen)

Anrechenbare inländische Kapitalertragsteuer		Ausländische Steuer		Abgabenschuld		Gutschrift		Zeile
Fälle	1.000 EUR	Fälle	1.000 EUR	Fälle	1.000 EUR	Fälle	1.000 EUR	
101	-134	3	-	264	10.858	1	-	1
609	-2.892	12	-516	1.154	44.870	10	-1.594	2
315	-335	3	-48	528	13.816	7	-13	3
1.025	-3.361	18	-564	1.946	69.543	18	-1.607	4
876	-1.731	22	-960	1.481	67.793	13	-124	5
809	-1.410	22	-493	1.524	96.835	21	-301	6
618	-3.874	18	-1.575	1.016	48.642	5	-564	7
766	-2.311	24	-230	1.334	56.714	16	-139	8
262	-1.138	6	-43	493	12.388	6	-168	9
1.303	-1.975	31	-133	2.281	75.440	13	-320	10
2.011	-2.130	38	-576	3.551	296.972	20	-353	11
6.645	-14.569	161	-4.009	11.680	654.785	94	-1.969	12
11.601	-48.177	433	-41.246	21.562	2.376.276	195	-11.500	13
11.601	-48.177	433	-41.246	21.562	2.376.276	195	-11.500	14
19.271	-66.107	612	-45.820	35.188	3.100.604	307	-15.076	15
1.493	-14.237	40	-854	2.531	200.544	25	-5.340	16
497	-258	4	-	924	24.937	6	-5	17
633	-936	11	-103	979	59.670	9	-149	18
2.623	-15.430	55	-958	4.434	285.151	40	-5.494	19
2.267	-6.763	59	-3.700	3.871	209.396	36	-910	20
343	-400	11	-14	598	18.123	2	-2	21
573	-510	13	-213	933	35.691	10	-8	22
1.105	-1.308	26	-32	1.725	61.208	15	-219	23
780	-1.026	15	-30	1.164	76.603	9	-72	24
410	-573	4	-12	647	34.661	9	-149	25
5.478	-10.581	128	-4.000	8.938	435.683	81	-1.360	26
8.101	-26.011	183	-4.958	13.372	720.834	121	-6.854	27
1.091	-3.094	44	-172	2.038	136.795	17	-629	28
2.706	-18.005	133	-2.034	5.359	545.521	58	-3.873	29
711	-20.919	31	-720	1.185	53.775	11	-13.104	30
629	-1.592	30	-1.730	1.121	175.730	13	-258	31
1.004	-2.438	39	-125	1.860	102.889	19	-334	32
6.141	-46.049	277	-4.780	11.563	1.014.710	118	-18.199	33
90	-72	-	-	195	4.799	-	-	34
1.022	-776	15	-416	1.786	68.397	12	-41	35
2.309	-7.773	67	-3.695	4.548	516.601	24	-2.229	36
3.421	-8.621	82	-4.111	6.529	589.797	36	-2.270	37
140	-288	7	-101	265	43.204	-	-	38
1.585	-13.239	79	-479	2.637	178.331	28	-1.951	39
204	-235	7	-18	373	19.195	5	-21	40
594	-1.127	14	-3	935	42.260	10	-123	41
1.493	-2.108	47	-403	2.543	134.762	14	-317	42
4.016	-16.997	154	-1.004	6.753	417.753	57	-2.413	43
518	-721	13	-131	1.006	73.919	6	-21	44
1.231	-4.632	47	-3.071	2.903	295.421	30	-2.858	45
1.749	-5.353	60	-3.201	3.909	369.339	36	-2.878	46
15.327	-77.019	573	-13.096	28.754	2.391.599	247	-25.760	47
42.699	-169.137	1.368	-63.874	77.314	6.213.037	675	-47.689	48

Q: Statistik Austria.

1.12 Veranlagungsebene: Nullfälle (NUTS-Regionen)

Zeile	Regionale Gliederung (NUTS1, NUTS2, NUTS3)	Einzelveranlagungen und Gruppenveranlagungen			Steuerlicher Gewinn / Summe der steuerl. Einkünfte positiv		Steuerlicher Verlust / Summe der steuerl. Einkünfte negativ	
		Gesamt	Einzel	Gruppen	Fälle	1.000 EUR	Fälle	1.000 EUR
1	Mittelburgenland	154	153	1	3	11	135	-14.632
2	Nordburgenland	779	764	15	13	867	668	-86.841
3	Südburgenland	397	391	6	14	2.045	342	-32.093
4	BURGENLAND	1.330	1.308	22	30	2.924	1.145	-133.566
5	Mostviertel-Eisenwurzen	791	776	15	24	650	681	-125.544
6	Niederösterreich-Süd	1.036	1.018	18	30	1.939	837	-106.784
7	Sankt Pölten	651	640	11	22	1.125	541	-75.955
8	Waldviertel	782	766	16	33	1.482	680	-150.771
9	Weinviertel	330	326	4	27	852	271	-28.416
10	Wiener Umland-Nord	1.413	1.383	30	24	2.142	1.174	-182.319
11	Wiener Umland-Süd	2.333	2.288	45	38	7.179	1.985	-568.300
12	NIEDERÖSTERREICH	7.336	7.197	139	198	15.369	6.169	-1.238.089
13	Wien	17.637	17.225	412	172	92.347	14.731	-7.149.742
14	WIEN	17.637	17.225	412	172	92.347	14.731	-7.149.742
15	OSTÖSTERREICH	26.303	25.730	573	400	110.640	22.045	-8.521.397
16	Klagenfurt-Villach	2.047	2.012	35	28	1.815	1.666	-213.768
17	Oberkärnten	571	556	15	11	4.236	499	-77.227
18	Unterkärnten	632	608	24	15	19.701	534	-108.838
19	KÄRNTEN	3.250	3.176	74	54	25.752	2.699	-399.833
20	Graz	2.594	2.533	61	42	11.016	2.206	-744.366
21	Liezen	371	368	3	9	1.735	334	-35.818
22	Östliche Obersteiermark	591	577	14	16	1.836	487	-98.895
23	Oststeiermark	868	847	21	23	2.629	790	-113.297
24	West- und Südsteiermark	777	764	13	11	2.610	664	-65.021
25	Westliche Obersteiermark	440	433	7	13	1.073	381	-34.180
26	STEIERMARK	5.641	5.522	119	114	20.898	4.862	-1.091.577
27	SÜDÖSTERREICH	8.891	8.698	193	168	46.649	7.561	-1.491.410
28	Innviertel	929	900	29	43	4.169	796	-120.066
29	Linz-Wels	2.919	2.832	87	58	18.683	2.457	-526.040
30	Mühlviertel	600	587	13	26	1.314	521	-33.931
31	Steyr-Kirchdorf	631	613	18	18	3.973	526	-48.539
32	Traunviertel	1.079	1.033	46	13	314	946	-337.819
33	OBERÖSTERREICH	6.158	5.965	193	158	28.453	5.246	-1.066.395
34	Lungau	104	103	1	1	13	95	-6.035
35	Pinzgau-Pongau	1.034	1.018	16	8	1.867	932	-173.320
36	Salzburg und Umgebung	2.816	2.753	63	31	2.721	2.381	-1.082.377
37	SALZBURG	3.954	3.874	80	40	4.601	3.408	-1.261.732
38	Außerfern	145	143	2	2	11	126	-15.642
39	Innsbruck	1.656	1.621	35	25	1.393	1.414	-247.339
40	Osttirol	201	201	-	2	14	183	-12.501
41	Tiroler Oberland	404	393	11	4	425	364	-65.667
42	Tiroler Unterland	1.301	1.272	29	20	27.702	1.138	-135.521
43	TIROL	3.707	3.630	77	53	29.545	3.225	-476.670
44	Bludenz-Bregenzer Wald	412	402	10	10	2.108	364	-40.560
45	Rheinthal-Bodensee	1.416	1.383	33	33	7.565	1.245	-167.937
46	VORARLBERG	1.828	1.785	43	43	9.673	1.609	-208.496
47	WESTÖSTERREICH	15.647	15.254	393	294	72.272	13.488	-3.013.293
48	Insgesamt	50.841	49.682	1.159	862	229.562	43.094	-13.026.100

Statistik der Körperschaftsteuer 2012
1.12 Veranlagungsebene: Nullfälle (NUTS-Regionen)

Steuerlicher Gewinn bzw. Verlust / Summe Einkünfte - Einzelveranlagungen -		Steuerpflichtiger Gewinn bzw. Verlust / Summe Einkünfte - Gruppenveranlagungen -		Verlustabzug (ohne Vor- und Außergruppenverluste)		Verluste ausländischer Gruppenmitglieder		Zeile
Fälle	1.000 EUR	Fälle	1.000 EUR	Fälle	1.000 EUR	Fälle	1.000 EUR	
137	-14.598	1	-22	2	-4	-	-	1
666	-79.309	15	-6.665	5	-817	2	-223	2
350	-28.086	6	-1.962	7	-2.010	-	-	3
1.153	-121.993	22	-8.650	14	-2.831	2	-223	4
690	-86.313	15	-38.581	14	-583	2	-23.877	5
851	-95.798	16	-9.046	16	-1.854	2	-2.778	6
552	-53.300	11	-21.530	10	-1.043	2	-43	7
697	-115.162	16	-34.127	13	-1.397	1	43	8
294	-16.952	4	-10.612	10	-750	-	-	9
1.168	-79.823	30	-100.354	7	-2.059	4	-70.927	10
1.979	-296.957	44	-264.164	32	-7.155	8	-46.460	11
6.231	-744.305	136	-478.415	102	-14.842	19	-144.042	12
14.491	-3.987.541	412	-3.069.854	114	-92.011	39	-42.934	13
14.491	-3.987.541	412	-3.069.854	114	-92.011	39	-42.934	14
21.875	-4.853.839	570	-3.556.918	230	-109.684	60	-187.199	15
1.659	-148.855	35	-63.098	16	-1.777	5	-5.132	16
495	-37.659	15	-35.332	7	-4.210	-	-	17
525	-19.329	24	-69.809	10	-19.687	5	-592	18
2.679	-205.842	74	-168.240	33	-25.674	10	-5.724	19
2.188	-360.206	60	-373.144	34	-10.964	10	-21.146	20
340	-32.376	3	-1.707	7	-1.723	-	-	21
489	-41.289	14	-55.770	8	-1.807	2	-2.457	22
793	-85.972	20	-24.697	9	-2.555	2	-1.989	23
662	-48.972	13	-13.439	9	-2.602	-	-	24
387	-30.871	7	-2.236	10	-1.055	-	-	25
4.859	-599.687	117	-470.992	77	-20.706	14	-25.592	26
7.538	-805.529	191	-639.232	110	-46.380	24	-31.316	27
810	-82.998	29	-32.899	18	-4.038	6	-15.037	28
2.429	-276.723	86	-230.634	27	-18.469	15	-10.049	29
535	-31.814	12	-803	15	-1.241	3	-4.478	30
528	-32.574	16	-11.992	12	-3.941	2	-1.888	31
913	-118.103	46	-219.402	6	-300	2	681	32
5.215	-542.212	189	-495.729	78	-27.989	28	-30.770	33
95	-5.913	1	-108	1	-1	-	-	34
925	-141.263	15	-30.189	4	-1.851	1	-64	35
2.352	-834.112	60	-245.544	20	-2.683	10	59.033	36
3.372	-981.288	76	-275.842	25	-4.534	11	58.969	37
126	-13.197	2	-2.434	1	-4	1	-2.426	38
1.405	-217.114	34	-28.832	17	-1.348	3	-1.946	39
185	-12.488	-	-	2	-11	-	-	40
357	-36.046	11	-29.196	3	-413	1	-6.039	41
1.129	-91.404	29	-16.415	16	-27.685	3	-2.187	42
3.202	-370.249	76	-76.877	39	-29.461	8	-12.598	43
364	-32.355	10	-6.097	7	-2.071	2	-3.718	44
1.245	-110.865	33	-49.506	23	-7.514	3	-5.412	45
1.609	-143.220	43	-55.603	30	-9.585	5	-9.130	46
13.398	-2.036.970	384	-904.051	172	-71.569	52	6.470	47
42.811	-7.696.337	1.145	-5.100.201	512	-227.633	136	-212.045	48

Q: Statistik Austria.

1.12 Veranlagungsebene: Nullfälle (NUTS-Regionen)

Zeile	Regionale Gliederung (NUTS1, NUTS2, NUTS3)	Zu versteuerndes Einkommen		Anrechenbare Mindest-Köst		Körperschaft- steuer	
		Fälle	1.000 EUR	Fälle	1.000 EUR	Fälle	1.000 EUR
1	Mittelburgenland	-	-	-	-	118	194
2	Nordburgenland	-	-	-	-	669	1.158
3	Südburgenland	-	-	-	-	316	587
4	BURGENLAND	-	-	-	-	1.103	1.939
5	Mostviertel-Eisenwurzen	-	-	-	-	659	1.318
6	Niederösterreich-Süd	-	-	-	-	900	1.730
7	Sankt Pölten	-	-	-	-	520	872
8	Waldviertel	-	-	-	-	592	1.403
9	Weinviertel	-	-	-	-	245	463
10	Wiener Umland-Nord	-	-	-	-	1.242	2.132
11	Wiener Umland-Süd	-	-	-	-	2.116	3.692
12	NIEDERÖSTERREICH	-	-	-	-	6.274	11.610
13	Wien	-	-	-	-	15.899	32.574
14	WIEN	-	-	-	-	15.899	32.574
15	OSTÖSTERREICH	-	-	-	-	23.276	46.123
16	Klagenfurt-Villach	-	-	-	-	1.794	3.210
17	Oberkärnten	-	-	-	-	484	970
18	Unterkärnten	-	-	-	-	543	992
19	KÄRNTEN	-	-	-	-	2.821	5.172
20	Graz	-	-	-	-	2.261	4.426
21	Liezen	-	-	-	-	299	511
22	Östliche Obersteiermark	-	-	-	-	500	892
23	Oststeiermark	-	-	-	-	709	1.225
24	West- und Südsteiermark	-	-	-	-	676	1.174
25	Westliche Obersteiermark	-	-	-	-	359	599
26	STEIERMARK	-	-	-	-	4.804	8.826
27	SÜDÖSTERREICH	-	-	-	-	7.625	13.998
28	Innviertel	-	-	-	-	764	1.299
29	Linz-Wels	-	-	-	-	2.514	5.585
30	Mühlviertel	-	-	-	-	474	824
31	Steyr-Kirchdorf	-	-	-	-	538	946
32	Traunviertel	-	-	-	-	929	1.862
33	OBERÖSTERREICH	-	-	-	-	5.219	10.516
34	Lungau	-	-	-	-	83	140
35	Pinzgau-Pongau	-	-	-	-	863	1.501
36	Salzburg und Umgebung	-	-	-	-	2.432	4.439
37	SALZBURG	-	-	-	-	3.378	6.081
38	Außerfern	-	-	-	-	105	189
39	Innsbruck	-	-	-	-	1.358	2.536
40	Osttirol	-	-	-	-	158	247
41	Tiroler Oberland	-	-	-	-	338	525
42	Tiroler Unterland	-	-	-	-	1.115	1.881
43	TIROL	-	-	-	-	3.074	5.377
44	Bludenz-Bregenzener Wald	-	-	-	-	322	480
45	Rheintal-Bodensee	-	-	-	-	1.221	2.438
46	VORARLBERG	-	-	-	-	1.543	2.918
47	WESTÖSTERREICH	-	-	-	-	13.214	24.892
48	Insgesamt	-	-	-	-	44.115	85.013

Statistik der Körperschaftsteuer 2012
1.12 Veranlagungsebene: Nullfälle (NUTS-Regionen)

Anrechenbare inländische Kapitalertragsteuer		Ausländische Steuer		Abgabenschuld		Gutschrift		Zeile
Fälle	1.000 EUR	Fälle	1.000 EUR	Fälle	1.000 EUR	Fälle	1.000 EUR	
38	-127	-	-	116	187	11	-120	1
282	-421	-	-	658	1.135	42	-405	2
180	-24	-	-	314	573	27	-10	3
500	-572	-	-	1.088	1.895	80	-535	4
367	-92	-	-	650	1.344	50	-77	5
380	-753	-	-	891	1.736	29	-759	6
301	-169	-	-	500	858	52	-140	7
334	-49	-	-	578	1.388	47	-33	8
134	-159	1	-	243	457	15	-153	9
593	-310	-	-	1.224	2.072	46	-250	10
992	-653	-	-	2.092	3.717	68	-596	11
3.101	-2.185	1	-	6.178	11.572	307	-2.008	12
7.063	-60.366	13	-8	15.526	33.316	700	-62.988	13
7.063	-60.366	13	-8	15.526	33.316	700	-62.988	14
10.664	-63.123	14	-8	22.792	46.783	1.087	-65.530	15
935	-864	-	-	1.762	3.339	106	-1.006	16
272	-70	-	-	477	920	26	-76	17
300	-54	-	-	539	975	30	-37	18
1.507	-988	-	-	2.778	5.233	162	-1.119	19
1.177	-3.181	-	-	2.219	4.418	99	-3.165	20
153	-55	-	-	291	496	16	-40	21
255	-124	-	-	489	876	30	-108	22
447	-309	-	-	695	1.181	56	-268	23
386	-143	-	-	670	1.137	27	-102	24
189	-183	-	-	357	584	16	-169	25
2.607	-3.996	-	-	4.721	8.691	244	-3.851	26
4.114	-4.983	-	-	7.499	13.924	406	-4.970	27
387	-141	-	-	751	1.407	36	-250	28
1.033	-11.304	1	-4	2.460	5.720	129	-11.502	29
269	-107	-	-	465	823	33	-106	30
248	-103	-	-	530	962	27	-116	31
419	-212	-	-	918	1.831	40	-160	32
2.356	-11.868	1	-4	5.124	10.743	265	-12.134	33
43	-13	-	-	82	136	6	-9	34
482	-166	-	-	848	1.446	57	-127	35
976	-924	-	-	2.397	4.363	97	-1.027	36
1.501	-1.102	-	-	3.327	5.944	160	-1.163	37
61	-20	-	-	103	179	8	-10	38
752	-2.048	-	-	1.316	2.438	105	-1.867	39
97	-34	-	-	158	242	15	-30	40
214	-34	-	-	335	596	24	-105	41
612	-346	-	-	1.098	1.856	67	-321	42
1.736	-2.482	-	-	3.010	5.312	219	-2.333	43
205	-50	-	-	312	531	42	-101	44
473	-1.007	-	-	1.201	2.471	62	-1.048	45
678	-1.057	-	-	1.513	3.002	104	-1.149	46
6.271	-16.509	1	-4	12.974	25.001	748	-16.779	47
21.049	-84.615	15	-12	43.265	85.708	2.241	-87.280	48

Q: Statistik Austria.

1.13.A Veranlagungsebene: Gesamt (Rechtsformen und Einkommenstufen)

Zeile	Rechtsformen x Stufen des zu versteuernden Einkommens in EUR			Einzelveranlagungen und Gruppenveranlagungen			Steuerlicher Gewinn / Summe der steuerl. Einkünfte positiv		Steuerlicher Verlust / Summe der steuerl. Einkünfte negativ	
				Gesamt	Einzel	Gruppen	Fälle	1.000 EUR	Fälle	1.000 EUR
Aktiengesellschaften										
1	Nullfälle			428	428	-	2	6.252	340	-729.681
2		bis unter	8.000	46	46	-	46	476	-	-
3	8.000	bis unter	20.000	38	38	-	38	1.368	-	-
4	20.000	bis unter	40.000	41	41	-	41	2.738	-	-
5	40.000	bis unter	80.000	32	32	-	32	5.188	-	-
6	80.000	bis unter	200.000	44	44	-	44	13.509	-	-
7	200.000	bis unter	500.000	39	39	-	39	26.100	-	-
8	500.000	bis unter	1.000.000	29	29	-	29	39.690	-	-
9	1.000.000	bis unter	2.500.000	42	42	-	42	75.872	-	-
10	2.500.000	bis unter	10.000.000	39	39	-	39	248.631	-	-
11	10.000.000	und mehr		20	20	-	20	1.084.116	-	-
12	Insgesamt			798	798	-	372	1.503.939	340	-729.681
Gesellschaften mit beschränkter Haftung										
1	Nullfälle			42.656	42.656	-	304	210.251	37.004	-6.406.802
2		bis unter	8.000	20.881	20.881	-	20.881	199.244	-	-
3	8.000	bis unter	20.000	10.812	10.812	-	10.812	292.314	-	-
4	20.000	bis unter	40.000	8.410	8.410	-	8.410	395.878	-	-
5	40.000	bis unter	80.000	8.397	8.397	-	8.397	660.460	-	-
6	80.000	bis unter	200.000	9.665	9.665	-	9.665	1.445.961	-	-
7	200.000	bis unter	500.000	6.109	6.109	-	6.109	2.086.419	-	-
8	500.000	bis unter	1.000.000	2.202	2.202	-	2.202	1.627.316	-	-
9	1.000.000	bis unter	2.500.000	1.288	1.288	-	1.288	2.063.602	-	-
10	2.500.000	bis unter	10.000.000	473	473	-	473	2.191.587	-	-
11	10.000.000	und mehr		98	98	-	98	2.576.332	-	-
12	Insgesamt			110.991	110.991	-	68.639	13.749.366	37.004	-6.406.802
Erwerbs- und Wirtschaftsgenossenschaften										
1	Nullfälle			381	381	-	-	-	377	-113.159
2		bis unter	8.000	300	300	-	300	2.234	-	-
3	8.000	bis unter	20.000	107	107	-	107	3.048	-	-
4	20.000	bis unter	40.000	90	90	-	90	4.525	-	-
5	40.000	bis unter	80.000	84	84	-	84	11.629	-	-
6	80.000	bis unter	200.000	131	131	-	131	30.368	-	-
7	200.000	bis unter	500.000	158	158	-	158	74.488	-	-
8	500.000	bis unter	1.000.000	110	110	-	110	89.094	-	-
9	1.000.000	bis unter	2.500.000	74	74	-	74	121.526	-	-
10	2.500.000	bis unter	10.000.000	22	22	-	22	81.223	-	-
11	10.000.000	und mehr		-	-	-	-	-	-	-
12	Insgesamt			1.457	1.457	-	1.076	418.135	377	-113.159
Sparkassen, Versicherungsvereine auf Gegenseitigkeit										
1	Nullfälle			18	18	-	-	-	17	-3.010
2		bis unter	8.000	15	15	-	15	80	-	-
3	8.000	bis unter	20.000	-	-	-	-	-	-	-
4	20.000	bis unter	40.000	3	3	-	3	105	-	-
5	40.000	bis unter	80.000	5	5	-	5	293	-	-
6	80.000	bis unter	200.000	4	4	-	4	576	-	-
7	200.000	bis unter	500.000	6	6	-	6	2.177	-	-
8	500.000	bis unter	1.000.000	3	3	-	3	5.731	-	-
9	1.000.000	bis unter	2.500.000	8	8	-	8	13.583	-	-
10	2.500.000	und mehr		7	7	-	7	49.905	-	-
11	Insgesamt			69	69	-	51	72.450	17	-3.010

1.13.A Veranlagungsebene: Gesamt (Rechtsformen und Einkommenstufen)

Steuerlicher Gewinn bzw. Verlust / Summe Einkünfte - Einzelveranlagungen -		Steuerpflichtiger Gewinn bzw. Verlust / Summe Einkünfte - Gruppenveranlagungen -		Verlustabzug (ohne Vor- und Außergruppenverluste)		Verluste ausländischer Gruppenmitglieder		Zeile
Fälle	1.000 EUR	Fälle	1.000 EUR	Fälle	1.000 EUR	Fälle	1.000 EUR	
Aktiengesellschaften								
342	-723.429	-	-	2	-6.252	-	-	1
46	476	-	-	34	-317	-	-	2
38	1.368	-	-	22	-857	-	-	3
41	2.738	-	-	23	-1.583	-	-	4
32	5.188	-	-	21	-3.341	-	-	5
44	13.509	-	-	21	-7.675	-	-	6
39	26.100	-	-	15	-12.919	-	-	7
29	39.690	-	-	12	-18.454	-	-	8
42	75.872	-	-	5	-12.736	-	-	9
39	248.631	-	-	5	-44.378	-	-	10
20	1.084.116	-	-	2	-88.701	-	-	11
712	774.259	-	-	162	-197.213	-	-	12
Gesellschaften mit beschränkter Haftung								
37.308	-6.196.551	-	-	304	-210.237	-	-	1
20.881	199.244	-	-	13.452	-128.669	-	-	2
10.812	292.314	-	-	4.819	-151.263	-	-	3
8.410	395.878	-	-	2.609	-152.368	-	-	4
8.397	660.460	-	-	1.763	-176.545	-	-	5
9.665	1.445.961	-	-	1.246	-207.368	-	-	6
6.109	2.086.419	-	-	577	-192.635	-	-	7
2.202	1.627.316	-	-	171	-93.633	-	-	8
1.288	2.063.602	-	-	99	-91.775	-	-	9
473	2.191.587	-	-	30	-82.851	-	-	10
98	2.576.332	-	-	9	-45.824	-	-	11
105.643	7.342.564	-	-	25.079	-1.533.167	-	-	12
Erwerbs- und Wirtschaftsgenossenschaften								
377	-113.159	-	-	-	-	-	-	1
300	2.234	-	-	230	-1.491	-	-	2
107	3.048	-	-	52	-1.650	-	-	3
90	4.525	-	-	36	-2.020	-	-	4
84	11.629	-	-	38	-6.669	-	-	5
131	30.368	-	-	40	-12.474	-	-	6
158	74.488	-	-	33	-21.858	-	-	7
110	89.094	-	-	11	-9.038	-	-	8
74	121.526	-	-	4	-5.822	-	-	9
22	81.223	-	-	1	-160	-	-	10
-	-	-	-	-	-	-	-	11
1.453	304.976	-	-	445	-61.181	-	-	12
Sparkassen, Versicherungsvereine auf Gegenseitigkeit								
17	-3.010	-	-	-	-	-	-	1
15	80	-	-	9	-46	-	-	2
-	-	-	-	-	-	-	-	3
3	105	-	-	1	-22	-	-	4
5	293	-	-	-	-	-	-	5
4	576	-	-	-	-	-	-	6
6	2.177	-	-	1	-242	-	-	7
3	5.731	-	-	2	-3.618	-	-	8
8	13.583	-	-	-	-	-	-	9
7	49.905	-	-	2	-2.312	-	-	10
68	69.440	-	-	15	-6.240	-	-	11

1.13.A Veranlagungsebene: Gesamt (Rechtsformen und Einkommenstufen)

Zeile	Rechtsformen x Stufen des zu versteuernden Einkommens in EUR			Zu versteuerndes Einkommen		Anrechenbare Mindest-Köst		Körperschaft- steuer	
				Fälle	1.000 EUR	Fälle	1.000 EUR	Fälle	1.000 EUR

Aktiengesellschaften

1	Nullfälle			-	-	-	-	422	1.441
2		bis unter	8.000	46	159	-	-	46	150
3	8.000	bis unter	20.000	38	511	7	-8	38	144
4	20.000	bis unter	40.000	41	1.155	20	-64	41	289
5	40.000	bis unter	80.000	32	1.846	15	-121	32	462
6	80.000	bis unter	200.000	44	5.834	14	-96	44	1.458
7	200.000	bis unter	500.000	39	13.181	9	-89	39	3.295
8	500.000	bis unter	1.000.000	29	21.237	4	-62	29	5.309
9	1.000.000	bis unter	2.500.000	42	63.136	3	-18	42	15.784
10	2.500.000	bis unter	10.000.000	39	204.253	4	-25	39	51.063
11	10.000.000	und mehr		20	995.415	1	-4	20	248.854
12	Insgesamt			370	1.306.727	77	-486	792	328.250

Gesellschaften mit beschränkter Haftung

1	Nullfälle			-	-	-	-	41.354	66.135
2		bis unter	8.000	20.881	70.559	1.319	-176	20.881	35.855
3	8.000	bis unter	20.000	10.812	141.051	6.199	-7.688	10.812	35.276
4	20.000	bis unter	40.000	8.410	243.510	3.139	-10.022	8.410	60.879
5	40.000	bis unter	80.000	8.397	483.914	1.825	-7.569	8.397	120.979
6	80.000	bis unter	200.000	9.665	1.238.594	1.106	-4.527	9.665	309.648
7	200.000	bis unter	500.000	6.109	1.893.777	429	-1.807	6.109	473.444
8	500.000	bis unter	1.000.000	2.202	1.533.683	126	-537	2.202	383.421
9	1.000.000	bis unter	2.500.000	1.288	1.971.827	75	-363	1.288	492.957
10	2.500.000	bis unter	10.000.000	473	2.108.736	22	-55	473	527.184
11	10.000.000	und mehr		98	2.530.508	6	-35	98	632.627
12	Insgesamt			68.335	12.216.161	14.246	-32.780	109.689	3.138.406

Erwerbs- und Wirtschaftsgenossenschaften

1	Nullfälle			-	-	-	-	-	-
2		bis unter	8.000	300	744	-	-	300	186
3	8.000	bis unter	20.000	107	1.398	-	-	107	350
4	20.000	bis unter	40.000	90	2.505	-	-	90	626
5	40.000	bis unter	80.000	84	4.960	-	-	84	1.240
6	80.000	bis unter	200.000	131	17.894	-	-	131	4.474
7	200.000	bis unter	500.000	158	52.630	-	-	158	13.157
8	500.000	bis unter	1.000.000	110	80.056	-	-	110	20.014
9	1.000.000	bis unter	2.500.000	74	115.704	-	-	74	28.926
10	2.500.000	bis unter	10.000.000	22	81.063	-	-	22	20.266
11	10.000.000	und mehr		-	-	-	-	-	-
12	Insgesamt			1.076	356.954	-	-	1.076	89.238

Sparkassen, Versicherungsvereine auf Gegenseitigkeit

1	Nullfälle			-	-	-	-	1	0
2		bis unter	8.000	15	34	-	-	15	9
3	8.000	bis unter	20.000	-	-	-	-	-	-
4	20.000	bis unter	40.000	3	83	-	-	3	21
5	40.000	bis unter	80.000	5	293	-	-	5	73
6	80.000	bis unter	200.000	4	576	-	-	4	144
7	200.000	bis unter	500.000	6	1.935	-	-	6	484
8	500.000	bis unter	1.000.000	3	2.113	-	-	3	528
9	1.000.000	bis unter	2.500.000	8	13.583	-	-	8	3.396
10	2.500.000	und mehr		7	47.593	-	-	7	11.898
11	Insgesamt			51	66.210	-	-	52	16.553

1.13.A Veranlagungsebene: Gesamt (Rechtsformen und Einkommenstufen)

Anrechenbare inländische Kapitalertragsteuer		Ausländische Steuer		Abgabenschuld		Gutschrift		Zeile
Fälle	1.000 EUR	Fälle	1.000 EUR	Fälle	1.000 EUR	Fälle	1.000 EUR	
Aktiengesellschaften								
140	-487	-	-	412	1.385	14	-423	1
13	-2	-	-	46	148	-	-	2
17	-2	-	-	38	134	-	-	3
19	-60	1	-	40	209	1	-44	4
16	-258	4	-29	29	303	1	-250	5
19	-67	4	-19	44	1.277	-	-	6
23	-80	5	-114	38	3.012	-	-	7
17	-147	5	-385	29	4.716	-	-	8
21	-674	8	-88	41	15.257	1	-254	9
21	-732	11	-1.579	39	48.727	-	-	10
9	-600	10	-6.008	20	242.243	-	-	11
315	-3.109	48	-8.223	776	317.412	17	-971	12
Gesellschaften mit beschränkter Haftung								
18.532	-10.686	-	-	40.974	65.070	742	-9.005	1
9.238	-1.691	55	-19	20.768	35.089	100	-1.078	2
5.857	-1.696	53	-51	10.745	26.936	62	-1.078	3
5.003	-1.146	58	-70	8.369	50.001	38	-403	4
5.382	-1.644	77	-216	8.367	111.708	27	-281	5
6.501	-3.729	112	-388	9.648	301.710	12	-796	6
4.023	-7.317	104	-1.259	6.093	465.732	13	-2.943	7
1.424	-5.709	74	-890	2.198	379.237	4	-2.669	8
730	-4.200	75	-1.539	1.286	487.135	2	-899	9
214	-5.215	62	-5.236	469	518.865	4	-3.024	10
45	-13.099	29	-16.424	95	612.055	3	-8.904	11
56.949	-56.132	699	-26.093	109.012	3.053.538	1.007	-31.081	12
Erwerbs- und Wirtschaftsgenossenschaften								
245	-2.037	-	-	-	-	232	-2.037	1
170	-219	6	-2	276	163	23	-198	2
61	-303	5	-4	97	299	10	-256	3
59	-580	9	-3	75	471	15	-429	4
67	-1.079	13	-15	60	747	23	-600	5
115	-2.329	38	-45	111	2.793	19	-692	6
149	-2.980	39	-18	152	10.295	6	-137	7
104	-5.647	47	-45	103	14.914	7	-592	8
71	-5.944	32	-35	74	22.947	-	-	9
22	-3.847	10	-34	22	16.386	-	-	10
-	-	-	-	-	-	-	-	11
1.063	-24.963	199	-201	970	69.015	335	-4.940	12
Sparkassen, Versicherungsvereine auf Gegenseitigkeit								
11	-28	-	-	1	0	11	-28	1
5	-9	-	-	10	6	4	-6	2
-	-	-	-	-	-	-	-	3
1	-	-	-	3	20	-	-	4
5	-8	-	-	5	65	-	-	5
3	-5	-	-	4	139	-	-	6
4	-10	1	-	6	474	-	-	7
3	-233	1	-20	2	278	1	-3	8
8	-370	4	-4	8	3.022	-	-	9
7	-334	4	-147	7	11.437	-	-	10
47	-997	10	-172	46	15.440	16	-37	11

1.13.B Veranlagungsebene: Gesamt (Rechtsformen und Einkommenstufen)

Zeile	Rechtsformen x Stufen des zu versteuernden Einkommens in EUR			Einzelveranlagungen und Gruppenveranlagungen			Steuerlicher Gewinn / Summe der steuerl. Einkünfte positiv		Steuerlicher Verlust / Summe der steuerl. Einkünfte negativ	
				Gesamt	Einzel	Gruppen	Fälle	1.000 EUR	Fälle	1.000 EUR
Betriebe gewerblicher Art von Körperschaften öffentlichen Rechts										
1	Nullfälle			854	854	-	9	2.924	781	-204.239
2	bis unter 8.000			604	604	-	604	2.389	-	-
3	8.000	bis unter 20.000		215	215	-	215	3.942	-	-
4	20.000	bis unter 40.000		152	152	-	152	4.774	-	-
5	40.000	bis unter 80.000		107	107	-	107	6.433	-	-
6	80.000	bis unter 200.000		89	89	-	89	11.544	-	-
7	200.000	bis unter 500.000		39	39	-	39	12.042	-	-
8	500.000	bis unter 1.000.000		9	9	-	9	9.435	-	-
9	1.000.000	bis unter 2.500.000		6	6	-	6	10.353	-	-
10	2.500.000	und mehr		5	5	-	5	44.910	-	-
11	Insgesamt			2.080	2.080	-	1.235	108.747	781	-204.239
Private Vereine										
1	Nullfälle			2.484	2.484	-	433	2.404	1.898	-47.257
2	bis unter 8.000			1.192	1.192	-	1.192	5.972	-	-
3	8.000	bis unter 20.000		215	215	-	215	4.299	-	-
4	20.000	bis unter 40.000		91	91	-	91	3.579	-	-
5	40.000	bis unter 80.000		60	60	-	60	4.636	-	-
6	80.000	bis unter 200.000		36	36	-	36	4.959	-	-
7	200.000	und mehr		17	17	-	17	7.157	-	-
8	Insgesamt			4.095	4.095	-	2.044	33.006	1.898	-47.257
Sonstige körperschaftsteuerpflichtige Rechtsformen										
1	Nullfälle			2.861	2.861	-	108	2.193	1.538	-416.212
2	bis unter 8.000			1.086	1.086	-	1.086	4.460	-	-
3	8.000	bis unter 20.000		523	523	-	523	9.437	-	-
4	20.000	bis unter 40.000		375	375	-	375	14.562	-	-
5	40.000	bis unter 80.000		348	348	-	348	23.429	-	-
6	80.000	bis unter 200.000		363	363	-	363	52.557	-	-
7	200.000	bis unter 500.000		233	233	-	233	91.238	-	-
8	500.000	bis unter 1.000.000		125	125	-	125	93.255	-	-
9	1.000.000	bis unter 2.500.000		75	75	-	75	123.231	-	-
10	2.500.000	bis unter 10.000.000		49	49	-	49	257.959	-	-
11	10.000.000	und mehr		15	15	-	15	580.191	-	-
12	Insgesamt			6.053	6.053	-	3.300	1.252.512	1.538	-416.212
Unternehmensgruppen										
1	Nullfälle			1.159	-	1.159	6	5.538	1.139	-5.105.739
2	bis unter 8.000			112	-	112	112	1.540	-	-
3	8.000	bis unter 20.000		134	-	134	134	5.509	-	-
4	20.000	bis unter 40.000		142	-	142	142	11.760	-	-
5	40.000	bis unter 80.000		206	-	206	206	31.505	-	-
6	80.000	bis unter 200.000		316	-	316	316	86.877	-	-
7	200.000	bis unter 500.000		402	-	402	402	230.967	-	-
8	500.000	bis unter 1.000.000		277	-	277	277	304.207	-	-
9	1.000.000	bis unter 2.500.000		283	-	283	283	628.515	-	-
10	2.500.000	bis unter 10.000.000		284	-	284	284	1.870.602	-	-
11	10.000.000	und mehr		156	-	156	156	9.309.846	-	-
12	Insgesamt			3.471	-	3.471	2.318	12.486.866	1.139	-5.105.739

1.13.B Veranlagungsebene: Gesamt (Rechtsformen und Einkommenstufen)

Steuerlicher Gewinn bzw. Verlust / Summe Einkünfte - Einzelveranlagungen -		Steuerpflichtiger Gewinn bzw. Verlust / Summe Einkünfte - Gruppenveranlagungen -		Verlustabzug (ohne Vor- und Außergruppenverluste)		Verluste ausländischer Gruppenmitglieder		Zeile
Fälle	1.000 EUR	Fälle	1.000 EUR	Fälle	1.000 EUR	Fälle	1.000 EUR	
Betriebe gewerblicher Art von Körperschaften öffentlichen Rechts								
790	-201.316	-	-	6	-2.896	-	-	1
604	2.389	-	-	169	-924	-	-	2
215	3.942	-	-	34	-1.126	-	-	3
152	4.774	-	-	8	-460	-	-	4
107	6.433	-	-	5	-362	-	-	5
89	11.544	-	-	2	-726	-	-	6
39	12.042	-	-	2	-542	-	-	7
9	9.435	-	-	2	-2.541	-	-	8
6	10.353	-	-	1	-3.137	-	-	9
5	44.910	-	-	-	-	-	-	10
2.016	-95.492	-	-	229	-12.714	-	-	11
Private Vereine								
2.331	-44.854	-	-	176	-974	-	-	1
1.192	5.972	-	-	688	-2.643	-	-	2
215	4.299	-	-	62	-1.371	-	-	3
91	3.579	-	-	19	-908	-	-	4
60	4.636	-	-	12	-1.181	-	-	5
36	4.959	-	-	2	-296	-	-	6
17	7.157	-	-	-	-	-	-	7
3.942	-14.251	-	-	959	-7.373	-	-	8
Sonstige körperschaftsteuerpflichtige Rechtsformen								
1.646	-414.019	-	-	18	-1.736	-	-	1
1.086	4.460	-	-	269	-1.560	-	-	2
523	9.437	-	-	72	-2.279	-	-	3
375	14.562	-	-	50	-3.562	-	-	4
348	23.429	-	-	27	-3.200	-	-	5
363	52.557	-	-	32	-6.115	-	-	6
233	91.238	-	-	30	-16.963	-	-	7
125	93.255	-	-	7	-8.974	-	-	8
75	123.231	-	-	5	-2.926	-	-	9
49	257.959	-	-	7	-16.014	-	-	10
15	580.191	-	-	3	-71.366	-	-	11
4.838	836.299	-	-	520	-134.696	-	-	12
Unternehmensgruppen								
-	-	1.145	-5.100.201	6	-5.538	136	-212.045	1
-	-	112	1.540	100	-1.102	7	-365	2
-	-	134	5.509	106	-3.752	5	-97	3
-	-	142	11.760	93	-7.573	12	-1.289	4
-	-	206	31.505	126	-19.447	17	1.422	5
-	-	316	86.877	134	-44.169	21	-251	6
-	-	402	230.967	145	-98.562	46	-3.443	7
-	-	277	304.207	82	-106.726	49	-11.704	8
-	-	283	628.515	62	-186.743	37	-28.637	9
-	-	284	1.870.602	46	-412.891	75	-36.576	10
-	-	156	9.309.846	18	-1.083.031	43	-15.732	11
-	-	3.457	7.381.127	918	-1.969.535	448	-308.717	12

1.13.B Veranlagungsebene: Gesamt (Rechtsformen und Einkommenstufen)

Zeile	Rechtsformen x Stufen des zu versteuernden Einkommens in EUR			Zu versteuerndes Einkommen		Anrechenbare Mindest-Köst		Körperschaft- steuer	
				Fälle	1.000 EUR	Fälle	1.000 EUR	Fälle	1.000 EUR
Betriebe gewerblicher Art von Körperschaften öffentlichen Rechts									
1	Nullfälle			-	-	-	-	1	33
2	bis unter 8.000			604	1.464	-	-	601	366
3	8.000	bis unter 20.000		215	2.808	-	-	215	702
4	20.000	bis unter 40.000		152	4.313	-	-	152	1.078
5	40.000	bis unter 80.000		107	6.070	-	-	107	1.518
6	80.000	bis unter 200.000		89	10.813	-	-	89	2.703
7	200.000	bis unter 500.000		39	11.499	-	-	39	2.875
8	500.000	bis unter 1.000.000		9	6.874	-	-	9	1.719
9	1.000.000	bis unter 2.500.000		6	7.216	-	-	6	1.804
10	2.500.000	und mehr		5	44.910	-	-	5	11.228
11	Insgesamt			1.226	95.969	-	-	1.224	24.025
Private Vereine									
1	Nullfälle			-	-	-	-	-	-
2	bis unter 8.000			1.192	2.449	2	-	1.182	612
3	8.000	bis unter 20.000		215	2.639	1	-2	215	660
4	20.000	bis unter 40.000		91	2.605	-	-	91	651
5	40.000	bis unter 80.000		60	3.404	-	-	60	851
6	80.000	bis unter 200.000		36	4.649	-	-	36	1.162
7	200.000	und mehr		17	7.124	-	-	17	1.781
8	Insgesamt			1.611	22.869	3	-2	1.601	5.717
Sonstige körperschaftsteuerpflichtige Rechtsformen									
1	Nullfälle			-	-	-	-	1.178	8.590
2	bis unter 8.000			1.086	2.705	3	-1	1.081	2.310
3	8.000	bis unter 20.000		523	6.871	3	-3	523	4.168
4	20.000	bis unter 40.000		375	10.836	-	-	375	3.896
5	40.000	bis unter 80.000		348	19.859	-	-	348	5.558
6	80.000	bis unter 200.000		363	46.137	2	-32	363	16.371
7	200.000	bis unter 500.000		233	74.007	-	-	233	22.151
8	500.000	bis unter 1.000.000		125	83.739	-	-	125	19.190
9	1.000.000	bis unter 2.500.000		75	120.277	-	-	75	30.724
10	2.500.000	bis unter 10.000.000		49	241.873	-	-	49	61.759
11	10.000.000	und mehr		15	508.275	-	-	15	130.252
12	Insgesamt			3.192	1.114.578	8	-35	4.365	304.969
Unternehmensgruppen									
1	Nullfälle			-	-	-	-	1.159	8.813
2	bis unter 8.000			112	438	1	-	112	439
3	8.000	bis unter 20.000		134	1.757	40	-36	134	548
4	20.000	bis unter 40.000		142	4.187	78	-211	142	1.088
5	40.000	bis unter 80.000		206	12.058	107	-638	206	3.036
6	80.000	bis unter 200.000		316	42.708	101	-995	316	10.677
7	200.000	bis unter 500.000		402	132.405	104	-1.255	402	33.101
8	500.000	bis unter 1.000.000		277	197.481	70	-1.263	277	49.370
9	1.000.000	bis unter 2.500.000		283	441.771	44	-811	283	110.443
10	2.500.000	bis unter 10.000.000		284	1.457.711	50	-701	284	364.428
11	10.000.000	und mehr		156	8.226.815	32	-346	156	2.056.704
12	Insgesamt			2.312	10.517.331	627	-6.255	3.471	2.638.647

1.13.B Veranlagungsebene: Gesamt (Rechtsformen und Einkommenstufen)

Anrechenbare inländische Kapitalertragsteuer		Ausländische Steuer		Abgabenschuld		Gutschrift		Zeile
Fälle	1.000 EUR	Fälle	1.000 EUR	Fälle	1.000 EUR	Fälle	1.000 EUR	
Betriebe gewerblicher Art von Körperschaften öffentlichen Rechts								
135	-237	-	-	1	33	134	-254	1
56	-12	2	-	574	348	12	-7	2
25	-23	1	-1	203	645	6	-21	3
20	-14	2	-9	143	982	1	-8	4
13	-8	-	-	101	1.357	2	-7	5
8	-6	-	-	88	2.606	-	-	6
5	-7	1	-	38	2.721	-	-	7
3	-5	-	-	8	1.531	-	-	8
3	-51	1	-74	6	1.679	-	-	9
1	-	-	-	5	11.227	-	-	10
269	-363	7	-85	1.167	23.130	155	-297	11
Private Vereine								
519	-313	-	-	1	84	494	-313	1
324	-46	-	-	1.111	589	46	-31	2
70	-34	1	-1	211	627	3	-5	3
36	-40	1	-7	89	617	1	-13	4
27	-55	1	-2	58	800	1	-15	5
18	-204	-	-	34	1.056	2	-98	6
7	-23	2	-348	16	1.328	1	-	7
1.001	-716	5	-358	1.520	5.101	548	-476	8
Sonstige körperschaftsteuerpflichtige Rechtsformen								
721	-2.918	15	-12	801	12.380	532	-9.586	1
309	-419	43	-18	939	3.308	93	-1.514	2
157	-459	24	-21	481	4.216	40	-549	3
116	-347	9	-30	360	3.948	14	-429	4
128	-231	10	-23	327	6.681	21	-1.392	5
145	-1.446	24	-161	349	15.575	14	-970	6
83	-1.195	11	-67	230	21.743	3	-1.473	7
48	-190	7	-159	122	21.069	3	-2.228	8
25	-543	3	-12	74	30.063	-	-	9
22	-2.571	7	-24	49	59.268	-	-	10
6	-4.075	2	-	15	126.176	-	-	11
1.760	-14.395	155	-528	3.747	304.427	720	-18.141	12
Unternehmensgruppen								
746	-67.909	-	-	1.075	6.757	82	-65.635	1
77	-244	2	-	110	409	2	-215	2
97	-102	2	-	128	463	5	-57	3
101	-66	2	-	139	855	3	-18	4
139	-678	9	-55	201	2.247	4	-586	5
229	-424	16	-101	307	9.272	6	-161	6
286	-1.249	20	-412	395	30.245	5	-272	7
212	-1.129	23	-622	276	45.973	-	-	8
190	-4.575	37	-815	280	106.795	2	-2.479	9
168	-15.353	71	-6.234	276	345.579	7	-5.012	10
99	-61.349	78	-19.989	154	1.962.086	2	-4.593	11
2.344	-153.078	260	-28.227	3.341	2.510.682	118	-79.028	12

Unternehmensebene

Statistik der Körperschaftsteuer 2012

2.1 Unternehmensebene: Gesamt

Zeile	Stufen des zu versteuernden Einkommens in EUR Bundesländer Rechtsformen Wirtschaftsabschnitte (ÖNACE 2008)			Einzelfälle (veranl./ festgestellt)	Abzugsfähige Zuwendungen gem. §4 Abs.4 Z5 u.6 EStG		Pensionskassenbeiträge gem. §4 Abs.4 Z2 EStG	
					Fälle	1.000 EUR	Fälle	1.000 EUR
1	N u l l f ä l l e			55.944	39	2.641	228	47.123
2	bis unter 8.000			24.666	13	16	33	781
3	8.000	bis unter 20.000		12.328	6	5	35	1.067
4	20.000	bis unter 40.000		9.651	12	20	37	1.040
5	40.000	bis unter 80.000		9.707	22	19	60	1.348
6	80.000	bis unter 200.000		11.446	35	71	145	4.622
7	200.000	bis unter 500.000		7.788	26	30	171	6.190
8	500.000	bis unter 1.000.000		3.273	33	273	127	12.325
9	1.000.000	bis unter 2.500.000		2.277	48	541	134	19.318
10	2.500.000	bis unter 10.000.000		1.162	24	1.478	108	24.582
11	10.000.000	und mehr		426	28	22.733	86	164.620
12	Insgesamt			138.668	286	27.827	1.164	283.015
1	Burgenland			3.505	6	3	40	1.641
2	Kärnten			8.282	8	11	79	9.970
3	Niederösterreich			20.220	48	74	167	25.266
4	Oberösterreich			19.429	46	4.523	130	28.453
5	Salzburg			11.147	25	12.993	117	20.010
6	Steiermark			15.534	40	32	165	19.719
7	Tirol			11.172	19	196	111	32.740
8	Vorarlberg			6.162	15	8.785	40	5.593
9	Wien			43.217	79	1.210	315	139.623
10	Insgesamt			138.668	286	27.827	1.164	283.015
1	Aktiengesellschaften			1.386	36	8.796	151	159.483
2	Gesellschaften mit beschränkter Haftung			123.420	168	18.679	528	91.681
3	Erwerbs- und Wirtschaftsgenossenschaften			1.548	79	194	443	21.941
4	Sparkassen, Versich.vereine auf Gegenseitigkeit			73	2	12	10	2.466
5	Betriebe gew. Art v. Körperschaften öff. Rechts			2.080	1	146	19	6.525
6	Private Vereine			4.095	-	-	11	745
7	Sonstige KSt-pflichtige Rechtsformen			6.066	-	-	2	175
8	Unternehmensgruppen			-	-	-	-	-
9	Insgesamt			138.668	286	27.827	1.164	283.015
1	Land- und Forstwirtschaft			1.062	1	2	-	-
2	Bergbau			296	-	-	1	13
3	Herstellung von Waren			10.685	34	12.930	89	25.053
4	Energieversorgung; Wasserver-, Abfallentsorgung			2.288	12	12.040	51	61.147
5	Bau			13.227	18	28	31	1.027
6	Handel			27.822	42	486	106	14.618
7	Verkehr			4.662	4	23	16	17.345
8	Beherbergung und Gastronomie			8.012	7	26	11	139
9	Information und Kommunikation			6.705	3	9	44	27.350
10	Finanz- und Versicherungsdienstleistungen			14.544	100	711	587	109.264
11	Grundstücks- und Wohnungswesen			14.997	13	57	40	2.053
12	Freiberufliche/technische Dienstleistungen			20.137	43	1.507	117	18.240
13	Sonstige wirtschaftliche Dienstleistungen			5.534	5	6	42	5.438
14	Öffentliche Verwaltung			1.046	-	-	1	58
15	Erziehung, Unterricht; Gesundheits- u. Sozialwesen			2.211	3	1	5	103
16	Kunst, Unterhaltung, Erholung; Sonst. Dienstl.			5.440	1	0	23	1.168
17	Insgesamt			138.668	286	27.827	1.164	283.015

Statistik der Körperschaftsteuer 2012
2.1 Unternehmensebene: Gesamt

Spenden gem. §4a Z3		Spenden an Umweltorganisationen und Tierheime		Spenden an freiwillige Feuerwehren u. Landesfeuerwehrverbände		Externer Bildungsfreibetrag gem. §4 Abs.4 Z8 EStG		Interner Bildungsfreibetrag gem. §4 Abs.4 Z10 EStG		Zeile
Fälle	1.000 EUR	Fälle	1.000 EUR	Fälle	1.000 EUR	Fälle	1.000 EUR	Fälle	1.000 EUR	
337	1.279	11	2	115	42	189	309	44	1.901	1
136	50	8	1	34	4	77	27	5	12	2
113	78	2	2	35	5	103	90	8	49	3
150	69	8	1	36	8	101	58	10	15	4
173	118	5	2	45	17	156	153	11	10	5
319	321	8	3	83	21	246	248	12	67	6
298	300	5	3	78	33	230	348	25	121	7
194	530	6	2	68	22	109	286	18	199	8
179	821	8	117	54	35	96	433	29	483	9
121	641	3	1	34	30	45	613	35	721	10
76	3.280	5	11	34	91	12	694	57	5.879	11
2.096	7.487	69	144	616	307	1.364	3.259	254	9.457	12
48	77	2	0	23	12	20	25	-	-	1
102	1.528	5	1	29	13	48	87	11	203	2
308	1.360	9	8	163	118	201	362	35	947	3
401	1.136	10	1	157	51	197	494	57	1.901	4
224	358	8	6	37	11	108	170	22	1.423	5
178	333	10	118	85	27	155	308	26	619	6
231	341	5	0	47	19	122	365	11	315	7
112	320	2	0	27	24	81	184	19	838	8
492	2.035	18	11	48	33	432	1.264	73	3.210	9
2.096	7.487	69	144	616	307	1.364	3.259	254	9.457	10
111	1.435	9	12	32	92	35	1.005	49	5.448	1
1.702	5.771	49	130	467	139	1.242	1.828	194	3.833	2
252	197	11	2	105	70	64	335	5	110	3
7	16	-	-	8	6	5	36	4	29	4
2	1	-	-	1	0	5	10	-	-	5
18	62	-	-	1	0	10	36	-	-	6
4	5	-	-	2	0	3	8	2	37	7
-	-	-	-	-	-	-	-	-	-	8
2.096	7.487	69	144	616	307	1.364	3.259	254	9.457	9
10	10	-	-	2	1	2	1	-	-	1
2	2	-	-	-	-	3	4	1	21	2
326	1.913	8	1	139	55	140	254	59	3.156	3
26	318	1	0	14	28	16	21	18	729	4
188	218	5	1	66	17	155	133	13	49	5
410	921	8	5	131	26	294	373	31	1.842	6
62	82	2	4	15	4	60	340	10	220	7
115	235	1	0	34	9	52	34	5	9	8
95	173	8	5	8	5	77	487	15	153	9
333	798	17	8	123	135	104	904	39	2.763	10
63	194	2	0	10	6	57	47	1	1	11
333	2.075	15	119	40	15	290	386	48	379	12
62	125	1	0	13	5	68	172	9	66	13
-	-	-	-	-	-	-	-	-	-	14
30	40	-	-	10	1	18	60	3	25	15
41	384	1	1	11	1	28	44	2	45	16
2.096	7.487	69	144	616	307	1.364	3.259	254	9.457	17

Q: Statistik Austria.

Statistik der Körperschaftsteuer 2012
2.2 Unternehmensebene: Steuerfälle

Zeile	Stufen des zu versteuernden Einkommens in EUR Bundesländer Rechtsformen Wirtschaftsabschnitte (ÖNACE 2008)			Einzelfälle (veranl./ festgestellt)	Abzugsfähige Zuwendungen gem. §4 Abs.4 Z5 u.6 EStG		Pensionskassenbeiträge gem. §4 Abs.4 Z2 EStG	
					Fälle	1.000 EUR	Fälle	1.000 EUR
1	Nullfälle			-	-	-	-	-
2	bis unter	8.000		24.124	12	15	32	781
3	8.000	bis unter	20.000	11.910	6	5	30	563
4	20.000	bis unter	40.000	9.162	12	20	31	756
5	40.000	bis unter	80.000	9.033	21	16	53	1.166
6	80.000	bis unter	200.000	10.332	32	64	123	3.514
7	200.000	bis unter	500.000	6.599	24	30	143	4.875
8	500.000	bis unter	1.000.000	2.479	26	245	96	10.481
9	1.000.000	bis unter	2.500.000	1.494	34	443	82	13.435
10	2.500.000	bis unter	10.000.000	592	10	313	48	12.332
11	10.000.000	und mehr		136	3	23	14	25.437
12	Insgesamt			75.861	180	1.173	652	73.339
1	Burgenland			1.929	6	3	32	876
2	Kärnten			4.357	5	1	50	1.776
3	Niederösterreich			11.487	39	54	120	11.028
4	Oberösterreich			11.265	27	30	48	4.127
5	Salzburg			6.432	14	60	80	1.965
6	Steiermark			8.804	26	14	100	10.140
7	Tirol			6.622	13	149	92	3.833
8	Vorarlberg			3.829	8	19	23	1.050
9	Wien			21.136	42	843	107	38.544
10	Insgesamt			75.861	180	1.173	652	73.339
1	Aktiengesellschaften			370	8	211	30	11.002
2	Gesellschaften mit beschränkter Haftung			68.335	106	755	231	38.011
3	Erwerbs- und Wirtschaftsgenossenschaften			1.076	64	50	370	15.278
4	Sparkassen, Versich.vereine auf Gegenseitigkeit			51	1	12	8	1.929
5	Betriebe gew. Art v. Körperschaften öff. Rechts			1.226	1	146	6	6.399
6	Private Vereine			1.611	-	-	7	720
7	Sonstige KSt-pflichtige Rechtsformen			3.192	-	-	-	-
8	Unternehmensgruppen			-	-	-	-	-
9	Insgesamt			75.861	180	1.173	652	73.339
1	Land- und Forstwirtschaft			719	1	2	-	-
2	Bergbau			133	-	-	1	13
3	Herstellung von Waren			6.277	16	25	34	4.843
4	Energieversorgung; Wasserver-, Abfallentsorgung			1.200	3	147	10	2.988
5	Bau			8.127	10	6	21	150
6	Handel			16.339	27	365	68	7.819
7	Verkehr			2.605	2	0	7	16.074
8	Beherbergung und Gastronomie			4.082	4	1	6	44
9	Information und Kommunikation			3.982	3	9	18	9.703
10	Finanz- und Versicherungsdienstleistungen			5.954	70	454	413	24.146
11	Grundstücks- und Wohnungswesen			7.203	4	6	6	524
12	Freiberufliche/technische Dienstleistungen			12.063	32	151	41	5.932
13	Sonstige wirtschaftliche Dienstleistungen			2.956	5	6	15	992
14	Öffentliche Verwaltung			574	-	-	1	58
15	Erziehung, Unterricht; Gesundheits- u. Sozialwesen			1.183	3	1	1	28
16	Kunst, Unterhaltung, Erholung; Sonst. Dienstl.			2.464	-	-	10	24
17	Insgesamt			75.861	180	1.173	652	73.339

Statistik der Körperschaftsteuer 2012
2.2 Unternehmensebene: Steuerfälle

Spenden gem. §4a Z3		Spenden an Umweltorganisationen und Tierheime		Spenden an freiwillige Feuerwehren u. Landesfeuerwehrverbände		Externer Bildungsfreibetrag gem. §4 Abs.4 Z8 EStG		Interner Bildungsfreibetrag gem. §4 Abs.4 Z10 EStG		Zeile
Fälle	1.000 EUR	Fälle	1.000 EUR	Fälle	1.000 EUR	Fälle	1.000 EUR	Fälle	1.000 EUR	
-	-	-	-	-	-	-	-	-	-	1
135	50	8	1	34	4	74	24	5	12	2
112	78	2	2	35	5	100	84	6	46	3
145	68	8	1	36	8	95	47	7	10	4
169	115	5	2	42	14	140	141	11	10	5
294	273	7	3	77	19	223	222	6	23	6
267	261	4	3	72	32	201	300	16	37	7
165	458	5	2	58	17	92	207	7	123	8
119	465	6	116	35	22	65	204	10	96	9
55	308	-	-	14	9	28	466	12	295	10
18	395	-	-	4	9	6	58	11	826	11
1.479	2.471	45	129	407	139	1.024	1.755	91	1.478	12
34	52	2	0	15	7	17	19	-	-	1
73	24	4	1	21	3	36	48	5	37	2
222	344	5	2	116	58	165	154	13	104	3
283	364	7	1	106	30	157	249	13	311	4
177	134	6	3	28	5	85	102	8	33	5
127	167	9	117	57	14	107	116	9	209	6
175	176	2	0	34	13	85	103	4	20	7
78	176	-	-	14	1	61	96	6	479	8
310	1.033	10	5	16	7	311	869	33	284	9
1.479	2.471	45	129	407	139	1.024	1.755	91	1.478	10
30	174	1	0	6	14	11	136	5	228	1
1.208	2.154	34	127	303	63	950	1.331	83	1.227	2
220	109	10	2	91	57	49	204	-	-	3
5	12	-	-	6	5	5	36	2	7	4
2	1	-	-	1	0	2	6	-	-	5
13	20	-	-	-	-	5	35	-	-	6
1	0	-	-	-	-	2	7	1	16	7
-	-	-	-	-	-	-	-	-	-	8
1.479	2.471	45	129	407	139	1.024	1.755	91	1.478	9
10	10	-	-	2	1	2	1	-	-	1
1	2	-	-	-	-	2	1	1	21	2
184	600	4	1	71	18	103	157	18	811	3
10	8	-	-	6	2	10	7	1	54	4
137	103	3	1	51	12	121	70	8	4	5
313	624	5	2	91	15	227	255	16	161	6
41	40	1	0	8	2	45	58	1	1	7
88	74	1	0	25	7	26	19	3	7	8
67	74	7	5	3	0	66	433	3	19	9
249	244	10	2	94	75	67	259	8	220	10
32	118	1	0	5	1	36	26	1	1	11
261	414	12	118	28	2	238	257	22	92	12
40	104	1	0	8	2	54	148	6	28	13
-	-	-	-	-	-	-	-	-	-	14
21	32	-	-	8	1	11	52	2	15	15
25	23	-	-	7	1	16	12	1	44	16
1.479	2.471	45	129	407	139	1.024	1.755	91	1.478	17

Q: Statistik Austria.

2.3 Unternehmensebene: Nullfälle

Zeile	Stufen des zu versteuernden Einkommens in EUR Bundesländer Rechtsformen Wirtschaftsabschnitte (ÖNACE 2008)			Einzelfälle (veranl./ festgestellt)	Abzugsfähige Zuwendungen gem. §4 Abs.4 Z5 u.6 EStG		Pensionskassenbeiträge gem. §4 Abs.4 Z2 EStG	
					Fälle	1.000 EUR	Fälle	1.000 EUR
1	Nullfälle			49.682	25	17	100	3.885
2	bis unter	8.000		-	-	-	-	-
3	8.000	bis unter	20.000	-	-	-	-	-
4	20.000	bis unter	40.000	-	-	-	-	-
5	40.000	bis unter	80.000	-	-	-	-	-
6	80.000	bis unter	200.000	-	-	-	-	-
7	200.000	bis unter	500.000	-	-	-	-	-
8	500.000	bis unter	1.000.000	-	-	-	-	-
9	1.000.000	bis unter	2.500.000	-	-	-	-	-
10	2.500.000	bis unter	10.000.000	-	-	-	-	-
11	10.000.000	und mehr		-	-	-	-	-
12	Insgesamt			49.682	25	17	100	3.885
1	Burgenland			1.308	-	-	4	74
2	Kärnten			3.176	1	0	4	70
3	Niederösterreich			7.197	5	2	14	265
4	Oberösterreich			5.965	2	2	6	134
5	Salzburg			3.874	1	0	3	28
6	Steiermark			5.522	8	9	27	1.522
7	Tirol			3.630	1	0	7	224
8	Vorarlberg			1.785	-	-	3	110
9	Wien			17.225	7	4	32	1.458
10	Insgesamt			49.682	25	17	100	3.885
1	Aktiengesellschaften			428	-	-	8	1.261
2	Gesellschaften mit beschränkter Haftung			42.656	18	7	40	934
3	Erwerbs- und Wirtschaftsgenossenschaften			381	7	10	33	1.364
4	Sparkassen, Versch.vereine auf Gegenseitigkeit			18	-	-	-	-
5	Betriebe gew. Art v. Körperschaften öff. Rechts			854	-	-	13	126
6	Private Vereine			2.484	-	-	4	24
7	Sonstige KSt-pflichtige Rechtsformen			2.861	-	-	2	175
8	Unternehmensgruppen			-	-	-	-	-
9	Insgesamt			49.682	25	17	100	3.885
1	Land- und Forstwirtschaft			307	-	-	-	-
2	Bergbau			81	-	-	-	-
3	Herstellung von Waren			3.044	4	2	9	391
4	Energieversorgung; Wasserver-, Abfallentsorgung			761	-	-	2	230
5	Bau			4.273	3	0	3	18
6	Handel			9.766	2	0	8	42
7	Verkehr			1.654	-	-	3	55
8	Beherbergung und Gastronomie			3.547	1	0	2	10
9	Information und Kommunikation			2.251	-	-	2	4
10	Finanz- und Versicherungsdienstleistungen			6.318	8	10	41	2.679
11	Grundstücks- und Wohnungswesen			5.426	4	1	3	91
12	Freiberufliche/technische Dienstleistungen			6.081	2	3	10	178
13	Sonstige wirtschaftliche Dienstleistungen			2.005	-	-	4	141
14	Öffentliche Verwaltung			470	-	-	-	-
15	Erziehung, Unterricht; Gesundheits- u. Sozialwesen			878	-	-	2	11
16	Kunst, Unterhaltung, Erholung; Sonst. Dienstl.			2.820	1	0	11	37
17	Insgesamt			49.682	25	17	100	3.885

Statistik der Körperschaftsteuer 2012
2.3 Unternehmensebene: Nullfälle

Spenden gem. §4a Z3		Spenden an Umweltorganisationen und Tierheime		Spenden an freiwillige Feuerwehren u. Landesfeuerwehrverbände		Externer Bildungsfreibetrag gem. §4 Abs.4 Z8 EStG		Interner Bildungsfreibetrag gem. §4 Abs.4 Z10 EStG		Zeile
Fälle	1.000 EUR	Fälle	1.000 EUR	Fälle	1.000 EUR	Fälle	1.000 EUR	Fälle	1.000 EUR	
254	272	10	2	95	32	143	141	10	46	1
-	-	-	-	-	-	-	-	-	-	2
-	-	-	-	-	-	-	-	-	-	3
-	-	-	-	-	-	-	-	-	-	4
-	-	-	-	-	-	-	-	-	-	5
-	-	-	-	-	-	-	-	-	-	6
-	-	-	-	-	-	-	-	-	-	7
-	-	-	-	-	-	-	-	-	-	8
-	-	-	-	-	-	-	-	-	-	9
-	-	-	-	-	-	-	-	-	-	10
-	-	-	-	-	-	-	-	-	-	11
254	272	10	2	95	32	143	141	10	46	12
7	7	-	-	5	0	3	6	-	-	1
12	3	-	-	3	8	5	4	-	-	2
39	8	1	1	23	8	15	8	1	3	3
41	13	1	0	25	2	19	37	3	10	4
29	11	-	-	4	0	10	7	-	-	5
16	3	1	0	17	5	19	13	3	23	6
33	54	2	0	4	0	12	5	-	-	7
10	2	1	0	6	1	9	13	1	0	8
67	171	4	1	8	7	51	47	2	10	9
254	272	10	2	95	32	143	141	10	46	10
2	2	-	-	1	0	2	6	-	-	1
229	183	10	2	84	24	124	110	9	25	2
16	43	-	-	8	8	8	18	-	-	3
-	-	-	-	-	-	-	-	-	-	4
-	-	-	-	-	-	3	4	-	-	5
5	42	-	-	1	0	5	1	-	-	6
2	1	-	-	1	0	1	1	1	21	7
-	-	-	-	-	-	-	-	-	-	8
254	272	10	2	95	32	143	141	10	46	9
-	-	-	-	-	-	-	-	-	-	1
-	-	-	-	-	-	-	-	-	-	2
41	10	2	0	26	13	19	20	2	4	3
1	0	-	-	-	-	1	3	1	1	4
31	5	2	0	11	1	17	10	-	-	5
53	18	1	1	23	2	40	47	1	0	6
11	15	-	-	2	0	6	1	-	-	7
17	2	-	-	6	0	10	8	1	0	8
10	19	1	0	3	2	6	4	-	-	9
21	46	1	0	10	8	8	19	1	21	10
14	9	1	0	4	5	5	2	-	-	11
29	12	1	0	4	0	17	21	2	10	12
13	3	-	-	2	0	5	2	-	-	13
-	-	-	-	-	-	-	-	-	-	14
5	6	-	-	1	0	5	3	1	9	15
8	126	1	1	3	0	4	1	1	1	16
254	272	10	2	95	32	143	141	10	46	17

Q: Statistik Austria.

Statistik der Körperschaftsteuer 2012
2.4 Unternehmensebene: Gruppenfälle

Zeile	Stufen des zu versteuernden Einkommens in EUR Bundesländer Rechtsformen Wirtschaftsabschnitte (ÖNACE 2008)			Einzelfälle (veranl./ festgestellt)	Abzugsfähige Zuwendungen gem. §4 Abs.4 Z5 u.6 EStG		Pensionskassenbeiträge gem. §4 Abs.4 Z2 EStG	
					Fälle	1.000 EUR	Fälle	1.000 EUR
1	N u l l f ä l l e			6.262	14	2.624	128	43.237
2	bis unter	8.000		542	1	1	1	1
3	8.000	bis unter	20.000	418	-	-	5	504
4	20.000	bis unter	40.000	489	-	-	6	284
5	40.000	bis unter	80.000	674	1	3	7	183
6	80.000	bis unter	200.000	1.114	3	7	22	1.108
7	200.000	bis unter	500.000	1.189	2	0	28	1.315
8	500.000	bis unter	1.000.000	794	7	29	31	1.844
9	1.000.000	bis unter	2.500.000	783	14	98	52	5.883
10	2.500.000	bis unter	10.000.000	570	14	1.166	60	12.249
11	10.000.000	und mehr		290	25	22.710	72	139.183
12	Insgesamt			13.125	81	26.637	412	205.791
1	Burgenland			268	-	-	4	691
2	Kärnten			749	2	10	25	8.124
3	Niederösterreich			1.536	4	19	33	13.973
4	Oberösterreich			2.199	17	4.490	76	24.192
5	Salzburg			841	10	12.933	34	18.017
6	Steiermark			1.208	6	8	38	8.057
7	Tirol			920	5	47	12	28.682
8	Vorarlberg			548	7	8.766	14	4.434
9	Wien			4.856	30	363	176	99.621
10	Insgesamt			13.125	81	26.637	412	205.791
1	Aktiengesellschaften			588	28	8.585	113	147.220
2	Gesellschaften mit beschränkter Haftung			12.429	44	17.918	257	52.736
3	Erwerbs- und Wirtschaftsgenossenschaften			91	8	134	40	5.298
4	Sparkassen, Versich.vereine auf Gegenseitigkeit			4	1	0	2	537
5	Betriebe gew. Art v. Körperschaften öff. Rechts			-	-	-	-	-
6	Private Vereine			-	-	-	-	-
7	Sonstige KSt-pflichtige Rechtsformen			13	-	-	-	-
8	Unternehmensgruppen			-	-	-	-	-
9	Insgesamt			13.125	81	26.637	412	205.791
1	Land- und Forstwirtschaft			36	G	G	G	G
2	Bergbau			82	-	-	-	-
3	Herstellung von Waren			1.364	14	12.904	46	19.819
4	Energieversorgung; Wasserver-, Abfallentsorgung			327	9	11.893	39	57.929
5	Bau			827	5	22	7	859
6	Handel			1.717	13	121	30	6.756
7	Verkehr			403	2	23	6	1.216
8	Beherbergung und Gastronomie			383	2	25	3	85
9	Information und Kommunikation			472	-	-	24	17.643
10	Finanz- und Versicherungsdienstleistungen			2.272	22	246	133	82.439
11	Grundstücks- und Wohnungswesen			2.368	5	49	31	1.437
12	Freiberufliche/technische Dienstleistungen			1.993	9	1.353	66	12.130
13	Sonstige wirtschaftliche Dienstleistungen			573	-	-	23	4.306
14	Öffentliche Verwaltung			2	G	G	G	G
15	Erziehung, Unterricht; Gesundheits- u. Sozialwesen			150	-	-	2	64
16	Kunst, Unterhaltung, Erholung; Sonst. Dienstl.			156	-	-	2	1.108
17	Insgesamt			13.125	81	26.637	412	205.791

Statistik der Körperschaftsteuer 2012
2.4 Unternehmensebene: Gruppenfälle

Spenden gem. §4a Z3		Spenden an Umweltorganisationen und Tierheime		Spenden an freiwillige Feuerwehren u. Landesfeuerwehrverbände		Externer Bildungsfreibetrag gem. §4 Abs.4 Z8 EStG		Interner Bildungsfreibetrag gem. §4 Abs.4 Z10 EStG		Zeile
Fälle	1.000 EUR	Fälle	1.000 EUR	Fälle	1.000 EUR	Fälle	1.000 EUR	Fälle	1.000 EUR	
83	1.007	1	0	20	10	46	169	34	1.855	1
1	0	-	-	-	-	3	2	-	-	2
1	0	-	-	-	-	3	6	2	4	3
5	1	-	-	-	-	6	11	3	4	4
4	3	-	-	3	3	16	12	-	-	5
25	48	1	0	6	3	23	26	6	45	6
31	39	1	0	6	1	29	47	9	84	7
29	73	1	0	10	4	17	79	11	76	8
60	356	2	0	19	13	31	229	19	387	9
66	332	3	1	20	21	17	146	23	426	10
58	2.886	5	11	30	82	6	635	46	5.053	11
363	4.744	14	13	114	137	197	1.363	153	7.933	12
7	18	-	-	3	5	-	-	-	-	1
17	1.500	1	0	5	2	7	35	6	166	2
47	1.008	3	5	24	52	21	200	21	840	3
77	759	2	0	26	19	21	208	41	1.580	4
18	213	2	2	5	6	13	61	14	1.390	5
35	163	-	-	11	8	29	179	14	387	6
23	111	1	0	9	5	25	257	7	295	7
24	141	1	0	7	21	11	76	12	359	8
115	831	4	5	24	19	70	348	38	2.915	9
363	4.744	14	13	114	137	197	1.363	153	7.933	10
79	1.258	8	12	25	78	22	863	44	5.220	1
265	3.433	5	1	80	52	168	387	102	2.582	2
16	44	1	0	6	5	7	113	5	110	3
2	4	-	-	2	1	-	-	2	22	4
-	-	-	-	-	-	-	-	-	-	5
-	-	-	-	-	-	-	-	-	-	6
1	3	-	-	1	0	-	-	-	-	7
-	-	-	-	-	-	-	-	-	-	8
363	4.744	14	13	114	137	197	1.363	153	7.933	9
G	G	G	G	G	G	G	G	G	G	1
1	0	-	-	-	-	1	3	-	-	2
101	1.302	2	0	42	24	18	77	39	2.341	3
15	310	1	0	8	26	5	11	16	673	4
20	110	-	-	4	4	17	52	5	45	5
44	279	2	2	17	9	27	72	14	1.681	6
10	27	1	4	5	1	9	280	9	219	7
10	158	-	-	3	1	16	7	1	2	8
18	80	-	-	2	3	5	50	12	134	9
63	508	6	6	19	52	29	626	30	2.522	10
17	66	-	-	1	0	16	19	-	-	11
43	1.649	2	0	8	13	35	108	24	276	12
9	19	-	-	3	3	9	22	3	38	13
G	G	G	G	G	G	G	G	G	G	14
4	1	-	-	1	0	2	5	-	-	15
8	234	-	-	1	0	8	32	-	-	16
363	4.744	14	13	114	137	197	1.363	153	7.933	17

Q: Statistik Austria.

2.5.A Unternehmensebene: Gesamt (ÖNACE-Abteilungen)

Zeile	ÖNACE-Abteilungen (ÖNACE 2008)	Einzelfälle (veranl./ festgestellt)	Abzugsfähige Zuwendungen gem. §4 Abs.4 Z5 u.6 EStG		Pensionskassenbeiträge gem. §4 Abs.4 Z2 EStG		
			Fälle	1.000 EUR	Fälle	1.000 EUR	
1	Landwirtschaft und Jagd	[1]	573	1	2	-	-
2	Forstwirtschaft und Holzeinschlag	[2]	470	-	-	-	-
3	Fischerei und Aquakultur	[3]	19	-	-	-	-
4	Land- und Forstwirtschaft	[A]	1.062	1	2	-	-
5	Kohlenbergbau	[5]	-	-	-	-	-
6	Gewinnung von Erdöl- und Erdgas	[6]	15	G	G	G	G
7	Erzbergbau	[7]	5	-	-	-	-
8	Gewinnung von Steinen; sonstiger Bergbau	[8]	245	-	-	1	13
9	Dienstleistungen für den Bergbau	[9]	31	G	G	G	G
10	Bergbau	[B]	296	-	-	1	13
11	Herstellung von Nahrungs- und Futtermitteln	[10]	1.117	5	25	6	549
12	Getränkeherstellung	[11]	196	1	12.863	6	582
13	Tabakverarbeitung	[12]	-	-	-	-	-
14	Herstellung von Textilien	[13]	245	-	-	2	192
15	Herstellung von Bekleidung	[14]	115	1	0	-	-
16	Herstellung von Leder/-waren und Schuhen	[15]	57	-	-	1	9
17	Herstellung von Holzwaren; Korbwaren	[16]	778	1	0	1	1
18	Herstellung von Papier/Pappe und Waren daraus	[17]	123	-	-	5	2.270
19	Herstellung von Druckerzeugnissen	[18]	502	-	-	-	-
20	Kokerei und Mineralölverarbeitung	[19]	9	-	-	-	-
21	Herstellung von chemischen Erzeugnissen	[20]	255	3	10	10	5.845
22	Herstellung von pharmazeutischen Erzeugnissen	[21]	80	-	-	2	134
23	Herstellung von Gummi- und Kunststoffwaren	[22]	485	1	0	4	174
24	Herstellung von Glas/-waren, Keramik u.Ä.	[23]	698	5	6	3	145
25	Metallerzeugung und -bearbeitung	[24]	152	2	1	8	1.001
26	Herstellung von Metallerzeugnissen	[25]	1.881	5	4	8	103
27	Herstellung von Datenverarbeitungsgeräten	[26]	395	2	16	6	4.674
28	Herstellung von elektrischen Ausrüstungen	[27]	384	-	-	6	3.781
29	Maschinenbau	[28]	1.105	6	5	9	1.201
30	Herstellung von Kraftwagen und -teilen	[29]	187	-	-	1	3.828
31	Sonstiger Fahrzeugbau	[30]	61	-	-	-	-
32	Herstellung von Möbeln	[31]	717	1	0	5	38
33	Herstellung von sonstigen Waren	[32]	515	-	-	-	-
34	Reparatur/Installation von Maschinen	[33]	628	1	0	6	528
35	Herstellung von Waren	[C]	10.685	34	12.930	89	25.053
36	Energieversorgung	[D/35]	1.682	10	10.740	41	60.028
37	Wasserversorgung	[36]	59	G	G	G	G
38	Abwasserentsorgung	[37]	88	-	-	-	-
39	Abfallbehandlung	[38]	448	-	-	6	139
40	Beseitigung von Umweltverschmutzungen	[39]	11	G	G	G	G
41	Wasserversorgung und Abfallentsorgung	[E]	606	2	1.300	10	1.118
42	Hochbau	[41]	4.062	7	13	6	51
43	Tiefbau	[42]	421	1	1	1	506
44	Sonstige Bautätigkeiten	[43]	8.744	10	14	24	470
45	Bau	[F]	13.227	18	28	31	1.027
46	Kfz-Handel und -reparatur	[45]	3.297	5	4	10	573
47	Großhandel	[46]	15.385	25	469	83	9.233
48	Einzelhandel	[47]	9.140	12	13	13	4.812
49	Handel	[G]	27.822	42	486	106	14.618
50	Landverkehr	[49]	3.182	1	0	9	960
51	Schifffahrt	[50]	50	-	-	-	-
52	Luftfahrt	[51]	186	-	-	-	-

Statistik der Körperschaftsteuer 2012
2.5.A Unternehmensebene: Gesamt (ÖNACE-Abteilungen)

Spenden gem. §4a Z3		Spenden an Umweltorganisationen und Tierheime		Spenden an freiwillige Feuerwehren u. Landesfeuerwehrverbände		Externer Bildungsfreibetrag gem. §4 Abs.4 Z8 EStG		Interner Bildungsfreibetrag gem. §4 Abs.4 Z10 EStG		Zeile
Fälle	1.000 EUR	Fälle	1.000 EUR	Fälle	1.000 EUR	Fälle	1.000 EUR	Fälle	1.000 EUR	
7	4	-	-	1	0	2	1	-	-	1
2	6	-	-	1	1	-	-	-	-	2
1	0	-	-	-	-	-	-	-	-	3
10	10	-	-	2	1	2	1	-	-	4
-	-	-	-	-	-	-	-	-	-	5
G	G	G	G	G	G	G	G	G	G	6
-	-	-	-	-	-	-	-	-	-	7
2	2	-	-	-	-	3	4	1	21	8
G	G	G	G	G	G	G	G	G	G	9
2	2	-	-	-	-	3	4	1	21	10
30	472	1	0	13	5	8	5	1	4	11
12	277	-	-	-	-	2	1	1	3	12
-	-	-	-	-	-	-	-	-	-	13
9	7	-	-	3	2	3	2	-	-	14
2	0	1	0	1	0	4	2	1	11	15
2	1	-	-	-	-	1	0	-	-	16
23	20	-	-	13	6	8	5	1	0	17
7	17	-	-	4	1	1	6	3	146	18
4	1	1	0	1	0	5	12	-	-	19
-	-	-	-	-	-	-	-	-	-	20
10	57	-	-	6	5	7	44	3	30	21
-	-	-	-	-	-	2	15	2	156	22
20	115	-	-	5	5	7	4	3	82	23
17	104	2	0	10	5	7	11	2	3	24
14	336	-	-	4	1	2	2	6	990	25
64	179	1	1	31	14	34	72	11	620	26
8	49	-	-	3	0	4	3	4	67	27
19	162	-	-	6	1	3	6	6	659	28
39	45	1	0	17	7	18	33	11	277	29
9	27	-	-	2	0	3	4	1	72	30
1	3	-	-	-	-	3	10	-	-	31
17	13	1	0	8	2	8	8	-	-	32
9	8	-	-	5	1	4	4	-	-	33
10	18	-	-	7	1	6	5	3	35	34
326	1.913	8	1	139	55	140	254	59	3.156	35
18	309	1	0	8	27	4	8	15	703	36
G	G	G	G	G	G	G	G	G	G	37
1	2	-	-	-	-	3	6	-	-	38
4	3	-	-	5	1	7	3	2	25	39
G	G	G	G	G	G	G	G	G	G	40
8	8	-	-	6	1	12	13	3	26	41
34	49	1	0	10	3	33	51	4	6	42
8	46	-	-	-	-	9	14	2	37	43
146	123	4	1	56	15	113	67	7	6	44
188	218	5	1	66	17	155	133	13	49	45
66	53	-	-	34	7	45	48	4	135	46
246	600	5	3	69	14	169	247	18	196	47
98	268	3	2	28	5	80	78	9	1.512	48
410	921	8	5	131	26	294	373	31	1.842	49
38	41	1	0	7	1	37	45	2	0	50
-	-	-	-	-	-	2	1	-	-	51
1	2	-	-	-	-	1	5	-	-	52

Q: Statistik Austria.

2.5.B Unternehmensebene: Gesamt (ÖNACE-Abteilungen)

Zeile	ÖNACE-Abteilungen (ÖNACE 2008)	Einzelfälle (veranl./ festgestellt)	Abzugsfähige Zuwendungen gem. §4 Abs.4 Z5 u.6 EStG		Pensionskassenbeiträge gem. §4 Abs.4 Z2 EStG		
			Fälle	1.000 EUR	Fälle	1.000 EUR	
53	Dienstleistungen für den Verkehr	[52]	1.161	3	23	7	16.384
54	Post- und Kurierdienste	[53]	83	-	-	-	-
55	Verkehr	[H]	4.662	4	23	16	17.345
56	Beherbergung	[55]	3.033	4	25	5	53
57	Gastronomie	[56]	4.979	3	1	6	87
58	Beherbergung und Gastronomie	[I]	8.012	7	26	11	139
59	Verlagswesen	[58]	827	-	-	1	2
60	Filmherstellung/-verleih; Kinos	[59]	653	-	-	2	9
61	Rundfunkveranstalter	[60]	110	-	-	1	6.390
62	Telekommunikation	[61]	266	1	1	7	10.260
63	IT-Dienstleistungen	[62]	3.619	1	7	25	7.435
64	Informationsdienstleistungen	[63]	1.230	1	1	8	3.253
65	Information und Kommunikation	[J]	6.705	3	9	44	27.350
66	Finanzdienstleistungen	[64]	12.361	90	474	528	89.389
67	Versicherungen und Pensionskassen	[65]	131	5	37	16	17.322
68	Sonstige Finanz-/Versicherungsleistungen	[66]	2.052	5	200	43	2.553
69	Finanz- u. Versicherungsdienstleistungen	[K]	14.544	100	711	587	109.264
70	Grundstücks- und Wohnungswesen	[L/68]	14.997	13	57	40	2.053
71	Rechtsberatung und Wirtschaftsprüfung	[69]	2.564	13	97	30	7.172
72	Unternehmensführung, -beratung	[70]	8.083	16	1.382	57	10.020
73	Architektur- und Ingenieurbüros	[71]	4.983	11	25	19	711
74	Forschung und Entwicklung	[72]	583	1	1	5	129
75	Werbung und Marktforschung	[73]	2.775	1	1	4	116
76	Sonst. freiberufliche/technische Tätigkeiten	[74]	1.115	1	1	2	92
77	Veterinärwesen	[75]	34	-	-	-	-
78	Freiberufl./technische Dienstleistungen	[M]	20.137	43	1.507	117	18.240
79	Vermietung von beweglichen Sachen	[77]	1.376	1	1	5	184
80	Arbeitskräfteüberlassung	[78]	939	-	-	6	2.337
81	Reisebüros und Reiseveranstalter	[79]	1.007	2	0	10	191
82	Private Wach- und Sicherheitsdienste	[80]	145	-	-	-	-
83	Gebäudebetreuung; Gartenbau	[81]	1.122	2	5	5	110
84	Wirtschaftliche Dienstleistungen a.n.g.	[82]	945	-	-	16	2.617
85	Sonst. wirtschaftliche Dienstleistungen	[N]	5.534	5	6	42	5.438
86	Öffentliche Verwaltung	[O/84]	1.046	-	-	1	58
87	Erziehung und Unterricht	[P/85]	930	-	-	5	103
88	Gesundheitswesen	[86]	745	3	1	-	-
89	Alten- und Pflegeheime	[87]	246	-	-	-	-
90	Sozialwesen	[88]	290	-	-	-	-
91	Gesundheits- und Sozialwesen	[Q]	1.281	3	1	-	-
92	Künstlerische Tätigkeiten	[90]	312	-	-	-	-
93	Bibliotheken und Museen	[91]	130	-	-	-	-
94	Spiel-, Wett- und Lotteriewesen	[92]	245	-	-	1	1.096
95	Dienstleistungen Sport/Unterhaltung	[93]	1.814	1	0	-	-
96	Kunst, Unterhaltung und Erholung	[R]	2.501	1	0	1	1.096
97	Interessenvertretungen und Vereine	[94]	1.939	-	-	20	56
98	Reparatur von Gebrauchsgütern	[95]	166	-	-	1	12
99	Sonstige Dienstleistungen a.n.g.	[96]	834	-	-	1	4
100	Sonstige Dienstleistungen	[S]	2.939	-	-	22	72
101	Insgesamt		138.668	286	27.827	1.164	283.015

Statistik der Körperschaftsteuer 2012
2.5.B Unternehmensebene: Gesamt (ÖNACE-Abteilungen)

Spenden gem. §4a Z3		Spenden an Umweltorganisationen und Tierheime		Spenden an freiwillige Feuerwehren u. Landesfeuerwehrverbände		Externer Bildungsfreibetrag gem. §4 Abs.4 Z8 EStG		Interner Bildungsfreibetrag gem. §4 Abs.4 Z10 EStG		Zeile
Fälle	1.000 EUR	Fälle	1.000 EUR	Fälle	1.000 EUR	Fälle	1.000 EUR	Fälle	1.000 EUR	
23	39	1	4	8	3	19	14	8	220	53
-	-	-	-	-	-	1	275	-	-	54
62	82	2	4	15	4	60	340	10	220	55
71	38	1	0	22	7	22	15	4	8	56
44	197	-	-	12	1	30	19	1	1	57
115	235	1	0	34	9	52	34	5	9	58
14	38	2	2	1	0	8	13	2	14	59
4	9	-	-	-	-	1	0	-	-	60
-	-	-	-	-	-	1	1	-	-	61
4	1	-	-	1	0	1	0	3	56	62
57	104	5	1	4	4	53	135	9	51	63
16	21	1	2	2	0	13	338	1	31	64
95	173	8	5	8	5	77	487	15	153	65
292	716	14	7	119	132	77	696	26	1.641	66
12	53	2	1	2	0	6	196	12	1.122	67
29	30	1	0	2	3	21	12	1	0	68
333	798	17	8	123	135	104	904	39	2.763	69
63	194	2	0	10	6	57	47	1	1	70
69	74	2	0	13	1	117	224	26	214	71
100	1.813	3	1	8	12	62	65	17	63	72
112	119	6	2	14	2	76	51	4	100	73
6	10	1	116	-	-	6	8	-	-	74
35	48	3	0	4	0	24	25	1	2	75
11	10	-	-	1	0	4	13	-	-	76
-	-	-	-	-	-	1	0	-	-	77
333	2.075	15	119	40	15	290	386	48	379	78
8	11	-	-	2	0	7	4	-	-	79
8	13	-	-	2	0	21	30	2	2	80
12	50	-	-	1	0	11	12	1	1	81
1	1	-	-	1	2	3	89	1	13	82
18	25	1	0	5	2	14	14	3	4	83
15	26	-	-	2	0	12	22	2	47	84
62	125	1	0	13	5	68	172	9	66	85
-	-	-	-	-	-	-	-	-	-	86
11	14	-	-	1	0	5	6	1	5	87
12	24	-	-	2	0	10	21	-	-	88
6	1	-	-	7	1	2	0	2	19	89
1	1	-	-	-	-	1	32	-	-	90
19	26	-	-	9	1	13	54	2	19	91
6	54	-	-	1	0	2	1	-	-	92
2	0	-	-	-	-	-	-	-	-	93
3	231	-	-	-	-	2	22	-	-	94
10	4	-	-	3	0	9	4	-	-	95
21	289	-	-	4	0	13	27	-	-	96
5	2	-	-	1	0	4	5	-	-	97
1	0	-	-	1	0	3	0	-	-	98
14	92	1	1	5	1	8	11	2	45	99
20	94	1	1	7	1	15	17	2	45	100
2.096	7.487	69	144	616	307	1.364	3.259	254	9.457	101

Q: Statistik Austria.

2.6.A Unternehmensebene: Steuerfälle (ÖNACE-Abteilungen)

Zeile	ÖNACE-Abteilungen (ÖNACE 2008)	Einzelfälle (veranl./ festgestellt)	Abzugsfähige Zuwendungen gem. §4 Abs.4 Z5 u.6 EStG		Pensionskassenbeiträge gem. §4 Abs.4 Z2 EStG		
			Fälle	1.000 EUR	Fälle	1.000 EUR	
1	Landwirtschaft und Jagd	[1]	372	1	2	-	-
2	Forstwirtschaft und Holzeinschlag	[2]	337	-	-	-	-
3	Fischerei und Aquakultur	[3]	10	-	-	-	-
4	Land- und Forstwirtschaft	[A]	719	1	2	-	-
5	Kohlenbergbau	[5]	-	-	-	-	-
6	Gewinnung von Erdöl- und Erdgas	[6]	1	G	G	G	G
7	Erzbergbau	[7]	-	-	-	-	-
8	Gewinnung von Steinen; sonstiger Bergbau	[8]	125	-	-	1	13
9	Dienstleistungen für den Bergbau	[9]	7	G	G	G	G
10	Bergbau	[B]	133	-	-	1	13
11	Herstellung von Nahrungs- und Futtermitteln	[10]	632	3	14	2	234
12	Getränkeherstellung	[11]	95	-	-	1	5
13	Tabakverarbeitung	[12]	-	-	-	-	-
14	Herstellung von Textilien	[13]	147	-	-	2	192
15	Herstellung von Bekleidung	[14]	65	1	0	-	-
16	Herstellung von Leder/-waren und Schuhen	[15]	31	-	-	1	9
17	Herstellung von Holzwaren; Korbwaren	[16]	477	1	0	1	1
18	Herstellung von Papier/Pappe und Waren daraus	[17]	56	-	-	1	972
19	Herstellung von Druckerzeugnissen	[18]	251	-	-	-	-
20	Kokerei und Mineralölverarbeitung	[19]	3	-	-	-	-
21	Herstellung von chemischen Erzeugnissen	[20]	124	2	3	2	1.161
22	Herstellung von pharmazeutischen Erzeugnissen	[21]	43	-	-	-	-
23	Herstellung von Gummi- und Kunststoffwaren	[22]	274	1	0	2	31
24	Herstellung von Glas/-waren, Keramik u.Ä.	[23]	412	1	4	2	122
25	Metallerzeugung und -bearbeitung	[24]	66	1	1	2	221
26	Herstellung von Metallerzeugnissen	[25]	1.189	3	2	6	71
27	Herstellung von Datenverarbeitungsgeräten	[26]	213	-	-	1	611
28	Herstellung von elektrischen Ausrüstungen	[27]	218	-	-	3	997
29	Maschinenbau	[28]	643	2	1	2	15
30	Herstellung von Kraftwagen und -teilen	[29]	107	-	-	-	-
31	Sonstiger Fahrzeugbau	[30]	31	-	-	-	-
32	Herstellung von Möbeln	[31]	464	1	0	4	33
33	Herstellung von sonstigen Waren	[32]	326	-	-	-	-
34	Reparatur/Installation von Maschinen	[33]	410	-	-	2	168
35	Herstellung von Waren	[C]	6.277	16	25	34	4.843
36	Energieversorgung	[D/35]	878	2	146	6	2.935
37	Wasserversorgung	[36]	21	G	G	G	G
38	Abwasserentsorgung	[37]	53	-	-	-	-
39	Abfallbehandlung	[38]	246	-	-	4	53
40	Beseitigung von Umweltverschmutzungen	[39]	2	G	G	G	G
41	Wasserversorgung und Abfallentsorgung	[E]	322	1	0	4	53
42	Hochbau	[41]	1.985	2	2	4	30
43	Tiefbau	[42]	213	-	-	-	-
44	Sonstige Bautätigkeiten	[43]	5.929	8	4	17	121
45	Bau	[F]	8.127	10	6	21	150
46	Kfz-Handel und -reparatur	[45]	2.024	3	1	6	93
47	Großhandel	[46]	9.136	15	356	58	7.699
48	Einzelhandel	[47]	5.179	9	8	4	27
49	Handel	[G]	16.339	27	365	68	7.819
50	Landverkehr	[49]	1.839	1	0	4	189
51	Schifffahrt	[50]	22	-	-	-	-
52	Luftfahrt	[51]	71	-	-	-	-

Statistik der Körperschaftsteuer 2012
2.6.A Unternehmensebene: Steuerfälle (ÖNACE-Abteilungen)

Spenden gem. §4a Z3		Spenden an Umweltorganisationen und Tierheime		Spenden an freiwillige Feuerwehren u. Landesfeuerwehrverbände		Externer Bildungsfreibetrag gem. §4 Abs.4 Z8 EStG		Interner Bildungsfreibetrag gem. §4 Abs.4 Z10 EStG		Zeile
Fälle	1.000 EUR	Fälle	1.000 EUR	Fälle	1.000 EUR	Fälle	1.000 EUR	Fälle	1.000 EUR	
7	4	-	-	1	0	2	1	-	-	1
2	6	-	-	1	1	-	-	-	-	2
1	0	-	-	-	-	-	-	-	-	3
10	10	-	-	2	1	2	1	-	-	4
-	-	-	-	-	-	-	-	-	-	5
G	G	G	G	G	G	G	G	G	G	6
-	-	-	-	-	-	-	-	-	-	7
1	2	-	-	-	-	2	1	1	21	8
G	G	G	G	G	G	G	G	G	G	9
1	2	-	-	-	-	2	1	1	21	10
19	45	1	0	10	4	6	3	-	-	11
3	135	-	-	-	-	2	1	1	3	12
-	-	-	-	-	-	-	-	-	-	13
5	6	-	-	1	1	2	2	-	-	14
1	0	1	0	1	0	3	1	-	-	15
2	1	-	-	-	-	1	0	-	-	16
12	8	-	-	5	2	5	3	1	0	17
3	6	-	-	-	-	1	6	1	40	18
1	1	-	-	-	-	4	12	-	-	19
-	-	-	-	-	-	-	-	-	-	20
4	22	-	-	-	-	3	5	2	6	21
-	-	-	-	-	-	2	15	1	56	22
12	105	-	-	3	1	4	4	1	0	23
6	1	-	-	2	0	4	5	-	-	24
3	30	-	-	1	0	-	-	1	82	25
44	103	1	1	21	4	27	59	3	490	26
3	16	-	-	2	0	4	3	2	24	27
9	67	-	-	2	1	1	0	-	-	28
25	27	-	-	7	3	14	13	2	6	29
4	0	-	-	2	0	2	4	1	72	30
-	-	-	-	-	-	3	10	-	-	31
13	9	1	0	6	1	7	6	-	-	32
6	7	-	-	4	0	4	4	-	-	33
9	9	-	-	4	0	4	3	2	33	34
184	600	4	1	71	18	103	157	18	811	35
5	3	-	-	1	1	2	2	1	54	36
G	G	G	G	G	G	G	G	G	G	37
1	2	-	-	-	-	1	2	-	-	38
3	3	-	-	4	1	6	2	-	-	39
G	G	G	G	G	G	G	G	G	G	40
5	5	-	-	5	1	8	5	-	-	41
24	16	1	0	7	2	20	11	1	0	42
3	8	-	-	-	-	9	14	1	0	43
110	78	2	0	44	10	92	46	6	4	44
137	103	3	1	51	12	121	70	8	4	45
48	47	-	-	23	6	33	34	1	0	46
190	432	4	2	51	8	132	149	11	160	47
75	145	1	0	17	1	62	72	4	1	48
313	624	5	2	91	15	227	255	16	161	49
28	18	1	0	4	0	27	40	-	-	50
-	-	-	-	-	-	1	0	-	-	51
1	2	-	-	-	-	1	5	-	-	52

Q: Statistik Austria.

2.6.B Unternehmensebene: Steuerfälle (ÖNACE-Abteilungen)

Zeile	ÖNACE-Abteilungen (ÖNACE 2008)	Einzelfälle (veranl./ festgestellt)	Abzugsfähige Zuwendungen gem. §4 Abs.4 Z5 u.6 EStG		Pensionskassenbeiträge gem. §4 Abs.4 Z2 EStG		
			Fälle	1.000 EUR	Fälle	1.000 EUR	
53	Dienstleistungen für den Verkehr	[52]	631	1	0	3	15.885
54	Post- und Kurierdienste	[53]	42	-	-	-	-
55	Verkehr	[H]	2.605	2	0	7	16.074
56	Beherbergung	[55]	1.685	3	0	2	24
57	Gastronomie	[56]	2.397	1	1	4	21
58	Beherbergung und Gastronomie	[I]	4.082	4	1	6	44
59	Verlagswesen	[58]	444	-	-	-	-
60	Filmherstellung/-verleih; Kinos	[59]	375	-	-	1	7
61	Rundfunkveranstalter	[60]	42	-	-	1	6.390
62	Telekommunikation	[61]	128	1	1	-	-
63	IT-Dienstleistungen	[62]	2.272	1	7	12	2.191
64	Informationsdienstleistungen	[63]	721	1	1	4	1.114
65	Information und Kommunikation	[J]	3.982	3	9	18	9.703
66	Finanzdienstleistungen	[64]	4.606	67	233	397	22.679
67	Versicherungen und Pensionskassen	[65]	66	1	30	4	1.078
68	Sonstige Finanz-/Versicherungsleistungen	[66]	1.282	2	192	12	389
69	Finanz- u. Versicherungsdienstleistungen	[K]	5.954	70	454	413	24.146
70	Grundstücks- und Wohnungswesen	[L/68]	7.203	4	6	6	524
71	Rechtsberatung und Wirtschaftsprüfung	[69]	2.036	12	97	17	1.387
72	Unternehmensführung, -beratung	[70]	4.256	9	38	12	4.151
73	Architektur- und Ingenieurbüros	[71]	3.317	9	15	9	365
74	Forschung und Entwicklung	[72]	224	-	-	1	24
75	Werbung und Marktforschung	[73]	1.604	1	1	1	1
76	Sonst. freiberufliche/technische Tätigkeiten	[74]	598	1	1	1	4
77	Veterinärwesen	[75]	28	-	-	-	-
78	Freiberufl./technische Dienstleistungen	[M]	12.063	32	151	41	5.932
79	Vermietung von beweglichen Sachen	[77]	639	1	1	1	2
80	Arbeitskräfteüberlassung	[78]	520	-	-	3	73
81	Reisebüros und Reiseveranstalter	[79]	497	2	0	2	13
82	Private Wach- und Sicherheitsdienste	[80]	83	-	-	-	-
83	Gebäudebetreuung; Gartenbau	[81]	716	2	5	2	23
84	Wirtschaftliche Dienstleistungen a.n.g.	[82]	501	-	-	7	880
85	Sonst. wirtschaftliche Dienstleistungen	[N]	2.956	5	6	15	992
86	Öffentliche Verwaltung	[O/84]	574	-	-	1	58
87	Erziehung und Unterricht	[P/85]	494	-	-	1	28
88	Gesundheitswesen	[86]	450	3	1	-	-
89	Alten- und Pflegeheime	[87]	109	-	-	-	-
90	Sozialwesen	[88]	130	-	-	-	-
91	Gesundheits- und Sozialwesen	[Q]	689	3	1	-	-
92	Künstlerische Tätigkeiten	[90]	158	-	-	-	-
93	Bibliotheken und Museen	[91]	51	-	-	-	-
94	Spiel-, Wett- und Lotteriewesen	[92]	113	-	-	-	-
95	Dienstleistungen Sport/Unterhaltung	[93]	792	-	-	-	-
96	Kunst, Unterhaltung und Erholung	[R]	1.114	-	-	-	-
97	Interessenvertretungen und Vereine	[94]	819	-	-	9	19
98	Reparatur von Gebrauchsgütern	[95]	90	-	-	-	-
99	Sonstige Dienstleistungen a.n.g.	[96]	441	-	-	1	4
100	Sonstige Dienstleistungen	[S]	1.350	-	-	10	24
101	Insgesamt		75.861	180	1.173	652	73.339

Statistik der Körperschaftsteuer 2012
2.6.B Unternehmensebene: Steuerfälle (ÖNACE-Abteilungen)

Spenden gem. §4a Z3		Spenden an Umweltorganisationen und Tierheime		Spenden an freiwillige Feuerwehren u. Landesfeuerwehrverbände		Externer Bildungsfreibetrag gem. §4 Abs.4 Z8 EStG		Interner Bildungsfreibetrag gem. §4 Abs.4 Z10 EStG		Zeile
Fälle	1.000 EUR	Fälle	1.000 EUR	Fälle	1.000 EUR	Fälle	1.000 EUR	Fälle	1.000 EUR	
12	20	-	-	4	2	16	13	1	1	53
-	-	-	-	-	-	-	-	-	-	54
41	40	1	0	8	2	45	58	1	1	55
57	30	1	0	17	6	13	6	2	5	56
31	44	-	-	8	1	13	14	1	1	57
88	74	1	0	25	7	26	19	3	7	58
8	22	2	2	1	0	5	12	-	-	59
3	1	-	-	-	-	1	0	-	-	60
-	-	-	-	-	-	-	-	-	-	61
1	0	-	-	-	-	1	0	-	-	62
44	43	4	1	1	0	47	84	3	19	63
11	8	1	2	1	0	12	336	-	-	64
67	74	7	5	3	0	66	433	3	19	65
231	222	9	2	93	72	52	233	4	116	66
3	10	1	0	-	-	2	22	3	104	67
15	12	-	-	1	3	13	4	1	0	68
249	244	10	2	94	75	67	259	8	220	69
32	118	1	0	5	1	36	26	1	1	70
65	69	2	0	10	1	108	148	16	78	71
59	177	2	1	2	0	43	33	5	12	72
97	111	6	2	11	1	61	37	-	-	73
4	10	1	116	-	-	3	7	-	-	74
26	38	1	0	4	0	18	19	1	2	75
10	10	-	-	1	0	4	13	-	-	76
-	-	-	-	-	-	1	0	-	-	77
261	414	12	118	28	2	238	257	22	92	78
4	10	-	-	1	0	6	4	-	-	79
5	11	-	-	1	0	17	28	1	0	80
8	46	-	-	-	-	7	2	1	1	81
1	1	-	-	-	-	3	89	1	13	82
14	16	1	0	5	2	10	3	2	0	83
8	20	-	-	1	0	11	22	1	14	84
40	104	1	0	8	2	54	148	6	28	85
-	-	-	-	-	-	-	-	-	-	86
6	7	-	-	1	0	2	0	1	5	87
11	24	-	-	2	0	7	19	-	-	88
3	0	-	-	5	1	1	0	1	10	89
1	1	-	-	-	-	1	32	-	-	90
15	25	-	-	7	1	9	52	1	10	91
5	14	-	-	1	0	1	1	-	-	92
2	0	-	-	-	-	-	-	-	-	93
-	-	-	-	-	-	1	0	-	-	94
8	4	-	-	2	0	5	3	-	-	95
15	18	-	-	3	0	7	4	-	-	96
3	2	-	-	-	-	3	4	-	-	97
-	-	-	-	1	0	1	0	-	-	98
7	4	-	-	3	0	5	3	1	44	99
10	5	-	-	4	0	9	8	1	44	100
1.479	2.471	45	129	407	139	1.024	1.755	91	1.478	101

2.7.A Unternehmensebene: Nullfälle (ÖNACE-Abteilungen)

Zeile	ÖNACE-Abteilungen (ÖNACE 2008)	Einzelfälle (veranl./ festgestellt)	Abzugsfähige Zuwendungen gem. §4 Abs.4 Z5 u.6 EStG		Pensionskassenbeiträge gem. §4 Abs.4 Z2 EStG	
			Fälle	1.000 EUR	Fälle	1.000 EUR
1	Landwirtschaft und Jagd	[1]	182	-	-	-
2	Forstwirtschaft und Holzeinschlag	[2]	118	-	-	-
3	Fischerei und Aquakultur	[3]	7	-	-	-
4	Land- und Forstwirtschaft	[A]	307	-	-	-
5	Kohlenbergbau	[5]	-	-	-	-
6	Gewinnung von Erdöl- und Erdgas	[6]	-	-	-	-
7	Erzbergbau	[7]	3	-	-	-
8	Gewinnung von Steinen; sonstiger Bergbau	[8]	68	-	-	-
9	Dienstleistungen für den Bergbau	[9]	10	-	-	-
10	Bergbau	[B]	81	-	-	-
11	Herstellung von Nahrungs- und Futtermitteln	[10]	367	-	-	10
12	Getränkeherstellung	[11]	73	-	-	-
13	Tabakverarbeitung	[12]	-	-	-	-
14	Herstellung von Textilien	[13]	71	-	-	-
15	Herstellung von Bekleidung	[14]	35	-	-	-
16	Herstellung von Leder/-waren und Schuhen	[15]	13	-	-	-
17	Herstellung von Holzwaren; Korbwaren	[16]	235	-	-	-
18	Herstellung von Papier/Pappe und Waren daraus	[17]	19	-	-	-
19	Herstellung von Druckerzeugnissen	[18]	199	-	-	-
20	Kokerei und Mineralölverarbeitung	[19]	4	-	-	-
21	Herstellung von chemischen Erzeugnissen	[20]	84	-	-	7
22	Herstellung von pharmazeutischen Erzeugnissen	[21]	22	-	-	-
23	Herstellung von Gummi- und Kunststoffwaren	[22]	126	-	-	-
24	Herstellung von Glas/-waren, Keramik u.Ä.	[23]	175	2	1	23
25	Metallerzeugung und -bearbeitung	[24]	30	-	1	76
26	Herstellung von Metallerzeugnissen	[25]	478	-	1	14
27	Herstellung von Datenverarbeitungsgeräten	[26]	120	-	1	2
28	Herstellung von elektrischen Ausrüstungen	[27]	102	-	-	-
29	Maschinenbau	[28]	291	1	0	47
30	Herstellung von Kraftwagen und -teilen	[29]	50	-	-	-
31	Sonstiger Fahrzeugbau	[30]	21	-	-	-
32	Herstellung von Möbeln	[31]	202	-	-	-
33	Herstellung von sonstigen Waren	[32]	157	-	-	-
34	Reparatur/Installation von Maschinen	[33]	170	1	0	212
35	Herstellung von Waren	[C]	3.044	4	2	391
36	Energieversorgung	[D/35]	596	-	-	135
37	Wasserversorgung	[36]	28	-	-	95
38	Abwasserentsorgung	[37]	20	-	-	-
39	Abfallbehandlung	[38]	111	-	-	-
40	Beseitigung von Umweltverschmutzungen	[39]	6	-	-	-
41	Wasserversorgung und Abfallentsorgung	[E]	165	-	-	95
42	Hochbau	[41]	1.624	3	0	-
43	Tiefbau	[42]	125	-	-	-
44	Sonstige Bautätigkeiten	[43]	2.524	-	-	18
45	Bau	[F]	4.273	3	0	18
46	Kfz-Handel und -reparatur	[45]	1.061	1	0	1
47	Großhandel	[46]	5.214	-	-	17
48	Einzelhandel	[47]	3.491	1	0	24
49	Handel	[G]	9.766	2	0	42
50	Landverkehr	[49]	1.151	-	-	13
51	Schifffahrt	[50]	22	-	-	-
52	Luftfahrt	[51]	92	-	-	-

Statistik der Körperschaftsteuer 2012
2.7.A Unternehmensebene: Nullfälle (ÖNACE-Abteilungen)

Spenden gem. §4a Z3		Spenden an Umweltorganisationen und Tierheime		Spenden an freiwillige Feuerwehren u. Landesfeuerwehrverbände		Externer Bildungsfreibetrag gem. §4 Abs.4 Z8 EStG		Interner Bildungsfreibetrag gem. §4 Abs.4 Z10 EStG		Zeile
Fälle	1.000 EUR	Fälle	1.000 EUR	Fälle	1.000 EUR	Fälle	1.000 EUR	Fälle	1.000 EUR	
-	-	-	-	-	-	-	-	-	-	1
-	-	-	-	-	-	-	-	-	-	2
-	-	-	-	-	-	-	-	-	-	3
-	-	-	-	-	-	-	-	-	-	4
-	-	-	-	-	-	-	-	-	-	5
-	-	-	-	-	-	-	-	-	-	6
-	-	-	-	-	-	-	-	-	-	7
-	-	-	-	-	-	-	-	-	-	8
-	-	-	-	-	-	-	-	-	-	9
-	-	-	-	-	-	-	-	-	-	10
3	1	-	-	2	1	-	-	-	-	11
1	0	-	-	-	-	-	-	-	-	12
-	-	-	-	-	-	-	-	-	-	13
3	1	-	-	2	1	1	0	-	-	14
1	0	-	-	-	-	-	-	-	-	15
-	-	-	-	-	-	-	-	-	-	16
8	1	-	-	6	1	3	2	-	-	17
-	-	-	-	-	-	-	-	-	-	18
2	0	1	0	-	-	-	-	-	-	19
-	-	-	-	-	-	-	-	-	-	20
1	0	-	-	-	-	1	0	-	-	21
-	-	-	-	-	-	-	-	-	-	22
-	-	-	-	-	-	-	-	-	-	23
3	0	1	0	1	0	1	0	-	-	24
1	0	-	-	1	0	2	2	1	1	25
7	2	-	-	4	8	6	13	-	-	26
2	1	-	-	1	0	-	-	-	-	27
2	2	-	-	2	1	-	-	-	-	28
2	0	-	-	4	1	2	1	1	3	29
2	0	-	-	-	-	1	0	-	-	30
-	-	-	-	-	-	-	-	-	-	31
1	0	-	-	1	0	-	-	-	-	32
2	1	-	-	-	-	-	-	-	-	33
-	-	-	-	2	0	2	2	-	-	34
41	10	2	0	26	13	19	20	2	4	35
-	-	-	-	-	-	-	-	1	1	36
-	-	-	-	-	-	1	3	-	-	37
-	-	-	-	-	-	-	-	-	-	38
1	0	-	-	-	-	-	-	-	-	39
-	-	-	-	-	-	-	-	-	-	40
1	0	-	-	-	-	1	3	-	-	41
5	1	-	-	3	0	3	1	-	-	42
1	0	-	-	-	-	-	-	-	-	43
25	4	2	0	8	1	14	8	-	-	44
31	5	2	0	11	1	17	10	-	-	45
16	5	-	-	9	1	11	13	-	-	46
22	7	1	1	7	1	18	31	-	-	47
15	7	-	-	7	1	11	3	1	0	48
53	18	1	1	23	2	40	47	1	0	49
7	15	-	-	2	0	5	1	-	-	50
-	-	-	-	-	-	-	-	-	-	51
-	-	-	-	-	-	-	-	-	-	52

Q: Statistik Austria.

2.7.B Unternehmensebene: Nullfälle (ÖNACE-Abteilungen)

Zeile	ÖNACE-Abteilungen (ÖNACE 2008)	Einzelfälle (veranl./ festgestellt)	Abzugsfähige Zuwendungen gem. §4 Abs.4 Z5 u.6 EStG		Pensionskassenbeiträge gem. §4 Abs.4 Z2 EStG	
			Fälle	1.000 EUR	Fälle	1.000 EUR
53	Dienstleistungen für den Verkehr	[52] 360	-	-	1	42
54	Post- und Kurierdienste	[53] 29	-	-	-	-
55	Verkehr	[H] 1.654	-	-	3	55
56	Beherbergung	[55] 1.171	-	-	2	10
57	Gastronomie	[56] 2.376	1	0	-	-
58	Beherbergung und Gastronomie	[I] 3.547	1	0	2	10
59	Verlagswesen	[58] 283	-	-	1	2
60	Filmherstellung/-verleih; Kinos	[59] 240	-	-	1	1
61	Rundfunkveranstalter	[60] 44	-	-	-	-
62	Telekommunikation	[61] 90	-	-	-	-
63	IT-Dienstleistungen	[62] 1.165	-	-	-	-
64	Informationsdienstleistungen	[63] 429	-	-	-	-
65	Information und Kommunikation	[J] 2.251	-	-	2	4
66	Finanzdienstleistungen	[64] 5.749	7	10	40	2.673
67	Versicherungen und Pensionskassen	[65] 22	-	-	-	-
68	Sonstige Finanz-/Versicherungsleistungen	[66] 547	1	0	1	6
69	Finanz- u. Versicherungsdienstleistungen	[K] 6.318	8	10	41	2.679
70	Grundstücks- und Wohnungswesen	[L/68] 5.426	4	1	3	91
71	Rechtsberatung und Wirtschaftsprüfung	[69] 313	-	-	1	55
72	Unternehmensführung, -beratung	[70] 2.529	1	2	2	4
73	Architektur- und Ingenieurbüros	[71] 1.414	-	-	2	14
74	Forschung und Entwicklung	[72] 328	1	1	4	105
75	Werbung und Marktforschung	[73] 1.020	-	-	1	0
76	Sonst. freiberufliche/technische Tätigkeiten	[74] 471	-	-	-	-
77	Veterinärwesen	[75] 6	-	-	-	-
78	Freiberufl./technische Dienstleistungen	[M] 6.081	2	3	10	178
79	Vermietung von beweglichen Sachen	[77] 505	-	-	-	-
80	Arbeitskräfteüberlassung	[78] 337	-	-	-	-
81	Reisebüros und Reiseveranstalter	[79] 436	-	-	2	11
82	Private Wach- und Sicherheitsdienste	[80] 45	-	-	-	-
83	Gebäudebetreuung; Gartenbau	[81] 312	-	-	-	-
84	Wirtschaftliche Dienstleistungen a.n.g.	[82] 370	-	-	2	130
85	Sonst. wirtschaftliche Dienstleistungen	[N] 2.005	-	-	4	141
86	Öffentliche Verwaltung	[O/84] 470	-	-	-	-
87	Erziehung und Unterricht	[P/85] 397	-	-	2	11
88	Gesundheitswesen	[86] 227	-	-	-	-
89	Alten- und Pflegeheime	[87] 95	-	-	-	-
90	Sozialwesen	[88] 159	-	-	-	-
91	Gesundheits- und Sozialwesen	[Q] 481	-	-	-	-
92	Künstlerische Tätigkeiten	[90] 148	-	-	-	-
93	Bibliotheken und Museen	[91] 71	-	-	-	-
94	Spiel-, Wett- und Lotteriewesen	[92] 102	-	-	-	-
95	Dienstleistungen Sport/Unterhaltung	[93] 950	1	0	-	-
96	Kunst, Unterhaltung und Erholung	[R] 1.271	1	0	-	-
97	Interessenvertretungen und Vereine	[94] 1.119	-	-	11	37
98	Reparatur von Gebrauchsgütern	[95] 71	-	-	-	-
99	Sonstige Dienstleistungen a.n.g.	[96] 359	-	-	-	-
100	Sonstige Dienstleistungen	[S] 1.549	-	-	11	37
101	Insgesamt	49.682	25	17	100	3.885

Statistik der Körperschaftsteuer 2012
2.7.B Unternehmensebene: Nullfälle (ÖNACE-Abteilungen)

Spenden gem. §4a Z3		Spenden an Umweltorganisationen und Tierheime		Spenden an freiwillige Feuerwehren u. Landesfeuerwehrverbände		Externer Bildungsfreibetrag gem. §4 Abs.4 Z8 EStG		Interner Bildungsfreibetrag gem. §4 Abs.4 Z10 EStG		Zeile
Fälle	1.000 EUR	Fälle	1.000 EUR	Fälle	1.000 EUR	Fälle	1.000 EUR	Fälle	1.000 EUR	
4	0	-	-	-	-	1	0	-	-	53
-	-	-	-	-	-	-	-	-	-	54
11	15	-	-	2	0	6	1	-	-	55
10	1	-	-	3	0	7	8	1	0	56
7	1	-	-	3	0	3	0	-	-	57
17	2	-	-	6	0	10	8	1	0	58
2	3	-	-	-	-	2	1	-	-	59
-	-	-	-	-	-	-	-	-	-	60
-	-	-	-	-	-	1	1	-	-	61
-	-	-	-	-	-	-	-	-	-	62
5	3	1	0	2	2	2	1	-	-	63
3	13	-	-	1	0	1	1	-	-	64
10	19	1	0	3	2	6	4	-	-	65
17	45	-	-	9	8	8	19	1	21	66
-	-	-	-	-	-	-	-	-	-	67
4	1	1	0	1	0	-	-	-	-	68
21	46	1	0	10	8	8	19	1	21	69
14	9	1	0	4	5	5	2	-	-	70
1	0	-	-	2	0	1	0	-	-	71
12	8	-	-	-	-	7	17	2	10	72
10	3	-	-	2	0	5	2	-	-	73
2	0	-	-	-	-	2	0	-	-	74
3	1	1	0	-	-	2	1	-	-	75
1	0	-	-	-	-	-	-	-	-	76
-	-	-	-	-	-	-	-	-	-	77
29	12	1	0	4	0	17	21	2	10	78
2	0	-	-	-	-	-	-	-	-	79
3	2	-	-	1	0	3	2	-	-	80
3	0	-	-	1	0	1	0	-	-	81
-	-	-	-	-	-	-	-	-	-	82
2	0	-	-	-	-	1	0	-	-	83
3	0	-	-	-	-	-	-	-	-	84
13	3	-	-	2	0	5	2	-	-	85
-	-	-	-	-	-	-	-	-	-	86
4	6	-	-	-	-	2	1	-	-	87
-	-	-	-	-	-	2	2	-	-	88
1	0	-	-	1	0	1	0	1	9	89
-	-	-	-	-	-	-	-	-	-	90
1	0	-	-	1	0	3	2	1	9	91
1	40	-	-	-	-	-	-	-	-	92
-	-	-	-	-	-	-	-	-	-	93
-	-	-	-	-	-	-	-	-	-	94
1	0	-	-	1	0	1	0	-	-	95
2	40	-	-	1	0	1	0	-	-	96
2	0	-	-	1	0	-	-	-	-	97
1	0	-	-	-	-	2	0	-	-	98
3	86	1	1	1	0	1	0	1	1	99
6	86	1	1	2	0	3	0	1	1	100
254	272	10	2	95	32	143	141	10	46	101

Q: Statistik Austria.

2.8.A Unternehmensebene: Gruppenfälle (ÖNACE-Abteilungen)

Zeile	ÖNACE-Abteilungen (ÖNACE 2008)	Einzelfälle (veranl./ festgestellt)	Abzugsfähige Zuwendungen gem. §4 Abs.4 Z5 u.6 EStG		Pensionskassenbeiträge gem. §4 Abs.4 Z2 EStG		
			Fälle	1.000 EUR	Fälle	1.000 EUR	
1	Landwirtschaft und Jagd	[1]	19	G	G	G	
2	Forstwirtschaft und Holzeinschlag	[2]	15	G	G	G	
3	Fischerei und Aquakultur	[3]	2	G	G	G	
4	Land- und Forstwirtschaft	[A]	36	G	G	G	
5	Kohlenbergbau	[5]	-	-	-	-	
6	Gewinnung von Erdöl- und Erdgas	[6]	14	-	-	-	
7	Erzbergbau	[7]	2	-	-	-	
8	Gewinnung von Steinen; sonstiger Bergbau	[8]	52	-	-	-	
9	Dienstleistungen für den Bergbau	[9]	14	-	-	-	
10	Bergbau	[B]	82	-	-	-	
11	Herstellung von Nahrungs- und Futtermitteln	[10]	118	2	11	305	
12	Getränkeherstellung	[11]	28	1	12.863	577	
13	Tabakverarbeitung	[12]	-	-	-	-	
14	Herstellung von Textilien	[13]	27	-	-	-	
15	Herstellung von Bekleidung	[14]	15	-	-	-	
16	Herstellung von Leder/-waren und Schuhen	[15]	13	-	-	-	
17	Herstellung von Holzwaren; Korbwaren	[16]	66	-	-	-	
18	Herstellung von Papier/Pappe und Waren daraus	[17]	48	-	4	1.297	
19	Herstellung von Druckerzeugnissen	[18]	52	-	-	-	
20	Kokerei und Mineralölverarbeitung	[19]	2	G	G	G	
21	Herstellung von chemischen Erzeugnissen	[20]	47	1	7	4.677	
22	Herstellung von pharmazeutischen Erzeugnissen	[21]	15	-	2	134	
23	Herstellung von Gummi- und Kunststoffwaren	[22]	85	-	2	142	
24	Herstellung von Glas/-waren, Keramik u.Ä.	[23]	111	2	0	-	
25	Metallerzeugung und -bearbeitung	[24]	56	1	0	704	
26	Herstellung von Metallerzeugnissen	[25]	214	2	3	18	
27	Herstellung von Datenverarbeitungsgeräten	[26]	62	2	16	4.060	
28	Herstellung von elektrischen Ausrüstungen	[27]	64	-	3	2.784	
29	Maschinenbau	[28]	171	3	4	1.139	
30	Herstellung von Kraftwagen und -teilen	[29]	30	-	1	3.828	
31	Sonstiger Fahrzeugbau	[30]	9	G	G	G	
32	Herstellung von Möbeln	[31]	51	-	1	5	
33	Herstellung von sonstigen Waren	[32]	32	-	-	-	
34	Reparatur/Installation von Maschinen	[33]	48	-	2	148	
35	Herstellung von Waren	[C]	1.364	14	12.904	19.819	
36	Energieversorgung	[D/35]	208	8	10.593	34	56.958
37	Wasserversorgung	[36]	10	1	1.300	3	885
38	Abwasserentsorgung	[37]	15	-	-	-	-
39	Abfallbehandlung	[38]	91	-	-	2	86
40	Beseitigung von Umweltverschmutzungen	[39]	3	-	-	-	-
41	Wasserversorgung und Abfallentsorgung	[E]	119	1	1.300	5	971
42	Hochbau	[41]	453	2	11	2	21
43	Tiefbau	[42]	83	1	1	1	506
44	Sonstige Bautätigkeiten	[43]	291	2	10	4	331
45	Bau	[F]	827	5	22	7	859
46	Kfz-Handel und -reparatur	[45]	212	1	3	2	478
47	Großhandel	[46]	1.035	10	113	23	1.517
48	Einzelhandel	[47]	470	2	5	5	4.762
49	Handel	[G]	1.717	13	121	30	6.756
50	Landverkehr	[49]	192	-	-	3	759
51	Schifffahrt	[50]	6	-	-	-	-
52	Luftfahrt	[51]	23	-	-	-	-

Statistik der Körperschaftsteuer 2012
2.8.A Unternehmensebene: Gruppenfälle (ÖNACE-Abteilungen)

Spenden gem. §4a Z3		Spenden an Umweltorganisationen und Tierheime		Spenden an freiwillige Feuerwehren u. Landesfeuerwehrverbände		Externer Bildungsfreibetrag gem. §4 Abs.4 Z8 EStG		Interner Bildungsfreibetrag gem. §4 Abs.4 Z10 EStG		Zeile
Fälle	1.000 EUR	Fälle	1.000 EUR	Fälle	1.000 EUR	Fälle	1.000 EUR	Fälle	1.000 EUR	
G	G	G	G	G	G	G	G	G	G	1
G	G	G	G	G	G	G	G	G	G	2
G	G	G	G	G	G	G	G	G	G	3
G	G	G	G	G	G	G	G	G	G	4
-	-	-	-	-	-	-	-	-	-	5
-	-	-	-	-	-	-	-	-	-	6
-	-	-	-	-	-	-	-	-	-	7
1	0	-	-	-	-	1	3	-	-	8
-	-	-	-	-	-	-	-	-	-	9
1	0	-	-	-	-	1	3	-	-	10
8	426	-	-	1	0	2	2	1	4	11
8	142	-	-	-	-	-	-	-	-	12
-	-	-	-	-	-	-	-	-	-	13
1	0	-	-	-	-	-	-	-	-	14
-	-	-	-	-	-	1	2	1	11	15
-	-	-	-	-	-	-	-	-	-	16
3	11	-	-	2	4	-	-	-	-	17
4	11	-	-	4	1	-	-	2	106	18
1	0	-	-	1	0	1	0	-	-	19
G	G	G	G	G	G	G	G	G	G	20
5	35	-	-	6	5	3	39	1	24	21
-	-	-	-	-	-	-	-	1	100	22
8	10	-	-	2	4	3	1	2	82	23
8	103	1	0	7	5	2	6	2	3	24
10	305	-	-	2	0	-	-	4	908	25
13	74	-	-	6	2	1	1	8	129	26
3	32	-	-	-	-	-	-	2	44	27
8	93	-	-	2	0	2	5	6	659	28
12	18	1	0	6	3	2	19	8	267	29
3	27	-	-	-	-	-	-	-	-	30
G	G	G	G	G	G	G	G	G	G	31
3	4	-	-	1	0	1	2	-	-	32
1	0	-	-	1	1	-	-	-	-	33
1	10	-	-	1	0	-	-	1	3	34
101	1.302	2	0	42	24	18	77	39	2.341	35
13	306	1	0	7	26	2	6	13	648	36
2	4	-	-	-	-	-	-	1	0	37
-	-	-	-	-	-	2	4	-	-	38
-	-	-	-	1	0	1	1	2	25	39
-	-	-	-	-	-	-	-	-	-	40
2	4	-	-	1	0	3	5	3	26	41
5	32	-	-	-	-	10	39	3	6	42
4	38	-	-	-	-	-	-	1	37	43
11	41	-	-	4	4	7	13	1	2	44
20	110	-	-	4	4	17	52	5	45	45
2	2	-	-	2	1	1	2	3	135	46
34	161	-	-	11	5	19	67	7	36	47
8	116	2	2	4	3	7	4	4	1.511	48
44	279	2	2	17	9	27	72	14	1.681	49
3	8	-	-	1	0	5	3	2	0	50
-	-	-	-	-	-	1	0	-	-	51
-	-	-	-	-	-	-	-	-	-	52

Q: Statistik Austria.

2.8.B Unternehmensebene: Gruppenfälle (ÖNACE-Abteilungen)

Zeile	ÖNACE-Abteilungen (ÖNACE 2008)	Einzelfälle (veranl./ festgestellt)	Abzugsfähige Zuwendungen gem. §4 Abs.4 Z5 u.6 EStG		Pensionskassenbeiträge gem. §4 Abs.4 Z2 EStG		
			Fälle	1.000 EUR	Fälle	1.000 EUR	
53	Dienstleistungen für den Verkehr	[52]	170	2	23	3	457
54	Post- und Kurierdienste	[53]	12	-	-	-	-
55	Verkehr	[H]	403	2	23	6	1.216
56	Beherbergung	[55]	177	1	25	1	20
57	Gastronomie	[56]	206	1	0	2	66
58	Beherbergung und Gastronomie	[I]	383	2	25	3	85
59	Verlagswesen	[58]	100	-	-	-	-
60	Filmherstellung/-verleih; Kinos	[59]	38	-	-	-	-
61	Rundfunkveranstalter	[60]	24	-	-	-	-
62	Telekommunikation	[61]	48	-	-	7	10.260
63	IT-Dienstleistungen	[62]	182	-	-	13	5.244
64	Informationsdienstleistungen	[63]	80	-	-	4	2.139
65	Information und Kommunikation	[J]	472	-	-	24	17.643
66	Finanzdienstleistungen	[64]	2.006	16	231	91	64.037
67	Versicherungen und Pensionskassen	[65]	43	4	7	12	16.244
68	Sonstige Finanz-/Versicherungsleistungen	[66]	223	2	8	30	2.158
69	Finanz- u. Versicherungsdienstleistungen	[K]	2.272	22	246	133	82.439
70	Grundstücks- und Wohnungswesen	[L/68]	2.368	5	49	31	1.437
71	Rechtsberatung und Wirtschaftsprüfung	[69]	215	1	0	12	5.730
72	Unternehmensführung, -beratung	[70]	1.298	6	1.342	43	5.865
73	Architektur- und Ingenieurbüros	[71]	252	2	11	8	332
74	Forschung und Entwicklung	[72]	31	-	-	-	-
75	Werbung und Marktforschung	[73]	151	-	-	2	114
76	Sonst. freiberufliche/technische Tätigkeiten	[74]	46	-	-	1	88
77	Veterinärwesen	[75]	-	-	-	-	-
78	Freiberufl./technische Dienstleistungen	[M]	1.993	9	1.353	66	12.130
79	Vermietung von beweglichen Sachen	[77]	232	-	-	4	182
80	Arbeitskräfteüberlassung	[78]	82	-	-	3	2.264
81	Reisebüros und Reiseveranstalter	[79]	74	-	-	6	167
82	Private Wach- und Sicherheitsdienste	[80]	17	-	-	-	-
83	Gebäudebetreuung; Gartenbau	[81]	94	-	-	3	87
84	Wirtschaftliche Dienstleistungen a.n.g.	[82]	74	-	-	7	1.607
85	Sonst. wirtschaftliche Dienstleistungen	[N]	573	-	-	23	4.306
86	Öffentliche Verwaltung	[O/84]	2	G	G	G	G
87	Erziehung und Unterricht	[P/85]	39	-	-	2	64
88	Gesundheitswesen	[86]	68	-	-	-	-
89	Alten- und Pflegeheime	[87]	42	G	G	G	G
90	Sozialwesen	[88]	1	G	G	G	G
91	Gesundheits- und Sozialwesen	[Q]	111	-	-	-	-
92	Künstlerische Tätigkeiten	[90]	6	-	-	-	-
93	Bibliotheken und Museen	[91]	8	-	-	-	-
94	Spiel-, Wett- und Lotteriewesen	[92]	30	-	-	1	1.096
95	Dienstleistungen Sport/Unterhaltung	[93]	72	-	-	-	-
96	Kunst, Unterhaltung und Erholung	[R]	116	-	-	1	1.096
97	Interessenvertretungen und Vereine	[94]	1	G	G	G	G
98	Reparatur von Gebrauchsgütern	[95]	5	G	G	G	G
99	Sonstige Dienstleistungen a.n.g.	[96]	34	-	-	-	-
100	Sonstige Dienstleistungen	[S]	40	-	-	1	12
101	Insgesamt		13.125	81	26.637	412	205.791

Statistik der Körperschaftsteuer 2012
2.8.B Unternehmensebene: Gruppenfälle (ÖNACE-Abteilungen)

Spenden gem. §4a Z3		Spenden an Umweltorganisationen und Tierheime		Spenden an freiwillige Feuerwehren u. Landesfeuerwehrverbände		Externer Bildungsfreibetrag gem. §4 Abs.4 Z8 EStG		Interner Bildungsfreibetrag gem. §4 Abs.4 Z10 EStG		Zeile
Fälle	1.000 EUR	Fälle	1.000 EUR	Fälle	1.000 EUR	Fälle	1.000 EUR	Fälle	1.000 EUR	
7	19	1	4	4	1	2	1	7	219	53
-	-	-	-	-	-	1	275	-	-	54
10	27	1	4	5	1	9	280	9	219	55
4	6	-	-	2	1	2	2	1	2	56
6	152	-	-	1	0	14	5	-	-	57
10	158	-	-	3	1	16	7	1	2	58
4	13	-	-	-	-	1	0	2	14	59
1	8	-	-	-	-	-	-	-	-	60
-	-	-	-	-	-	-	-	-	-	61
3	1	-	-	1	0	-	-	3	56	62
8	58	-	-	1	3	4	50	6	33	63
2	1	-	-	-	-	-	-	1	31	64
18	80	-	-	2	3	5	50	12	134	65
44	449	5	5	17	52	17	443	21	1.504	66
9	42	1	1	2	0	4	174	9	1.018	67
10	17	-	-	-	-	8	9	-	-	68
63	508	6	6	19	52	29	626	30	2.522	69
17	66	-	-	1	0	16	19	-	-	70
3	4	-	-	1	0	8	76	10	136	71
29	1.629	1	0	6	12	12	14	10	41	72
5	5	-	-	1	1	10	12	4	100	73
-	-	-	-	-	-	1	1	-	-	74
6	10	1	0	-	-	4	4	-	-	75
-	-	-	-	-	-	-	-	-	-	76
-	-	-	-	-	-	-	-	-	-	77
43	1.649	2	0	8	13	35	108	24	276	78
2	1	-	-	1	0	1	0	-	-	79
-	-	-	-	-	-	1	0	1	1	80
1	4	-	-	-	-	3	10	-	-	81
-	-	-	-	1	2	-	-	-	-	82
2	9	-	-	-	-	3	11	1	4	83
4	5	-	-	1	0	1	0	1	33	84
9	19	-	-	3	3	9	22	3	38	85
G	G	G	G	G	G	G	G	G	G	86
1	1	-	-	-	-	1	5	-	-	87
1	0	-	-	-	-	1	0	-	-	88
G	G	G	G	G	G	G	G	G	G	89
G	G	G	G	G	G	G	G	G	G	90
3	1	-	-	1	0	1	0	-	-	91
-	-	-	-	-	-	1	0	-	-	92
-	-	-	-	-	-	-	-	-	-	93
3	231	-	-	-	-	1	22	-	-	94
1	0	-	-	-	-	3	0	-	-	95
4	231	-	-	-	-	5	23	-	-	96
G	G	G	G	G	G	G	G	G	G	97
G	G	G	G	G	G	G	G	G	G	98
4	3	-	-	1	0	2	8	-	-	99
4	3	-	-	1	0	3	9	-	-	100
363	4.744	14	13	114	137	197	1.363	153	7.933	101

2.9 Unternehmensebene: Gesamt (NUTS-Regionen)

Zeile	Regionale Gliederung (NUTS1, NUTS2, NUTS3)	Einzelfälle (veranl./ festgestellt)	Abzugsfähige Zuwendungen gem. §4 Abs.4 Z5 u.6 EStG		Pensionskassenbeiträge gem. §4 Abs.4 Z2 EStG	
			Fälle	1.000 EUR	Fälle	1.000 EUR
1	Mittelburgenland	437	1	0	8	235
2	Nordburgenland	2.086	4	3	23	983
3	Südburgenland	982	1	0	9	422
4	BURGENLAND	3.505	6	3	40	1.641
5	Mostviertel-Eisenwurzen	2.412	6	5	25	1.920
6	Niederösterreich-Süd	2.728	9	16	22	1.475
7	Sankt Pölten	1.821	5	24	16	1.852
8	Waldviertel	2.242	12	7	25	2.139
9	Weinviertel	851	6	8	14	722
10	Wiener Umland-Nord	3.883	2	0	27	1.428
11	Wiener Umland-Süd	6.283	8	14	38	15.731
12	NIEDERÖSTERREICH	20.220	48	74	167	25.266
13	Wien	43.217	79	1.210	315	139.623
14	WIEN	43.217	79	1.210	315	139.623
15	OSTÖSTERREICH	66.942	133	1.287	522	166.530
16	Klagenfurt-Villach	4.936	5	11	42	8.480
17	Oberkärnten	1.593	1	0	20	1.030
18	Unterkärnten	1.753	2	0	17	460
19	KÄRNTEN	8.282	8	11	79	9.970
20	Graz	6.960	9	12	59	13.763
21	Liezen	1.006	6	1	16	371
22	Östliche Obersteiermark	1.635	5	4	16	1.806
23	Oststeiermark	2.751	11	3	44	1.703
24	West- und Südsteiermark	2.037	6	11	20	1.256
25	Westliche Obersteiermark	1.145	3	0	10	819
26	STEIERMARK	15.534	40	32	165	19.719
27	SÜDÖSTERREICH	23.816	48	43	244	29.689
28	Innviertel	3.164	4	2	17	1.049
29	Linz-Wels	9.292	29	4.506	81	21.030
30	Mühlviertel	1.878	2	4	6	276
31	Steyr-Kirchdorf	1.884	5	6	7	4.385
32	Traunviertel	3.211	6	3	19	1.712
33	OBERÖSTERREICH	19.429	46	4.523	130	28.453
34	Lungau	310	-	-	5	78
35	Pinzgau-Pongau	2.906	3	1	29	460
36	Salzburg und Umgebung	7.931	22	12.992	83	19.471
37	SALZBURG	11.147	25	12.993	117	20.010
38	Außerfern	426	1	0	3	75
39	Innsbruck	4.668	8	49	32	29.385
40	Osttirol	593	3	0	10	429
41	Tiroler Oberland	1.416	2	1	14	505
42	Tiroler Unterland	4.069	5	147	52	2.346
43	TIROL	11.172	19	196	111	32.740
44	Bludenz-Bregenzer Wald	1.506	3	4	12	716
45	Rheinthal-Bodensee	4.656	12	8.781	28	4.877
46	VORARLBERG	6.162	15	8.785	40	5.593
47	WESTÖSTERREICH	47.910	105	26.497	398	86.796
48	Insgesamt	138.668	286	27.827	1.164	283.015

Statistik der Körperschaftsteuer 2012
2.9 Unternehmensebene: Gesamt (NUTS-Regionen)

Spenden gem. §4a Z3		Spenden an Umweltorganisationen und Tierheime		Spenden an freiwillige Feuerwehren u. Landesfeuerwehrverbände		Externer Bildungsfreibetrag gem. §4 Abs.4 Z8 EStG		Interner Bildungsfreibetrag gem. §4 Abs.4 Z10 EStG		Zeile
Fälle	1.000 EUR	Fälle	1.000 EUR	Fälle	1.000 EUR	Fälle	1.000 EUR	Fälle	1.000 EUR	
7	2	-	-	2	1	2	2	-	-	1
26	65	-	-	11	2	13	10	-	-	2
15	10	2	0	10	8	5	12	-	-	3
48	77	2	0	23	12	20	25	-	-	4
28	35	3	1	21	11	14	16	5	211	5
51	34	-	-	42	19	21	24	4	18	6
34	448	4	6	16	37	10	27	3	55	7
34	81	-	-	22	22	26	106	5	90	8
11	5	-	-	7	5	10	28	-	-	9
38	51	1	1	14	8	42	54	2	367	10
112	705	1	0	41	16	78	107	16	207	11
308	1.360	9	8	163	118	201	362	35	947	12
492	2.035	18	11	48	33	432	1.264	73	3.210	13
492	2.035	18	11	48	33	432	1.264	73	3.210	14
848	3.472	29	19	234	163	653	1.651	108	4.157	15
59	34	5	1	15	3	28	57	6	143	16
29	1.490	-	-	8	9	17	29	4	61	17
14	4	-	-	6	1	3	1	1	0	18
102	1.528	5	1	29	13	48	87	11	203	19
94	271	3	116	19	8	53	173	20	565	20
7	6	1	1	5	2	15	33	1	46	21
10	18	1	0	12	5	18	36	-	-	22
28	17	3	0	23	7	23	32	4	8	23
20	16	-	-	14	3	45	32	1	0	24
19	6	2	0	12	2	1	2	-	-	25
178	333	10	118	85	27	155	308	26	619	26
280	1.861	15	118	114	40	203	395	37	822	27
75	83	3	0	16	5	35	64	4	275	28
164	678	4	0	60	24	105	369	39	1.544	29
46	30	-	-	22	3	15	13	-	-	30
52	77	-	-	27	5	7	12	4	65	31
64	268	3	0	32	13	35	36	10	18	32
401	1.136	10	1	157	51	197	494	57	1.901	33
8	1	-	-	3	0	1	3	2	1	34
69	50	2	1	12	4	25	32	3	25	35
147	306	6	5	22	7	82	135	17	1.397	36
224	358	8	6	37	11	108	170	22	1.423	37
5	5	-	-	2	1	2	0	-	-	38
74	203	5	0	15	6	79	302	5	185	39
15	46	-	-	2	0	2	1	1	3	40
51	37	-	-	12	5	8	33	-	-	41
86	50	-	-	16	6	31	29	5	127	42
231	341	5	0	47	19	122	365	11	315	43
18	11	1	0	4	0	29	28	4	98	44
94	309	1	0	23	23	52	156	15	741	45
112	320	2	0	27	24	81	184	19	838	46
968	2.154	25	7	268	105	508	1.213	109	4.478	47
2.096	7.487	69	144	616	307	1.364	3.259	254	9.457	48

Q: Statistik Austria.

2.10 Unternehmensebene: Steuerfälle (NUTS-Regionen)

Zeile	Regionale Gliederung (NUTS1, NUTS2, NUTS3)	Einzelfälle (veranl./ festgestellt)	Abzugsfähige Zuwendungen gem. §4 Abs.4 Z5 u.6 EStG		Pensionskassenbeiträge gem. §4 Abs.4 Z2 EStG	
			Fälle	1.000 EUR	Fälle	1.000 EUR
1	Mittelburgenland	262	1	0	8	235
2	Nordburgenland	1.143	4	3	19	376
3	Südburgenland	524	1	0	5	265
4	BURGENLAND	1.929	6	3	32	876
5	Mostviertel-Eisenwurzen	1.449	6	5	19	1.032
6	Niederösterreich-Süd	1.497	8	14	15	1.049
7	Sankt Pölten	991	3	9	10	958
8	Waldviertel	1.319	10	5	20	1.910
9	Weinviertel	497	5	8	12	619
10	Wiener Umland-Nord	2.248	2	0	23	1.027
11	Wiener Umland-Süd	3.486	5	13	21	4.433
12	NIEDERÖSTERREICH	11.487	39	54	120	11.028
13	Wien	21.136	42	843	107	38.544
14	WIEN	21.136	42	843	107	38.544
15	OSTÖSTERREICH	34.552	87	900	259	50.449
16	Klagenfurt-Villach	2.485	3	1	17	478
17	Oberkärnten	916	1	0	19	1.022
18	Unterkärnten	956	1	0	14	276
19	KÄRNTEN	4.357	5	1	50	1.776
20	Graz	3.815	6	5	29	6.441
21	Liezen	592	3	1	13	324
22	Östliche Obersteiermark	921	4	3	10	1.194
23	Oststeiermark	1.694	6	2	28	994
24	West- und Südsteiermark	1.138	4	2	14	738
25	Westliche Obersteiermark	644	3	0	6	447
26	STEIERMARK	8.804	26	14	100	10.140
27	SÜDÖSTERREICH	13.161	31	15	150	11.915
28	Innviertel	1.984	4	2	9	309
29	Linz-Wels	5.207	16	21	17	3.022
30	Mühlviertel	1.174	1	1	4	269
31	Steyr-Kirchdorf	1.094	4	5	4	48
32	Traunviertel	1.806	2	1	14	480
33	OBERÖSTERREICH	11.265	27	30	48	4.127
34	Lungau	189	-	-	5	78
35	Pinzgau-Pongau	1.777	3	1	27	406
36	Salzburg und Umgebung	4.466	11	59	48	1.481
37	SALZBURG	6.432	14	60	80	1.965
38	Außerfern	260	1	0	3	75
39	Innsbruck	2.573	3	2	20	792
40	Osttirol	369	2	0	8	398
41	Tiroler Oberland	923	2	1	13	479
42	Tiroler Unterland	2.497	5	147	48	2.089
43	TIROL	6.622	13	149	92	3.833
44	Bludenz-Bregenzer Wald	984	2	1	9	463
45	Rheintal-Bodensee	2.845	6	18	14	586
46	VORARLBERG	3.829	8	19	23	1.050
47	WESTÖSTERREICH	28.148	62	258	243	10.975
48	Insgesamt	75.861	180	1.173	652	73.339

Statistik der Körperschaftsteuer 2012
2.10 Unternehmensebene: Steuerfälle (NUTS-Regionen)

Spenden gem. §4a Z3		Spenden an Umweltorganisationen und Tierheime		Spenden an freiwillige Feuerwehren u. Landesfeuerwehrverbände		Externer Bildungsfreibetrag gem. §4 Abs.4 Z8 EStG		Interner Bildungsfreibetrag gem. §4 Abs.4 Z10 EStG		Zeile
Fälle	1.000 EUR	Fälle	1.000 EUR	Fälle	1.000 EUR	Fälle	1.000 EUR	Fälle	1.000 EUR	
7	2	-	-	2	1	2	2	-	-	1
19	46	-	-	8	2	10	4	-	-	2
8	4	2	0	5	3	5	12	-	-	3
34	52	2	0	15	7	17	19	-	-	4
19	11	1	1	14	5	12	4	-	-	5
33	20	-	-	36	17	20	19	1	0	6
24	16	2	0	10	1	8	14	1	5	7
25	65	-	-	15	18	19	21	4	88	8
7	5	-	-	5	5	9	27	-	-	9
35	42	1	1	12	7	37	28	1	0	10
79	186	1	0	24	6	60	41	6	10	11
222	344	5	2	116	58	165	154	13	104	12
310	1.033	10	5	16	7	311	869	33	284	13
310	1.033	10	5	16	7	311	869	33	284	14
566	1.430	17	7	147	72	493	1.042	46	388	15
40	15	4	1	10	1	20	22	2	20	16
22	6	-	-	5	1	14	25	2	17	17
11	2	-	-	6	1	2	1	1	0	18
73	24	4	1	21	3	36	48	5	37	19
64	134	2	116	10	2	35	31	6	162	20
6	6	1	1	2	1	12	32	1	46	21
7	2	1	0	10	4	10	7	-	-	22
21	15	3	0	18	4	17	19	1	1	23
15	4	-	-	10	3	32	25	1	0	24
14	5	2	0	7	1	1	2	-	-	25
127	167	9	117	57	14	107	116	9	209	26
200	191	13	118	78	17	143	164	14	246	27
57	33	2	0	13	5	28	54	1	114	28
111	128	3	0	41	15	83	145	10	186	29
38	26	-	-	15	2	15	13	-	-	30
33	42	-	-	18	4	4	10	1	10	31
44	135	2	0	19	3	27	27	1	1	32
283	364	7	1	106	30	157	249	13	311	33
6	1	-	-	1	0	1	3	2	1	34
61	44	2	1	10	3	21	30	2	0	35
110	89	4	3	17	1	63	68	4	32	36
177	134	6	3	28	5	85	102	8	33	37
2	1	-	-	1	1	1	0	-	-	38
57	106	2	0	10	3	57	58	2	2	39
11	10	-	-	2	0	1	0	-	-	40
43	23	-	-	9	4	7	33	-	-	41
62	37	-	-	12	5	19	12	2	18	42
175	176	2	0	34	13	85	103	4	20	43
10	5	-	-	1	0	25	25	2	0	44
68	171	-	-	13	1	36	71	4	479	45
78	176	-	-	14	1	61	96	6	479	46
713	850	15	4	182	50	388	549	31	843	47
1.479	2.471	45	129	407	139	1.024	1.755	91	1.478	48

Q: Statistik Austria.

2.11 Unternehmensebene: Nullfälle (NUTS-Regionen)

Zeile	Regionale Gliederung (NUTS1, NUTS2, NUTS3)	Einzelfälle (veranl./ festgestellt)	Abzugsfähige Zuwendungen gem. §4 Abs.4 Z5 u.6 EStG		Pensionskassenbeiträge gem. §4 Abs.4 Z2 EStG	
			Fälle	1.000 EUR	Fälle	1.000 EUR
1	Mittelburgenland	153	-	-	-	-
2	Nordburgenland	764	-	-	2	58
3	Südburgenland	391	-	-	2	16
4	BURGENLAND	1.308	-	-	4	74
5	Mostviertel-Eisenwurzen	776	-	-	1	51
6	Niederösterreich-Süd	1.018	-	-	4	52
7	Sankt Pölten	640	1	0	3	17
8	Waldviertel	766	1	1	2	33
9	Weinviertel	326	1	0	1	82
10	Wiener Umland-Nord	1.383	-	-	1	4
11	Wiener Umland-Süd	2.288	2	0	2	26
12	NIEDERÖSTERREICH	7.197	5	2	14	265
13	Wien	17.225	7	4	32	1.458
14	WIEN	17.225	7	4	32	1.458
15	OSTÖSTERREICH	25.730	12	6	50	1.797
16	Klagenfurt-Villach	2.012	1	0	4	70
17	Oberkärnten	556	-	-	-	-
18	Unterkärnten	608	-	-	-	-
19	KÄRNTEN	3.176	1	0	4	70
20	Graz	2.533	-	-	8	668
21	Liezen	368	3	0	2	44
22	Östliche Obersteiermark	577	-	-	3	136
23	Oststeiermark	847	4	1	9	254
24	West- und Südsteiermark	764	1	8	2	168
25	Westliche Obersteiermark	433	-	-	3	252
26	STEIERMARK	5.522	8	9	27	1.522
27	SÜDÖSTERREICH	8.698	9	9	31	1.593
28	Innviertel	900	-	-	1	1
29	Linz-Wels	2.832	1	1	4	131
30	Mühlviertel	587	-	-	-	-
31	Steyr-Kirchdorf	613	1	1	-	-
32	Traunviertel	1.033	-	-	1	2
33	OBERÖSTERREICH	5.965	2	2	6	134
34	Lungau	103	-	-	-	-
35	Pinzgau-Pongau	1.018	-	-	1	22
36	Salzburg und Umgebung	2.753	1	0	2	6
37	SALZBURG	3.874	1	0	3	28
38	Außerfern	143	-	-	-	-
39	Innsbruck	1.621	-	-	3	103
40	Osttirol	201	1	0	2	31
41	Tiroler Oberland	393	-	-	-	-
42	Tiroler Unterland	1.272	-	-	2	90
43	TIROL	3.630	1	0	7	224
44	Bludenz-Bregenzer Wald	402	-	-	2	14
45	Rheinthal-Bodensee	1.383	-	-	1	95
46	VORARLBERG	1.785	-	-	3	110
47	WESTÖSTERREICH	15.254	4	2	19	496
48	Insgesamt	49.682	25	17	100	3.885

Statistik der Körperschaftsteuer 2012
2.11 Unternehmensebene: Nullfälle (NUTS-Regionen)

Spenden gem. §4a Z3		Spenden an Umweltorganisationen und Tierheime		Spenden an freiwillige Feuerwehren u. Landesfeuerwehrverbände		Externer Bildungsfreibetrag gem. §4 Abs.4 Z8 EStG		Interner Bildungsfreibetrag gem. §4 Abs.4 Z10 EStG		Zeile
Fälle	1.000 EUR	Fälle	1.000 EUR	Fälle	1.000 EUR	Fälle	1.000 EUR	Fälle	1.000 EUR	
-	-	-	-	-	-	-	-	-	-	1
3	3	-	-	2	0	3	6	-	-	2
4	4	-	-	3	0	-	-	-	-	3
7	7	-	-	5	0	3	6	-	-	4
2	0	1	1	3	4	1	0	-	-	5
13	2	-	-	4	1	-	-	1	3	6
5	1	-	-	2	0	-	-	-	-	7
3	0	-	-	4	1	3	1	-	-	8
3	0	-	-	2	0	1	1	-	-	9
2	1	-	-	1	1	3	4	-	-	10
11	3	-	-	7	1	7	2	-	-	11
39	8	1	1	23	8	15	8	1	3	12
67	171	4	1	8	7	51	47	2	10	13
67	171	4	1	8	7	51	47	2	10	14
113	185	5	2	36	15	69	62	3	13	15
5	2	-	-	1	0	2	1	-	-	16
5	1	-	-	2	8	2	2	-	-	17
2	0	-	-	-	-	1	0	-	-	18
12	3	-	-	3	8	5	4	-	-	19
7	1	1	0	3	0	6	9	2	22	20
-	-	-	-	3	1	1	0	-	-	21
-	-	-	-	-	-	1	1	-	-	22
4	2	-	-	4	3	2	1	1	1	23
2	0	-	-	3	0	9	2	-	-	24
3	0	-	-	4	1	-	-	-	-	25
16	3	1	0	17	5	19	13	3	23	26
28	7	1	0	20	13	24	16	3	23	27
7	1	1	0	2	0	4	3	-	-	28
12	4	-	-	6	1	7	26	2	1	29
3	1	-	-	4	0	-	-	-	-	30
10	3	-	-	9	0	2	2	1	9	31
9	4	-	-	4	0	6	7	-	-	32
41	13	1	0	25	2	19	37	3	10	33
2	1	-	-	2	0	-	-	-	-	34
5	1	-	-	1	0	4	1	-	-	35
22	10	-	-	1	0	6	6	-	-	36
29	11	-	-	4	0	10	7	-	-	37
1	1	-	-	-	-	1	0	-	-	38
9	37	2	0	1	0	8	4	-	-	39
2	0	-	-	-	-	-	-	-	-	40
8	14	-	-	3	0	1	0	-	-	41
13	3	-	-	-	-	2	1	-	-	42
33	54	2	0	4	0	12	5	-	-	43
3	1	1	0	1	0	4	3	-	-	44
7	2	-	-	5	1	5	10	1	0	45
10	2	1	0	6	1	9	13	1	0	46
113	80	4	0	39	4	50	63	4	10	47
254	272	10	2	95	32	143	141	10	46	48

Q: Statistik Austria.

2.12 Unternehmensebene: Gruppenfälle (NUTS-Regionen)

Zeile	Regionale Gliederung (NUTS1, NUTS2, NUTS3)	Einzelfälle (veranl./ festgestellt)	Abzugsfähige Zuwendungen gem. §4 Abs.4 Z5 u.6 EStG		Pensionskassenbeiträge gem. §4 Abs.4 Z2 EStG	
			Fälle	1.000 EUR	Fälle	1.000 EUR
1	Mittelburgenland	22	-	-	-	-
2	Nordburgenland	179	-	-	2	549
3	Südburgenland	67	-	-	2	142
4	BURGENLAND	268	-	-	4	691
5	Mostviertel-Eisenwurzen	187	-	-	5	837
6	Niederösterreich-Süd	213	1	3	3	374
7	Sankt Pölten	190	1	15	3	877
8	Waldviertel	157	1	0	3	195
9	Weinviertel	28	-	-	1	20
10	Wiener Umland-Nord	252	-	-	3	397
11	Wiener Umland-Süd	509	1	1	15	11.272
12	NIEDERÖSTERREICH	1.536	4	19	33	13.973
13	Wien	4.856	30	363	176	99.621
14	WIEN	4.856	30	363	176	99.621
15	OSTÖSTERREICH	6.660	34	382	213	114.285
16	Klagenfurt-Villach	439	1	10	21	7.931
17	Oberkärnten	121	-	-	1	9
18	Unterkärnten	189	1	0	3	184
19	KÄRNTEN	749	2	10	25	8.124
20	Graz	612	3	7	22	6.653
21	Liezen	46	-	-	1	2
22	Östliche Obersteiermark	137	1	1	3	476
23	Oststeiermark	210	1	0	7	455
24	West- und Südsteiermark	135	1	0	4	351
25	Westliche Obersteiermark	68	-	-	1	120
26	STEIERMARK	1.208	6	8	38	8.057
27	SÜDÖSTERREICH	1.957	8	19	63	16.181
28	Innviertel	280	-	-	7	739
29	Linz-Wels	1.253	12	4.484	60	17.878
30	Mühlviertel	117	1	3	2	7
31	Steyr-Kirchdorf	177	-	-	3	4.337
32	Traunviertel	372	4	3	4	1.230
33	OBERÖSTERREICH	2.199	17	4.490	76	24.192
34	Lungau	18	-	-	-	-
35	Pinzgau-Pongau	111	-	-	1	32
36	Salzburg und Umgebung	712	10	12.933	33	17.985
37	SALZBURG	841	10	12.933	34	18.017
38	Außerfern	23	-	-	-	-
39	Innsbruck	474	5	47	9	28.490
40	Osttirol	23	-	-	-	-
41	Tiroler Oberland	100	-	-	1	27
42	Tiroler Unterland	300	-	-	2	166
43	TIROL	920	5	47	12	28.682
44	Bludenz-Bregenzer Wald	120	1	3	1	239
45	Rheinthal-Bodensee	428	6	8.763	13	4.196
46	VORARLBERG	548	7	8.766	14	4.434
47	WESTÖSTERREICH	4.508	39	26.237	136	75.325
48	Insgesamt	13.125	81	26.637	412	205.791

Statistik der Körperschaftsteuer 2012
2.12 Unternehmensebene: Gruppenfälle (NUTS-Regionen)

Spenden gem. §4a Z3		Spenden an Umweltorganisationen und Tierheime		Spenden an freiwillige Feuerwehren u. Landesfeuerwehrverbände		Externer Bildungsfreibetrag gem. §4 Abs.4 Z8 EStG		Interner Bildungsfreibetrag gem. §4 Abs.4 Z10 EStG		Zeile
Fälle	1.000 EUR	Fälle	1.000 EUR	Fälle	1.000 EUR	Fälle	1.000 EUR	Fälle	1.000 EUR	
-	-	-	-	-	-	-	-	-	-	1
4	15	-	-	1	0	-	-	-	-	2
3	2	-	-	2	5	-	-	-	-	3
7	18	-	-	3	5	-	-	-	-	4
7	24	1	0	4	3	1	12	5	211	5
5	12	-	-	2	1	1	5	2	15	6
5	431	2	5	4	36	2	12	2	49	7
6	16	-	-	3	4	4	84	1	2	8
1	1	-	-	-	-	-	-	-	-	9
1	8	-	-	1	0	2	22	1	367	10
22	516	-	-	10	9	11	64	10	197	11
47	1.008	3	5	24	52	21	200	21	840	12
115	831	4	5	24	19	70	348	38	2.915	13
115	831	4	5	24	19	70	348	38	2.915	14
169	1.857	7	10	51	75	91	547	59	3.755	15
14	17	1	0	4	2	6	34	4	123	16
2	1.482	-	-	1	0	1	1	2	43	17
1	1	-	-	-	-	-	-	-	-	18
17	1.500	1	0	5	2	7	35	6	166	19
23	135	-	-	6	7	12	133	12	381	20
1	0	-	-	-	-	2	1	-	-	21
3	15	-	-	2	1	7	29	-	-	22
3	0	-	-	1	0	4	11	2	6	23
3	11	-	-	1	0	4	5	-	-	24
2	1	-	-	1	0	-	-	-	-	25
35	163	-	-	11	8	29	179	14	387	26
52	1.664	1	0	16	10	36	214	20	553	27
11	49	-	-	1	0	3	7	3	161	28
41	545	1	0	13	9	15	198	27	1.356	29
5	3	-	-	3	1	-	-	-	-	30
9	33	-	-	-	-	1	1	2	46	31
11	128	1	0	9	10	2	2	9	17	32
77	759	2	0	26	19	21	208	41	1.580	33
-	-	-	-	-	-	-	-	-	-	34
3	6	-	-	1	0	-	-	1	24	35
15	207	2	2	4	6	13	61	13	1.365	36
18	213	2	2	5	6	13	61	14	1.390	37
2	4	-	-	1	0	-	-	-	-	38
8	60	1	0	4	3	14	240	3	183	39
2	36	-	-	-	-	1	1	1	3	40
-	-	-	-	-	-	-	-	-	-	41
11	11	-	-	4	2	10	16	3	109	42
23	111	1	0	9	5	25	257	7	295	43
5	5	-	-	2	0	-	-	2	97	44
19	136	1	0	5	21	11	76	10	262	45
24	141	1	0	7	21	11	76	12	359	46
142	1.223	6	3	47	51	70	602	74	3.624	47
363	4.744	14	13	114	137	197	1.363	153	7.933	48

Q: Statistik Austria.

2.13.A Unternehmensebene: Gesamt (Rechtsformen und Einkommenstufen)

Zeile	Rechtsformen x Stufen des zu versteuernden Einkommens in EUR		Einzelfälle (veranl./ festgestellt)	Abzugsfähige Zuwendungen gem. §4 Abs.4 Z5 u.6 EStG		Pensionskassenbeiträge gem. §4 Abs.4 Z2 EStG	
				Fälle	1.000 EUR	Fälle	1.000 EUR

Aktiengesellschaften

1	Nullfälle		681	7	73	46	25.642
2	bis unter 8.000		48	-	-	-	-
3	8.000	bis unter 20.000	46	-	-	-	-
4	20.000	bis unter 40.000	45	-	-	-	-
5	40.000	bis unter 80.000	47	-	-	1	103
6	80.000	bis unter 200.000	64	-	-	2	429
7	200.000	bis unter 500.000	69	1	4	5	427
8	500.000	bis unter 1.000.000	48	2	5	7	548
9	1.000.000	bis unter 2.500.000	114	3	38	18	3.911
10	2.500.000	bis unter 10.000.000	110	5	183	28	10.402
11	10.000.000	und mehr	114	18	8.492	44	118.022
12	Insgesamt		1.386	36	8.796	151	159.483

Gesellschaften mit beschränkter Haftung

1	Nullfälle		48.635	22	2.437	125	19.164
2	bis unter 8.000		21.420	10	13	24	635
3	8.000	bis unter 20.000	11.221	6	5	22	638
4	20.000	bis unter 40.000	8.891	9	10	23	329
5	40.000	bis unter 80.000	9.054	14	13	25	281
6	80.000	bis unter 200.000	10.751	27	58	68	2.260
7	200.000	bis unter 500.000	7.259	14	20	50	1.697
8	500.000	bis unter 1.000.000	2.960	16	102	42	6.987
9	1.000.000	bis unter 2.500.000	1.979	28	492	54	5.101
10	2.500.000	bis unter 10.000.000	962	14	1.291	60	11.234
11	10.000.000	und mehr	288	8	14.238	35	43.353
12	Insgesamt		123.420	168	18.679	528	91.681

Erwerbs- und Wirtschaftsgenossenschaften

1	Nullfälle		403	10	131	38	1.991
2	bis unter 8.000		301	3	3	6	142
3	8.000	bis unter 20.000	108	-	-	10	394
4	20.000	bis unter 40.000	94	3	9	12	706
5	40.000	bis unter 80.000	86	8	6	33	962
6	80.000	bis unter 200.000	139	7	1	73	1.928
7	200.000	bis unter 500.000	167	11	6	115	3.385
8	500.000	bis unter 1.000.000	127	14	20	77	4.351
9	1.000.000	bis unter 2.500.000	90	17	11	57	3.628
10	2.500.000	bis unter 10.000.000	29	5	4	18	2.624
11	10.000.000	und mehr	4	1	3	4	1.829
12	Insgesamt		1.548	79	194	443	21.941

Sparkassen, Versicherungsvereine auf Gegenseitigkeit

1	Nullfälle		19	-	-	-	-
2	bis unter 8.000		15	-	-	-	-
3	8.000	bis unter 20.000	-	-	-	-	-
4	20.000	bis unter 40.000	3	-	-	-	-
5	40.000	bis unter 80.000	5	-	-	-	-
6	80.000	bis unter 200.000	4	1	12	-	-
7	200.000	bis unter 500.000	6	-	-	-	-
8	500.000	bis unter 1.000.000	3	-	-	1	439
9	1.000.000	bis unter 2.500.000	9	-	-	4	289
10	2.500.000	bis unter 10.000.000	6	-	-	2	322
11	10.000.000	und mehr	3	1	0	3	1.416
12	Insgesamt		73	2	12	10	2.466

2.13.A Unternehmensebene: Gesamt (Rechtsformen und Einkommenstufen)

Spenden gem. §4a Z3		Spenden an Umweltorganisationen und Tierheime		Spenden an freiwillige Feuerwehren u. Landesfeuerwehrverbände		Externer Bildungsfreibetrag gem. §4 Abs.4 Z8 EStG		Interner Bildungsfreibetrag gem. §4 Abs.4 Z10 EStG		Zeile
Fälle	1.000 EUR	Fälle	1.000 EUR	Fälle	1.000 EUR	Fälle	1.000 EUR	Fälle	1.000 EUR	
Aktiengesellschaften										
25	473	1	0	5	3	7	60	8	752	1
-	-	-	-	-	-	-	-	-	-	2
-	-	-	-	-	-	-	-	-	-	3
1	0	-	-	-	-	-	-	-	-	4
2	1	-	-	2	3	2	0	-	-	5
2	2	-	-	-	-	2	4	-	-	6
4	13	-	-	1	0	-	-	1	3	7
7	18	-	-	-	-	2	13	-	-	8
21	175	1	0	3	7	11	235	8	306	9
18	118	2	1	5	4	7	96	6	211	10
31	636	5	11	16	76	4	597	26	4.175	11
111	1.435	9	12	32	92	35	1.005	49	5.448	12
Gesellschaften mit beschränkter Haftung										
289	720	10	2	100	31	163	197	35	1.128	1
127	32	8	1	32	4	74	26	5	12	2
106	75	2	2	34	4	97	53	8	49	3
139	65	8	1	34	4	99	58	10	15	4
151	110	4	1	35	8	145	118	11	10	5
271	289	6	2	70	17	233	184	12	67	6
230	257	3	2	57	13	214	244	24	118	7
134	480	3	2	40	10	95	199	17	186	8
125	625	4	116	27	12	80	173	20	171	9
91	511	1	0	24	22	35	499	25	469	10
39	2.607	-	-	14	14	7	76	27	1.609	11
1.702	5.771	49	130	467	139	1.242	1.828	194	3.833	12
Erwerbs- und Wirtschaftsgenossenschaften										
16	43	-	-	8	8	10	46	-	-	1
3	1	-	-	2	0	2	0	-	-	2
5	2	-	-	1	1	3	2	-	-	3
7	4	-	-	1	4	2	1	-	-	4
19	6	1	0	8	6	6	26	-	-	5
43	25	2	1	13	4	10	60	-	-	6
63	28	2	1	20	20	15	103	-	-	7
53	32	3	1	26	8	12	74	1	13	8
30	20	3	0	21	14	2	12	-	-	9
10	8	-	-	4	3	2	13	2	25	10
3	29	-	-	1	1	-	-	2	72	11
252	197	11	2	105	70	64	335	5	110	12
Sparkassen, Versicherungsvereine auf Gegenseitigkeit										
-	-	-	-	-	-	-	-	-	-	1
-	-	-	-	-	-	-	-	-	-	2
-	-	-	-	-	-	-	-	-	-	3
-	-	-	-	-	-	-	-	-	-	4
-	-	-	-	-	-	1	2	-	-	5
1	4	-	-	-	-	-	-	-	-	6
1	2	-	-	-	-	-	-	-	-	7
-	-	-	-	2	3	-	-	-	-	8
2	1	-	-	3	1	2	9	1	5	9
1	4	-	-	1	1	1	5	1	0	10
2	5	-	-	2	1	1	20	2	23	11
7	16	-	-	8	6	5	36	4	29	12

2.13.B Unternehmensebene: Gesamt (Rechtsformen und Einkommenstufen)

Zeile	Rechtsformen x Stufen des zu versteuernden Einkommens in EUR			Einzelfälle (veranl./ festgestellt)	Abzugsfähige Zuwendungen gem. §4 Abs.4 Z5 u.6 EStG		Pensionskassenbeiträge gem. §4 Abs.4 Z2 EStG	
					Fälle	1.000 EUR	Fälle	1.000 EUR

Betriebe gewerblicher Art von Körperschaften öffentlichen Rechts

1	Nullfälle			854	-	-	13	126
2	bis unter 8.000			604	-	-	3	4
3	8.000	bis unter 20.000		215	-	-	1	4
4	20.000	bis unter 40.000		152	-	-	1	2
5	40.000	bis unter 80.000		107	-	-	-	-
6	80.000	bis unter 200.000		89	-	-	-	-
7	200.000	bis unter 500.000		39	-	-	-	-
8	500.000	bis unter 1.000.000		9	1	146	-	-
9	1.000.000	bis unter 2.500.000		6	-	-	1	6.390
10	2.500.000	und mehr		5	-	-	-	-
11	Insgesamt			2.080	1	146	19	6.525

Private Vereine

1	Nullfälle			2.484	-	-	4	24
2	bis unter 8.000			1.192	-	-	-	-
3	8.000	bis unter 20.000		215	-	-	2	31
4	20.000	bis unter 40.000		91	-	-	1	3
5	40.000	bis unter 80.000		60	-	-	1	2
6	80.000	bis unter 200.000		36	-	-	2	4
7	200.000	und mehr		17	-	-	1	680
8	Insgesamt			4.095	-	-	11	745

Sonstige körperschaftsteuerpflichtige Rechtsformen

1	Nullfälle			2.868	-	-	2	175
2	bis unter 8.000			1.086	-	-	-	-
3	8.000	bis unter 20.000		523	-	-	-	-
4	20.000	bis unter 40.000		375	-	-	-	-
5	40.000	bis unter 80.000		348	-	-	-	-
6	80.000	bis unter 200.000		363	-	-	-	-
7	200.000	bis unter 500.000		233	-	-	-	-
8	500.000	bis unter 1.000.000		125	-	-	-	-
9	1.000.000	bis unter 2.500.000		78	-	-	-	-
10	2.500.000	bis unter 10.000.000		51	-	-	-	-
11	10.000.000	und mehr		16	-	-	-	-
12	Insgesamt			6.066	-	-	2	175

2.13.B Unternehmensebene: Gesamt (Rechtsformen und Einkommenstufen)

Spenden gem. §4a Z3		Spenden an Umweltorganisationen und Tierheime		Spenden an freiwillige Feuerwehren u. Landesfeuerwehrverbände		Externer Bildungsfreibetrag gem. §4 Abs.4 Z8 EStG		Interner Bildungsfreibetrag gem. §4 Abs.4 Z10 EStG		Zeile
Fälle	1.000 EUR	Fälle	1.000 EUR	Fälle	1.000 EUR	Fälle	1.000 EUR	Fälle	1.000 EUR	
Betriebe gewerblicher Art von Körperschaften öffentlichen Rechts										
-	-	-	-	-	-	3	4	-	-	1
-	-	-	-	-	-	-	-	-	-	2
-	-	-	-	-	-	1	2	-	-	3
1	0	-	-	1	0	-	-	-	-	4
-	-	-	-	-	-	-	-	-	-	5
-	-	-	-	-	-	-	-	-	-	6
-	-	-	-	-	-	-	-	-	-	7
-	-	-	-	-	-	-	-	-	-	8
-	-	-	-	-	-	1	4	-	-	9
1	1	-	-	-	-	-	-	-	-	10
2	1	-	-	1	0	5	10	-	-	11
Private Vereine										
5	42	-	-	1	0	5	1	-	-	1
6	17	-	-	-	-	1	0	-	-	2
2	2	-	-	-	-	2	33	-	-	3
2	0	-	-	-	-	-	-	-	-	4
1	0	-	-	-	-	1	2	-	-	5
2	1	-	-	-	-	1	0	-	-	6
-	-	-	-	-	-	-	-	-	-	7
18	62	-	-	1	0	10	36	-	-	8
Sonstige körperschaftsteuerpflichtige Rechtsformen										
2	1	-	-	1	0	1	1	1	21	1
-	-	-	-	-	-	-	-	-	-	2
-	-	-	-	-	-	-	-	-	-	3
-	-	-	-	-	-	-	-	-	-	4
-	-	-	-	-	-	1	7	-	-	5
-	-	-	-	-	-	-	-	-	-	6
-	-	-	-	-	-	1	0	-	-	7
-	-	-	-	-	-	-	-	-	-	8
1	0	-	-	-	-	-	-	-	-	9
-	-	-	-	-	-	-	-	1	16	10
1	3	-	-	1	0	-	-	-	-	11
4	5	-	-	2	0	3	8	2	37	12

2.14 Unternehmensebene: Buchführungspflichtige

Zeile	Stufen des zu versteuernden Einkommens in EUR Bundesländer Rechtsformen Wirtschaftsabschnitte (ÖNACE 2008)			Einzelfälle (veranl./ festgestellt)	Abzugsfähige Zuwendungen gem. §4 Abs.4 Z5 u.6 EStG		Pensionskassenbeiträge gem. §4 Abs.4 Z2 EStG	
					Fälle	1.000 EUR	Fälle	1.000 EUR
1	N u l l f ä l l e			50.083	39	2.641	213	47.068
2	bis unter 8.000			21.924	13	16	32	781
3	8.000	bis unter 20.000		11.428	6	5	33	1.036
4	20.000	bis unter 40.000		9.064	12	20	35	1.035
5	40.000	bis unter 80.000		9.214	22	19	59	1.346
6	80.000	bis unter 200.000		10.992	35	71	143	4.617
7	200.000	bis unter 500.000		7.514	26	30	171	6.190
8	500.000	bis unter 1.000.000		3.141	33	273	127	12.325
9	1.000.000	bis unter 2.500.000		2.196	48	541	134	19.318
10	2.500.000	bis unter 10.000.000		1.108	24	1.478	108	24.582
11	10.000.000	und mehr		410	28	22.733	86	164.620
12	Insgesamt			127.074	286	27.827	1.141	282.918
1	Burgenland			3.177	6	3	40	1.641
2	Kärnten			7.555	8	11	78	9.969
3	Niederösterreich			18.446	48	74	166	25.262
4	Oberösterreich			17.790	46	4.523	130	28.453
5	Salzburg			10.223	25	12.993	117	20.010
6	Steiermark			14.350	40	32	163	19.713
7	Tirol			10.150	19	196	110	32.739
8	Vorarlberg			5.647	15	8.785	40	5.593
9	Wien			39.736	79	1.210	297	139.538
10	Insgesamt			127.074	286	27.827	1.141	282.918
1	Aktiengesellschaften			1.386	36	8.796	151	159.483
2	Gesellschaften mit beschränkter Haftung			123.387	168	18.679	528	91.681
3	Erwerbs- und Wirtschaftsgenossenschaften			1.523	79	194	443	21.941
4	Sparkassen, Versich.vereine auf Gegenseitigkeit			64	2	12	10	2.466
5	Betriebe gew. Art v. Körperschaften öff. Rechts			192	1	146	6	6.493
6	Private Vereine			321	-	-	1	680
7	Sonstige KSt-pflichtige Rechtsformen			201	-	-	2	175
8	Unternehmensgruppen			-	-	-	-	-
9	Insgesamt			127.074	286	27.827	1.141	282.918
1	Land- und Forstwirtschaft			641	1	2	-	-
2	Bergbau			286	-	-	1	13
3	Herstellung von Waren			10.572	34	12.930	89	25.053
4	Energieversorgung; Wasserver-, Abfallentsorgung			2.186	12	12.040	51	61.147
5	Bau			13.085	18	28	31	1.027
6	Handel			27.088	42	486	106	14.618
7	Verkehr			4.520	4	23	16	17.345
8	Beherbergung und Gastronomie			7.533	7	26	11	139
9	Information und Kommunikation			6.472	3	9	42	27.346
10	Finanz- und Versicherungsdienstleistungen			11.125	100	711	587	109.264
11	Grundstücks- und Wohnungswesen			14.235	13	57	40	2.053
12	Freiberufliche/technische Dienstleistungen			19.324	43	1.507	115	18.234
13	Sonstige wirtschaftliche Dienstleistungen			5.156	5	6	42	5.438
14	Öffentliche Verwaltung			83	-	-	1	58
15	Erziehung, Unterricht; Gesundheits- u. Sozialwesen			1.773	3	1	2	64
16	Kunst, Unterhaltung, Erholung; Sonst. Dienstl.			2.995	1	0	7	1.120
17	Insgesamt			127.074	286	27.827	1.141	282.918

Statistik der Körperschaftsteuer 2012
2.14 Unternehmensebene: Buchführungspflichtige

Spenden gem. §4a Z3		Spenden an Umweltorganisationen und Tierheime		Spenden an freiwillige Feuerwehren u. Landesfeuerwehrverbände		Externer Bildungsfreibetrag gem. §4 Abs.4 Z8 EStG		Interner Bildungsfreibetrag gem. §4 Abs.4 Z10 EStG		Zeile
Fälle	1.000 EUR	Fälle	1.000 EUR	Fälle	1.000 EUR	Fälle	1.000 EUR	Fälle	1.000 EUR	
331	1.235	11	2	114	42	181	306	44	1.901	1
131	38	8	1	34	4	76	27	5	12	2
111	77	2	2	35	5	100	55	8	49	3
147	69	8	1	35	8	101	58	10	15	4
172	118	5	2	45	17	154	145	11	10	5
317	320	8	3	83	21	245	248	12	67	6
298	300	5	3	78	33	229	347	25	121	7
194	530	6	2	68	22	109	286	18	199	8
179	821	8	117	54	35	96	433	29	483	9
120	640	3	1	34	30	45	613	34	705	10
76	3.280	5	11	34	91	12	694	57	5.879	11
2.076	7.428	69	144	614	307	1.348	3.212	253	9.441	12
47	75	2	0	23	12	20	25	-	-	1
101	1.528	5	1	29	13	47	87	11	203	2
305	1.359	9	8	163	118	201	362	35	947	3
399	1.135	10	1	156	51	195	462	57	1.901	4
223	357	8	6	37	11	108	170	22	1.423	5
177	333	10	118	85	27	153	302	26	619	6
228	341	5	0	46	19	121	365	10	299	7
112	320	2	0	27	24	81	184	19	838	8
484	1.981	18	11	48	33	422	1.257	73	3.210	9
2.076	7.428	69	144	614	307	1.348	3.212	253	9.441	10
111	1.435	9	12	32	92	35	1.005	49	5.448	1
1.702	5.771	49	130	467	139	1.242	1.828	194	3.833	2
252	197	11	2	105	70	64	335	5	110	3
7	16	-	-	8	6	5	36	4	29	4
-	-	-	-	-	-	2	7	-	-	5
1	5	-	-	-	-	-	-	-	-	6
3	4	-	-	2	0	-	-	1	21	7
-	-	-	-	-	-	-	-	-	-	8
2.076	7.428	69	144	614	307	1.348	3.212	253	9.441	9
8	10	-	-	2	1	2	1	-	-	1
2	2	-	-	-	-	3	4	1	21	2
326	1.913	8	1	139	55	140	254	59	3.156	3
26	318	1	0	14	28	16	21	18	729	4
188	218	5	1	66	17	155	133	13	49	5
408	918	8	5	131	26	294	373	31	1.842	6
62	82	2	4	15	4	60	340	10	220	7
114	235	1	0	33	9	50	33	5	9	8
95	173	8	5	8	5	76	486	15	153	9
332	797	17	8	123	135	101	896	38	2.747	10
63	194	2	0	10	6	57	47	1	1	11
329	2.073	15	119	40	15	287	386	48	379	12
60	125	1	0	13	5	67	172	9	66	13
-	-	-	-	-	-	-	-	-	-	14
29	38	-	-	10	1	15	27	3	25	15
34	332	1	1	10	1	25	40	2	45	16
2.076	7.428	69	144	614	307	1.348	3.212	253	9.441	17

Q: Statistik Austria.

Statistik der Körperschaftsteuer 2012

2.14 Unternehmensebene (Bilanzmerkmale): Buchführungspflichtige

Zeile	Stufen des zu versteuernden Einkommens in EUR Bundesländer Rechtsformen Wirtschaftsabschnitte (ÖNACE 2008)			Bilanzgewinn		Bilanzverlust		Summe der Bilanzkorrekturen	
				Fälle	1.000 EUR	Fälle	1.000 EUR	Fälle	1.000 EUR
1	N u l l f ä l l e			5.334	26.824.969	38.926	-12.558.868	40.527	-28.164.689
2		bis unter	8.000	18.606	1.370.010	2.856	-68.208	20.669	-1.034.167
3	8.000	bis unter	20.000	10.748	1.306.778	519	-57.587	10.967	-932.604
4	20.000	bis unter	40.000	8.561	1.131.084	367	-29.626	8.737	-536.355
5	40.000	bis unter	80.000	8.801	1.315.871	322	-40.164	8.992	-555.097
6	80.000	bis unter	200.000	10.643	2.159.674	271	-58.196	10.835	-442.443
7	200.000	bis unter	500.000	7.334	3.326.632	127	-144.080	7.422	-583.655
8	500.000	bis unter	1.000.000	3.057	2.762.513	58	-81.401	3.118	-305.141
9	1.000.000	bis unter	2.500.000	2.115	4.222.177	43	-279.966	2.162	-378.816
10	2.500.000	bis unter	10.000.000	1.053	5.921.703	23	-1.173.314	1.084	523.497
11	10.000.000	und mehr		373	16.256.154	9	-394.764	390	-849.899
12	Insgesamt			76.625	66.597.564	43.521	-14.886.174	114.903	-33.259.367
1	Burgenland			1.890	573.004	1.139	-160.230	2.799	-153.948
2	Kärnten			4.317	1.553.660	2.730	-388.717	6.886	-290.018
3	Niederösterreich			11.196	4.973.509	6.210	-1.951.359	16.511	-635.557
4	Oberösterreich			11.739	8.369.347	5.261	-1.186.232	16.624	-3.524.138
5	Salzburg			6.360	4.184.065	3.393	-2.623.476	9.432	51.519
6	Steiermark			8.797	3.065.491	4.870	-1.028.584	13.259	-1.104.872
7	Tirol			6.524	2.197.023	3.206	-482.029	9.415	-144.884
8	Vorarlberg			3.784	1.835.490	1.671	-272.454	5.300	-259.206
9	Wien			22.018	39.845.975	15.041	-6.793.093	34.677	-27.198.263
10	Insgesamt			76.625	66.597.564	43.521	-14.886.174	114.903	-33.259.367
1	Aktiengesellschaften			849	11.044.392	379	-1.965.991	1.231	-4.701.599
2	Gesellschaften mit beschränkter Haftung			74.223	54.873.208	42.530	-12.676.338	111.824	-28.596.007
3	Erwerbs- und Wirtschaftsgenossenschaften			1.184	242.168	310	-175.525	1.418	332.710
4	Sparkassen, Vers.vereine auf Gegenseitigkeit			27	7.409	9	-152	61	82.111
5	Betriebe gew. Art v. Körperschaften öff. Rechts			99	8.059	76	-14.655	90	-18.202
6	Private Vereine			141	15.710	144	-3.650	153	-13.997
7	Sonstige KSt-pflichtige Rechtsformen			102	406.618	73	-49.863	126	-344.382
8	Unternehmensgruppen			-	-	-	-	-	-
9	Insgesamt			76.625	66.597.564	43.521	-14.886.174	114.903	-33.259.367
1	Land- und Forstwirtschaft			392	56.364	222	-15.217	549	17.929
2	Bergbau			175	851.219	104	-122.571	270	182.113
3	Herstellung von Waren			7.038	9.184.158	3.010	-1.258.230	9.835	-1.896.023
4	Energieversorgung; Wasserver-, Abfallentsorgung			1.315	1.223.864	792	-471.626	1.979	428.268
5	Bau			8.308	1.172.400	3.810	-1.025.358	11.589	583.176
6	Handel			16.496	5.709.280	9.098	-2.312.558	24.589	414.465
7	Verkehr			2.692	1.522.014	1.510	-381.976	4.028	252.637
8	Beherbergung und Gastronomie			3.820	402.779	3.197	-287.104	6.579	84.476
9	Information und Kommunikation			4.014	2.534.988	2.150	-400.551	5.891	-1.265.695
10	Finanz- und Versicherungsdienstleistungen			5.989	25.183.689	4.548	-4.264.930	10.018	-19.214.066
11	Grundstücks- und Wohnungswesen			7.996	3.334.127	5.699	-981.545	12.902	-1.155.459
12	Freiberufliche/technische Dienstleistungen			12.732	13.718.182	5.752	-2.710.134	17.902	-11.351.641
13	Sonstige wirtschaftliche Dienstleistungen			3.085	1.087.201	1.660	-312.195	4.529	-179.784
14	Öffentliche Verwaltung			35	5.672	32	-6.829	52	-21.921
15	Erziehung, Unterricht; Gesundheits- u. Sozialwesen			1.079	169.495	618	-70.732	1.642	47.277
16	Kunst, Unterhaltung, Erholung; Sonst. Dienstl.			1.459	442.131	1.319	-264.617	2.549	-185.118
17	Insgesamt			76.625	66.597.564	43.521	-14.886.174	114.903	-33.259.367

Statistik der Körperschaftsteuer 2012

2.14 Unternehmensebene (Bilanzmerkmale): Buchführungspflichtige

Verdeckte Gewinnausschüttung		Körperschaftsteuer sowie ausländische Personensteuer		6/7 zu verteiler Verluste bei Beteiligungen gem. §12 Abs.3 Z2		Siebentel gem. §12 Abs.3 Z2 ab dem 2. Wirtschaftsjahr		Beteiligungserträge gem. §10 Abs.1 u. 2		Steuerfreie Wertänderungen gem. §10 Abs.3		Zeile
Fälle	1.000 EUR	Fälle	1.000 EUR	Fälle	1.000 EUR	Fälle	1.000 EUR	Fälle	1.000 EUR	Fälle	1.000 EUR	
211	4.770	36.035	-558.060	789	3.494.742	1.619	-2.419.575	2.281	-14.981.719	391	548.474	1
91	1.138	20.312	37.463	91	7.791	172	-2.768	463	-446.366	18	-3.527	2
89	1.258	10.804	21.279	57	1.523	133	-907	296	-312.702	11	-89.945	3
76	1.053	8.593	58.957	64	2.015	129	-1.828	310	-320.825	11	-9.689	4
86	2.514	8.877	130.197	70	4.021	132	-4.884	368	-311.735	16	-14.672	5
122	4.154	10.655	338.454	105	47.671	181	-6.131	594	-658.287	25	19.923	6
81	3.788	7.266	556.045	90	15.887	206	-13.677	589	-966.342	33	-30.145	7
30	3.482	3.025	543.408	61	15.556	137	-18.910	390	-468.995	20	2.630	8
22	4.058	2.076	763.808	75	48.991	163	-24.458	376	-476.066	34	-67.409	9
5	3.194	1.045	1.113.875	61	99.145	156	-52.223	290	-1.152.691	46	-4.876	10
4	10.330	374	3.287.888	44	194.900	112	-318.350	168	-2.082.095	22	196.765	11
817	39.739	109.062	6.293.313	1.507	3.932.243	3.140	-2.863.712	6.125	-22.177.823	627	547.530	12
27	3.039	2.630	73.062	30	8.375	52	-4.540	143	-75.480	11	1.996	1
100	3.243	6.609	273.673	90	27.187	173	-51.257	353	-281.179	25	47.692	2
150	3.848	15.545	755.216	161	299.233	386	-164.793	707	-1.928.289	62	418.223	3
125	3.257	15.946	1.137.458	208	304.441	413	-142.505	1.149	-2.468.408	66	-39.648	4
37	2.245	9.041	615.177	82	80.642	166	-72.473	451	-734.297	29	256.170	5
53	1.584	12.792	453.140	162	112.540	305	-257.288	604	-1.051.593	46	92.348	6
110	1.410	9.017	448.729	85	52.762	162	-52.910	468	-528.329	17	6.003	7
22	1.435	5.136	331.053	69	52.480	132	-55.221	366	-494.135	20	-4.100	8
193	19.679	32.346	2.205.804	620	2.994.584	1.351	-2.062.725	1.884	-14.616.111	351	-231.154	9
817	39.739	109.062	6.293.313	1.507	3.932.243	3.140	-2.863.712	6.125	-22.177.823	627	547.530	10
5	8.925	1.153	1.259.779	136	355.094	312	-703.485	435	-5.096.281	79	684.203	1
807	30.682	106.378	4.888.385	1.335	3.255.099	2.746	-2.101.690	4.798	-16.689.629	541	-156.886	2
3	70	1.232	94.814	27	315.882	60	-24.985	823	-226.610	3	13.079	3
-	-	51	19.689	-	-	5	-64	39	-14.999	-	-	4
-	-	62	1.312	-	-	2	-31	6	-3.759	-	-	5
-	-	84	751	3	352	6	-629	11	-110	-	-	6
2	63	102	28.583	6	5.817	9	-32.827	13	-146.435	4	7.134	7
-	-	-	-	-	-	-	-	-	-	-	-	8
817	39.739	109.062	6.293.313	1.507	3.932.243	3.140	-2.863.712	6.125	-22.177.823	627	547.530	9
5	94	516	16.233	1	103	5	18.685	17	-5.976	-	-	1
1	1	256	139.238	3	963	8	-1.754	11	-7.181	-	-	2
92	11.265	9.361	1.763.469	124	84.560	319	-178.100	399	-1.349.111	75	15.264	3
8	128	1.840	348.715	32	115.109	63	-10.371	142	-629.878	3	2.909	4
130	6.694	11.072	278.120	67	40.632	99	-9.910	225	-70.944	13	1.933	5
182	7.845	23.440	1.065.479	192	506.444	376	-147.754	623	-695.948	74	303.012	6
31	1.265	3.817	397.918	28	37.398	57	-41.581	115	-94.189	6	1.654	7
98	1.936	6.211	86.330	17	776	32	-1.714	51	-8.094	5	-2.770	8
29	920	5.570	192.373	58	55.198	128	-211.257	143	-144.474	11	-25.574	9
30	4.659	9.479	803.488	410	2.481.753	800	-1.504.885	2.298	-12.772.264	229	155.684	10
74	2.615	12.148	366.619	154	93.063	311	-107.640	618	-1.084.760	37	63.193	11
91	1.299	17.144	556.512	368	494.307	822	-638.588	1.285	-4.912.300	159	22.807	12
30	201	4.232	175.173	32	2.639	77	-23.735	129	-108.130	13	11.372	13
-	-	42	772	1	-1	2	-494	5	-1.573	-	-	14
5	674	1.547	46.273	6	291	14	-895	24	-2.242	-	-	15
11	143	2.387	56.601	14	19.009	27	-3.719	40	-290.759	2	-1.954	16
817	39.739	109.062	6.293.313	1.507	3.932.243	3.140	-2.863.712	6.125	-22.177.823	627	547.530	17

Q: Statistik Austria.

2.15 Unternehmensebene: Buchführungspflichtige Steuerfälle

Zeile	Stufen des zu versteuernden Einkommens in EUR Bundesländer Rechtsformen Wirtschaftsabschnitte (ÖNACE 2008)			Einzelfälle (veranl./ festgestellt)	Abzugsfähige Zuwendungen gem. §4 Abs.4 Z5 u.6 EStG		Pensionskassenbeiträge gem. §4 Abs.4 Z2 EStG	
					Fälle	1.000 EUR	Fälle	1.000 EUR
1	Nullfälle			-	-	-	-	-
2	bis unter	8.000		21.382	12	15	31	780
3	8.000	bis unter	20.000	11.010	6	5	28	532
4	20.000	bis unter	40.000	8.575	12	20	29	751
5	40.000	bis unter	80.000	8.540	21	16	52	1.164
6	80.000	bis unter	200.000	9.878	32	64	121	3.509
7	200.000	bis unter	500.000	6.325	24	30	143	4.875
8	500.000	bis unter	1.000.000	2.347	26	245	96	10.481
9	1.000.000	bis unter	2.500.000	1.416	34	443	82	13.435
10	2.500.000	bis unter	10.000.000	540	10	313	48	12.332
11	10.000.000	und mehr		120	3	23	14	25.437
12	Insgesamt			70.133	180	1.173	644	73.297
1	Burgenland			1.760	6	3	32	876
2	Kärnten			4.006	5	1	50	1.776
3	Niederösterreich			10.596	39	54	120	11.028
4	Oberösterreich			10.458	27	30	48	4.127
5	Salzburg			5.989	14	60	80	1.965
6	Steiermark			8.272	26	14	99	10.136
7	Tirol			6.080	13	149	91	3.832
8	Vorarlberg			3.532	8	19	23	1.050
9	Wien			19.440	42	843	101	38.506
10	Insgesamt			70.133	180	1.173	644	73.297
1	Aktiengesellschaften			370	8	211	30	11.002
2	Gesellschaften mit beschränkter Haftung			68.326	106	755	231	38.011
3	Erwerbs- und Wirtschaftsgenossenschaften			1.060	64	50	370	15.278
4	Sparkassen, Versich.vereine auf Gegenseitigkeit			48	1	12	8	1.929
5	Betriebe gew. Art v. Körperschaften öff. Rechts			101	1	146	4	6.397
6	Private Vereine			124	-	-	1	680
7	Sonstige KSt-pflichtige Rechtsformen			104	-	-	-	-
8	Unternehmensgruppen			-	-	-	-	-
9	Insgesamt			70.133	180	1.173	644	73.297
1	Land- und Forstwirtschaft			384	1	2	-	-
2	Bergbau			125	-	-	1	13
3	Herstellung von Waren			6.214	16	25	34	4.843
4	Energieversorgung; Wasserver-, Abfallentsorgung			1.137	3	147	10	2.988
5	Bau			8.054	10	6	21	150
6	Handel			15.940	27	365	68	7.819
7	Verkehr			2.527	2	0	7	16.074
8	Beherbergung und Gastronomie			3.902	4	1	6	44
9	Information und Kommunikation			3.843	3	9	18	9.703
10	Finanz- und Versicherungsdienstleistungen			4.252	70	454	413	24.146
11	Grundstücks- und Wohnungswesen			6.723	4	6	6	524
12	Freiberufliche/technische Dienstleistungen			11.700	32	151	40	5.931
13	Sonstige wirtschaftliche Dienstleistungen			2.795	5	6	15	992
14	Öffentliche Verwaltung			38	-	-	1	58
15	Erziehung, Unterricht; Gesundheits- u. Sozialwesen			1.035	3	1	-	-
16	Kunst, Unterhaltung, Erholung; Sonst. Dienstl.			1.464	-	-	4	11
17	Insgesamt			70.133	180	1.173	644	73.297

Statistik der Körperschaftsteuer 2012
2.15 Unternehmensebene: Buchführungspflichtige Steuerfälle

Spenden gem. §4a Z3		Spenden an Umweltorganisationen und Tierheime		Spenden an freiwillige Feuerwehren u. Landesfeuerwehrverbände		Externer Bildungsfreibetrag gem. §4 Abs.4 Z8 EStG		Interner Bildungsfreibetrag gem. §4 Abs.4 Z10 EStG		Zeile
Fälle	1.000 EUR	Fälle	1.000 EUR	Fälle	1.000 EUR	Fälle	1.000 EUR	Fälle	1.000 EUR	
-	-	-	-	-	-	-	-	-	-	1
130	38	8	1	34	4	73	24	5	12	2
110	77	2	2	35	5	97	49	6	46	3
142	67	8	1	35	8	95	47	7	10	4
168	115	5	2	42	14	138	133	11	10	5
292	272	7	3	77	19	222	221	6	23	6
267	261	4	3	72	32	200	300	16	37	7
165	458	5	2	58	17	92	207	7	123	8
119	465	6	116	35	22	65	204	10	96	9
54	308	-	-	14	9	28	466	11	279	10
18	395	-	-	4	9	6	58	11	826	11
1.465	2.455	45	129	406	139	1.016	1.711	90	1.462	12
34	52	2	0	15	7	17	19	-	-	1
72	24	4	1	21	3	36	48	5	37	2
221	344	5	2	116	58	165	154	13	104	3
282	363	7	1	106	30	155	216	13	311	4
176	133	6	3	28	5	85	102	8	33	5
126	167	9	117	57	14	105	109	9	209	6
172	176	2	0	33	13	85	103	3	3	7
78	176	-	-	14	1	61	96	6	479	8
304	1.020	10	5	16	7	307	864	33	284	9
1.465	2.455	45	129	406	139	1.016	1.711	90	1.462	10
30	174	1	0	6	14	11	136	5	228	1
1.208	2.154	34	127	303	63	950	1.331	83	1.227	2
220	109	10	2	91	57	49	204	-	-	3
5	12	-	-	6	5	5	36	2	7	4
-	-	-	-	-	-	1	4	-	-	5
1	5	-	-	-	-	-	-	-	-	6
1	0	-	-	-	-	-	-	-	-	7
-	-	-	-	-	-	-	-	-	-	8
1.465	2.455	45	129	406	139	1.016	1.711	90	1.462	9
8	10	-	-	2	1	2	1	-	-	1
1	2	-	-	-	-	2	1	1	21	2
184	600	4	1	71	18	103	157	18	811	3
10	8	-	-	6	2	10	7	1	54	4
137	103	3	1	51	12	121	70	8	4	5
312	623	5	2	91	15	227	255	16	161	6
41	40	1	0	8	2	45	58	1	1	7
87	74	1	0	24	7	25	19	3	7	8
67	74	7	5	3	0	66	433	3	19	9
249	244	10	2	94	75	65	252	7	204	10
32	118	1	0	5	1	36	26	1	1	11
257	413	12	118	28	2	237	257	22	92	12
39	104	1	0	8	2	54	148	6	28	13
-	-	-	-	-	-	-	-	-	-	14
20	31	-	-	8	1	10	20	2	15	15
21	12	-	-	7	1	13	7	1	44	16
1.465	2.455	45	129	406	139	1.016	1.711	90	1.462	17

Q: Statistik Austria.

2.15 Unternehmensebene (Bilanzmerkmale): Buchführungspflichtige Steuerfälle

Zeile	Stufen des zu versteuernden Einkommens in EUR Bundesländer Rechtsformen Wirtschaftsabschnitte (ÖNACE 2008)			Bilanzgewinn		Bilanzverlust		Summe der Bilanzkorrekturen	
				Fälle	1.000 EUR	Fälle	1.000 EUR	Fälle	1.000 EUR
1	Nullfälle			-	-	-	-	-	-
2		bis unter	8.000	18.155	1.142.282	2.776	-56.297	20.192	-821.962
3	8.000	bis unter	20.000	10.381	851.110	482	-31.405	10.581	-510.450
4	20.000	bis unter	40.000	8.108	926.060	341	-28.093	8.273	-353.538
5	40.000	bis unter	80.000	8.182	1.161.655	279	-31.565	8.348	-453.129
6	80.000	bis unter	200.000	9.608	1.737.471	212	-40.380	9.754	-202.319
7	200.000	bis unter	500.000	6.199	2.155.746	94	-78.345	6.265	112.029
8	500.000	bis unter	1.000.000	2.308	1.791.967	25	-27.545	2.338	27.596
9	1.000.000	bis unter	2.500.000	1.381	2.241.719	20	-80.070	1.402	116.125
10	2.500.000	bis unter	10.000.000	516	2.549.047	11	-1.119.046	537	1.089.629
11	10.000.000	und mehr		113	3.772.454	4	-27.967	119	-93.534
12	Insgesamt			64.951	18.329.511	4.244	-1.520.713	67.809	-1.089.553
1	Burgenland			1.637	205.765	101	-10.962	1.699	63.544
2	Kärnten			3.672	463.347	265	-6.651	3.886	107.190
3	Niederösterreich			9.840	1.678.690	627	-168.561	10.263	319.071
4	Oberösterreich			9.803	2.879.720	562	-45.632	10.293	-342.152
5	Salzburg			5.569	1.408.485	370	-981.749	5.849	764.097
6	Steiermark			7.671	1.365.059	522	-75.430	8.065	168.025
7	Tirol			5.683	997.108	330	-31.206	5.910	276.536
8	Vorarlberg			3.281	843.850	199	-22.458	3.425	92.595
9	Wien			17.795	8.487.485	1.268	-178.064	18.419	-2.538.459
10	Insgesamt			64.951	18.329.511	4.244	-1.520.713	67.809	-1.089.553
1	Aktiengesellschaften			324	1.786.302	26	-145.290	356	-70.908
2	Gesellschaften mit beschränkter Haftung			63.261	16.077.027	4.199	-1.375.301	66.163	-1.077.248
3	Erwerbs- und Wirtschaftsgenossenschaften			1.035	148.766	14	-52	1.041	270.292
4	Sparkassen, Vers.vereine auf Gegenseitigkeit			24	3.808	1	-1	46	68.389
5	Betriebe gew. Art v. Körperschaften öff. Rechts			96	7.642	-	-	60	5.671
6	Private Vereine			117	14.495	2	-12	74	-8.542
7	Sonstige KSt-pflichtige Rechtsformen			94	291.472	2	-57	69	-277.208
8	Unternehmensgruppen			-	-	-	-	-	-
9	Insgesamt			64.951	18.329.511	4.244	-1.520.713	67.809	-1.089.553
1	Land- und Forstwirtschaft			358	36.042	22	-126	355	3.758
2	Bergbau			120	35.832	4	-3	123	26.573
3	Herstellung von Waren			5.850	2.964.566	317	-59.591	6.112	231.577
4	Energieversorgung; Wasserver-, Abfallentsorgung			1.078	197.099	45	-1.093	1.116	1.577
5	Bau			7.577	762.210	369	-6.462	7.721	222.545
6	Handel			14.874	3.539.983	892	-66.026	15.431	222.595
7	Verkehr			2.346	448.803	138	-1.772	2.410	155.493
8	Beherbergung und Gastronomie			3.527	285.841	298	-8.833	3.694	97.954
9	Information und Kommunikation			3.577	527.422	215	-8.722	3.723	60.486
10	Finanz- und Versicherungsdienstleistungen			3.779	5.671.374	376	-1.089.667	4.136	-2.046.564
11	Grundstücks- und Wohnungswesen			6.191	1.016.767	452	-35.429	6.527	59.445
12	Freiberufliche/technische Dienstleistungen			10.815	2.185.284	766	-205.502	11.407	-283.929
13	Sonstige wirtschaftliche Dienstleistungen			2.566	406.083	169	-9.455	2.652	57.233
14	Öffentliche Verwaltung			33	4.841	-	-	27	1.011
15	Erziehung, Unterricht; Gesundheits- u. Sozialwesen			960	119.892	56	-5.769	1.005	53.339
16	Kunst, Unterhaltung, Erholung; Sonst. Dienstl.			1.300	127.472	125	-22.262	1.370	47.355
17	Insgesamt			64.951	18.329.511	4.244	-1.520.713	67.809	-1.089.553

2.15 Unternehmensebene (Bilanzmerkmale): Buchführungspflichtige Steuerfälle

Verdeckte Gewinnausschüttung		Körperschaftsteuer sowie ausländische Personensteuer		6/7 zu verteiler Verluste bei Beteiligungen gem. §12 Abs.3 Z2		Siebentel gem. §12 Abs.3 Z2 ab dem 2. Wirtschaftsjahr		Beteiligungserträge gem. §10 Abs.1 u. 2		Steuerfreie Wertänderungen gem. §10 Abs.3		Zeile
Fälle	1.000 EUR	Fälle	1.000 EUR	Fälle	1.000 EUR	Fälle	1.000 EUR	Fälle	1.000 EUR	Fälle	1.000 EUR	
-	-	-	-	-	-	-	-	-	-	-	-	1
91	1.138	19.893	33.444	86	7.749	162	-2.665	395	-223.668	16	-4.385	2
89	1.258	10.468	28.475	53	1.348	120	-627	243	-64.094	9	-91.953	3
75	1.046	8.180	55.170	60	1.833	118	-1.580	266	-196.459	11	-9.689	4
82	2.400	8.300	120.447	63	3.363	109	-4.330	289	-197.103	11	-14.059	5
116	4.157	9.691	311.344	81	45.638	133	-4.868	467	-454.953	19	19.514	6
75	3.581	6.234	480.136	66	6.372	135	-7.313	441	-269.130	14	-11.377	7
27	2.534	2.322	427.902	32	5.451	79	-3.628	265	-203.260	9	-2.428	8
20	4.033	1.392	534.161	32	18.496	70	-6.162	206	-109.958	16	-113.968	9
1	33	535	576.846	20	24.364	45	-8.818	112	-198.406	17	-29.007	10
1	8.318	118	758.264	5	2.152	16	-3.375	31	-277.922	4	23.649	11
577	28.497	67.133	3.326.190	498	116.768	987	-43.367	2.715	-2.194.953	126	-233.702	12
22	2.993	1.687	52.170	10	105	25	-281	79	-13.000	1	122	1
69	1.344	3.839	123.065	31	2.574	60	-306	169	-19.789	8	-15.785	2
111	2.846	10.128	381.435	70	23.801	146	-9.523	357	-248.547	18	33.770	3
89	2.313	10.224	580.891	70	39.399	113	-4.681	557	-610.861	16	-32.558	4
29	2.147	5.813	263.980	35	2.990	76	-2.937	229	-166.300	10	23.452	5
29	672	8.010	337.616	62	5.426	105	-4.173	290	-156.399	10	4.082	6
76	1.190	5.881	276.277	34	2.737	55	-2.202	253	-58.127	5	-2.170	7
18	1.274	3.407	209.754	21	2.324	43	-3.767	154	-124.470	7	-21.797	8
134	13.719	18.144	1.101.003	165	37.413	364	-15.496	627	-797.459	51	-222.817	9
577	28.497	67.133	3.326.190	498	116.768	987	-43.367	2.715	-2.194.953	126	-233.702	10
2	8.328	350	210.343	27	7.859	55	-8.293	92	-211.991	7	3.862	1
571	20.094	65.534	3.012.323	458	108.341	881	-33.795	1.946	-1.710.357	118	-237.495	2
3	70	1.029	84.269	10	431	39	-672	638	-121.799	-	-	3
-	-	42	14.927	-	-	3	-38	27	-6.342	-	-	4
-	-	53	1.331	-	-	2	-31	3	-3.621	-	-	5
-	-	61	755	2	111	5	-514	6	-23	-	-	6
1	5	64	2.242	1	26	2	-22	3	-140.822	1	-70	7
-	-	-	-	-	-	-	-	-	-	-	-	8
577	28.497	67.133	3.326.190	498	116.768	987	-43.367	2.715	-2.194.953	126	-233.702	9
1	7	349	7.950	1	103	4	-115	9	-395	-	-	1
1	1	123	21.498	-	-	2	-14	3	-49	-	-	2
62	9.691	6.075	740.139	45	21.364	91	-11.547	173	-47.687	17	10.042	3
6	117	1.108	56.131	10	3.975	16	-529	51	-5.970	-	-	4
106	6.299	7.640	201.642	27	1.508	39	-1.408	121	-15.224	3	199	5
126	5.176	15.268	831.971	84	6.695	163	-3.756	346	-136.867	23	-29.538	6
20	619	2.389	114.301	10	215	28	-2.116	49	-5.959	2	-2.248	7
67	1.535	3.662	72.848	6	146	11	-107	30	-1.263	1	-3	8
21	346	3.675	124.970	26	2.714	55	-1.914	79	-43.805	4	-30.992	9
18	511	4.084	391.238	70	50.321	174	-9.835	989	-1.318.292	36	-72.396	10
43	2.165	6.462	200.455	50	2.211	96	-1.969	280	-127.995	3	117	11
68	1.081	11.306	387.607	142	9.109	260	-7.806	501	-456.227	33	-102.241	12
26	166	2.620	103.505	13	1.858	33	-1.369	56	-27.900	4	-6.642	13
-	-	25	752	1	-1	1	-3	1	5	-	-	14
5	674	994	39.653	5	254	5	-646	9	-439	-	-	15
7	108	1.353	31.532	8	16.296	9	-232	18	-6.887	-	-	16
577	28.497	67.133	3.326.190	498	116.768	987	-43.367	2.715	-2.194.953	126	-233.702	17

Q: Statistik Austria.

2.16 Unternehmensebene: Buchführungspflichtige Nullfälle

Zeile	Stufen des zu versteuernden Einkommens in EUR Bundesländer Rechtsformen Wirtschaftsabschnitte (ÖNACE 2008)			Einzelfälle (veranl./ festgestellt)	Abzugsfähige Zuwendungen gem. §4 Abs.4 Z5 u.6 EStG		Pensionskassenbeiträge gem. §4 Abs.4 Z2 EStG	
					Fälle	1.000 EUR	Fälle	1.000 EUR
1	Nullfälle			43.823	25	17	85	3.830
2	bis unter	8.000		-	-	-	-	-
3	8.000	bis unter	20.000	-	-	-	-	-
4	20.000	bis unter	40.000	-	-	-	-	-
5	40.000	bis unter	80.000	-	-	-	-	-
6	80.000	bis unter	200.000	-	-	-	-	-
7	200.000	bis unter	500.000	-	-	-	-	-
8	500.000	bis unter	1.000.000	-	-	-	-	-
9	1.000.000	bis unter	2.500.000	-	-	-	-	-
10	2.500.000	bis unter	10.000.000	-	-	-	-	-
11	10.000.000	und mehr		-	-	-	-	-
12	Insgesamt			43.823	25	17	85	3.830
1	Burgenland			1.149	-	-	4	74
2	Kärnten			2.801	1	0	3	69
3	Niederösterreich			6.315	5	2	13	261
4	Oberösterreich			5.134	2	2	6	134
5	Salzburg			3.393	1	0	3	28
6	Steiermark			4.870	8	9	26	1.520
7	Tirol			3.150	1	0	7	224
8	Vorarlberg			1.567	-	-	3	110
9	Wien			15.444	7	4	20	1.411
10	Insgesamt			43.823	25	17	85	3.830
1	Aktiengesellschaften			428	-	-	8	1.261
2	Gesellschaften mit beschränkter Haftung			42.632	18	7	40	934
3	Erwerbs- und Wirtschaftsgenossenschaften			372	7	10	33	1.364
4	Sparkassen, Versch.vereine auf Gegenseitigkeit			12	-	-	-	-
5	Betriebe gew. Art v. Körperschaften öff. Rechts			91	-	-	2	96
6	Private Vereine			197	-	-	-	-
7	Sonstige KSt-pflichtige Rechtsformen			91	-	-	2	175
8	Unternehmensgruppen			-	-	-	-	-
9	Insgesamt			43.823	25	17	85	3.830
1	Land- und Forstwirtschaft			221	-	-	-	-
2	Bergbau			79	-	-	-	-
3	Herstellung von Waren			2.994	4	2	9	391
4	Energieversorgung; Wasserver-, Abfallentsorgung			722	-	-	2	230
5	Bau			4.204	3	0	3	18
6	Handel			9.431	2	0	8	42
7	Verkehr			1.590	-	-	3	55
8	Beherbergung und Gastronomie			3.248	1	0	2	10
9	Information und Kommunikation			2.157	-	-	-	-
10	Finanz- und Versicherungsdienstleistungen			4.606	8	10	41	2.679
11	Grundstücks- und Wohnungswesen			5.144	4	1	3	91
12	Freiberufliche/technische Dienstleistungen			5.632	2	3	9	173
13	Sonstige wirtschaftliche Dienstleistungen			1.788	-	-	4	141
14	Öffentliche Verwaltung			43	-	-	-	-
15	Erziehung, Unterricht; Gesundheits- u. Sozialwesen			588	-	-	-	-
16	Kunst, Unterhaltung, Erholung; Sonst. Dienstl.			1.376	1	0	1	1
17	Insgesamt			43.823	25	17	85	3.830

Statistik der Körperschaftsteuer 2012
2.16 Unternehmensebene: Buchführungspflichtige Nullfälle

Spenden gem. §4a Z3		Spenden an Umweltorganisationen und Tierheime		Spenden an freiwillige Feuerwehren u. Landesfeuerwehrverbände		Externer Bildungsfreibetrag gem. §4 Abs.4 Z8 EStG		Interner Bildungsfreibetrag gem. §4 Abs.4 Z10 EStG		Zeile
Fälle	1.000 EUR	Fälle	1.000 EUR	Fälle	1.000 EUR	Fälle	1.000 EUR	Fälle	1.000 EUR	
248	229	10	2	94	32	135	138	10	46	1
-	-	-	-	-	-	-	-	-	-	2
-	-	-	-	-	-	-	-	-	-	3
-	-	-	-	-	-	-	-	-	-	4
-	-	-	-	-	-	-	-	-	-	5
-	-	-	-	-	-	-	-	-	-	6
-	-	-	-	-	-	-	-	-	-	7
-	-	-	-	-	-	-	-	-	-	8
-	-	-	-	-	-	-	-	-	-	9
-	-	-	-	-	-	-	-	-	-	10
-	-	-	-	-	-	-	-	-	-	11
248	229	10	2	94	32	135	138	10	46	12
6	5	-	-	5	0	3	6	-	-	1
12	3	-	-	3	8	4	3	-	-	2
37	8	1	1	23	8	15	8	1	3	3
40	13	1	0	24	2	19	37	3	10	4
29	11	-	-	4	0	10	7	-	-	5
16	3	1	0	17	5	19	13	3	23	6
33	54	2	0	4	0	11	5	-	-	7
10	2	1	0	6	1	9	13	1	0	8
65	129	4	1	8	7	45	45	2	10	9
248	229	10	2	94	32	135	138	10	46	10
2	2	-	-	1	0	2	6	-	-	1
229	183	10	2	84	24	124	110	9	25	2
16	43	-	-	8	8	8	18	-	-	3
-	-	-	-	-	-	-	-	-	-	4
-	-	-	-	-	-	1	3	-	-	5
-	-	-	-	-	-	-	-	-	-	6
1	0	-	-	1	0	-	-	1	21	7
-	-	-	-	-	-	-	-	-	-	8
248	229	10	2	94	32	135	138	10	46	9
-	-	-	-	-	-	-	-	-	-	1
-	-	-	-	-	-	-	-	-	-	2
41	10	2	0	26	13	19	20	2	4	3
1	0	-	-	-	-	1	3	1	1	4
31	5	2	0	11	1	17	10	-	-	5
52	16	1	1	23	2	40	47	1	0	6
11	15	-	-	2	0	6	1	-	-	7
17	2	-	-	6	0	9	7	1	0	8
10	19	1	0	3	2	5	3	-	-	9
20	45	1	0	10	8	7	18	1	21	10
14	9	1	0	4	5	5	2	-	-	11
29	12	1	0	4	0	15	20	2	10	12
12	3	-	-	2	0	4	2	-	-	13
-	-	-	-	-	-	-	-	-	-	14
5	6	-	-	1	0	3	2	1	9	15
5	86	1	1	2	0	4	1	1	1	16
248	229	10	2	94	32	135	138	10	46	17

Q: Statistik Austria.

2.16 Unternehmensebene (Bilanzmerkmale): Buchführungspflichtige Nullfälle

Zeile	Stufen des zu versteuernden Einkommens in EUR Bundesländer Rechtsformen Wirtschaftsabschnitte (ÖNACE 2008)			Bilanzgewinn		Bilanzverlust		Summe der Bilanzkorrekturen	
				Fälle	1.000 EUR	Fälle	1.000 EUR	Fälle	1.000 EUR
1	N u l l f ä l l e			3.126	11.807.297	35.147	-7.149.953	34.950	-11.372.250
2	bis unter	8.000		-	-	-	-	-	-
3	8.000	bis unter	20.000	-	-	-	-	-	-
4	20.000	bis unter	40.000	-	-	-	-	-	-
5	40.000	bis unter	80.000	-	-	-	-	-	-
6	80.000	bis unter	200.000	-	-	-	-	-	-
7	200.000	bis unter	500.000	-	-	-	-	-	-
8	500.000	bis unter	1.000.000	-	-	-	-	-	-
9	1.000.000	bis unter	2.500.000	-	-	-	-	-	-
10	2.500.000	bis unter	10.000.000	-	-	-	-	-	-
11	10.000.000	und mehr		-	-	-	-	-	-
12	Insgesamt			3.126	11.807.297	35.147	-7.149.953	34.950	-11.372.250
1	Burgenland			82	36.245	945	-106.253	859	-36.431
2	Kärnten			182	87.718	2.204	-225.694	2.298	-59.036
3	Niederösterreich			381	330.035	5.081	-631.660	4.851	-392.814
4	Oberösterreich			442	329.642	4.094	-490.240	4.296	-333.062
5	Salzburg			247	816.109	2.749	-950.334	2.796	-745.125
6	Steiermark			324	145.692	3.983	-524.749	4.067	-165.118
7	Tirol			215	142.431	2.595	-332.763	2.620	-150.403
8	Vorarlberg			153	154.227	1.292	-147.194	1.361	-141.023
9	Wien			1.100	9.765.199	12.204	-3.741.066	11.802	-9.349.238
10	Insgesamt			3.126	11.807.297	35.147	-7.149.953	34.950	-11.372.250
1	Aktiengesellschaften			85	1.355.354	256	-895.728	329	-1.175.988
2	Gesellschaften mit beschränkter Haftung			2.930	10.405.044	34.312	-6.030.944	34.160	-10.157.350
3	Erwerbs- und Wirtschaftsgenossenschaften			75	36.779	286	-169.313	289	20.060
4	Sparkassen, Vers.vereine auf Gegenseitigkeit			2	2.101	8	-150	12	-4.421
5	Betriebe gew. Art v. Körperschaften öff. Rechts			3	417	76	-14.655	30	-23.874
6	Private Vereine			24	1.216	142	-3.638	79	-5.455
7	Sonstige KSt-pflichtige Rechtsformen			7	6.386	67	-35.525	51	-25.222
8	Unternehmensgruppen			-	-	-	-	-	-
9	Insgesamt			3.126	11.807.297	35.147	-7.149.953	34.950	-11.372.250
1	Land- und Forstwirtschaft			10	1.117	188	-11.869	160	-1.150
2	Bergbau			7	93	66	-18.710	69	54
3	Herstellung von Waren			223	282.890	2.340	-690.291	2.428	-260.628
4	Energieversorgung; Wasserver-, Abfallentsorgung			23	6.088	650	-141.076	569	-13.261
5	Bau			208	20.659	3.160	-350.950	3.090	7.627
6	Handel			479	209.067	7.698	-1.011.601	7.552	-103.988
7	Verkehr			85	21.470	1.242	-166.268	1.243	-64.844
8	Beherbergung und Gastronomie			96	9.566	2.725	-221.398	2.529	-5.532
9	Information und Kommunikation			122	19.412	1.787	-310.507	1.731	-66.760
10	Finanz- und Versicherungsdienstleistungen			841	9.391.810	3.361	-1.838.389	3.795	-9.007.091
11	Grundstücks- und Wohnungswesen			301	228.704	4.447	-500.082	4.246	-211.010
12	Freiberufliche/technische Dienstleistungen			515	1.554.164	4.467	-1.462.423	4.629	-1.500.453
13	Sonstige wirtschaftliche Dienstleistungen			118	41.347	1.344	-174.410	1.352	-62.303
14	Öffentliche Verwaltung			1	264	31	-6.826	23	-25.243
15	Erziehung, Unterricht; Gesundheits- u. Sozialwesen			26	10.086	506	-39.957	496	-12.305
16	Kunst, Unterhaltung, Erholung; Sonst. Dienstl.			71	10.559	1.135	-205.196	1.038	-45.364
17	Insgesamt			3.126	11.807.297	35.147	-7.149.953	34.950	-11.372.250

2.16 Unternehmensebene (Bilanzmerkmale): Buchführungspflichtige Nullfälle

Verdeckte Gewinnausschüttung		Körperschaftsteuer sowie ausländische Personensteuer		6/7 zu verteiler Verluste bei Beteiligungen gem. §12 Abs.3 Z2		Siebentel gem. §12 Abs.3 Z2 ab dem 2. Wirtschaftsjahr		Beteiligungserträge gem. §10 Abs.1 u. 2		Steuerfreie Wertänderungen gem. §10 Abs.3		Zeile
Fälle	1.000 EUR	Fälle	1.000 EUR	Fälle	1.000 EUR	Fälle	1.000 EUR	Fälle	1.000 EUR	Fälle	1.000 EUR	
186	2.179	31.813	124.518	477	1.424.098	874	-973.866	1.201	-5.739.883	216	261.487	1
-	-	-	-	-	-	-	-	-	-	-	-	2
-	-	-	-	-	-	-	-	-	-	-	-	3
-	-	-	-	-	-	-	-	-	-	-	-	4
-	-	-	-	-	-	-	-	-	-	-	-	5
-	-	-	-	-	-	-	-	-	-	-	-	6
-	-	-	-	-	-	-	-	-	-	-	-	7
-	-	-	-	-	-	-	-	-	-	-	-	8
-	-	-	-	-	-	-	-	-	-	-	-	9
-	-	-	-	-	-	-	-	-	-	-	-	10
-	-	-	-	-	-	-	-	-	-	-	-	11
186	2.179	31.813	124.518	477	1.424.098	874	-973.866	1.201	-5.739.883	216	261.487	12
4	40	749	1.211	10	-998	12	-292	38	-10.945	4	-2.226	1
26	291	2.169	3.667	32	15.215	42	-8.291	65	-20.947	8	-24.053	2
35	418	4.239	24.826	42	126.406	104	-93.433	108	-180.695	13	42.278	3
26	297	4.005	5.017	55	129.111	87	-27.759	185	-281.110	17	-787	4
6	44	2.591	27.868	18	34.755	37	-24.526	94	-90.242	7	163.627	5
15	271	3.826	5.192	43	21.541	80	-17.736	126	-103.969	12	41.562	6
29	150	2.438	4.839	24	28.710	43	-10.708	76	-24.003	6	585	7
4	162	1.266	2.616	21	13.806	31	-4.286	87	-83.409	6	16.095	8
41	506	10.530	49.281	232	1.055.553	438	-786.835	422	-4.944.563	143	24.406	9
186	2.179	31.813	124.518	477	1.424.098	874	-973.866	1.201	-5.739.883	216	261.487	10
2	17	309	18.145	26	50.019	50	-199.661	43	-584.878	24	322.283	1
183	2.104	31.309	101.249	442	1.068.930	810	-748.479	1.018	-5.098.106	191	-62.715	2
-	-	124	-121	5	299.213	9	-437	117	-45.929	-	-	3
-	-	6	-1	-	-	-	-	9	-7.734	-	-	4
-	-	9	-19	-	-	-	-	3	-138	-	-	5
-	-	23	-3	1	240	1	-115	5	-87	-	-	6
1	58	33	5.269	3	5.696	4	-25.174	6	-3.011	1	1.918	7
-	-	-	-	-	-	-	-	-	-	-	-	8
186	2.179	31.813	124.518	477	1.424.098	874	-973.866	1.201	-5.739.883	216	261.487	9
2	67	142	119	-	-	-	-	4	-301	-	-	1
-	-	68	90	1	901	3	-249	1	-50	-	-	2
23	148	2.180	16.805	26	9.857	42	-11.098	51	-12.132	12	-107.644	3
2	11	490	1.094	3	9.718	9	-287	26	-3.264	1	164	4
16	141	2.816	5.128	15	12.878	24	-2.272	40	-4.125	5	-657	5
46	666	6.854	13.025	64	28.044	113	-87.208	123	-95.473	22	25.445	6
8	62	1.128	2.276	9	5.007	7	-1.523	19	-959	1	600	7
29	364	2.313	3.691	6	131	12	-850	10	-738	3	-1.650	8
6	46	1.541	1.184	18	43.957	34	-73.851	19	-3.068	2	3.816	9
7	263	3.547	39.079	180	1.102.640	295	-588.349	568	-4.594.012	104	202.160	10
24	254	3.946	14.300	50	24.403	82	-25.857	87	-18.973	11	342	11
15	87	4.211	24.405	93	184.500	218	-179.895	214	-992.171	50	121.046	12
4	35	1.198	2.108	8	752	19	-491	22	-8.294	5	17.864	13
-	-	15	23	-	-	-	-	3	-1.078	-	-	14
-	-	445	-273	1	37	6	-153	4	-411	-	-	15
4	35	919	1.464	3	1.273	10	-1.783	10	-4.834	-	-	16
186	2.179	31.813	124.518	477	1.424.098	874	-973.866	1.201	-5.739.883	216	261.487	17

Q: Statistik Austria.

2.17 Unternehmensebene: Buchführungspflichtige Gruppenfälle

Zeile	Stufen des zu versteuernden Einkommens in EUR Bundesländer Rechtsformen Wirtschaftsabschnitte (ÖNACE 2008)			Einzelfälle (veranl./ festgestellt)	Abzugsfähige Zuwendungen gem. §4 Abs.4 Z5 u.6 EStG		Pensionskassenbeiträge gem. §4 Abs.4 Z2 EStG	
					Fälle	1.000 EUR	Fälle	1.000 EUR
1	N u l l f ä l l e			6.260	14	2.624	128	43.237
2	bis unter	8.000		542	1	1	1	1
3	8.000	bis unter	20.000	418	-	-	5	504
4	20.000	bis unter	40.000	489	-	-	6	284
5	40.000	bis unter	80.000	674	1	3	7	183
6	80.000	bis unter	200.000	1.114	3	7	22	1.108
7	200.000	bis unter	500.000	1.189	2	0	28	1.315
8	500.000	bis unter	1.000.000	794	7	29	31	1.844
9	1.000.000	bis unter	2.500.000	780	14	98	52	5.883
10	2.500.000	bis unter	10.000.000	568	14	1.166	60	12.249
11	10.000.000	und mehr		290	25	22.710	72	139.183
12	Insgesamt			13.118	81	26.637	412	205.791
1	Burgenland			268	-	-	4	691
2	Kärnten			748	2	10	25	8.124
3	Niederösterreich			1.535	4	19	33	13.973
4	Oberösterreich			2.198	17	4.490	76	24.192
5	Salzburg			841	10	12.933	34	18.017
6	Steiermark			1.208	6	8	38	8.057
7	Tirol			920	5	47	12	28.682
8	Vorarlberg			548	7	8.766	14	4.434
9	Wien			4.852	30	363	176	99.621
10	Insgesamt			13.118	81	26.637	412	205.791
1	Aktiengesellschaften			588	28	8.585	113	147.220
2	Gesellschaften mit beschränkter Haftung			12.429	44	17.918	257	52.736
3	Erwerbs- und Wirtschaftsgenossenschaften			91	8	134	40	5.298
4	Sparkassen, Versich.vereine auf Gegenseitigkeit			4	1	0	2	537
5	Betriebe gew. Art v. Körperschaften öff. Rechts			-	-	-	-	-
6	Private Vereine			-	-	-	-	-
7	Sonstige KSt-pflichtige Rechtsformen			6	-	-	-	-
8	Unternehmensgruppen			-	-	-	-	-
9	Insgesamt			13.118	81	26.637	412	205.791
1	Land- und Forstwirtschaft			36	G	G	G	G
2	Bergbau			82	-	-	-	-
3	Herstellung von Waren			1.364	14	12.904	46	19.819
4	Energieversorgung; Wasserver-, Abfallentsorgung			327	9	11.893	39	57.929
5	Bau			827	5	22	7	859
6	Handel			1.717	13	121	30	6.756
7	Verkehr			403	2	23	6	1.216
8	Beherbergung und Gastronomie			383	2	25	3	85
9	Information und Kommunikation			472	-	-	24	17.643
10	Finanz- und Versicherungsdienstleistungen			2.267	22	246	133	82.439
11	Grundstücks- und Wohnungswesen			2.368	5	49	31	1.437
12	Freiberufliche/technische Dienstleistungen			1.992	9	1.353	66	12.130
13	Sonstige wirtschaftliche Dienstleistungen			573	-	-	23	4.306
14	Öffentliche Verwaltung			2	G	G	G	G
15	Erziehung, Unterricht; Gesundheits- u. Sozialwesen			150	-	-	2	64
16	Kunst, Unterhaltung, Erholung; Sonst. Dienstl.			155	-	-	2	1.108
17	Insgesamt			13.118	81	26.637	412	205.791

Statistik der Körperschaftsteuer 2012
2.17 Unternehmensebene: Buchführungspflichtige Gruppenfälle

Spenden gem. §4a Z3		Spenden an Umweltorganisationen und Tierheime		Spenden an freiwillige Feuerwehren u. Landesfeuerwehrverbände		Externer Bildungsfreibetrag gem. §4 Abs.4 Z8 EStG		Interner Bildungsfreibetrag gem. §4 Abs.4 Z10 EStG		Zeile
Fälle	1.000 EUR	Fälle	1.000 EUR	Fälle	1.000 EUR	Fälle	1.000 EUR	Fälle	1.000 EUR	
83	1.007	1	0	20	10	46	169	34	1.855	1
1	0	-	-	-	-	3	2	-	-	2
1	0	-	-	-	-	3	6	2	4	3
5	1	-	-	-	-	6	11	3	4	4
4	3	-	-	3	3	16	12	-	-	5
25	48	1	0	6	3	23	26	6	45	6
31	39	1	0	6	1	29	47	9	84	7
29	73	1	0	10	4	17	79	11	76	8
60	356	2	0	19	13	31	229	19	387	9
66	332	3	1	20	21	17	146	23	426	10
58	2.886	5	11	30	82	6	635	46	5.053	11
363	4.744	14	13	114	137	197	1.363	153	7.933	12
7	18	-	-	3	5	-	-	-	-	1
17	1.500	1	0	5	2	7	35	6	166	2
47	1.008	3	5	24	52	21	200	21	840	3
77	759	2	0	26	19	21	208	41	1.580	4
18	213	2	2	5	6	13	61	14	1.390	5
35	163	-	-	11	8	29	179	14	387	6
23	111	1	0	9	5	25	257	7	295	7
24	141	1	0	7	21	11	76	12	359	8
115	831	4	5	24	19	70	348	38	2.915	9
363	4.744	14	13	114	137	197	1.363	153	7.933	10
79	1.258	8	12	25	78	22	863	44	5.220	1
265	3.433	5	1	80	52	168	387	102	2.582	2
16	44	1	0	6	5	7	113	5	110	3
2	4	-	-	2	1	-	-	2	22	4
-	-	-	-	-	-	-	-	-	-	5
-	-	-	-	-	-	-	-	-	-	6
1	3	-	-	1	0	-	-	-	-	7
-	-	-	-	-	-	-	-	-	-	8
363	4.744	14	13	114	137	197	1.363	153	7.933	9
G	G	G	G	G	G	G	G	G	G	1
1	0	-	-	-	-	1	3	-	-	2
101	1.302	2	0	42	24	18	77	39	2.341	3
15	310	1	0	8	26	5	11	16	673	4
20	110	-	-	4	4	17	52	5	45	5
44	279	2	2	17	9	27	72	14	1.681	6
10	27	1	4	5	1	9	280	9	219	7
10	158	-	-	3	1	16	7	1	2	8
18	80	-	-	2	3	5	50	12	134	9
63	508	6	6	19	52	29	626	30	2.522	10
17	66	-	-	1	0	16	19	-	-	11
43	1.649	2	0	8	13	35	108	24	276	12
9	19	-	-	3	3	9	22	3	38	13
G	G	G	G	G	G	G	G	G	G	14
4	1	-	-	1	0	2	5	-	-	15
8	234	-	-	1	0	8	32	-	-	16
363	4.744	14	13	114	137	197	1.363	153	7.933	17

Q: Statistik Austria.

2.17 Unternehmensebene (Bilanzmerkmale): Buchführungspflichtige Gruppenfälle

Zeile	Stufen des zu versteuernden Einkommens in EUR Bundesländer Rechtsformen Wirtschaftsabschnitte (ÖNACE 2008)			Bilanzgewinn		Bilanzverlust		Summe der Bilanzkorrekturen	
				Fälle	1.000 EUR	Fälle	1.000 EUR	Fälle	1.000 EUR
1	N u l l f ä l l e			2.208	15.017.672	3.779	-5.408.915	5.577	-16.792.439
2		bis unter	8.000	451	227.728	80	-11.911	477	-212.204
3	8.000	bis unter	20.000	367	455.669	37	-26.182	386	-422.153
4	20.000	bis unter	40.000	453	205.024	26	-1.533	464	-182.817
5	40.000	bis unter	80.000	619	154.216	43	-8.600	644	-101.968
6	80.000	bis unter	200.000	1.035	422.203	59	-17.816	1.081	-240.124
7	200.000	bis unter	500.000	1.135	1.170.886	33	-65.735	1.157	-695.683
8	500.000	bis unter	1.000.000	749	970.545	33	-53.856	780	-332.737
9	1.000.000	bis unter	2.500.000	734	1.980.458	23	-199.895	760	-494.942
10	2.500.000	bis unter	10.000.000	537	3.372.656	12	-54.268	547	-566.132
11	10.000.000	und mehr		260	12.483.699	5	-366.797	271	-756.365
12	Insgesamt			8.548	36.460.756	4.130	-6.215.508	12.144	-20.797.565
1	Burgenland			171	330.994	93	-43.015	241	-181.061
2	Kärnten			463	1.002.595	261	-156.372	702	-338.173
3	Niederösterreich			975	2.964.784	502	-1.151.138	1.397	-561.814
4	Oberösterreich			1.494	5.159.985	605	-650.360	2.035	-2.848.923
5	Salzburg			544	1.959.471	274	-691.394	787	32.546
6	Steiermark			802	1.554.740	365	-428.405	1.127	-1.107.779
7	Tirol			626	1.057.485	281	-118.060	885	-271.017
8	Vorarlberg			350	837.412	180	-102.802	514	-210.778
9	Wien			3.123	21.593.291	1.569	-2.873.963	4.456	-15.310.566
10	Insgesamt			8.548	36.460.756	4.130	-6.215.508	12.144	-20.797.565
1	Aktiengesellschaften			440	7.902.735	97	-924.974	546	-3.454.703
2	Gesellschaften mit beschränkter Haftung			8.032	28.391.137	4.019	-5.270.094	11.501	-17.361.409
3	Erwerbs- und Wirtschaftsgenossenschaften			74	56.624	10	-6.160	88	42.357
4	Sparkassen, Vers.vereine auf Gegenseitigkeit			1	1.500	-	-	3	18.143
5	Betriebe gew. Art v. Körperschaften öff. Rechts			-	-	-	-	-	-
6	Private Vereine			-	-	-	-	-	-
7	Sonstige KSt-pflichtige Rechtsformen			1	108.760	4	-14.281	6	-41.952
8	Unternehmensgruppen			-	-	-	-	-	-
9	Insgesamt			8.548	36.460.756	4.130	-6.215.508	12.144	-20.797.565
1	Land- und Forstwirtschaft			G	G	G	G	G	G
2	Bergbau			48	815.294	34	-103.858	78	155.486
3	Herstellung von Waren			965	5.936.702	353	-508.348	1.295	-1.866.973
4	Energieversorgung; Wasserver-, Abfallentsorgung			214	1.020.677	97	-329.457	294	439.952
5	Bau			523	389.531	281	-667.946	778	353.004
6	Handel			1.143	1.960.230	508	-1.234.931	1.606	295.858
7	Verkehr			261	1.051.741	130	-213.935	375	161.988
8	Beherbergung und Gastronomie			197	107.373	174	-56.873	356	-7.947
9	Information und Kommunikation			315	1.988.155	148	-81.322	437	-1.259.421
10	Finanz- und Versicherungsdienstleistungen			1.369	10.120.505	811	-1.336.874	2.087	-8.160.412
11	Grundstücks- und Wohnungswesen			1.504	2.088.656	800	-446.033	2.129	-1.003.893
12	Freiberufliche/technische Dienstleistungen			1.402	9.978.733	519	-1.042.208	1.866	-9.567.258
13	Sonstige wirtschaftliche Dienstleistungen			401	639.771	147	-128.330	525	-174.714
14	Öffentliche Verwaltung			G	G	G	G	G	G
15	Erziehung, Unterricht; Gesundheits- u. Sozialwesen			93	39.517	56	-25.007	141	6.243
16	Kunst, Unterhaltung, Erholung; Sonst. Dienstl.			88	304.100	59	-37.158	141	-187.109
17	Insgesamt			8.548	36.460.756	4.130	-6.215.508	12.144	-20.797.565

2.17 Unternehmensebene (Bilanzmerkmale): Buchführungspflichtige Gruppenfälle

Verdeckte Gewinnausschüttung		Körperschaftsteuer sowie ausländische Personensteuer		6/7 zu verteiler Verluste bei Beteiligungen gem. §12 Abs.3 Z2		Siebentel gem. §12 Abs.3 Z2 ab dem 2. Wirtschaftsjahr		Beteiligungserträge gem. §10 Abs.1 u. 2		Steuerfreie Wertänderungen gem. §10 Abs.3		Zeile
Fälle	1.000 EUR	Fälle	1.000 EUR	Fälle	1.000 EUR	Fälle	1.000 EUR	Fälle	1.000 EUR	Fälle	1.000 EUR	
25	2.591	4.222	-682.578	312	2.070.644	745	-1.445.709	1.080	-9.241.836	175	286.987	1
-	-	419	4.019	5	42	10	-103	68	-222.698	2	858	2
-	-	336	-7.196	4	175	13	-280	53	-248.608	2	2.007	3
1	7	413	3.786	4	182	11	-248	44	-124.366	-	-	4
4	114	577	9.750	7	657	23	-554	79	-114.633	5	-613	5
6	-3	964	27.110	24	2.033	48	-1.263	127	-203.334	6	410	6
6	207	1.032	75.909	24	9.515	71	-6.363	148	-697.212	19	-18.768	7
3	948	703	115.505	29	10.106	58	-15.282	125	-265.736	11	5.059	8
2	25	684	229.647	43	30.495	93	-18.296	170	-366.107	18	46.559	9
4	3.162	510	537.029	41	74.781	111	-43.405	178	-954.285	29	24.131	10
3	2.012	256	2.529.624	39	192.747	96	-314.974	137	-1.804.173	18	173.116	11
54	9.063	10.116	2.842.605	532	2.391.377	1.279	-1.846.479	2.209	-14.242.987	285	519.746	12
1	7	194	19.682	10	9.268	15	-3.967	26	-51.535	6	4.100	1
5	1.607	601	146.941	27	9.399	71	-42.660	119	-240.444	9	87.530	2
4	583	1.178	348.955	49	149.025	136	-61.837	242	-1.499.047	31	342.175	3
10	647	1.717	551.551	83	135.931	213	-110.065	407	-1.576.437	33	-6.303	4
2	54	637	323.329	29	42.897	53	-45.010	128	-477.755	12	69.091	5
9	641	956	110.332	57	85.574	120	-235.378	188	-791.226	24	46.704	6
5	70	698	167.614	27	21.315	64	-40.000	139	-446.198	6	7.588	7
-	-	463	118.683	27	36.350	58	-47.168	125	-286.256	7	1.603	8
18	5.454	3.672	1.055.519	223	1.901.618	549	-1.260.395	835	-8.874.089	157	-32.743	9
54	9.063	10.116	2.842.605	532	2.391.377	1.279	-1.846.479	2.209	-14.242.987	285	519.746	10
1	580	494	1.031.290	83	297.216	207	-495.531	300	-4.299.413	48	358.057	1
53	8.483	9.535	1.774.814	435	2.077.827	1.055	-1.319.417	1.834	-9.881.167	232	143.323	2
-	-	79	10.666	12	16.238	12	-23.875	68	-58.883	3	13.079	3
-	-	3	4.763	-	-	2	-25	3	-923	-	-	4
-	-	-	-	-	-	-	-	-	-	-	-	5
-	-	-	-	-	-	-	-	-	-	-	-	6
-	-	5	21.072	2	95	3	-7.631	4	-2.602	2	5.286	7
-	-	-	-	-	-	-	-	-	-	-	-	8
54	9.063	10.116	2.842.605	532	2.391.377	1.279	-1.846.479	2.209	-14.242.987	285	519.746	9
G	G	G	G	G	G	G	G	G	G	G	G	1
-	-	65	117.651	2	62	3	-1.491	7	-7.082	-	-	2
7	1.426	1.106	1.006.525	53	53.339	186	-155.455	175	-1.289.292	46	112.866	3
-	-	242	291.491	19	101.416	38	-9.556	65	-620.644	2	2.745	4
8	254	616	71.351	25	26.245	36	-6.229	64	-51.595	5	2.391	5
10	2.002	1.318	220.483	44	471.706	100	-56.790	154	-463.607	29	307.105	6
3	583	300	281.341	9	32.175	22	-37.941	47	-87.272	3	3.303	7
2	37	236	9.791	5	499	9	-756	11	-6.093	1	-1.118	8
2	528	354	66.219	14	8.527	39	-135.492	45	-97.601	5	1.601	9
5	3.885	1.848	373.170	160	1.328.791	331	-906.701	741	-6.859.959	89	25.920	10
7	196	1.740	151.865	54	66.450	133	-79.814	251	-937.792	23	62.734	11
8	131	1.627	144.500	133	300.698	344	-450.887	570	-3.463.902	76	4.002	12
-	-	414	69.560	11	29	25	-21.874	51	-71.936	4	150	13
G	G	G	G	G	G	G	G	G	G	G	G	14
-	-	108	6.894	-	-	3	-97	11	-1.392	-	-	15
-	-	115	23.605	3	1.440	8	-1.703	12	-279.038	2	-1.954	16
54	9.063	10.116	2.842.605	532	2.391.377	1.279	-1.846.479	2.209	-14.242.987	285	519.746	17

2.18 Unternehmens-/Veranlagungsebene: Nichtbuchführungspflichtige

Zeile	Stufen des zu versteuernden Einkommens in EUR Bundesländer Rechtsformen Wirtschaftsabschnitte (ÖNACE 2008)			Einzelfälle (veranl./ festgestellt)	Steuerlicher Gewinn bzw. Verlust / Summe Einkünfte		Einkünfte/Verluste aus			
							Land- und Forstwirtschaft		Gewebebetrieb	
							Fälle	1.000 EUR	Fälle	1.000 EUR
1	N u l l f ä l l e			5.861	4.475	-561.118	68	-12.547	3.840	-571.432
2	bis unter	8.000		2.742	2.742	12.143	36	-157	1.743	8.208
3	8.000	bis unter	20.000	900	900	16.552	22	387	484	10.437
4	20.000	bis unter	40.000	587	587	21.558	12	1.291	314	13.097
5	40.000	bis unter	80.000	493	493	32.831	15	764	238	16.373
6	80.000	bis unter	200.000	454	454	63.475	13	899	212	30.314
7	200.000	bis unter	500.000	274	274	102.003	9	1.060	156	64.692
8	500.000	bis unter	1.000.000	132	132	101.200	4	1.702	86	67.613
9	1.000.000	bis unter	2.500.000	81	78	124.911	1	908	69	108.656
10	2.500.000	bis unter	10.000.000	54	52	271.655	-	-	46	222.467
11	10.000.000	und mehr		16	16	608.182	1	6	14	562.836
12	Insgesamt			11.594	10.203	793.391	181	-5.686	7.202	533.259
1	Burgenland			328	299	9.425	9	-10.388	196	17.687
2	Kärnten			727	631	105.479	24	171	402	96.234
3	Niederösterreich			1.774	1.632	27.443	33	1.004	1.175	10.963
4	Oberösterreich			1.639	1.466	299.650	14	621	1.088	272.875
5	Salzburg			924	831	-10.278	15	238	598	-60.381
6	Steiermark			1.184	1.084	8.519	28	956	813	-14.506
7	Tirol			1.022	943	47.572	24	150	716	35.695
8	Vorarlberg			515	458	27.580	4	439	327	21.622
9	Wien			3.481	2.859	278.002	30	1.123	1.887	153.071
10	Insgesamt			11.594	10.203	793.391	181	-5.686	7.202	533.259
1	Aktiengesellschaften			-	-	-	-	-	-	-
2	Gesellschaften mit beschränkter Haftung			33	22	298	-	-	19	105
3	Erwerbs- und Wirtschaftsgenossenschaften			25	25	-186	-	-	25	-187
4	Sparkassen, Versich.vereine auf Gegenseitigkeit			9	8	-280	-	-	8	-295
5	Betriebe gew. Art v. Körperschaften öff. Rechts			1.888	1.831	-70.434	37	745	1.123	-126.195
6	Private Vereine			3.774	3.656	-12.502	24	85	3.437	-15.709
7	Sonstige KSt-pflichtige Rechtsformen			5.865	4.661	876.496	120	-6.516	2.590	675.540
8	Unternehmensgruppen			-	-	-	-	-	-	-
9	Insgesamt			11.594	10.203	793.391	181	-5.686	7.202	533.259
1	Land- und Forstwirtschaft			421	418	22	50	-7.661	224	5.330
2	Bergbau			10	10	12	-	-	6	-121
3	Herstellung von Waren			113	108	12.255	-	-	104	12.233
4	Energieversorgung; Wasserver-, Abfallentsorgung			102	101	3.618	1	17	99	3.588
5	Bau			142	135	-1.403	-	-	133	-1.426
6	Handel			734	717	22.562	4	87	710	22.404
7	Verkehr			142	131	70.055	1	-1	129	70.040
8	Beherbergung und Gastronomie			479	468	-8.832	4	34	422	-9.043
9	Information und Kommunikation			233	229	2.988	-	-	223	2.977
10	Finanz- und Versicherungsdienstleistungen			3.419	2.351	664.208	68	969	749	481.525
11	Grundstücks- und Wohnungswesen			762	742	102.640	20	179	345	87.903
12	Freiberufliche/technische Dienstleistungen			813	786	34.005	2	62	765	29.866
13	Sonstige wirtschaftliche Dienstleistungen			378	367	-49.977	3	90	360	-50.399
14	Öffentliche Verwaltung			963	918	-43.608	1	-1	535	-91.451
15	Erziehung, Unterricht; Gesundheits- u. Sozialwesen			438	394	-6.968	4	45	349	-8.003
16	Kunst, Unterhaltung, Erholung; Sonst. Dienstl.			2.445	2.328	-8.187	23	494	2.049	-22.165
17	Insgesamt			11.594	10.203	793.391	181	-5.686	7.202	533.259

Statistik der Körperschaftsteuer 2012
2.18 Unternehmens-/Veranlagungsebene: Nichtbuchführungspflichtige

Einkünfte/Verluste aus						Verlustabzug		Zeile
Kapitalvermögen		Vermietung und Verpachtung		Sonstigen Einkünften				
Fälle	1.000 EUR	Fälle	1.000 EUR	Fälle	1.000 EUR	Fälle	1.000 EUR	
228	-79	565	-14.342	59	-284	202	-5.650	1
284	509	439	1.714	52	336	1.027	-4.735	2
94	561	231	2.538	37	432	154	-4.360	3
68	827	163	2.766	20	-474	71	-4.457	4
65	1.844	161	7.369	26	737	41	-4.310	5
68	2.747	172	17.344	23	995	32	-5.939	6
26	2.268	105	21.744	14	2.398	30	-16.188	7
16	2.380	48	21.574	9	2.344	9	-11.516	8
5	3.850	13	10.138	3	108	4	-1.510	9
6	3.103	4	8.348	4	21.812	7	-16.014	10
3	6.578	2	1.445	1	146	3	-71.366	11
863	24.587	1.903	80.638	248	28.550	1.580	-146.044	12
11	85	58	1.356	4	65	39	-456	1
54	1.370	142	2.804	13	1.242	76	-770	2
104	431	225	6.862	20	283	268	-7.082	3
149	4.059	224	16.115	46	609	269	-64.302	4
79	9.001	151	8.723	19	790	130	-5.038	5
71	704	175	7.331	24	10.945	179	-6.096	6
39	1.886	168	6.688	9	-144	138	-5.754	7
24	255	82	2.068	7	114	78	-3.112	8
332	6.796	678	28.691	106	14.646	403	-53.434	9
863	24.587	1.903	80.638	248	28.550	1.580	-146.044	10
-	-	-	-	-	-	-	-	1
3	216	1	-23	-	-	4	-66	2
2	0	-	-	-	-	8	-42	3
1	15	-	-	-	-	1	-22	4
47	6.804	233	1.852	8	46	187	-7.813	5
218	876	153	766	15	-8	886	-6.351	6
592	16.676	1.516	78.043	225	28.512	494	-131.750	7
-	-	-	-	-	-	-	-	8
863	24.587	1.903	80.638	248	28.550	1.580	-146.044	9
15	108	156	1.841	5	64	37	-491	1
-	-	5	133	-	-	1	-8	2
2	0	2	8	-	-	29	-6.116	3
7	0	1	13	-	-	29	-384	4
-	-	2	23	-	-	25	-3.309	5
15	33	4	13	-	-	143	-4.963	6
4	4	3	12	-	-	35	-4.104	7
11	5	43	-145	2	7	77	-851	8
6	-73	4	83	-	-	47	-1.854	9
536	12.944	1.145	67.990	219	28.456	144	-54.105	10
21	1.741	326	10.367	1	43	70	-56.709	11
37	-	14	-68	1	0	175	-2.206	12
16	255	-	-	1	-44	73	-1.315	13
10	6.592	53	-618	3	26	98	-4.670	14
24	294	14	69	1	-3	76	-1.229	15
159	2.685	131	915	15	-	521	-3.730	16
863	24.587	1.903	80.638	248	28.550	1.580	-146.044	17

Q: Statistik Austria.

2.18 Unternehmens-/Veranlagungsebene: Nichtbuchführungspflichtige

Zeile	Stufen des zu versteuernden Einkommens in EUR Bundesländer Rechtsformen Wirtschaftsabschnitte (ÖNACE 2008)			Zu versteuerndes Einkommen		Anrechenbare Mindest-KöSt		Körperschaftsteuer	
				Fälle	1.000 EUR	Fälle	1.000 EUR	Fälle	1.000 EUR
1	N u l l f ä l l e			-	-	-	-	1.170	8.549
2	bis unter	8.000	2.742	6.315	5	-3	2.726	3.207	
3	8.000 bis unter	20.000	900	11.607	2	-4	900	5.349	
4	20.000 bis unter	40.000	587	16.871	-	-	587	5.405	
5	40.000 bis unter	80.000	493	28.098	-	-	493	7.618	
6	80.000 bis unter	200.000	454	57.212	1	-14	454	19.139	
7	200.000 bis unter	500.000	274	85.507	-	-	274	25.026	
8	500.000 bis unter	1.000.000	132	89.122	-	-	132	20.536	
9	1.000.000 bis unter	2.500.000	78	123.373	-	-	78	31.498	
10	2.500.000 bis unter	10.000.000	52	255.568	-	-	52	65.183	
11	10.000.000 und mehr		16	536.266	-	-	16	137.249	
12	Insgesamt		5.728	1.209.940	8	-21	6.882	328.760	
1	Burgenland		169	24.246	-	-	181	6.018	
2	Kärnten		351	113.661	1	-14	415	23.611	
3	Niederösterreich		891	50.579	2	-2	1.001	15.497	
4	Oberösterreich		807	277.045	-	-	949	73.989	
5	Salzburg		443	82.458	1	-	511	21.549	
6	Steiermark		532	53.416	3	-4	608	14.869	
7	Tirol		542	65.054	-	-	582	16.753	
8	Vorarlberg		297	30.044	-	-	336	8.870	
9	Wien		1.696	513.438	1	-	2.299	147.603	
10	Insgesamt		5.728	1.209.940	8	-21	6.882	328.760	
1	Aktiengesellschaften		-	-	-	-	-	-	
2	Gesellschaften mit beschränkter Haftung		9	887	1	-2	14	230	
3	Erwerbs- und Wirtschaftsgenossenschaften		16	147	-	-	16	37	
4	Sparkassen, Versich.vereine auf Gegenseitigkeit		3	238	-	-	4	59	
5	Betriebe gew. Art v. Körperschaften öff. Rechts		1.125	87.554	-	-	1.122	21.889	
6	Private Vereine		1.487	17.754	3	-2	1.479	4.439	
7	Sonstige KSt-pflichtige Rechtsformen		3.088	1.103.360	4	-16	4.247	302.106	
8	Unternehmensgruppen		-	-	-	-	-	-	
9	Insgesamt		5.728	1.209.940	8	-21	6.882	328.760	
1	Land- und Forstwirtschaft		335	13.217	-	-	335	3.303	
2	Bergbau		8	186	-	-	8	46	
3	Herstellung von Waren		63	12.447	1	-	63	3.112	
4	Energieversorgung; Wasserver-, Abfallentsorgung		63	3.937	-	-	63	984	
5	Bau		73	11.731	-	-	76	2.939	
6	Handel		399	89.680	-	-	400	22.421	
7	Verkehr		78	69.855	-	-	78	17.464	
8	Beherbergung und Gastronomie		180	3.678	1	-1	180	920	
9	Information und Kommunikation		139	7.333	-	-	139	1.833	
10	Finanz- und Versicherungsdienstleistungen		1.702	788.060	1	-1	2.802	222.621	
11	Grundstücks- und Wohnungswesen		480	66.206	-	-	489	16.653	
12	Freiberufliche/technische Dienstleistungen		363	52.611	1	-	365	13.236	
13	Sonstige wirtschaftliche Dienstleistungen		161	6.753	1	-14	160	1.688	
14	Öffentliche Verwaltung		536	53.517	-	-	534	13.379	
15	Erziehung, Unterricht; Gesundheits- u. Sozialwesen		148	4.803	1	-2	148	1.204	
16	Kunst, Unterhaltung, Erholung; Sonst. Dienstl.		1.000	25.926	2	-2	1.042	6.958	
17	Insgesamt		5.728	1.209.940	8	-21	6.882	328.760	

Statistik der Körperschaftsteuer 2012
2.18 Unternehmens-/Veranlagungsebene: Nichtbuchführungspflichtige

Anrechenbare inländische Kapitalertragsteuer		Ausländische Steuer		Abgabenschuld		Gutschrift		Zeile
Fälle	1.000 EUR	Fälle	1.000 EUR	Fälle	1.000 EUR	Fälle	1.000 EUR	
1.276	-3.061	15	-12	793	12.339	1.077	-9.745	1
647	-470	45	-18	2.488	4.167	148	-1.548	2
234	-507	25	-22	843	5.316	48	-574	3
158	-378	11	-46	562	5.336	15	-437	4
158	-293	11	-25	464	8.540	24	-1.413	5
161	-1.650	24	-161	437	18.164	16	-1.068	6
90	-1.220	12	-67	268	24.309	5	-1.475	7
50	-206	7	-159	128	22.215	3	-2.228	8
26	-515	3	-12	77	30.865	-	-	9
23	-2.571	7	-24	52	62.691	-	-	10
6	-4.075	2	-	16	133.174	-	-	11
2.829	-14.947	162	-547	6.128	327.117	1.336	-18.488	12
51	-11	-	-	169	6.124	37	-124	1
197	-258	4	-2	373	25.858	112	-2.618	2
361	-232	9	-13	897	15.305	174	-530	3
464	-729	20	-29	859	74.187	187	-1.433	4
182	-677	11	-47	467	21.383	85	-828	5
264	-351	10	-28	537	14.872	137	-639	6
220	-529	10	-53	548	16.787	100	-658	7
97	-488	14	-73	308	9.030	50	-897	8
993	-11.670	84	-302	1.970	143.571	454	-10.760	9
2.829	-14.947	162	-547	6.128	327.117	1.336	-18.488	10
-	-	-	-	-	-	-	-	1
10	-14	-	-	10	158	8	-2	2
12	-1	-	-	14	37	8	-	3
3	-12	-	-	4	59	2	-11	4
209	-131	5	-11	1.069	21.104	127	-102	5
899	-666	2	-9	1.401	4.112	493	-441	6
1.696	-14.124	155	-528	3.630	301.646	698	-17.932	7
-	-	-	-	-	-	-	-	8
2.829	-14.947	162	-547	6.128	327.117	1.336	-18.488	9
75	-30	-	-	328	3.282	32	-14	1
1	-	-	-	8	46	1	-	2
25	-9	1	-5	63	3.076	8	-2	3
38	-31	-	-	62	954	12	-1	4
26	-17	1	-	76	2.922	7	-	5
131	-18	-	-	394	22.409	45	-6	6
24	-7	-	-	77	17.462	13	-5	7
75	-70	1	-1	175	826	47	-62	8
45	-9	1	-1	135	1.824	16	-	9
1.280	-11.430	143	-514	2.243	224.789	550	-17.703	10
96	-787	2	-1	478	15.863	32	-25	11
218	-73	1	-2	351	13.113	114	-35	12
101	-68	-	-	151	1.639	53	-33	13
67	-56	1	-1	496	12.735	40	-85	14
106	-90	1	-2	138	1.063	69	-12	15
521	-2.251	10	-21	953	5.113	297	-506	16
2.829	-14.947	162	-547	6.128	327.117	1.336	-18.488	17

Q: Statistik Austria.

2.19 Unternehmens-/Veranlagungsebene: Beschränkt Körperschaftsteuerpflichtige

Zeile	Stufen des zu versteuernden Einkommens in EUR Bundesländer Rechtsformen Wirtschaftsabschnitte (ÖNACE 2008)			Einzelfälle (veranl./ festgestellt)	Steuerlicher Gewinn bzw. Verlust / Summe Einkünfte		Verlustabzug		Zu versteuerndes Einkommen	
					Fälle	1.000 EUR	Fälle	1.000 EUR	Fälle	1.000 EUR
1	Nullfälle			1.222	1.093	-304.302	17	-1.375	-	-
2	bis unter	8.000		636	636	2.834	206	-1.236	636	1.580
3	8.000	bis unter	20.000	270	270	5.389	59	-1.835	270	3.521
4	20.000	bis unter	40.000	199	199	8.990	46	-3.296	199	5.670
5	40.000	bis unter	80.000	165	165	12.273	21	-2.710	165	9.563
6	80.000	bis unter	200.000	155	155	24.140	22	-4.008	155	20.129
7	200.000	bis unter	500.000	120	120	54.556	26	-15.143	120	39.386
8	500.000	bis unter	1.000.000	71	71	57.743	7	-8.974	71	48.768
9	1.000.000	bis unter	2.500.000	60	57	92.013	4	-1.510	57	90.503
10	2.500.000	bis unter	10.000.000	38	36	180.185	6	-13.943	36	166.239
11	10.000.000	und mehr		13	13	431.505	3	-71.366	13	360.123
12	Insgesamt			2.949	2.815	565.326	417	-125.396	1.722	745.481
1	Burgenland			51	48	19.663	5	-270	31	21.121
2	Kärnten			145	134	8.303	9	-198	82	9.626
3	Niederösterreich			292	282	15.141	35	-3.644	194	26.050
4	Oberösterreich			343	332	214.726	56	-60.177	230	177.188
5	Salzburg			322	313	5.814	53	-3.378	166	66.163
6	Steiermark			229	218	-8.170	22	-2.590	128	21.766
7	Tirol			337	315	15.443	61	-5.049	153	24.996
8	Vorarlberg			159	153	16.983	31	-2.019	96	18.529
9	Wien			1.071	1.020	277.424	145	-48.071	642	380.043
10	Insgesamt			2.949	2.815	565.326	417	-125.396	1.722	745.481
1	Aktiengesellschaften			-	-	-	-	-	-	-
2	Gesellschaften mit beschränkter Haftung			11	6	-242	1	-38	1	0
3	Erwerbs- und Wirtschaftsgenossenschaften			-	-	-	-	-	-	-
4	Sparkassen, Versich.vereine auf Gegenseitigkeit			-	-	-	-	-	-	-
5	Betriebe gew. Art v. Körperschaften öff. Rechts			205	195	37.084	1	-33	185	37.120
6	Private Vereine			57	53	-1.744	8	-83	13	169
7	Sonstige KSt-pflichtige Rechtsformen			2.676	2.561	530.228	407	-125.243	1.523	708.191
8	Unternehmensgruppen			-	-	-	-	-	-	-
9	Insgesamt			2.949	2.815	565.326	417	-125.396	1.722	745.481
1	Land- und Forstwirtschaft			17	17	569	1	-150	14	546
2	Bergbau			2	G	G	G	G	G	G
3	Herstellung von Waren			78	73	12.524	16	-6.054	42	12.308
4	Energieversorgung; Wasserver-, Abfallentsorgung			10	G	G	G	G	G	G
5	Bau			125	118	-402	24	-3.168	66	11.648
6	Handel			555	538	13.393	93	-4.627	337	78.889
7	Verkehr			88	80	69.648	20	-4.045	51	69.330
8	Beherbergung und Gastronomie			171	162	-6.178	28	-353	49	1.941
9	Information und Kommunikation			153	149	5.617	28	-1.592	101	6.768
10	Finanz- und Versicherungsdienstleistungen			579	553	305.804	78	-46.232	357	413.609
11	Grundstücks- und Wohnungswesen			444	430	94.114	53	-56.651	244	54.271
12	Freiberufliche/technische Dienstleistungen			293	283	38.555	42	-1.251	162	51.239
13	Sonstige wirtschaftliche Dienstleistungen			117	110	-7.078	19	-706	65	4.255
14	Öffentliche Verwaltung			149	140	34.405	1	-33	136	34.416
15	Erziehung, Unterricht; Gesundheits- u. Sozialwesen			40	33	1.041	1	-11	16	1.771
16	Kunst, Unterhaltung, Erholung; Sonst. Dienstl.			128	117	3.146	10	-335	75	4.145
17	Insgesamt			2.949	2.815	565.326	417	-125.396	1.722	745.481

2.19 Unternehmens-/Veranlagungsebene: Beschränkt Körperschaftsteuerpflichtige

Anrechenbare Mindest-KöSt		Körperschaftsteuer		Anrechenbare inländische Kapitalertragsteuer		Abgabenschuld		Gutschrift		Zeile
Fälle	1.000 EUR	Fälle	1.000 EUR	Fälle	1.000 EUR	Fälle	1.000 EUR	Fälle	1.000 EUR	
-	-	4	7	172	-679	5	13	153	-679	1
2	-1	636	395	73	-20	613	381	9	-14	2
-	-	270	880	31	-26	262	845	3	-12	3
-	-	199	1.418	27	-44	193	1.363	2	-21	4
-	-	165	2.391	31	-6	163	2.324	1	-4	5
1	-14	155	5.032	25	-186	154	4.969	1	-133	6
-	-	120	9.846	18	-46	119	9.743	-	-	7
-	-	71	12.192	20	-7	70	12.002	-	-	8
-	-	57	22.626	16	-462	56	22.052	-	-	9
-	-	36	41.560	14	-755	36	40.891	-	-	10
-	-	13	90.031	4	-4.072	13	85.958	-	-	11
3	-15	1.726	186.377	431	-6.302	1.684	180.543	169	-864	12
-	-	31	5.280	13	-1	31	5.280	6	-	1
1	-14	82	2.407	29	-5	80	2.385	20	-2	2
-	-	195	6.514	28	-14	184	6.244	10	-11	3
-	-	231	44.299	67	-321	227	43.961	14	-8	4
-	-	166	16.541	39	-458	163	16.100	13	-18	5
1	-1	128	5.442	30	-59	121	5.291	12	-8	6
-	-	153	6.249	71	-30	150	6.202	32	-8	7
-	-	96	4.632	10	-12	95	4.563	4	-	8
1	-	644	95.014	144	-5.402	633	90.516	58	-809	9
3	-15	1.726	186.377	431	-6.302	1.684	180.543	169	-864	10
-	-	-	-	-	-	-	-	-	-	1
-	-	2	2	5	-	2	2	5	-	2
-	-	-	-	-	-	-	-	-	-	3
-	-	-	-	-	-	-	-	-	-	4
-	-	185	9.280	8	-12	169	8.924	9	-19	5
-	-	13	42	12	-2	13	40	11	-2	6
3	-15	1.526	177.053	406	-6.287	1.500	171.577	144	-842	7
-	-	-	-	-	-	-	-	-	-	8
3	-15	1.726	186.377	431	-6.302	1.684	180.543	169	-864	9
-	-	14	137	4	-11	12	129	1	-3	1
G	G	G	G	G	G	G	G	G	G	2
1	-	42	3.077	15	-8	42	3.041	5	-1	3
G	G	G	G	G	G	G	G	G	G	4
-	-	67	2.914	23	-15	67	2.900	6	-	5
-	-	338	19.723	84	-10	335	19.717	22	-5	6
-	-	51	17.332	12	-3	51	17.332	8	-3	7
1	-1	49	485	29	-3	47	484	16	-3	8
-	-	101	1.692	24	-4	100	1.688	11	-	9
-	-	357	103.402	92	-5.423	348	98.878	34	-800	10
-	-	244	13.568	40	-745	241	12.823	12	-1	11
-	-	162	12.810	55	-24	160	12.703	20	-1	12
1	-14	65	1.064	18	-7	65	1.047	7	-4	13
-	-	136	8.604	2	-12	122	8.254	4	-18	14
-	-	16	443	13	-3	15	441	10	-3	15
-	-	77	1.040	17	-35	72	1.021	11	-22	16
3	-15	1.726	186.377	431	-6.302	1.684	180.543	169	-864	17