

DIGITALES ARCHIV

ZBW – Leibniz-Informationszentrum Wirtschaft
ZBW – Leibniz Information Centre for Economics

Periodical Part

Konjunkturstatistik im produzierenden Bereich / hrsg. von Statistik Austria ; 2017

Provided in Cooperation with:

Statistik Austria, Wien

Reference: Konjunkturstatistik im produzierenden Bereich / hrsg. von Statistik Austria ; 2017 (2019).

This Version is available at:

<http://hdl.handle.net/11159/3014>

Kontakt/Contact

ZBW – Leibniz-Informationszentrum Wirtschaft/Leibniz Information Centre for Economics
Düsternbrooker Weg 120
24105 Kiel (Germany)
E-Mail: [rights\[at\]zbw.eu](mailto:rights[at]zbw.eu)
<https://www.zbw.eu/econis-archiv/>

Standard-Nutzungsbedingungen:

Dieses Dokument darf zu eigenen wissenschaftlichen Zwecken und zum Privatgebrauch gespeichert und kopiert werden. Sie dürfen dieses Dokument nicht für öffentliche oder kommerzielle Zwecke vervielfältigen, öffentlich ausstellen, aufführen, vertreiben oder anderweitig nutzen. Sofern für das Dokument eine Open-Content-Lizenz verwendet wurde, so gelten abweichend von diesen Nutzungsbedingungen die in der Lizenz gewährten Nutzungsrechte.

<https://zbw.eu/econis-archiv/termsfuse>

Terms of use:

This document may be saved and copied for your personal and scholarly purposes. You are not to copy it for public or commercial purposes, to exhibit the document in public, to perform, distribute or otherwise use the document in public. If the document is made available under a Creative Commons Licence you may exercise further usage rights as specified in the licence.

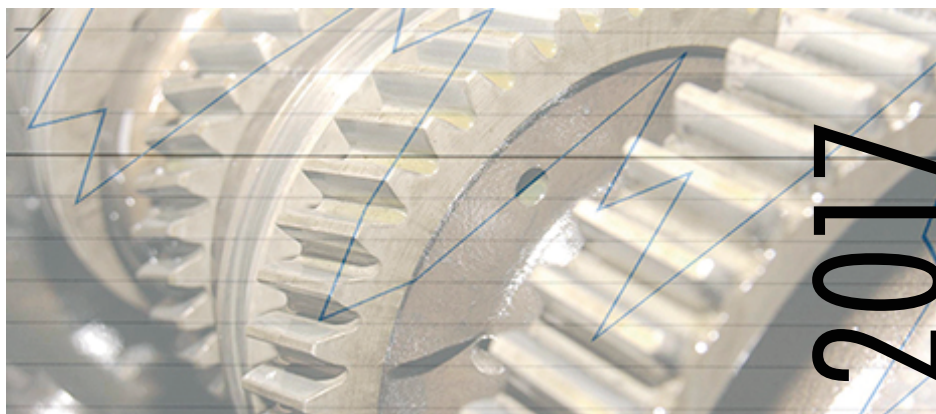

KONJUNKTURSTATISTIK

im Produzierenden Bereich

Herausgegeben von STATISTIK AUSTRIA



Wien 2019

Auskünfte

Für schriftliche oder telefonische Anfragen steht Ihnen in der Statistik Austria der Allgemeine Auskunftsdienst unter der Adresse

Guglgasse 13
1110 Wien
Tel.: +43 (1) 711 28-7070
e-mail: info@statistik.gv.at
Fax: +43 (1) 715 68 28

zur Verfügung.

Herausgeber und Hersteller

STATISTIK AUSTRIA
Bundesanstalt Statistik Österreich
1110 Wien
Guglgasse 13

Für den Inhalt verantwortlich

Clemens Korper, MSc
Tel.: +43 (1) 711 28-7919
e-mail: clemens.korper@statistik.gv.at

Florian Lang, MSc
Tel.: +43 (1) 711 28-7431
e-mail: florian.lang@statistik.gv.at

ADir. Leopold Milota
Tel.: +43 (1) 711 28-7695
e-mail: leopold.milota@statistik.gv.at

Mag. Nina Waltner
Tel.: +43 (1) 711 28-7317
e-mail: nina.waltner@statistik.gv.at

Umschlagfoto

Cäcilia Bachmann

Kommissionsverlag

Verlag Österreich GmbH
1010 Wien
Bäckerstraße 1
Tel.: +43 (1) 610 77-0
e-mail: order@verlagoesterreich.at

ISBN 978-3-903264-03-8

Das Produkt und die darin enthaltenen Daten sind urheberrechtlich geschützt. Alle Rechte sind der Bundesanstalt Statistik Österreich (STATISTIK AUSTRIA) vorbehalten. Bei richtiger Wiedergabe und mit korrekter Quellenangabe „STATISTIK AUSTRIA“ ist es gestattet, die Inhalte zu vervielfältigen, verbreiten, öffentlich zugänglich zu machen und sie zu bearbeiten. Bei auszugsweiser Verwendung, Darstellung von Teilen oder sonstiger Veränderung von Dateninhalten wie Tabellen, Grafiken oder Texten ist an geeigneter Stelle ein Hinweis anzubringen, dass die verwendeten Inhalte bearbeitet wurden.

Die Bundesanstalt Statistik Österreich sowie alle Mitwirkenden an der Publikation haben deren Inhalte sorgfältig recherchiert und erstellt. Fehler können dennoch nicht gänzlich ausgeschlossen werden. Die Genannten übernehmen daher keine Haftung für die Richtigkeit, Vollständigkeit und Aktualität der Inhalte, insbesondere übernehmen sie keinerlei Haftung für eventuelle unmittelbare oder mittelbare Schäden, die durch die direkte oder indirekte Nutzung der angebotenen Inhalte entstehen. Korrekturhinweise senden Sie bitte an die Redaktion.

© STATISTIK AUSTRIA

Printpublikation inkl. CD-ROM Artikelnummer: 20-3610-77 Verkaufspreis: € 400,00
Printpublikation Artikelnummer: 21-3610-77 Verkaufspreis: € 150,00 (ohne CD-ROM)
CD-ROM Artikelnummer: 21-3610-77 Verkaufspreis: € 250,00

Wien 2019

Vorwort

Die vorliegende Publikation präsentiert die endgültigen Jahresergebnisse der Konjunkturstatistik im Produzierenden Bereich (Abschnitte B bis F der ÖNACE 2008). Dabei werden zum einen die Daten in Form kumulierter Daten nach Unternehmen und Betrieben sowie Indizes des Produzierenden Bereichs präsentiert, zum anderen die endgültigen Jahresergebnisse der nationalen Güterproduktion dargestellt.

Wesentliche Kenndaten zum Produzierenden Bereich vermitteln hier ex post einen Überblick über die Entwicklung dieses Kernbereichs der Ökonomie. Unternehmen, Betriebe, Beschäftigte, Umsätze, Verdienste, Auftrags- und Arbeitsvolumen, Produktion sowie auch Indizes werden nach Wirtschaftstätigkeiten gemäß der ÖNACE 2008 angeboten. Die betrieblichen Ergebnisse des gesamten Produzierenden Bereichs werden darüber hinaus nach Bundesländern (NUTS 2) regionalisiert dargestellt.

Die periodischen Ergebnisse über die Güterproduktion für Österreich nach ÖCPA- bzw. ÖPRODCOM-Gliederung hingegen stellen einerseits die Basis für die Berechnung der Produktions- und Umsatzindizes als besondere Indikatoren zur Beobachtung des Konjunkturzyklus dar, andererseits bilden sie in ihrer nominalen Form durch ihr EU-weites Harmonisierungskonzept eine wichtige Informationsgrundlage für die Europäische Kommission, die Europäische Zentralbank, die Marktproduzenten und ihre Interessensvertretungen für ihre marktwirtschaftlichen Entscheidungen. Die Produktionskenndaten über den Produzierenden Bereich vermitteln darüber hinaus einen Überblick über die Entwicklung dieses ganz wesentlichen Teiles des volkswirtschaftlichen Güterkreislaufes. Diese werden wert- und mengenmäßig nach den Produktionsarten technische Produktion, Gesamtproduktion, wirtschaftliche Gesamtproduktion sowie abgesetzte Produktion dargestellt.

Neben dem Text- und Tabellenteil, der als PDF-Dokument im Internet (www.statistik.at) unentgeltlich zur Verfügung steht, gibt es zudem eine CD-ROM, auf der zusätzlich detailliertere Ergebnisse im Excel-Format zur Verfügung stehen.



Dr. Konrad Pesendorfer
Fachstatistischer Generaldirektor der STATISTIK AUSTRIA

Wien, im Jänner 2019

Inhaltsverzeichnis

Zusammenfassung	13
------------------------------	-----------

TEXTTEIL

1 Einleitung	17
2 Gliederung der Ergebnisse	19
2.1 Vorbemerkungen.....	19
2.2 Gliederung nach Aktivitäts- und Güteransatz.....	19
2.3 Gliederung nach Unternehmens- und (regionalen) Betriebsdaten.....	23
2.4 (Wirtschafts-)Systematische Gliederung der Ergebnisse.....	24
2.4.1 Systematik der Wirtschaftstätigkeiten.....	25
a) ISIC Rev. 4.....	25
b) ÖNACE 2008.....	26
2.4.2 Gütersystematiken.....	26
a) CPC Ver. 2.1.....	26
b) Harmonisiertes System (HS) und SITC Rev.....	27
c) CPA Ver. 2.1.....	27
d) PRODCOM.....	27
e) Kombinierte Nomenklatur.....	28
f) ÖCPA 2015.....	28
g) ÖPRODCOM.....	29
2.5 Primär- und Sekundärdaten.....	30
3 Hauptergebnisse	31
3.1 Allgemeine Hinweise zur Dateninterpretation.....	31
3.2 Hauptergebnisse nach dem Aktivitätsansatz.....	31
3.2.1 Hauptergebnisse nach Unternehmen und Betrieben (Grundgesamtheit).....	31
3.2.2 Hauptergebnisse nach Unternehmen (Primärerhebung).....	35
3.2.3 Hauptergebnisse nach Betrieben (Primärerhebung).....	38
3.2.4 Hauptergebnisse nach Bundesländern und Betrieben (Primärerhebung).....	44
3.3 Hauptergebnisse nach dem Güteransatz.....	46
3.3.1 Repräsentanz der Güterpositionen nach ÖCPA 2008 und ÖPRODCOM.....	46
3.3.2 Hauptergebnisse nach ÖCPA 2008 und ÖPRODCOM (Primärerhebung).....	48
4 Indizes	52
4.1 Konjunkturindikatoren im Produzierenden Bereich.....	52
4.1.1 Repräsentativität der Indizes.....	52
4.1.2 Indexdefinitionen im Überblick.....	52
4.1.3 Berechnung der Indizes.....	53
4.1.4 Beobachtungseinheit.....	53
4.1.5 Veröffentlichung der Ergebnisse.....	53

4.2	Baukosten und Baupreise	54
4.2.1	Baukostenindex (BKI).....	54
4.2.2	Baupreisindex (BPI).....	55
4.3	Indizes im Zeitverlauf	56
5	Rechtsgrundlagen	59
5.1	Nationale Rechtsgrundlagen.....	59
5.2	Europäische Rechtsgrundlagen	59
6	Methodik	62
6.1	Erhebungskonzept	62
6.2	Erhebungsbereich und Periodizität	65
6.3	Erhebungs- und Beobachtungseinheiten	65
6.4	Modellbasierte Datenergänzung	68
6.4.1	Vorbemerkungen	68
6.4.2	Erstellung der Eckdaten	69
6.4.3	Schätzmodell auf Aktivitätsebene.....	70
7	Organisation und Durchführung der Erhebung	72
7.1	Erhebungstechnik und Datenübermittlung.....	72
7.2	Registrierung.....	72
7.3	Datenaufarbeitung.....	73
7.4	Imputation	73
7.5	Veröffentlichung der Ergebnisse	75
8	Geheimhaltung.....	76
9	Erhebungs- und Darstellungsmerkmale	77
9.1	Vorbemerkung.....	77
9.2	Zahl der Unternehmen und Betriebe.....	77
9.3	Zahl der Beschäftigten	77
9.3.1	Selbständige.....	77
9.3.2	Unselbständig Beschäftigte	77
9.3.3	Fremdpersonal	78
9.4	Arbeitskosten	78
9.5	Umsatz	78
9.6	Exportintensität der Unternehmen	79
9.7	Arbeitsvolumen	79
9.8	Auftragsvolumen	80
9.9	Produktion	81
9.9.1	Produktionsarten	81
9.9.2	Industrielle Dienstleistungen.....	83
9.9.3	Ausgelagerte Produktion	83
9.9.4	Regeln für die Klassifizierung.....	84

10 Anhang	87
10.1 Anzahl der meldepflichtigen Einheiten nach Typen und ÖNACE-Abteilungen	88
10.2 Zahl der ÖCPA-Positionen und deren Publikationsfähigkeit.....	89
10.3 Zahl der ÖPRODCOM-Positionen und deren Publikationsfähigkeit.....	94
10.4 Liste der Maßeinheiten und häufigsten Symbole bzw. Abkürzungen	99

Tabellen und Übersichten im Textteil

Tabelle 1: Aktivitätsansatz versus Güteransatz an einem Beispiel.....	21
Tabelle 2: Aktivitätseinsatz versus Güteransatz am Beispiel der abgesetzten Produktion in Österreich im Produzierenden Bereich 2017	22
Tabelle 3: Repräsentanz der Güterpositionen nach ÖCPA im Jahr 2017	47
Tabelle 4: Repräsentanz der Güterpositionen nach ÖPRODCOM im Jahr 2017	47
Tabelle 5: Die wichtigsten Produktionsgüter und Leistungen des Jahres 2017 auf ÖPRODCOM-Ebene (10-Steller) nach dem Wert der abgesetzten Produktion.....	51
Tabelle 6: Konjunkturindikatoren – Österreich 2016 und 2017.....	57
Tabelle 7: Baukosten- und Baupreisindizes 1995 bis 2017	58
Übersicht 1: Schwellenwert im Produzierenden Bereich 2017.....	63
Übersicht 2: Für das Auftragsvolumen relevante Wirtschaftstätigkeiten.....	80

Grafikverzeichnis

Grafik 1: Grundgesamtheit - Unternehmen: Hauptergebnisse der Konjunkturstatistik im Produzierenden Bereich 2017 nach ÖNACE-Abschnitten.....	32
Grafik 2: Grundgesamtheit - Betriebe: Hauptergebnisse der Konjunkturstatistik im Produzierenden Bereich 2017 nach ÖNACE-Abschnitten.....	33
Grafik 3: Grundgesamtheit - Betriebe: Hauptergebnisse der Konjunkturstatistik im Produzierenden Bereich 2017 nach Bundesländern	34
Grafik 4: Unternehmen: Entwicklung der Umsätze 2008 bis 2017 nach Destinationen.....	37
Grafik 5: Betriebe: Entwicklung der Beschäftigten 2008 bis 2017 nach beruflicher Stellung.....	39
Grafik 6: Betriebe: Entwicklung der Arbeitsstunden der unselbständig Beschäftigten 2008 bis 2017 nach ÖNACE-Abschnitten.....	40
Grafik 7: Betriebe: Auftragseingänge 2017 nach Destinationen	41
Grafik 8: Betriebe: Auftragsbestände 2017 nach Destinationen	41
Grafik 9: Betriebe: Entwicklung der Auftragseingänge 2008 bis 2017 nach Destinationen	42
Grafik 10: Betriebe: Entwicklung der Auftragsbestände 2008 bis 2017 nach Destinationen	43
Grafik 11: Betriebe: Entwicklung der abgesetzten Produktion 2008 bis 2017 nach ÖNACE-Abschnitten	44
Grafik 12: Betriebe: Auftragsvolumina 2017 nach Bundesländern.....	45
Grafik 13: Entwicklung der Produktionsarten 2008 bis 2017 nach dem Güteransatz.....	49
Grafik 14: Entwicklung der abgesetzten Produktion im Hoch- und Tiefbau sowie Bauhilfs- und Baunebengewerbe 2008 bis 2017 nach dem Güteransatz.....	49
Grafik 15: Produktionsindex (Basisjahr 2015); monatliche Entwicklung ab 2015.....	56
Grafik 16: Produktionsindex (Basisjahr 2015); Jahresveränderungsraten ab 2015	57

TABELLENTEIL

Aktivitätsansatz

Grundgesamtheit (Primärerhebung plus modellbasierte Datenergänzung)

1 Unternehmen des Produzierenden Bereichs.....	105
1.1 Ausgewählte Hauptkenndaten (Zahl der Unternehmen, Beschäftigte, unselbständig Beschäftigte, Brutto-Verdienste, Umsatz und Exportintensität) der Unternehmen des Produzierenden Bereichs nach Abteilungen (2-Steller) der ÖNACE 2008	106
1.2 Ausgewählte Hauptkenndaten (Zahl der Unternehmen, Beschäftigte, unselbständig Beschäftigte, Brutto-Verdienste, Umsatz und Exportintensität) der Unternehmen des Sachgüterbereichs nach Klassen (4-Steller) der ÖNACE 2008.....	107
1.3 Ausgewählte Hauptkenndaten (Zahl der Unternehmen, Beschäftigte, unselbständig Beschäftigte, Brutto-Verdienste, Umsatz und Exportintensität) der Unternehmen des Baus nach Unterklassen (5-Steller) der ÖNACE 2008	115
2 Betriebe des Produzierenden Bereichs.....	117
2.1 Ausgewählte Hauptkenndaten (Zahl der Betriebe, Beschäftigte, unselbständig Beschäftigte, geleistete Arbeitsstunden, Brutto-Verdienste, technische Gesamtproduktion und abgesetzte Produktion) der Betriebe des Produzierenden Bereichs nach Abteilungen (2-Steller) der ÖNACE 2008 und Bundesländern (NUTS 2).....	118
2.2 Ausgewählte Hauptkenndaten (Zahl der Betriebe, Beschäftigte, unselbständig Beschäftigte, geleistete Arbeitsstunden, Brutto-Verdienste, technische Gesamtproduktion und abgesetzte Produktion) der Betriebe des Sachgüterbereichs nach Klassen (4-Steller) der ÖNACE 2008	128
2.3 Ausgewählte Hauptkenndaten (Zahl der Betriebe, Beschäftigte, unselbständig Beschäftigte, geleistete Arbeitsstunden, Brutto-Verdienste, technische Gesamtproduktion und abgesetzte Produktion) der Betriebe des Baus nach Unterklassen (5-Steller) der ÖNACE 2008	136

Unternehmen (Primärerhebung) und Indizes

3 Unternehmen des Produzierenden Bereichs: Österreich nach Abteilungen (2-Steller) der Systematik der Wirtschaftstätigkeiten (ÖNACE 2008)	141
3.1 Ausgewählte Hauptkenndaten: Anzahl der Unternehmen, Beschäftigte, unselbständig Beschäftigte, Brutto-Verdienste, Umsatz und Exportintensität.....	142
3.2 Beschäftigte, unselbständig Beschäftigte und Teilzeitbeschäftigte nach dem Geschlecht; Fremdpersonal	143
3.3 Unselbständig Beschäftigte nach dem Berufsstand: Angestellte, Arbeiter, Lehrlinge und Heimarbeiter nach dem Geschlecht	144
3.4 Personalaufwendungen des Arbeitgebers: Brutto-Verdienste, Brutto-Sonderzahlungen, Brutto-Abfertigungen, gesetzliche Sozialbeiträge und freiwillige Sozialleistungen des Arbeitgebers.....	145
3.5 Brutto- und Netto-Verdienste nach dem Berufsstand: Angestellte, Arbeiter, Lehrlinge und Heimarbeiter.....	146
3.6 Brutto-Sonderzahlungen und -Abfertigungen nach Angestellten, Arbeitern, Lehrlingen und Heimarbeitern.....	147

3.7	Umsätze insgesamt und Handelswaren nach Destinationen (Inland, Eurozone, Nicht-Eurozone und Drittstaaten).....	148
4	Indizes im Produzierenden Bereich.....	149
4.1	Indizes im Produzierenden Bereich nach Verwendungskategorien, ÖNACE-Abschnitten und -Abteilungen	150
4.1.1	Produktionsindex und Arbeitsinputindikatoren (Beschäftigtenindex, Index der Bruttoverdienste, Index des Arbeitsvolumens)	150
4.1.2	Umsatzindizes	151
4.1.3	Indizes der Auftragseingänge.....	152
4.2	Indizes des Baus.....	153
4.2.1	Baukostenindex – Wohnhaus- und Siedlungsbau	153
4.2.2	Baukostenindex – Straßen- und Brückenbau.....	153
4.2.3	Baupreisindex – insgesamt, Hochbau, Tiefbau	154
4.2.4	Baupreisindex – Hochbau	154
Betriebe (Primärerhebung)		
5	Betriebe des Produzierenden Bereichs: Österreich und Bundesländer nach Abteilungen (2-Steller) der Systematik der Wirtschaftstätigkeiten (ÖNACE 2008).....	157
5.1	Ausgewählte Hauptkenndaten: Anzahl der Betriebe, Beschäftigte, unselbständig Beschäftigte, geleistete Arbeitsstunden, Brutto-Verdienste, technische Gesamtproduktion und Gesamtproduktion.....	158
5.2	Beschäftigte, unselbständig Beschäftigte und Teilzeitbeschäftigte nach dem Geschlecht; Fremdpersonal	168
5.3	Unselbständig Beschäftigte nach dem Berufsstand: Angestellte, Arbeiter, Lehrlinge und Heimarbeiter nach dem Geschlecht.....	178
5.4	Personalaufwendungen des Arbeitgebers: Brutto-Verdienste, Brutto-Sonderzahlungen, Brutto-Abfertigungen, gesetzliche Sozialbeiträge und freiwillige Sozialleistungen des Arbeitgebers	188
5.5	Brutto- und Netto-Verdienste nach dem Berufsstand: Angestellte, Arbeiter, Lehrlinge und Heimarbeiter.....	198
5.6	Brutto-Sonderzahlungen und -Abfertigungen nach Angestellten, Arbeitern, Lehrlingen und Heimarbeitern.....	208
5.7	Arbeitsvolumen der unselbständig Beschäftigten nach bezahlten und geleisteten Stunden für Angestellte und kaufmännische Lehrlinge bzw. Arbeiter und gewerbliche Lehrlinge sowie Teilzeitbeschäftigte	218
5.8	Auftragseingänge nach Destinationen (Inland, Ausland, Eurozone, Nicht-Eurozone und Drittstaaten).....	228
5.9	Auftragsbestände am 31.12. nach Destinationen (Inland, Ausland, Eurozone, Nicht-Eurozone und Drittstaaten).....	238
5.10	Auftragsstorni nach Destinationen (Inland, Ausland, Eurozone, Nicht-Eurozone und Drittstaaten)	248
5.11	Produktionswerte (Aktivitätsansatz) nach technischer Gesamtproduktion, durchgeführter Lohnarbeit, Gesamtproduktion, abgesetzter Produktion, wirtschaftliche Gesamtproduktion und vergebener Lohnarbeit.....	258

Güteransatz

ÖPRODCOM (Primärerhebung)

- 6 Betriebe des Produzierenden Bereichs: Menge und Wert der Produktion nach Produktionsarten und ÖPRODCOM-Gliederung (Primärerhebung).....273**
- 6 Menge und Wert der Produktion nach Produktionsarten und ÖPRODCOM-Gliederung..... 274

CD-ROM

Aktivitätsansatz

- 1 Ergebnisse der Unternehmen des Produzierenden Bereichs 2017: Grundgesamtheit (Primärerhebung plus modellbasierte Datenergänzung)
- 2a Ergebnisse der Betriebe des Produzierenden Bereichs 2017: Grundgesamtheit (Primärerhebung plus modellbasierte Datenergänzung)
- 2b Ergebnisse der Betriebe des Produzierenden Bereichs 2017 - Gliederung nach Bundesländern: Grundgesamtheit (Primärerhebung plus modellbasierte Datenergänzung)
- 3 Ergebnisse der Unternehmen des Produzierenden Bereichs 2017 (Primärerhebung)
- 4 Indizes des Produzierenden Bereichs 2017
- 5a Ergebnisse der Betriebe des Produzierenden Bereichs 2017 (Primärerhebung)
- 5b Ergebnisse der Betriebe des Produzierenden Bereichs 2017 - Gliederung nach Bundesländern (Primärerhebung)

Güteransatz

- 6a Menge und Wert der Produktion 2017 nach Produktionsarten und ÖPRODCOM-Gliederung (Primärerhebung)
- 7a Wert der Produktion 2017 nach Produktionsarten und ÖCPA- bzw. ÖPRODCOM-Gliederung in 1.000 Euro (Primärerhebung)

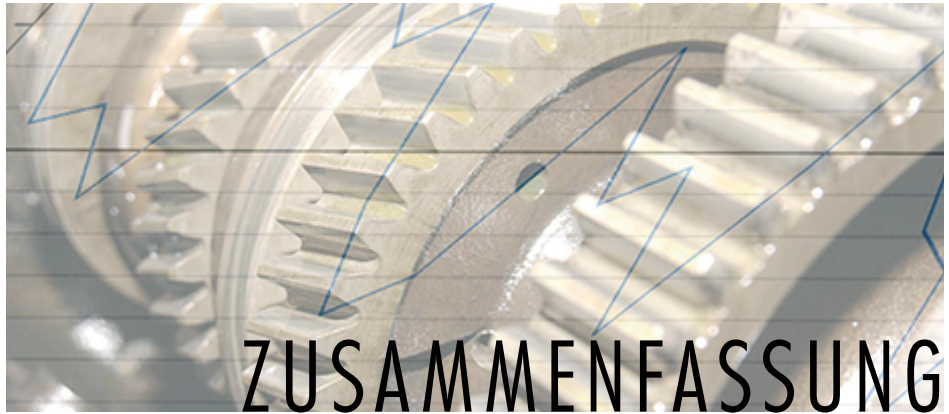

ZUSAMMENFASSUNG

Die monatliche Konjunkturstatistik im Produzierenden Bereich bildet einerseits die Basis zur Erfüllung der EU-Verordnung über Konjunkturstatistiken, andererseits wird dadurch die nationale Güterproduktion im Sinne der EU-Verordnung zur Einführung einer Gemeinschaftserhebung über die Produktion von Gütern ermittelt.

Die Konjunkturstatistik im Produzierenden Bereich als maßgeblicher Teil des Europäischen Statistischen Systems (ESS) ist eine EU-weit durchgeführte Erhebung, welche in Österreich in Form einer Vollerhebung mit variablen Abschneidegrenzen (Schwellenwerte) unter Berücksichtigung eines Deckungsgrads (auch Cut-off-Census oder Konzentrationsstichprobe genannt) primärstatistisch durchgeführt wird.

Entsprechend der novellierten Konjunkturstatistik-Verordnung (BGBl. Nr. 210/2003 vom 11. April 2003, zuletzt geändert durch BGBl. II Nr. 327/2013 vom 29. Oktober 2013) erfolgte ab dem Berichtsjahr 2014 eine Neuabgrenzung der Auskunftspflicht, bei der im Rahmen der monatlichen Konjunkturerhebung im Produzierenden Bereich folgende Abschneidegrenzen zur Anwendung kommen:

- Es besteht eine grundsätzliche Auskunftspflicht aller Unternehmen mit 20 und mehr Beschäftigten.
- Unterhalb dieser normierten Beschäftigungsschwelle unterliegen Unternehmen der Auskunftspflicht nur dann, wenn durch die bereits im Sinne der grundsätzlichen Auskunftspflicht einbezogenen Unternehmen gemäß den Abteilungen 05 bis 42 der ÖNACE 2008 weniger als 90% sowie gemäß der Abteilung 43 der ÖNACE 2008 weniger als 60% des Gesamtumsatzes repräsentiert werden. In diesen Fällen sind auch alle Unternehmen auskunftspflichtig, welche am 30. September des der Berichtsperiode vorangegangenen Kalenderjahres im Zeitraum der diesem Stichtag vorangegangenen 12 Kalendermonate in Summe einen Umsatz (exkl. USt.) von mindestens 1 Mio. Euro (Abteilungen 05 bis 42 der ÖNACE 2008) bzw. 2 Mio. Euro (Abteilung 43 der ÖNACE 2008) aufwiesen.
- Je nach Wirtschaftswachstum oder Wirtschaftsrezession werden in weiterer Folge diese Schwellen in bis zu fünf Schritten von je 100.000 Euro angehoben bzw. wieder bis zu diesen Werten abgesenkt.

Die nicht primärstatistisch erhobenen Unternehmen bzw. Betriebe werden mittels modellbasierter Datenergänzung zugeschätzt und gemeinsam mit den primärstatistisch erhobenen Daten als Grundgesamtheit dargestellt.

Der Erhebungsbereich der Konjunkturstatistik im Produzierenden Bereich erstreckte sich auf alle Unternehmen, Betriebe (fachliche Einheiten), Arbeitsgemeinschaften (ARGEN) sowie Betriebe gewerblicher Art von Körperschaften des öffentlichen Rechts, die folgenden Abschnitten der ÖNACE 2008 (subsumiert unter dem Begriff „Produzierender Bereich“) zuzuordnen sind:

- **Bergbau und Gewinnung von Steinen und Erden** (Abschnitt B der ÖNACE 2008);
- **Herstellung von Waren** (Abschnitt C der ÖNACE 2008);
- **Energieversorgung** (Abschnitt D der ÖNACE 2008);
- **Wasserversorgung; Abwasser- und Abfallentsorgung und Beseitigung von Umweltverschmutzungen** (Abschnitt E der ÖNACE 2008);
- **Bau** (Abschnitt F der ÖNACE 2008).

Als Erhebungseinheiten wurden das Unternehmen und die dazugehörigen Betriebe (fachliche Einheiten) herangezogen. Die vorliegende Publikation präsentiert erstmals die Ergebnisse der Konjunkturstatistik im Produzierenden Bereich für die Monate Jänner bis Dezember 2017 nach dem Aktivitätsansatz und dem Güteransatz gemeinsam. Der Aktivitätsansatz geht davon aus, dass Merkmalsgruppen nach den Erhebungseinheiten „Unternehmen“ und „Betrieb“ in Verbindung mit der schwerpunktmäßigen Aktivität derselben dargestellt werden. Somit werden bei diesem Ansatz auch die Nebentätigkeiten dieser Meldeeinheiten in den darzustellenden Ergebnissen subsumiert. Dem Güteransatz liegt die für eine bestimmte Wirtschaftsaktivität charakteristische Produktion zugrunde. Somit werden bei diesem Ansatz alle gleichartig klassifizierten Güter aggregiert, unabhängig von der Klassifikation ihrer Meldeeinheiten, welche diese Güter erzeugt haben (ÖPRODCOM-Gliederung).

Seit dem Berichtsjahr 2008 erfolgt neben der Veröffentlichung der primärstatistischen Daten auch die Darstellung ausgewählter Hauptkenndaten nach dem Aktivitätsansatz über die statistische Grundgesamtheit des Produzierenden Bereichs, welche mittels eines modellbasierten Ansatzes zur Datenergänzung (MDE) berechnet wird.

Die 65.831 Unternehmen (+2,4%) des Produzierenden Bereichs, darunter 9.897 primärstatistisch erhobene Unternehmen, wiesen mit Stichtag 31. 12. 2017 insgesamt 973.240 Beschäftigte (+2,5%), primärstatistisch 777.085 Beschäftigte, auf. Diese erzielten Umsatzerlöse in der Höhe von 278,1 Mrd. € (+7,2%), primärstatistisch 254,9 Mrd. €.

Die umsatzstärkste Branche im Produzierenden Bereich war mit 39,3 Mrd. € die ÖNACE-Abteilung 35 (Energieversorgung), gefolgt von den Abteilungen 43 (Vorbereitende Baustellenarbeiten, Bauinstallation und sonstiges Ausbaugewerbe) mit 24,1 Mrd. €, 28 (Maschinenbau) mit 22,4 Mrd. €, 10 (Herstellung von Nahrungs- und Futtermitteln) mit 17,8 Mrd. €, 24 (Metallerzeugung und -bearbeitung) mit 16,9 Mrd. €, 29 (Herstellung von Kraftwagen und Kraftwagenteilen) mit 15,9 Mrd. €, 25 (Herstellung von Metallerzeugnissen) mit 15,8 Mrd. €, 41 (Hochbau) mit 14,6 Mrd. € und 27 (Herstellung von elektronischen Ausrüstungen) mit 14,2 Mrd. €.

Von den umsatzstärksten Branchen werden in der Regel auch die meisten **unselbständig Beschäftigten** gemeldet. So beschäftigte die ÖNACE-Abteilung 43 (Vorbereitende Baustellenarbeiten, Bauinstallation und sonstiges Ausbaugewerbe) mit 158.970 die meisten Arbeitnehmer. Damit war im Berichtsjahr 2017 rund jeder sechste unselbständig Beschäftigte (17,3%) des Produzierenden Bereichs in diesem Wirtschaftszweig tätig. Es folgten die Abteilungen 28 (Maschinenbau, 83.081), 25 (Herstellung von Metallerzeugnissen, 75.293) und 10 (Herstellung von Nahrungs- und Futtermitteln, 74.026).

In den 66.412 Betrieben (+2,3%) des Produzierenden Bereichs stand den **Brutto-Verdiensten** der 919.591 bzw. +2,4% **unselbständig Beschäftigten** in der Höhe von 39,6 Mrd. € bzw. +3,4% ein **geleistetes Arbeitsvolumen** von etwa 1.490,0 Mio. bzw. +2,0% Arbeitsstunden gegenüber.

Im Berichtsjahr 2017 waren an (primärstatische erhobenen) Auftragseingängen in den Abteilungen bzw. Gruppen 13, 14, 17, 20, 21, 24, 25, 26, 27, 28, 29, 30, 32.5, 33.2, 41, 42 und 43 der ÖNACE 2008 insgesamt 144,8 Mrd. € bzw. ein Plus von 12,2% zu verzeichnen, darunter im Bau: 33,1 Mrd. € bzw. +15,9%. Zum Jahresende 2017 standen Auftragsbestände in der Höhe von 59,2 Mrd. € bzw. +21,2% (darunter im Bau: 12,6 Mrd. € bzw. +20,6%) zu Buche, die als Anfangsbestände in das Kalenderjahr 2018 mitgenommen werden konnten.

Die abgesetzte Produktion aller im Produzierenden Bereich tätigen Betriebe erreichte ein Gesamtvolumen von 274,9 Mrd. € bzw. +7,3% gegenüber dem Vorjahr (primärstatistisch 251,7 Mrd. €). Den mit Abstand höchsten abgesetzten Produktionswert erzielte mit 38,2 Mrd. € die ÖNACE-Abteilung 35 (Energieversorgung). Es folgten die Abteilungen 43 (Vorbereitende Baustellenarbeiten, Bauinstallation und sonstiges Ausbaugewerbe) mit 24,1 Mrd. €, 28 (Maschinenbau) mit 22,0 Mrd. €, 10 (Herstellung von Nahrungs- und Futtermitteln) mit 16,9 Mrd. €, 24 (Metallerzeugung und -bearbeitung) mit 16,8 Mrd. €, 29 (Herstellung von Kraftwagen und Kraftwagenteilen) mit 15,7 Mrd. €, 25 (Herstellung von Metallerzeugnissen) mit 15,5 Mrd. €, 41 (Hochbau) mit 15,4 Mrd. €, und 27 (Herstellung von elektrischen Ausrüstungen) mit 12,9 Mrd. €.

Die regionale Betrachtung (Bundesländer) der Betriebe zeigte, dass Oberösterreich mit 11.872 Betrieben, das entsprach einem Anteil von 17,9%, fast ein Viertel (65,9 Mrd. € bzw. 24,0%) der gesamten abgesetzten Produktion Österreichs erwirtschaftete. Es folgten Niederösterreich mit 18,6% der Betriebe und 16,5% der abgesetzten Produktion, der Steiermark (14,7% der Betriebe und 14,6% der abgesetzten Produktion) und Wien (13,2% bzw. 18,0%).

Im Sinne des Güteransatzes war – gemessen an der marktwirksamsten und daher auch im internationalen Vergleich wichtigsten Produktionsart, der „Abgesetzten Produktion“ (AP) – mit 251,7 Mrd. € war auf ÖCPA-2-Steller-Ebene das Produkt „Energie und Dienstleistungen der Energieversorgung“ (ÖCPA-Abteilung 35) mit einem abgesetzten Produktionswert von 37,3 Mrd. € Marktführer, vor den Gütern „Maschinen“ (ÖCPA-Abteilung 28) mit 17,1 Mrd. €, „Metalle und Halbzeug daraus“ (ÖCPA-Abteilung 24) mit 15,6 Mrd. €, „Großhandelsleistungen (ohne Handelsleistungen mit Kraftfahrzeugen)“ (ÖCPA-Abteilung 46) mit 15,4 Mrd. €, „Vorbereitende Baustellenarbeiten, Leistungen der Bauinstallation und sonstige Ausbaurbeiten“ (ÖCPA-Abteilung 43) mit 14,2 Mrd. €, „Metallerzeugnisse“ (ÖCPA-Abteilung 25) mit 13,4 Mrd. €, „Kraftwagen und Kraftwagenteile“ (ÖCPA-Abteilung 29) mit 13,1 Mrd. €, „Nahrungs- und Futtermittel“ (ÖCPA-Abteilung 10) mit 12,8 Mrd. €, „sowie „Gebäude und Hochbauarbeiten“ (ÖCPA-Abteilung 41) mit 12,7 Mrd. €. Somit erzielten diese neun genannten Gütergruppen rund drei Fünftel (151,6 Mrd. € bzw. 66,1%) der gesamten abgesetzten Produktion Österreichs.

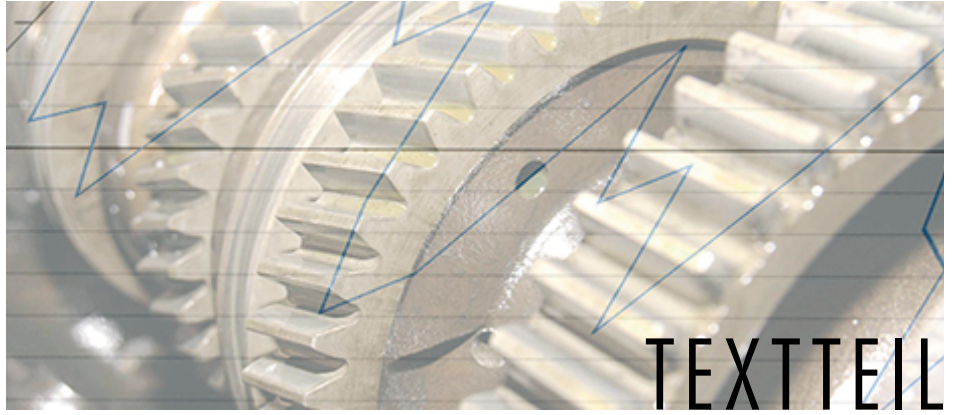

TEXTTEIL

1 Einleitung

Die Harmonisierungsbestrebungen der Europäischen Gemeinschaft sowie der fortschreitende wirtschaftliche und politische Integrationsprozess stellen im Rahmen der kurzfristigen Wirtschaftsbeobachtung immer neue Anforderungen sowohl an die Marktproduzenten als potenzielle Lieferanten von Informationen als auch an das gesamte System der Wirtschaftsstatistik. Nicht nur die kurzfristigen Analysen von Politikern, Wissenschaftlern, Interessenvertretern und Journalisten müssen sich aufgrund der Intensivierung der Warenströme auf Wirtschaftsstatistiken stützen können, die es ermöglichen, branchenbezogene Aussagen auf gesamteuropäischer Ebene abzuleiten. Auch die Marktproduzenten selbst haben in vermehrtem Ausmaß Entscheidungen nicht nur hinsichtlich der Kapazitätsanpassung, sondern vor allem auch in Bezug auf die grenzüberschreitende Standortwahl zu treffen. Daraus entsteht ein dringender Bedarf an zuverlässigen und aktuellen Wirtschaftsstatistiken, die ein Höchstmaß an Vergleichbarkeit auf europäischem Niveau aufweisen müssen.

Die im Jahr 1996 eingeführte **EU-harmonisierte, monatliche Konjunkturstatistik im Produzierenden Bereich**, die nicht nur in Österreich, sondern EU-weit verbindlich vorgeschrieben ist, stellt eine der zentralen Informationsquellen dar für:

- die **Beurteilung der konjunkturellen Entwicklung Österreichs** und – aufgrund der Meldeverpflichtung an die Europäische Gemeinschaft als Bestandteil des europäischen Informationssystems – des gesamten Europäischen Wirtschafts- und Währungsraumes;
- die Basis für die Bereitstellung von **Ergebnissen** über die **nationale Güterproduktion**.

Die Konjunkturstatistik im Produzierenden Bereich ist eine EU-weit durchgeführte Erhebung, welche in Österreich in Form einer Vollerhebung mit gesetzlich definierten Abschneidegrenzen unter Berücksichtigung eines Deckungsgrads (**Cut-off-Census oder Konzentrationsstichprobe**) **primärstatistisch** durchgeführt wird. Mit dieser Erhebungsform wird dem Anliegen der Wirtschaft Rechnung getragen, insbesondere Klein- und Kleinstunternehmen von statistischen Verpflichtungen weitestgehend zu befreien, ohne den normierten EU-Qualitätsanforderungen zu widersprechen.

Um darüber hinaus auch den Bedürfnissen der Datennutzer zu entsprechen und die EU-Vorgaben hinsichtlich der Repräsentanz noch besser erfüllen zu können, erfolgt seit dem Berichtsjahr 2008 zusätzlich zur Veröffentlichung der primärstatistischen Daten auch eine adäquate Darstellung der Hauptergebnisse über die statistische **Grundgesamtheit des Produzierenden Bereichs** im Rahmen einer **modellbasierten Datenergänzung (MDE)**.

Die Ziele sowie die nationalen und internationalen **Verwendungszwecke** der Konjunkturstatistik im Produzierenden Bereich lassen sich im Besonderen wie folgt formulieren:

- Die EU-Kommission bedarf zuverlässiger, schnell verfügbarer Statistiken, um damit im Rahmen der Wirtschafts-, Wettbewerbs-, Sozial-, Umwelt- und Unternehmenspolitik ihre Entscheidungen auf der Grundlage aussagekräftiger statistischer Informationen treffen zu können. Es besteht daher die Notwendigkeit an der Bereitstellung entsprechender primärstatistischer Daten zur Berechnung EU-harmonisierter kurzfristiger Konjunkturindikatoren im Sinne der für diese Zwecke erlassenen EU-Verordnung über Konjunkturstatistiken. Die Berechnung harmonisierter und vergleichbarer Indikatoren trägt ganz wesentlich zum besseren Verständnis der Wirtschaftsleistung und der Wettbewerbsfähigkeit von Unternehmen in der Europäischen Union sowie zur Sicherung der Kontinuität und Konsolidierung der Unternehmenspolitik bei.
- Die Europäische Zentralbank benötigt aktuelle Konjunkturstatistiken, um die wirtschaftliche Entwicklung der Mitgliedstaaten im Kontext einer einheitlichen europäischen Währungspolitik bewerten zu können.
- Primärstatistische konjunkturelle Daten bilden die Grundlageninformation für die Entscheidungsträger der Wirtschaftspolitik (z.B. Ministerien, Landesregierungen sowie Vertreter der Arbeitgeber und Arbeitnehmer), für Wirtschaftsanalysen und prognosen sowie für die Marktforschung.
- Unternehmen und Fachverbände benötigen derartige Informationen zum Verständnis ihrer Märkte und zum

Vergleich ihrer Tätigkeiten und Leistungen mit Wettbewerbern desselben Wirtschaftszweiges auf nationaler und internationaler Ebene.

- Informationen aus dieser Erhebung leisten einen wesentlichen Beitrag für ein aktuelles Unternehmensregister, da die Produktionsergebnisse wertvolle Erkenntnisse über die Wirtschaftsaktivitäten (Haupt-, Neben- und Hilfstätigkeiten) von Beobachtungs- und Analyseeinheiten des Registers liefern.
- In der Konjunkturstatistik erhobene Merkmale wie Voll- und Teilzeitbeschäftigte, Arbeitsvolumen sowie Umsatz in Verbindung mit der abgesetzten Produktion werden einerseits für Kontrollzwecke im Rahmen der Leistungs- und Strukturhebung herangezogen, andererseits stellen sie die Basis für die Durchführung von Modellrechnungen zur Ermittlung von den in der Leistungs- und Strukturhebung geforderten Daten für bestimmte Merkmale dar und tragen dadurch zur Aufwandsminimierung bei der Durchführung dieser Erhebung bei.
- Aufgrund spezifischer Kundenwünsche (Unternehmen, internationale Konzerne, Branchenanalytiker, Wirtschaftsforscher u.ä. Bedarfsträger) sind detaillierte Daten für weitere Analysen (auch in Form von Zeitreihen) bereitzustellen.
- Darüber hinaus erfordert die Erstellung der Volkswirtschaftlichen Gesamtrechnung im Sinne der Notwendigkeiten des Europäischen Systems Volkswirtschaftlicher Gesamtrechnungen (ESVG 1995) die Bereitstellung kurzfristiger primärstatistischer Datenquellen.

Die vorliegende Publikation präsentiert die Ergebnisse der **Konjunkturstatistik im Produzierenden Bereich** (Abschnitte B bis F der ÖNACE 2008) für die Monate **Jänner bis Dezember 2017** nach dem **Aktivitätsansatz sowie dem Güteransatz**. Der Aktivitätsansatz geht davon aus, dass Merkmalsgruppen nach den Erhebungseinheiten „Unternehmen“ und „Betrieb“ in Verbindung mit der **schwerpunktmäßigen Aktivität** derselben dargestellt werden. Dem Güteransatz liegt die für eine **bestimmte Wirtschaftsaktivität charakteristische Produktion** zugrunde. Daher erfolgt bei diesem Ansatz die Aggregation über alle gleichartig klassifizierten Güter, **unabhängig** von der Klassifikation ihrer Meldeeinheiten, welche diese Güter erzeugt haben.

Neben der vorliegenden Publikation stehen die Hauptergebnisse der Konjunkturstatistik im Produzierenden Bereich auch in folgenden **Publikationsmedien** zur Verfügung:

- Die wichtigsten Hauptergebnisse sind kostenlos auf der **Homepage** der Statistik Austria unter <http://www.statistik.at> ➔ Statistiken ➔ Produktion und Bauwesen ➔ Konjunkturdaten ➔ Absolutdaten verfügbar. Hier liegen die Daten auch in Form der monatlichen „Firmennachrichten“ und „Schnellberichte“ für Downloads vor¹⁾.
- In der statistischen **Datenbank STATcube** der Statistik Austria stehen sowohl die primärstatistischen Ergebnisse als auch jene über die Grundgesamtheit des Produzierenden Bereichs (nur beim Aktivitätsansatz) in der tiefst möglichen Gliederung unter <http://www.statistik.at> ➔ Publikationen & Services ➔ STATcube ➔ Statistische Datenbank zur Verfügung. Diese können entweder in grober Gliederung als Gastbenutzer kostenfrei oder in tiefster Gliederung mit kostenpflichtigem Abonnement abgefragt werden.
- Erweiternd zu der vorliegenden Publikation gibt es eine **CD-ROM**, die allen Tabellen mit Detailergebnissen in Excel-Format beinhaltet.

¹⁾ Seit dem Berichtsmonat Jänner 2010 sind hier ebenfalls die wichtigsten Unternehmens- und Betriebsergebnisse über die statistische Grundgesamtheit des Produzierenden Bereichs bereitgestellt.

2 Gliederung der Ergebnisse

2.1 Vorbemerkungen

In der vorliegenden Publikation werden die **Ergebnisse der Konjunkturstatistik** nach verschiedensten Gliederungen dargestellt (Primärerhebung/Grundgesamtheit sowie Aktivitätsansatz/Güteransatz), deren Unterscheidung im Folgenden kurz erläutert wird.

Es gibt zudem Erhebungsmerkmale, die auf Unternehmens- oder/und Betriebsebene dargestellt werden. Für die Ergebnisse nach Aktivitäts- und Güteransatz sowie nach Unternehmens- und Betriebsdaten ist darüber hinaus noch zu unterscheiden, ob es sich um **Primärdaten** oder um die, mittels modellbasierter Datenergänzung größtenteils auch zugeschätzte, **Grundgesamtheit** handelt. Darüber hinaus erfolgt die Präsentation der wichtigsten **Konjunkturindikatoren** im Produzierenden Bereich.

Der **Tabellenteil „Aktivitätsansatz“** hat zum einen die Darstellung der **Grundgesamtheit** (Primärerhebung plus modellbasierte Datenergänzung) zum Inhalt. Dabei werden ausgewählte Hauptkenndaten für den Produzierenden Bereich (nach Abteilungen der ÖNACE 2008 bzw. NUTS 2) sowohl auf **Unternehmens-** als auch auf **Betriebs-**ebene (**Tabellen 1.1. bis 2.3**) dargestellt.

Die endgültigen **primärstatistischen** Jahresergebnisse für **Gesamtösterreich** auf **Unternehmensebene** sind im Tabellenteil **„Unternehmen und Indizes“** (**Tabellen 3.1 bis 3.7**) dargestellt.

Die Darstellung der **„Indizes im Produzierenden Bereich“** findet sich im gleichnamigen Tabellenteil. Hier werden in den **Tabellen 4.1.1 bis 4.1.3** die wichtigsten Konjunkturindikatoren (Produktionsindex sowie Arbeitsinputindikatoren, Umsatzindizes sowie Indizes der Auftragseingänge) präsentiert. Die **Tabellen 4.2.1 bis 4.2.4** stellen die wichtigsten Indizes des Baus nach Bausparten dar.

Die Tabellen **„Betriebe“** präsentieren die **primärstatistischen betrieblichen Daten (Tabellen 5.1 bis 5.11)** für **den Produzierenden Bereich** nicht nur für Gesamtösterreich und nach Abteilungen (2-Stellern) der ÖNACE 2008, sondern bietet auch eine regionalisierte Darstellung nach **Bundesländern** (NUTS 2).

Der **Tabellenteil „Güteransatz“** stellt die **primärstatistischen** Ergebnisse der Konjunkturstatistik nach **ÖPROD-COM-Gliederung (Tabelle 6)** dar.

2.2 Gliederung nach Aktivitäts- und Güteransatz

Die vorliegende Publikation präsentiert die Ergebnisse der Konjunkturstatistik im Produzierenden Bereich (Abschnitte B bis F der ÖNACE 2008) für die Monate Jänner bis Dezember 2017 nach dem Aktivitäts- sowie nach dem Güteransatz.

Durch die unterschiedlichen Anforderungen, die an die Konjunkturstatistik als Datenlieferant gestellt werden, ist es notwendig, eindeutig zu unterscheiden, ob und welche Merkmalsgruppen bzw. Merkmale der Konjunkturerhebung nach dem Aktivitätsansatz bzw. Güteransatz dargestellt werden sollen.

Der **Aktivitätsansatz** geht davon aus, dass Merkmalsgruppen nach den Erhebungseinheiten „Unternehmen“ und „Betrieb“ in Verbindung mit der **schwerpunktmäßigen Aktivität derselben** (der Branche) dargestellt werden. Somit werden bei diesem Ansatz auch Nebentätigkeiten dieser Meldeeinheit in den darzustellenden Ergebnissen subsumiert. Mit anderen Worten wird hier die gesamte von den betrachteten und von ihrer wirtschaftlichen Aktivität als gleich klassifizierten Meldeeinheiten erbrachte Produktion an Gütern und Leistungen (charakteristische und nicht-charakteristische Produktion) unabhängig von ihrer eigentlichen Güterklassifikation, zusammengefasst (ÖNACE-Gliederung).

Dieser Ansatz liefert Informationen über Beschäftigte, Arbeitskosten Umsatz, Aufträge (teilweise) und Produktion einer bestimmten Wirtschaftsbranche.

Dem Güteransatz liegt die für eine **bestimmte Wirtschaftsaktivität charakteristische Produktion** zugrunde. Daher erfolgt bei diesem Ansatz die Aggregation über alle gleichartig klassifizierten Güter, **unabhängig** von der Klassifikation ihrer Meldeeinheiten, welche diese Güter erzeugt haben. Dieser Ansatz liefert Informationen, wie viel von einem bestimmten Produkt (z.B.: Schwarzbrot) in Österreich erzeugt wird, unabhängig davon, ob es von einer Bäckerei erzeugt wurde oder nicht. Umgekehrt lassen die nach dem Aktivitätsansatz publizierten Produktionsdaten keinen genauen Rückschluss auf einzelne Produkte zu.

Im Sinne des Güteransatzes können dargestellt werden: Menge und Wert der

- technischen Gesamtproduktion,
- Gesamtproduktion,
- wirtschaftlichen Gesamtproduktion sowie
- abgesetzten Produktion.

Aktivitäts- vs. Güteransatz am Beispiel der Abgesetzten Produktion

Tabelle 1 versucht, die beiden unterschiedlichen Ansätze anhand eines fiktiven Beispiels zu erläutern. Während – wie bereits erwähnt – beim Aktivitätsansatz die Betrachtung statistischer Einheiten in Verbindung mit ihren wirtschaftlichen (Haupt- und Neben-)Tätigkeiten im Vordergrund steht und damit die aktivitätsbezogene Wirtschaftsleistung nach Branchen der ÖNACE 2008 dargestellt wird, bezieht sich der Güteransatz auf die Darstellung der Güter nach der Güterklassifikation ÖPRODCOM bzw. ÖCPA 2015.

Der Produktionswert der abgesetzten Produktion einer bestimmten ÖNACE-Abteilung enthält daher einerseits die kumulierten Produktionswerte aus der Haupttätigkeit (charakteristische Produktion) sowie aus weiteren ausgeübten Nebentätigkeiten im Sinne der ÖNACE-Abteilungen 05 bis 43 (nicht charakteristische Produktion nach dem Aktivitätsansatz). Darüber hinaus enthält der Gesamtproduktionswert nach dem Aktivitätsansatz zusätzlich noch die kumulierten Produktionswerte aus allfällig ausgeübten Nebentätigkeiten der Abteilungen 45 bis 96 der ÖNACE 2008.

Der Wert der abgesetzten Produktion eines bestimmten Gutes auf Ebene eines **ÖCPA- oder ÖPRODCOM-Aggregates bzw. -Gutes** entspricht hingegen dem Verkaufspreis der Gesamtmenge aller dieser spezifischen, auf dem Markt abgesetzten Güter, unabhängig von der Klassifizierung der Aktivität ihrer Produzenten.

Die charakteristische Produktion ist daher vom Ursprung her auf Produzenten mit wirtschaftlichem Schwerpunkt in der **ÖCPA-Ebene korrespondierenden** ÖNACE-Ebene zurückzuführen (identische charakteristische Produktion sowohl im Aktivitäts- wie auch im Güteransatz, d.h. der Produktionswert entspricht dem Wert der abgesetzten Produktion), wogegen die nicht-charakteristische Produktion von Produktionseinheiten stammt, welche eine für diese(s) Produkt bzw. Produktgruppe nicht charakteristische produktive Wirtschaftstätigkeit ausüben (z.B. unterschiedliche ÖNACE- und ÖCPA-Abteilungen).

Tabelle 2 präsentiert die Ergebnisse über die produktionsinteraktiven Prozesse im Produzierenden Bereich in Bezug auf die Produktionsart „Abgesetzte Produktion“ (AP) für das Referenzjahr 2017. Wie daraus entnommen werden kann, setzte sich im gegenständlichen Berichtsjahr der Wert der abgesetzten Produktion nach dem Güteransatz in der Höhe von 232,4 Mrd. € aus der charakteristischen Produktion im Umfang von etwa 193,5 Mrd. € (anteilig 83,3%) und der nicht-charakteristischen Produktion von etwa 38,9 Mrd. € zusammen.

Tabelle 1: Aktivitätsansatz versus Güteransatz an einem Beispiel

Von zwei im Produzierenden Bereich wirtschaftlich tätigen Betrieben wird nachstehende (vereinfachte) fiktive Produktionsmeldung übermittelt und ausgewertet:			
Betrieb wird aufgrund seiner schwerpunktmäßigen Tätigkeit zu einer ÖNACE-Abteilung klassifiziert.	ÖCPA-Abt. (entspricht den ersten zwei Stellen des ÖPRODCOM-Code)	Nach ÖCPA-Abt. kumulierte Werte der Produktion aus den ÖPRODCOM-Meldungen in Mio. Euro	Bemerkungen
Betrieb A ist mit Haupttätigkeit ÖNACE-Abteilung 26 klassifiziert.	14	7	Haupttätigkeit im PB 05 bis 43 mit nicht-charakteristischer Produktion
	26	20	Haupttätigkeit im PB 05 bis 43 mit charakteristischer Produktion
	46	3	Nebentätigkeit 45 bis 96
	58	2	Nebentätigkeit 45 bis 96
Wertsomme der gemeldeten Produktionswerte Betrieb A		32	

Von zwei im Produzierenden Bereich wirtschaftlich tätigen Betrieben wird nachstehende (vereinfachte) fiktive Produktionsmeldung übermittelt und ausgewertet:			
Betrieb wird aufgrund seiner schwerpunktmäßigen Tätigkeit zu einer ÖNACE-Abteilung klassifiziert.	ÖCPA-Abt. (entspricht den ersten zwei Stellen des ÖPRODCOM-Code)	Nach ÖCPA-Abt. kumulierte Werte der Produktion aus den ÖPRODCOM-Meldungen	Bemerkungen
		in Mio. Euro	
Betrieb B ist mit Haupttätigkeit ÖNACE-Abteilung 14 klassifiziert.	14	50	Haupttätigkeit im PB 05 bis 43 mit charakteristischer Produktion
	15	15	Haupttätigkeit im PB 05 bis 43 mit nicht-charakteristischer Produktion
	26	5	Haupttätigkeit im PB 05 bis 43 mit nicht-charakteristischer Produktion
	58	8	Nebentätigkeit 45 bis 96
Wertsomme der gemeldeten Produktionswerte Betrieb B		78	
Wertsomme der gemeldeten Produktionswerte, insg.:		110	

Das Ergebnis stellt sich wie folgt dar:									
Produktionswert nach dem Aktivitätsansatz						Wert der Produktion nach dem Güteransatz			
ÖNACE-Abt.	Insgesamt	davon				ÖCPA-Abt.	Insgesamt	davon	
		Haupttätigkeiten im Prod. Bereich 05 - 43	davon		Nebentätigkeiten 45 - 96			charakterist. Produktion	nicht-charakterist. Produktion
			charakterist. Produktion	nicht-charakterist. Produktion					
in Mio. €						in Mio. €			
14	78	70	50	20	8	14	57	50	7
15	-	-	-	-	-	15	15	-	15
26	32	27	20	7	5	26	25	20	5
.	46	3	-	3
.	58	10	-	10
Insg.	110	95	70	27	13	Insg.	110	70	40

Tabelle 2: Aktivitätseinsatz versus Güteransatz am Beispiel der abgesetzten Produktion in Österreich im Produzierenden Bereich 2017

Abgesetzte Produktion 2017										
Produktionswert nach dem Aktivitätsansatz						Wert der Produktion nach dem Güteransatz				
ÖNACE- Abt.	von den Betriebsmeldungen					ÖCPA- Abt.	von den ÖPRODCOM-Meldungen			
	insgesamt	davon					insgesamt	davon		
		Haupt- tätigkeiten im Prod. Bereich 05-43	davon		Neben- tätigkeiten 45 - 96			insgesamt	charakteris- tische Produktion	nicht charakteris- tische Produktion
			charakteris- tische Produktion	nicht charakteris- tische Produktion						
in Mio. Euro					in Mio. Euro					
6	875,4	792,5	495	297,5	83	6	495,4	495	0,5	
7	G	G	G	G	G	7	G	G	G	
8	1.065,1	904,3	758,1	146,2	160,8	8	927,5	758,1	169,4	
9	G	G	G	-	G	9	G	G	G	
10	15.405,1	12.955,3	12.497,8	457,5	2.449,7	10	12.802,5	12.497,8	304,7	
11	5.792,8	5.426,9	5.269,5	157,5	365,8	11	5.552,5	5.269,5	283,1	
13	1.387,0	1.249,4	1.227,7	21,6	137,6	13	1.276,8	1.227,7	49,1	
14	610,1	527,1	519,6	7,5	83,0	14	530,4	519,6	10,8	
15	862,4	767,2	754,8	12,4	95,2	15	757,3	754,8	2,5	
16	7.881,5	7.285,7	6.796,9	488,8	595,8	16	7.055,2	6.796,9	258,2	
17	6.215,9	5.681,4	5.643,1	38,4	534,5	17	5.671,8	5.643,1	28,8	
18	1.929,3	1.855,6	1.830,3	25,3	73,7	18	1.839,7	1.830,3	9,5	
19	7.448,1	4.821,6	4.150,7	670,9	2.626,5	19	4.151,2	4.150,7	0,5	
20	7.193,8	6.207,1	6.001,4	205,6	986,7	20	6.969,7	6.001,4	968,3	
21	3.842,8	2.320,2	2.197,1	123,1	1.522,5	21	2.252,6	2.197,1	55,5	
22	6.244,7	5.455,8	5.260,6	195,2	788,8	22	5.946,7	5.260,6	686,1	
23	6.387,1	5.445,2	5.059,1	386,1	941,9	23	5.224,1	5.059,1	165,1	
24	16.679,6	15.914,2	15.303,6	610,6	765,4	24	15.584,7	15.303,6	281,1	
25	14.449,9	13.455,6	12.507,2	948,4	994,4	25	13.428,2	12.507,2	921,1	
26	7.005,0	6.282,5	6.074,5	208,0	722,5	26	6.239,7	6.074,5	165,3	
27	12.593,6	10.699,4	8.551,7	2.147,6	1.894,3	27	9.315,8	8.551,7	764,0	
28	21.220,8	17.280,7	15.763,2	1.517,5	3.940,1	28	17.054,6	15.763,2	1.291,4	
29	15.596,7	14.055,1	12.845,2	1.209,9	1.541,7	29	13.086,4	12.845,2	241,3	
30	2.501,2	2.363,8	2.298,4	65,3	137,4	30	3.513,6	2.298,4	1.215,2	
31	2.429,3	2.187,2	2.056,7	130,6	242,1	31	2.322,2	2.056,7	265,5	
32	3.517,5	2.858,6	2.676,7	181,9	658,9	32	2.921,7	2.676,7	245,0	
33	5.546,4	5.132,3	4.081,4	1.050,8	414,1	33	6.206,8	4.081,4	2.125,4	
35	37.497,1	37.132,3	36.901,2	231,1	364,8	35	37.327,0	36.901,2	425,8	
36	507,5	504,4	489,2	15,2	3,1	36	544,7	489,2	55,6	
37	773,4	749,3	725,7	23,6	24,1	37	788,0	725,7	62,3	
38	3.662,5	3.381,1	3.199,7	181,4	281,4	38	3.513,2	3.199,7	313,4	
39	44,2	41,7	41,7	-	2,5	39	54,3	41,7	12,7	
41	13.141,6	12.765,1	10.749,3	2.015,8	376,5	41	12.719,3	10.749,3	1.970,0	
42	7.301,3	7.260,6	5.149,4	2.111,2	40,7	42	6.904,9	5.149,4	1.755,5	
43	14.057,9	13.466,2	12.971,7	494,5	591,6	43	14.209,1	12.971,7	1.237,4	
44	-	-	-	-	-	44	3.694,2	-	3.694,2	
45	-	-	-	-	-	45	332,0	-	332,0	
46	-	-	-	-	-	46	15.378,6	-	15.378,6	
47	-	-	-	-	-	47	2.005,8	-	2.005,8	
49	-	-	-	-	-	49	225,8	-	225,8	
50	-	-	-	-	-	50	G	G	G	
52	-	-	-	-	-	52	187,8	-	187,8	
53	-	-	-	-	-	53	0,1	-	0,1	
55	-	-	-	-	-	55	2,7	-	2,7	
56	-	-	-	-	-	56	113,0	-	113,0	
58	-	-	-	-	-	58	37,4	-	37,4	
59	-	-	-	-	-	59	G	G	G	
61	-	-	-	-	-	61	35,5	-	35,5	
62	-	-	-	-	-	62	17,2	-	17,2	
63	-	-	-	-	-	63	72,5	-	72,5	
64	-	-	-	-	-	64	G	G	G	

Abgesetzte Produktion 2017									
Produktionswert nach dem Aktivitätsansatz						Wert der Produktion nach dem Güteransatz			
ÖNACE- Abt.	von den Betriebsmeldungen					ÖCPA- Abt.	von den ÖPRODCOM-Meldungen		
	insgesamt	davon					insgesamt	davon	
		Haupt- tätigkeiten im Prod. Bereich 05-43	davon		Neben- tätigkeiten 45 - 96			charakteris- tische Produktion	nicht charakteris- tische Produktion
			charakteris- tische Produktion	nicht charakteris- tische Produktion					
in Mio. Euro						in Mio. Euro			
66	-	-	-	-	-	66	G	G	G
68	-	-	-	-	-	68	218,4	-	218,4
70	-	-	-	-	-	70	135,1	-	135,1
71	-	-	-	-	-	71	352,5	-	352,5
72	-	-	-	-	-	72	460,3	-	460,3
73	-	-	-	-	-	73	7,0	-	7,0
74	-	-	-	-	-	74	273,6	-	273,6
77	-	-	-	-	-	77	255,1	-	255,1
78	-	-	-	-	-	78	301,2	-	301,2
79	-	-	-	-	-	79	G	G	G
81	-	-	-	-	-	81	108,3	-	108,3
82	-	-	-	-	-	82	172,1	-	172,1
85	-	-	-	-	-	85	1,9	-	1,9
86	-	-	-	-	-	86	G	G	G
91	-	-	-	-	-	91	G	G	G
93	-	-	-	-	-	93	7,2	-	7,2
95	-	-	-	-	-	95	28,0	-	28,0
96	-	-	-	-	-	96	13,2	-	13,2
Insg.	251.745,4	227.301,9	210.921,5	16.380,4	24.443,6	Insg.	251.745,4	210.921,5	40.823,9

Q: Statistik Austria

2.3 Gliederung nach Unternehmens- und (regionalen) Betriebsdaten

Die **maßgebliche Erhebungseinheit** der Konjunkturstatistik im Produzierenden Bereich bildet das Unternehmen, dessen zentrales Beobachtungs- und Darstellungsmerkmal der **Gesamtumsatz** ist.

Im **Tabellenteil** der vorliegenden Publikation werden folgende Erhebungsmerkmale auf **Unternehmensbasis** dargestellt:

- Zahl der Unternehmen,
- Beschäftigtendaten nach Geschlecht und nach Berufsstand, Zahl der Teilzeitbeschäftigten und Fremdpersonal
- Personalaufwendungen und Verdienste (Personalaufwendungen insgesamt, Bruttoverdienste, Bruttosonderzahlungen und Bruttoabfertigungen, gesetzliche und freiwillige Sozialleistungen des Arbeitgebers)
- Umsätze (nach Destinationen)

Für eine regionale Betrachtung - **eine Gliederung nach Bundesländern (gemäß NUTS2)** ist diese Einheit allerdings nicht geeignet, weil es hier vor allem bei Großunternehmen mit mehreren Betriebsstandorten in manchen Branchen zu regionalen Klumpungseffekten (z.B. wesentliche Unternehmenssitze in Wien) kommen könnte und weniger die **wirtschaftliche Leistungsfähigkeit der Standorte** – wie auf Betriebsebene – im Vordergrund stehen würde. Auch die Darstellung bestimmter Merkmale, wie etwa Arbeitsvolumen und Auftragsvolumen, insbesondere jedoch Produktion, ist sinnvoller Weise auf **Betriebsebene** anzusiedeln, da dies eine bessere Differenzierung nach einzelnen von einem Unternehmen ausgeübten Tätigkeiten zulässt.

Im **Tabellenteil** dieser Publikation werden folgende Erhebungsmerkmale für **Betriebe** dargestellt:

- Zahl der Betriebe
- Beschäftigtendaten nach Geschlecht und nach Berufsstand, Zahl der Teilzeitbeschäftigten und Fremdpersonal
- Personalaufwendungen und Verdienste (Personalaufwendungen insgesamt, Bruttoverdienste, Bruttosonderzahlungen und Bruttoabfertigungen, gesetzliche und freiwillige Sozialleistungen des Arbeitgebers)
- Arbeitsvolumen (geleistete und bezahlte Stunden, gegliedert nach Berufsstand)
- Aufträge (Eingänge, Bestand und Storni) nach Destinationen
- Produktionswerte (Aktivitätsansatz) nach technischer Gesamtproduktion und durchgeführter Lohnarbeit, Gesamtproduktion und abgesetzte Produktion, wirtschaftliche Gesamtproduktion und vergebene Lohnarbeit - Werte.
- Produktionswerte (Güteransatz) nach Abgesetzter Produktion, Technischer Gesamtproduktion, Gesamtproduktion und Wirtschaftlicher Gesamtproduktion – Mengen und Werte.

2.4 (Wirtschafts-)Systematische Gliederung der Ergebnisse

Wirtschaftssystematiken oder wirtschaftsstatistische Klassifikationen sind nicht nur die Grundlage für die Erarbeitung statistischer Informationen, sondern determinieren darüber hinaus auch entscheidend die Qualität der Ergebnisse.

Ansprüche, wie z.B. Vergleichbarkeit der Ergebnisse, Verbindlichkeit der Definitionen und damit in engem Zusammenhang stehend, die Möglichkeit der Definition von statistischen Qualitätskriterien, führten weltweit zur Entwicklung eines Klassifikationssystems, welches die integrierte Darstellung von Wirtschaftstätigkeiten und Gütern erlaubt.

Das System der wirtschaftsstatistischen Klassifikationen lässt sich im Wesentlichen unterteilen in:

- **Wirtschaftszweig- oder Branchensystematiken**, welche alle wirtschaftlichen Tätigkeiten umfassen und der Klassifizierung der zu beobachtenden wirtschaftsstatistischen Akteure in der Regel in Form von Marktproduzenten (Beobachtungseinheiten, wie Unternehmen, Betriebe etc.) dienen. Diese Systematiken bilden die Basis für Statistiken über den Output, die in den Produktionsprozess eingeflossenen Produktionsfaktoren (Inputkomponenten, wie z.B. Arbeit, Roh- und Hilfsstoffe, Energie etc.), die Kapitalbildung oder die Finanztransaktionen.
- **Gütersystematiken und -verzeichnisse** dienen hingegen der Darstellung von güterstatistischen Daten sowohl bezüglich Waren (Sachgüter) als auch Dienstleistungen.

Zweckmäßigerweise unterscheidet man zudem zwischen **weltweiter, EU- und nationaler Ebene**.

Auf **weltweiter Ebene** sind folgende zentrale Klassifikationen (Systematiken) zu unterscheiden:

- **ISIC Rev. 4** als Systematik der Wirtschaftstätigkeiten;
- **CPC Ver. 2.1** als Gütersystematik;
- **Harmonisiertes System (HS)** als Produktnomenklatur sowie
- **SITC Rev. 4** als internationales Warenverzeichnis für den Außenhandel.

Die **europäische Ebene** unterscheidet folgende zentrale Systematiken:

- **NACE Rev. 2** als Systematik der Wirtschaftstätigkeiten;
- **CPA Ver. 2.1** als Gütersystematik;
- **PRODCOM** als Güterverzeichnis für alle unter den Abschnitten B und C der NACE Rev. 2 subsumierten Wirtschaftstätigkeiten;
- **Kombinierte Nomenklatur (KN)** als Außenhandelssystematik, basierend auf dem Harmonisierten System (HS).

Auf **nationaler Ebene** sind folgende Klassifikationen (Systematiken) zu unterscheiden:

- **ÖNACE 2008** als Systematik der Wirtschaftstätigkeiten;
- **ÖCPA 2015** als zentrale Gütersystematik;
- **ÖPRODCOM** als nationales Güterverzeichnis für die Erhebung der Güterproduktion

Die Gliederung der Ergebnisse der Konjunkturstatistik im Produzierenden Bereich nach dem Aktivitätsansatz erfolgt nach der **EU-harmonisierten Wirtschaftszweigsystematik ÖNACE 2008**. Die Zuordnung zu den **Unterklassen** (5Stellern), **Klassen** (4Stellern), **Gruppen** (3Stellern), **Abteilungen** (2Stellern) und **Abschnitten** (1Stellern) der Systematik der Wirtschaftstätigkeiten (ÖNACE 2008) erfolgte **schwerpunktmäßig** jeweils nach der **Haupttätigkeit** (gemessen an der Wertschöpfung oder an der zur Verfügung stehenden bestmöglichen näherungsweise Ersatzgröße auf der Grundlage des Outputs oder des Inputs) durch Anwendung der Top-down Methode bzw. gemäß Angaben der Unternehmen (rechtliche Einheiten) im Rahmen des Verfahrens der Klassifikationszuordnung nach entsprechender Klassifikationsmitteilung.

Die Gliederung der Ergebnisse der Konjunkturstatistik im Produzierenden Bereich nach dem Güteransatz erfolgt im Tabellenteil dieser Publikation nach der **EU-harmonisierten Gütersystematik ÖPRODCOM**. Auf der ebenfalls verfügbaren CD-ROM zu dieser Publikation werden die Ergebnisse darüber hinaus auch nach der **Gütersystematik der ÖCPA** dargestellt.

Bezüglich der genauen Bezeichnung der einzelnen Unterklassen, Klassen, Gruppen, Abteilungen und Abschnitte der ÖNACE 2008 wird auf die beiden Publikationen „Systematik der Wirtschaftstätigkeiten ÖNACE 2008“¹⁾ sowie auf die Klassifikationsdatenbank der STATISTIK AUSTRIA (unter <http://www.statistik.at> ☞ Klassifikationen ☞ Klassifikationsdatenbank) verwiesen.

2.4.1 Systematik der Wirtschaftstätigkeiten

a) ISIC Rev. 4

Die ISIC Rev. 4 (International Standard Industrial Classification of All Economic Activities) als in vier Hierarchien strukturierte Systematik der Wirtschaftstätigkeiten der Vereinten Nationen bietet die Möglichkeit der weitweiten Vergleichbarkeit von Daten nach standardisierten Aktivitäten. Der Grad der Detaillierung ist bei der ISIC Rev. 4 allerdings nicht so tief wie die bei der NACE Rev. 2.

¹⁾ „Systematik der Wirtschaftstätigkeiten - ÖNACE 2008, Band 1: Einführung, Grundstruktur, Erläuterungen“, Wien 2008 und „Systematik der Wirtschaftstätigkeiten ÖNACE 2008, Band 2: Benennungen, Alphabetikum“, Wien 2008.

NACE Rev. 2²⁾

Die NACE Rev. 2 (Nomenclature générale des activités **économiques** dans les communautés européennes) als statistische Systematik der Wirtschaftstätigkeiten in der Europäischen Gemeinschaft wurde von der ISIC, Rev. 2 durch weitere Aufgliederungen der Gruppen (3-Steller) und Klassen (4-Steller) abgeleitet. Damit können nach NACE Rev. 2 gegliederte Ergebnisse durch einfache Aggregation in ISIC Rev. 4 übergeführt werden. Allerdings ist zu beachten, dass Elemente der Gruppen und Klassen in der NACE Rev. 2 teilweise von Gruppen und Klassen der ISIC Rev. 4 abweichend codiert sind und somit eine eindeutige Vergleichbarkeit nur auf Ebene der Abteilungen (2-Steller) gegeben ist. Nichtsdestotrotz kann man die NACE Rev. 2 aber als die europäische Version der ISIC Rev. 4 auffassen.

b) ÖNACE 2008

Die österreichische Fassung der NACE Rev. 2 – ÖNACE 2008 – unterscheidet sich von dieser nur durch die Einführung einer weiteren Ebene (als „Unterklasse“ bezeichnet). Dabei wurden 67 Klassen (4-Steller) der NACE Rev. 2 weiter untergliedert, sodass sich auf Unterklassebene (5-Steller) insgesamt 701 Positionen ergaben. Diese wurden einstellig numerisch codiert und von der Codierung der Klassebene (4-stellig numerisch) durch einen Bindestrich getrennt. Die Unterklasse ist bezüglich der nationalen Aktivitätsabgrenzungen der statistischen Einheiten von Bedeutung, jedoch aufgrund der Geheimhaltungsproblematik bei den Ergebnispublikationen nicht sehr relevant.

Somit gliedert sich die ÖNACE 2008 als eine alle Wirtschaftstätigkeiten umfassende, hierarchisch strukturierte Klassifikation in folgende Ebenen:

- 21 Abschnitte (1-Steller) (alphabetisch von A bis U)
- 88 Abteilungen (2-Steller) (numerisch von 01 bis 99)
- 272 Gruppen (3-Steller) (numerisch von 01.1 bis 99.0)
- 615 Klassen (4-Steller) (numerisch von 01.11 bis 99.00)
- 701 Unterklassen (5-Steller) (numerisch von 01.11-0 bis 99.00-0)

Eine genaue Aufstellung über die dem Produzierenden Bereich (Abschnitte B bis F der ÖNACE 2008) zuzurechnenden Elemente findet sich in der **Klassifikationsdatenbank** der Statistik Austria unter <http://www.statistik.at> ➔ Klassifikationen ➔ Klassifikationsdatenbank ➔ Wirtschaftszweige ➔ ÖNACE 2008.

2.4.2 Gütersystematiken**a) CPC Ver. 2.1³⁾**

Die **CPC Ver. 2.1 (Central Product Classification)** – als update der CPC Ver. 2 seit August 2015 in Kraft – als **zentrale Güterklassifikation** umfasst sowohl physische Güter (Sachgüter) als auch Dienstleistungen, wobei die Sachgüter auf Basis der Elemente des Harmonisierten Systems (HS) definiert sind. Sie bietet dadurch internationale Vergleiche nicht nur Output orientierter wirtschaftlicher Tätigkeiten (einschließlich Dienstleistungen, Vermögenswerten materieller und immaterieller Art), sondern auch einen Konnex der Güterströme zwischen Außenhandel und den übrigen Bereichen.

Die CPC Ver. 2.1 fungiert mit ihren fünf Ebenen darüber hinaus implizit auch als Beschreibungsklassifikation der ISIC Rev. 4, wird selbst aber durch das HS beschrieben und definiert (d.h. die Beziehung zwischen HS und CPC Ver. 2.1

²⁾ Grundlegende Informationen zum Konzept und zur Implementierung der NACE Rev. 2 sowie deren Struktur und Publikation werden auf der Internetseite von Eurostat unter <http://ec.europa.eu/eurostat/web/nace-rev2> bereitgestellt.

³⁾ Zur Struktur und Publikation der CPC Ver. 2.1 siehe im Besonderen die Internetseite der Vereinten Nationen unter <https://unstats.un.org/unsd/cr/registry/cpc-21.asp>.

ist bei näherer Betrachtung enger als zwischen ISIC Rev. 4 und CPC Ver. 2.1). Damit ist über die Korrespondenz respektive die Aggregation der HS-Positionen bzw. -Unterpositionen mit jenen des SITC Rev. 4 auch eine internationale Vergleichbarkeit zwischen weltweiter Produktions- und Außenhandelsstatistik möglich. CPC-Unterklassen (tiefste CPC-Ebene) können daher grundsätzlich zu dreistelligen Positionen des SITC Rev. 4 zusammengefasst werden.

b) Harmonisiertes System (HS)⁴⁾ und SITC Rev. 4⁵⁾

Beim sechsstelligen **Harmonisierten System (HS)** handelt es sich um eine Nomenklatur, die zur Bezeichnung und Codierung der Waren unter der Schirmherrschaft der Weltzollorganisation (WZO) erarbeitet wurde. Es bildet in der Klassifikationsfamilie der Güternomenklaturen das Bindeglied zwischen Außenhandels- und Produktionsstatistik und stellt die wesentliche Baustein- und Definitionsklassifikation für nahezu alle Gütersystematiken (betreffend der physischen Güter) dar.

Das HS ist nicht nur die Basis für die Definition der Sachgüter in der CPC Ver. 2.1, sondern auch für das von den Vereinten Nationen herausgegebene internationale Warenverzeichnis für den Außenhandel (SITC Rev. 4).

Die **SITC Rev. 4 (Standard International Trade Classification)** übernimmt dabei die Struktur des Harmonisierten Systems, so dass die kleinsten Gliederungseinheiten der SITC Rev. 4 durch die Unterpositionen des Harmonisierten Systems definiert werden.

Es muss aber darauf aufmerksam gemacht werden, dass durch die Einführung des Harmonisierten Systems (HS) die SITC aber als Systematik an Bedeutung verloren hat.

c) CPA Ver. 2.1⁶⁾

Die **CPA Ver. 2.1 (Classification of Products by Activities)** als verpflichtend anzuwendende europäische Version der CPC Ver. 2 folgt – im Unterschied zur CPC Ver. 2.1 – dem Kriterium des „**wirtschaftlichen Ursprungs**“ und weist damit einen – bis auf wenige Ausnahmen – symmetrischen Aufbau (auch in der Codierung bis zur **4-Steller-Ebene**) zur NACE Rev. 2 auf. Sie stellt eine Aktualisierung der CPA 2008 dar. Bis zur Ebene der 4Steller wurde jedoch die Struktur der Klassifikation beibehalten, um die grundsätzliche Übereinstimmung mit der Struktur der NACE Rev. 2 zu gewährleisten. Die CPA Ver. 2.1 wurde mit dem Berichtsjahr 2016 in PRODCOM implementiert.

Diese Strukturgleichheit zwischen Wirtschaftstätigkeits- und Gütersystematik erübrigt daher den Einsatz von Reklassifikationsinstrumenten, wie sie früher insbesondere für Zwecke der Volkswirtschaftlichen Gesamtrechnung notwendig waren.

Im Vergleich zur CPC Ver. 2.1 bedient sich die CPA Ver. 2.1 **einer** weiteren hierarchischen Ebene. Die Codierung der Ebene der Kategorien erfolgt durch einen numerisch fünfstelligen Code, die der Unterkategorien durch einen numerisch sechsstelligen Code, wobei jeweils zwischen der vierten und der fünften Stelle ein Punkt gesetzt wird.

d) PRODCOM

Die **PRODCOM-Liste (Production Communautaire)** stellt die Grundlage für die EU-Produktionsstatistiken⁷⁾ der Abschnitte B bis E der NACE Rev. 2 dar. Sie enthält neben den „**physisch produzierbaren Gütern**“ (wie auch die CPA) Positionen über „**industrielle Dienstleistungen**“ (Reparaturen, Montagen, Veredelungen u.Ä.).

Die Positionen der „physischen Güter“ werden aus einzelnen Güterpositionen der **Kombinierten Nomenklatur (KN)** oder deren **aggregierten Güterpositionen (HS-Positionen)** gebildet. Darüber hinaus stehen sie hinsichtlich

⁴⁾ Detaillierte Informationen zum Harmonisierten System (HS) sowie zur Weltzollorganisation (WZO) finden sich auf der Internetseite der Europäischen Kommission unter http://ec.europa.eu/taxation_customs/customs/customs_duties/tariff_aspects/harmonised_system/index_de.htm

⁵⁾ Zur Struktur und Publikation der SITC Rev. 4 siehe im Besonderen die Internetseite der Vereinten Nationen unter <http://unstats.un.org/unsd/cr/registry/regcst.asp?Cl=28>.

⁶⁾ Grundlegende Informationen sowie die Struktur der CPA Ver. 2.1 finden sich auf der Internetseite von Eurostat unter <http://ec.europa.eu/eurostat/web/cpa-version-2.1/overview>.

⁷⁾ Die Prodcum-Liste für die gütermäßige Erfassung der Produktion wird in Form einer jährlichen Kommissionsverordnung festgelegt. Die Prodcum-Liste für das Berichtsjahr 2013 wurde in der Verordnung (EU) Nr. 936/2013 der Kommission vom 12. September 2013 normiert.

ihrer Codierung und Bezeichnung in engem Konnex zur CPA (die PRODCOM-Codierung ist in den ersten sechs Stellen mit der CPA Ver. 2.1 völlig ident und wird durch einen Punkt und zwei weitere numerische Stellen zum vollständigen PRODCOM-Code).

Die enge Bindung an die Kombinierte Nomenklatur (KN) führt dazu, dass die PRODCOM-Liste jährlich aufgrund der stattfindenden KN-Änderungen einem Adaptierungsprozess unterworfen ist, der entweder eine Neuordnung der betreffenden KN-Positionen zu den jeweiligen PRODCOM-Positionen zur Folge hat oder auch zu Korrekturen der Bezeichnung dieser PRODCOM-Positionen bzw. zur Entstehung neuer PRODCOM-Positionen führen kann.

Umgekehrt kann es wegen der unterschiedlichen Zielsetzungen von Außenhandelssystematiken (zolltechnische Aspekte) und Produktionsgüterverzeichnissen, welche teilweise analytische Aussagen über die Güterherkunft, den Verwendungszweck, das Herstellungsverfahren, den Bearbeitungsgrad oder auch die Materialart zulassen müssen, erforderlich sein, die PRODCOM-Liste detaillierter zu untergliedern, als dies die Kombinierte Nomenklatur vorgibt. Andererseits enthält die PRODCOM-Liste durchschnittlich 150 Positionen, welche „Industrielle Dienstleistungen“ (immaterielle Güter) definieren und damit keinen Bezug zur KN aufweisen.

Die jährlichen Änderungen aus den o.a. Gründen machen es erforderlich, periodische Konversionstabellen nicht nur zur vorjährigen PRODCOM-Liste, sondern auch zur korrespondierenden Version der KN zu erstellen und die korrigierte PRODCOM-Liste neu aufzulegen; ein Weg, den das Statistische Amt der Europäischen Gemeinschaften (EUROSTAT) konsequent verfolgt.

Die PRODCOM-Liste für das Jahr 2017 bestand aus insgesamt 3.781 Güterpositionen, wovon 3.530 PRODCOM-Codes der PRODCOM-Liste 2017 einen unmittelbaren Bezug zur KN aufwiesen.

e) Kombinierte Nomenklatur⁸⁾

Die als Außenhandelssystematik verwendete **Kombinierte Nomenklatur (KN)**, die zeitgleich mit dem Harmonisierten System (HS) eingeführt und auch revidiert wurde, setzt sich aus 8-stelligen numerisch codierten Positionen zusammen. Die sehr zahlreichen Untergliederungen sind den speziellen zolltechnischen und EU-außenhandelsstatistischen Bedürfnissen angepasst. Die KN stellt eine tiefere Untergliederung des HS dar.

f) ÖCPA 2015

Ebenso wie bei der NACE Rev. 2 gibt es auch eine nationale Version der CPA Ver. 2.1 – die ÖCPA 2015, welche die ÖCPA 2008 ablöste. Auch sie folgt der strukturellen Gliederung der Systematik der Wirtschaftszweige, d.h. die einzelnen Güter sind gemäß ihrem wirtschaftlichen Ursprung sortiert.

Die Codierung der ÖCPA 2015 entspricht auf allen durch die CPA vorgegebenen Gliederungsebenen der Codierung der CPA Ver. 2. Somit ergibt sich für die Struktur der ÖCPA 2015 (und daher auch für die der CPA Ver. 2.1) folgendes Bild:

- 21 Abschnitte (1-Steller) (alphabetisch von A – U);
- 88 Abteilungen (2-Steller) (numerisch von 01 – 99);
- 262 Gruppen (3-Steller) (numerisch von 01.1 – 99.0);
- 576 Klassen (4-Steller) (numerisch von 01.11 – 99.00);
- 1.357 Kategorien (5-Steller) (numerisch von 01.11.1 – 99.00.1);
- 3.218 Unterkategorien (6-Steller) (numerisch von 01.11.11 – 99.00.10).

⁸⁾ Die Struktur der Kombinierten Nomenklatur finden sich auf der Internetseite der Europäischen Kommission unter http://ec.europa.eu/taxation_customs/customs/customs_duties/tariff_aspects/combined_nomenclature/index_de.htm.

Die Werte der Produktion für das Berichtsjahr 2017 nach Produktionsarten („Abgesetzte Produktion“, „Technische Gesamtproduktion“, „Gesamtproduktion“ und „Wirtschaftliche Gesamtproduktion“) und nach ÖCPA-Gliederung werden auf der CD-ROM präsentiert.

g) ÖPRODCOM

Die ÖPRODCOM als nationale Version der PRODCOM stellt das nationale Güterverzeichnis im Produzierenden Bereich dar. Das Konzept des nationalen Güterverzeichnisses basiert dabei auf folgenden Grundprämissen:

- Die **Basis** zur Erstellung des nationalen Güterverzeichnisses für den Produzierenden Bereich (**ÖPRODCOM**) bildet die für alle Mitgliedsstaaten der Europäischen Gemeinschaft **verbindliche PRODCOM-Liste**. Die Positionen der (allenfalls jährlich revidierten) PRODCOM-Liste sind (mit Ausnahme künstlicher Aggregate) obligatorischer Teil von ÖPRODCOM und dürfen hinsichtlich ihrer Definition (Benennung) nur insoweit verändert werden, als dies zur näheren Bezeichnung des betreffenden Gutes oder der Leistung notwendig ist.
- Für die Codierung dieses Güterverzeichnisses wird grundsätzlich ein **10-stelliger numerischer Code** verwendet. Die ersten sechs Ziffern entsprechen dabei üblicherweise den Unterkategorien der ÖCPA, die siebente und achte Ziffer den in der PRODCOM-Liste definierten Untergliederungen der ÖCPA-Unterkategorien und die neunte und zehnte Stelle den nationalen Untergliederungen von PRODCOM-Positionen. Die PRODCOM-Positionen können für nationale Bedürfnisse im unbedingt erforderlichen Ausmaß untergliedert werden, wobei der Bezug zur **Kombinierten Nomenklatur (KN)** aber auch auf nationaler Ebene gewahrt bleiben soll.
- Zudem wurde das nationale Güterverzeichnis um die von der PRODCOM-Liste exkludierten Erzeugnisse der ÖNACE 2008-Abteilungen 05 (Kohlenbergbau), 06 (Gewinnung von Erdöl und Erdgas), 09 (Erbringung von Dienstleistungen für den Bergbau und für die Gewinnung von Steinen und Erden), 35 (Energieversorgung), 36 (Wasserversorgung), 37 (Abwasserentsorgung), 38 (Sammlung, Behandlung und Beseitigung von Abfällen; Rückgewinnung), 39 (Beseitigung von Umweltverschmutzungen und sonstige Entsorgung), 41 (Hochbau), 42 (Tiefbau) und 43 (Vorbereitende Baustellenarbeiten, Bauinstallation und sonstiges Ausbaugewerbe) sowie der ÖNACE 2008-Gruppe 19.2 (Mineralölverarbeitung), zumindest auf Ebene der ÖCPA-Unterkategorie (6-Steller-Ebene) ergänzt. Zusätzlich wurden „**Anlagenpositionen**“ sowie „**DUMMY-Positionen**“ für bestimmte, auf ÖNACE 2008-Abteilungen nicht unmittelbar ad hoc zuordenbare Güter und Leistungen in einer **fiktiven 2-Stellerposition**, nämlich **44**, definiert. Dies betrifft auch zusätzliche, nicht in die PRODCOM-Liste aufscheinende „industrielle Dienstleistungen“.
- Zum Zwecke der Volkswirtschaftlichen Gesamtrechnung werden darüber hinaus bestimmte, sogenannte „**produktbegleitende Dienstleistungen**“ im Güterverzeichnis als eigene Güterliste definiert, welche im Rahmen der Produktionsstatistik wertmäßig erfasst werden.

Somit können im Rahmen des Güterverzeichnisses global **zwei (fiktive) Güterlisten** unterschieden werden:

- Die sogenannte Güterliste 1 umfasst hier alle PRODCOM-relevanten Güter inklusive der von PRODCOM nicht berücksichtigten, allenfalls für nationale Zwecke weiter untergliederten ÖCPA-Positionen im Sinne des **wirtschaftlichen Ursprungs** (Abschnitte B bis F der ÖNACE 2008).
- Der Begriff „produktbegleitende Dienstleistungen“ bezieht sich auf Leistungen aus **wirtschaftlichen Nebentätigkeiten** (im Sinne der Wirtschaftstätigkeiten der Abschnitte G bis S der ÖNACE 2008), die von Güterproduzierenden Unternehmen und Betrieben neben der reinen Produktionstätigkeit erbracht werden (wie z.B. Handeln, Lagern, Forschen und Entwickeln, Vermieten und andere Dienstleistungen). Diese nicht-physischen Güter (Leistungen) bzw. die Umsatzerlöse aus diesen Leistungen sind an der entsprechenden Codierung, beginnend mit Gütercode 44xxxxxx bis einschließlich 96xxxxxx, erkennbar (**Güterliste 2**).

ÖPRODCOM gestattet durch seine Bezüge auf die entsprechenden KN-(HS-)Positionen nicht nur die Möglichkeit einer Vergleichbarkeit außenhandelsstatistischer Ergebnisse mit Produktionsdaten, sondern bietet auch die Möglichkeit, die Ergebnisse der Güterproduktion unter Verwendung der Hierarchieebenen nach PRODCOM und ÖCPA herzustellen. Durch die zusätzlich bestehende Aggregationsmöglichkeit der ÖPRODCOM-Positionen zur PRODCOM-Ebene bzw. der ÖCPA können die einzelnen hierarchischen Ebenen der ÖCPA im Sinne einer Beschrei-

bung zusammengefasster ÖPRODCOM-Positionen verwendet werden und für Darstellungszwecke im Rahmen der Publikation auf ihren unterschiedlichen Aggregatebenen u.a. dann Verwendung finden, wenn alle unter einer ÖCPA-Unterkategorie subsumierbaren ÖPRODCOM-Positionen aufgrund der nationalen Geheimhaltungsbestimmungen nicht publiziert werden dürfen.

Darüber hinaus kann durch die schwerpunktmäßige Zuordnung der ÖPRODCOM-Güter zur möglichst tiefsten Klassifikationsebene der ÖNACE ein direkter Konnex zur Wirtschaftstätigkeit der die betreffenden ÖPRODCOM-Güter produzierenden statistischen Einheit hergestellt werden. Branchendarstellungen und -analysen sind daher auf jeder ÖNACE-Ebene bis zur ÖNACE-Klasse ohne weitere Hilfsmittel möglich.

Der **Tabellenteil „Güteransatz“** der vorliegenden Publikation präsentiert die **Mengen und Werte der Produktion** für das Berichtsjahr 2017 nach **Produktionsarten** („Abgesetzte Produktion“, „Technische Gesamtproduktion“, „Gesamtproduktion“ und „Wirtschaftliche Gesamtproduktion“) und ÖPRODCOM-Gliederung.

2.5 Primär- und Sekundärdaten

Aufgrund politischer Intentionen sowie des im Bundesstatistikgesetz 2000 normierten Auftrages, Klein- und Kleinstunternehmen im höchstmöglichen Ausmaß von statistischen Verpflichtungen zu befreien, wird die Konjunkturstatistik im Produzierenden Bereich in Form einer Konzentrationsstichprobe (Vollerhebung mit variablen Abschneidegrenzen unter Berücksichtigung eines Deckungsgrades) durchgeführt.

Das derzeit verwendete Erhebungskonzept⁹⁾ hat aber zur Folge, dass Österreich in einigen Wirtschaftsbereichen nicht in der Lage ist, den geforderten Deckungsgrad sowohl im Sinne der nationalen Durchführungsverordnung (90% des Gesamtumsatzes je ÖNACE 2008-Abteilung) als auch der europäischen Vorgaben (90% der Inlandsproduktion je Klasse der NACE Rev. 2) zu erreichen. Dieser Umstand führt bei den Ergebnissen konsequenterweise zu qualitativen Einbußen.

Um sowohl die nationalen und europäischen Vorgaben hinsichtlich der Repräsentanz vollständig zu erfüllen, als auch den Bedürfnissen der Datennutzer besser entsprechen zu können, erfolgt seit dem Berichtsjahr 2008 neben der Veröffentlichung der primärstatistischen Ergebnisse eine entsprechende Ergebnisberechnung und –darstellung ausgewählter Hauptmerkmale für die statistische Grundgesamtheit des gesamten Produzierenden Bereichs.

Um dies bewerkstelligen zu können, wurde ein modellbasierter Ansatz zur Datenergänzung (MDE) entwickelt, welcher einerseits die Merkmalszusammenhänge der monatlichen Konjunkturerhebung einzubinden und andererseits Informationen aus verschiedenen Verwaltungsquellen effizient zu nutzen versucht. Durch die Zuschätzung der nicht meldepflichtigen Einheiten (im Jahr 2017 waren dies rund 55.000 Unternehmen) soll die Struktur der Grundgesamtheit der Konjunkturstatistik im Produzierenden Bereich auf **Aktivitätsebene** als **Kombination aus Primärdaten, Sekundärdaten und Modellrechnung** ohne grundsätzlichen Informationsverlust dargestellt werden¹⁰⁾ (zur Modellbasierten Datenergänzung siehe Kapitel 6.4).

⁹⁾ Vgl. dazu die Ausführungen in Kapitel 6.

¹⁰⁾ Eine detaillierte Methodenbeschreibung findet sich auch in den „Statistischen Nachrichten“ 12/2009, S. 1153 ff.: „[Modellbasierte Ergänzung in der Konjunkturstatistik im Produzierenden Bereich: Darstellung der statistischen Grundgesamtheit im Produzierenden Bereich](#)“ und im Methodenbericht „[Modellbasierte Datenergänzung der Konjunkturstatistik im Produzierenden Bereich](#)“ sowie auf der Homepage der Statistik Austria unter <http://www.statistik.at> ➔ Fragebögen ➔ Unternehmen ➔ Konjunkturerhebung im Produzierenden Bereich ➔ Methodenberichte und Analysen.

3 Hauptergebnisse

3.1 Allgemeine Hinweise zur Dateninterpretation

Hier sollen auf einige wesentliche Begriffsabgrenzungen aber auch „Fallgruben“ hingewiesen werden, die zu gravierenden Missinterpretationen bei Nutzung des vorliegenden Informationsangebotes führen können. Erklärungen hinsichtlich der Interpretation der im Tabellenteil präsentierten Merkmale, deren Ausprägungen sowie die verwendeten Aggregate können dem Kapitel 9 sowie der Homepage der Statistik Austria unter <http://www.statistik.at> ➔ Fragebögen ➔ Unternehmen ➔ Konjunkturerhebung im Produzierenden Bereich ➔ Erhebungsbogen: Erläuterungen entnommen werden.

1. Bei der Interpretation der vorliegenden Ergebnisse muss ausdrücklich darauf hingewiesen werden, dass alle absoluten und relativen Ausprägungen sowie berechneten Veränderungsdaten wie immer von dem dahinter stehenden „Sample“, d.h. von den dahinter stehenden Einheiten, abhängig sind, wobei hier insbesondere auf die ab dem Berichtsjahr 2014 geänderten Abschneidegrenzen hingewiesen werden muss (vor allem im Bereich „Bau“). Außerdem können im Berichtsjahr erfolgte Umstrukturierungen sowie Aktivitäts- bzw. Klassifikationsänderungen und die daraus resultierenden Diversifikationen mehr oder weniger prägnante Veränderungen hervorrufen.
2. Es ist strikt zwischen **Informationen über das Unternehmen** und jenen über den **Betrieb** (fachliche Einheit) zu unterscheiden (siehe dazu auch Kapitel 2.3 „Gliederung nach Unternehmens- und (regionale) Betriebsdaten“).
3. Durch die unterschiedlichen Anforderungen, die an die Konjunkturstatistik als Datenlieferant gestellt werden, ist es notwendig, eindeutig zu unterscheiden, ob und welche Merkmalsgruppen bzw. Merkmale der Konjunkturerhebung nach dem **Aktivitätsansatz** bzw. Güteransatz dargestellt werden sollen (siehe dazu Kapitel 2.2 „Gliederung nach Aktivitäts- und Güteransatz“).
4. Bei der Analyse der präsentierten Daten ist des Weiteren zu berücksichtigen, dass die Ergebnisse auf Betriebsebene all jene Betriebe umfassen, deren wirtschaftlicher Schwerpunkt im Produzierenden Bereich liegt, ohne Rücksicht darauf, welchen wirtschaftlichen Schwerpunkt die übergeordnete statistische Einheit, d.h. das Unternehmen, aufweist.
5. Die Unterschiedlichkeiten der präsentierten und publizierbaren Ergebnisse der verschiedenen Aufarbeitungsphasen sind in erster Linie auf folgende Komponenten zurückzuführen:
 - Änderung des wirtschaftlichen Schwerpunktes binnen eines Kalenderjahres;
 - „Geburt“ und „Tod“ (Leben und Sterben) von wirtschaftlichen Einheiten während eines Kalenderjahres;
 - unterschiedlicher Modellgehalt nach Branchen, Regionen und Zeitpunkten; das heißt im Besonderen, dass die vorläufigen nominellen Ergebnisse wesentlich aktueller, jedoch weniger detailliert und mit wesentlich geringerem Informationsgehalt ausgestattet sind. Dazu kommt, dass aufgrund des Meldeverhaltens zum Zwecke des rechtzeitigen Abschlusses der vorläufigen nominellen Ergebnisse fehlende Erhebungseinheiten (Unternehmen und Betriebe) „substituiert“ werden müssen, d.h. nicht vorliegende Meldungen werden durch die Vormonatsergebnisse ersetzt und originäre Daten der richtigen Periode erst für die Publikation der endgültigen nominellen Ergebnisse (sofern bis dahin vollständig vorliegend) berücksichtigt. Ebenso können unrichtige Firmenangaben hinsichtlich der wirtschaftlichen Tätigkeit(en) oder der produzierten Güter erst ab dem Zeitpunkt der Kenntnisnahme in den Ergebnissen, somit in der Regel erst in den endgültigen kumulierten Jahresergebnissen berücksichtigt werden.

3.2 Hauptergebnisse nach dem Aktivitätsansatz

3.2.1 Hauptergebnisse nach Unternehmen und Betrieben (Grundgesamtheit)

Im **Tabellenteil „Grundgesamtheit“** präsentieren die **Tabellen 1.1 bis 2.3** ausgewählte Hauptkennzahlen über die statistische Grundgesamtheit des Produzierenden Bereichs (2-Steller-Ebene) auf Unternehmens- bzw. Betriebsebene für das Berichtsjahr 2017.

Unternehmen

Den Ergebnissen der Konjunkturstatistik im Produzierenden Bereich 2017 lagen 65.831 Unternehmen zugrunde (+2,4% gegenüber dem Vorjahr), welche einen Beschäftigtenstand von 973.240 Beschäftigten (+2,6%) bzw. 920.587 unselbständig Beschäftigten (+2,4%) aufwiesen. Für die unselbständig Beschäftigten mussten im gegenständlichen Berichtsjahr eine Brutto-Verdienstsumme (inklusive der Bruttosonderzahlungen und Bruttoabfertigungen) von 39,6 Mrd. € (+3,4%) aufgewendet werden.

Auf Unternehmensebene wurden Umsatzerlöse in der Höhe von 278,1 Mrd. € (+7,2%) erzielt; davon entfielen mehr als die Hälfte (147,8 Mrd. € bzw. 53,1%) auf die im Inland generierten Umsätze. Die Exportintensität - definiert das Verhältnis des Auslandsumsatzes zum Gesamtumsatz - lag 2017 bei 46,9% (2016: 46,1%).

Die Grafik 1 zeigt die prozentuelle Verteilung der Hauptergebnisse der Konjunkturstatistik im Produzierenden Bereich für das gegenständliche Berichtsjahr auf Unternehmensebene nach (zusammengesetzten) ÖNACE-Abschnitten.

Grafik 1: Grundgesamtheit - Unternehmen: Hauptergebnisse der Konjunkturstatistik im Produzierenden Bereich 2017 nach ÖNACE-Abschnitten

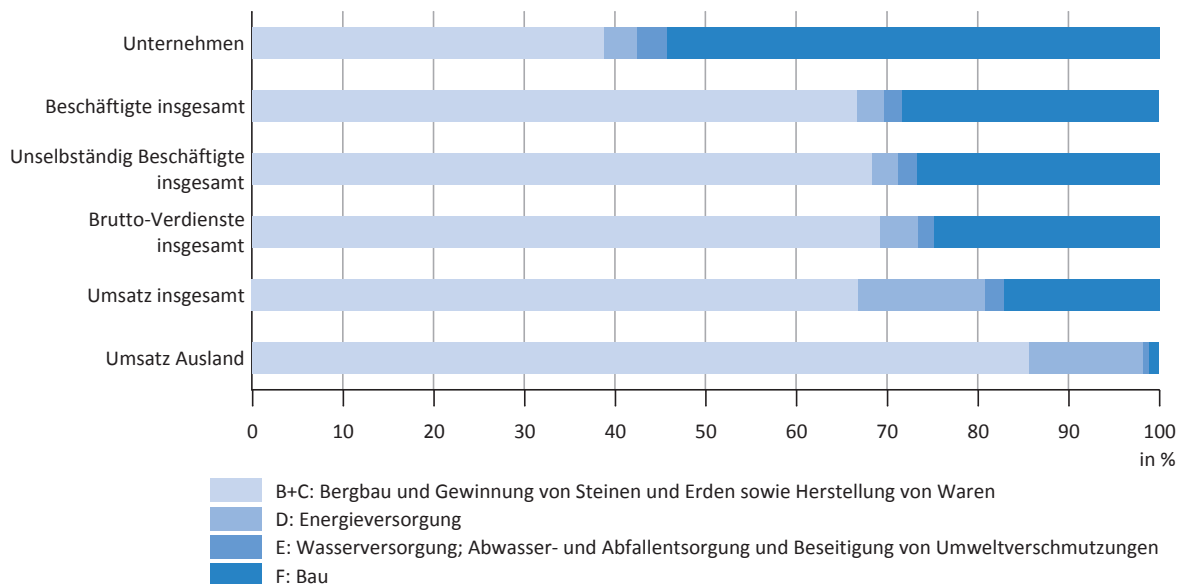

Q: STATISTIK AUSTRIA, Konjunkturstatistik im Produzierenden Bereich 2017.

Die meisten Unternehmen weist der Bereich „Bau“ (Abschnitt F der ÖNACE 2008) mit 35.730 bzw. 54,3% auf. Gemessen an der Zahl der Beschäftigten sowie des Umsatzes liegt jedoch der Schwerpunkt der Aktivitäten im Produzierenden Bereich in den beiden Bereichen „Bergbau und Gewinnung von Steinen und Erden“ sowie „Herstellung von Waren“ (Abschnitte B und C der ÖNACE 2008), in denen im gegenständlichen Berichtsjahr mit 25.534 rund zwei Fünftel (38,8%) aller Unternehmen des Produzierenden Bereichs tätig waren. Diese erzielten mit 649.782 bzw. 66,8 % aller Beschäftigten rund zwei Drittel (66,8%) der gesamten Umsatzerlöse (185,7 Mrd. €), wobei hier rund drei Fünftel (60,2%) dem Ausland zugerechnet werden konnten. In den Bereichen „Bau“ oder aber „Wasserversorgung, Abwasser- und Abfallentsorgung und Beseitigung von Umweltverschmutzungen“ werden Umsätze hingegen vorwiegend im Inland getätigt.

Die **umsatzstärkste Branche** im Produzierenden Bereich war mit 39,3 Mrd. € die ÖNACE-Abteilung 35 (Energieversorgung), gefolgt von den Abteilungen 43 (Vorbereitende Baustellenarbeiten, Bauinstallation und sonstiges Ausbaugewerbe) mit 24,1 Mrd. €, 28 (Maschinenbau) mit 22,4 Mrd. €, 10 (Herstellung von Nahrungs- und Futtermitteln) mit 17,8 Mrd. €, 24 (Metallerzeugung und -bearbeitung) mit 16,9 Mrd. €, 29 (Herstellung von Kraftwagen und Kraftwagenteilen) mit 15,9 Mrd. €, 25 (Herstellung von Metallerzeugnissen) mit 15,8 Mrd. €, 41 (Hochbau) mit 14,6 Mrd. € und 27 (Herstellung von elektronischen Ausrüstungen) mit 14,2 Mrd. €. Diesen neun Wirtschaftsbereichen konnten knapp zwei Drittel (181,0 Mrd. € bzw. 65,1%) der gesamten im Produzierenden Bereich erzielten Umsatzerlöse zugerechnet werden.

Von den umsatzstärksten Branchen werden in der Regel auch die meisten **unselbständig Beschäftigten** gemeldet. So beschäftigte die ÖNACE-Abteilung 43 (Vorbereitende Baustellenarbeiten, Bauinstallation und sonstiges Ausbaugewerbe) mit 158.970 die meisten Arbeitnehmer. Damit war im Berichtsjahr 2017 rund jeder sechste unselbständig Beschäftigte (17,3%) des Produzierenden Bereichs in diesem Wirtschaftszweig tätig. Es folgten die Abteilungen 28 (Maschinenbau, 83.081), 25 (Herstellung von Metallerzeugnissen, 75.293) und 10 (Herstellung von Nahrungs- und Futtermitteln, 74.026).

Die größten **Umsatzzuwächse** waren mit 55,3% bzw. 21,0% in den Abteilungen 39 (Beseitigung von Umweltverschmutzungen und sonstige Entsorgung) und 38 (Sammlung, Behandlung und Beseitigung von Abfällen; Rückgewinnung) zu beobachten, deren wertmäßige Dimensionen im gesamten Produzierenden Bereich aber eine sehr untergeordnete Rolle einnehmen. Zweistellige Zuwachsraten wiesen auch die Abteilungen 24 (Metallerzeugung und –bearbeitung, +18,2%), 35 (Energieversorgung, +12,8%), 26 (Herstellung von Datenverarbeitungsgeräten, elektronischen und optischen Erzeugnissen, +12,5%) und 30 (Sonstiger Fahrzeugbau, +11,3%) auf.

Umsatzrückgänge im allgemein sehr prosperierenden Berichtsjahr 2017 gab es lediglich bei der „Herstellung von Bekleidung“ (-12,0%), bei der „Getränkeherstellung“ (-2,1%), bei der „Herstellung von Druckerzeugnissen; Vervielfältigung von bespielten Ton-, Bild- und Datenträgern“ (-1,6%) sowie bei der „Herstellung von chemischen Erzeugnissen“ (-0,5%).

Betriebe

In Grafik 2 wird die prozentuelle Verteilung der Hauptergebnisse der Konjunkturstatistik im Produzierenden Bereich 2017 auf Betriebsebene für die Grundgesamtheit dargestellt.

Grafik 2: Grundgesamtheit - Betriebe: Hauptergebnisse der Konjunkturstatistik im Produzierenden Bereich 2017 nach ÖNACE-Abschnitten

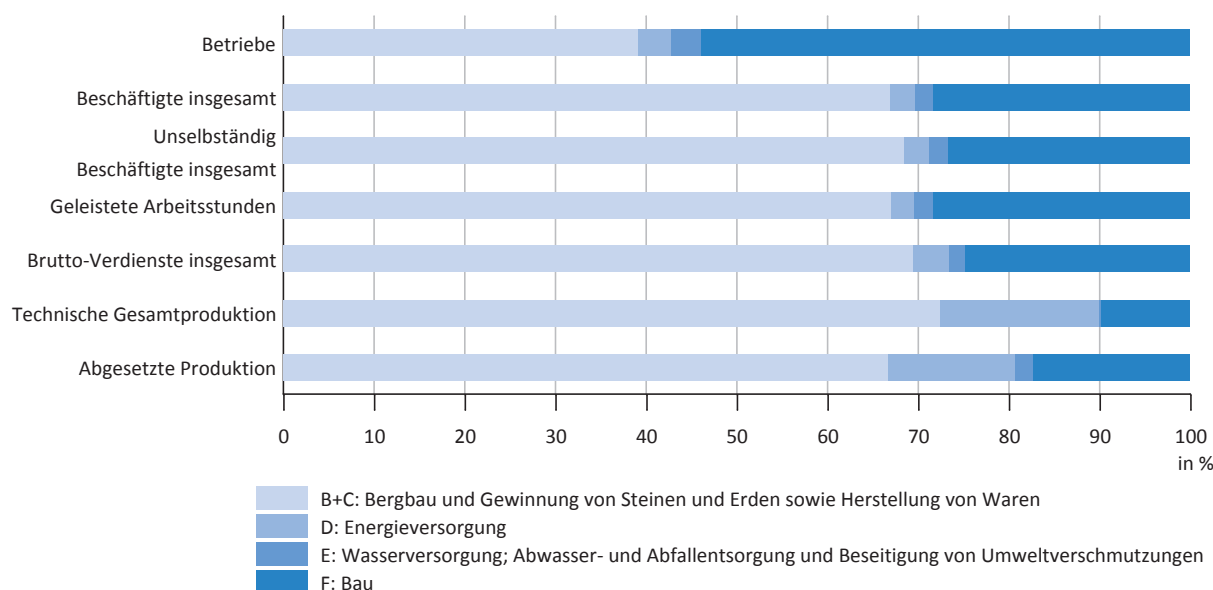

Q: STATISTIK AUSTRIA, Konjunkturstatistik im Produzierenden Bereich 2017.

In den 66.412 Betrieben (+2,3%) des Produzierenden Bereichs stand den **Brutto-Verdiensten** der 919.591 bzw. +2,4% **unselbständig Beschäftigten** in der Höhe von 39,6 Mrd. € bzw. +3,4% ein **geleistetes Arbeitsvolumen** von etwa 1.490,0 Mio. bzw. 2,0% Arbeitsstunden gegenüber. Die **abgesetzte Produktion** aller im Produzierenden Bereich tätigen Betriebe erreichte ein Gesamtvolumen von 274,9 Mrd. € bzw. +7,3% gegenüber dem Vorjahr.

Wie auf Unternehmensebene liegt auch hier der Schwerpunkt der Aktivitäten in den beiden Bereichen „**Bergbau und Gewinnung von Steinen und Erden sowie Herstellung von Waren**“ (Abschnitte B und C der ÖNACE 2008). Die 25.961 Betriebe (anteilig 39,1%) erzielten mit 629.604 unselbständig Beschäftigten (68,5%) einen abgesetzten Produktionswert von 183,4 Mrd. € (66,7%). Der Bereich „**Bau**“ (Abschnitt F der ÖNACE 2008) stellte 53,9% der

Betriebe (35.829) und 26,7% der unselbständig Beschäftigten (245.410). Der Anteil an der abgesetzten Produktion lag mit 47,5 Mrd. € bei 17,3%. Die Brutto-Verdienste für die 422,1 Mio. geleisteten Arbeitsstunden (28,3%) der unselbständig Beschäftigten betragen 9,8 Mrd. € (24,8%). Obwohl nur 2.440 oder 3,7% der Betriebe dem Bereich „**Energieversorgung**“ (Abschnitt D der ÖNACE 2008) zugerechnet werden konnten, erwirtschafteten diese mit 25.393 bzw. 2,8% der unselbständig Beschäftigten mit 38,2 Mrd. € fast ein Siebentel (13,9%) der gesamten im Produzierenden Bereich abgesetzten Produktion.

Im Bereich „**Wasserversorgung; Abwasser- und Abfallentsorgung und Beseitigung von Umweltverschmutzungen**“ (Abschnitt E der ÖNACE 2008) waren 3,3% der Betriebe (2.182) tätig, in denen 2,1% der gesamten unselbständig Beschäftigten (19.184) arbeiteten. Diese erzielten aber lediglich 2,1% der gesamten Produktion bzw. 5,8 Mrd. €.

Den mit Abstand **höchsten abgesetzten Produktionswert** erzielte mit 38,2 Mrd. € die ÖNACE-Abteilung 35 (Energieversorgung). Es folgten die Abteilungen 43 (Vorbereitende Baustellenarbeiten, Bauinstallation und sonstiges Ausbaugewerbe) mit 24,1 Mrd. €, 28 (Maschinenbau) mit 22,0 Mrd. €, 10 (Herstellung von Nahrungs- und Futtermitteln) mit 16,9 Mrd. €, 24 (Metallerzeugung und -bearbeitung) mit 16,8 Mrd. €, 29 (Herstellung von Kraftwagen und Kraftwagenteilen) mit 15,7 Mrd. €, 25 (Herstellung von Metallerzeugnissen) mit 15,5 Mrd. €, 41 (Hochbau) mit 15,4 Mrd. € und 27 (Herstellung von elektrischen Ausrüstungen) mit 12,9 Mrd. €. Damit entfielen auf diese neun Wirtschaftszweige beinahe zwei Drittel (177,6 Mrd. € bzw. 64,6%) der gesamten abgesetzten Produktion des Produzierenden Bereichs.

Die größten **Produktionszuwächse** waren in den Abteilungen 39 (Beseitigung von Umweltverschmutzungen und sonstige Entsorgung) mit 55,3% und 38 (Sammlung, Behandlung und Beseitigung von Abfällen; Rückgewinnung) mit 20,9% zu beobachten, deren wertmäßige abgesetzte Produktionswerte im gesamten Produzierenden Bereich aber eine sehr untergeordnete Rolle einnehmen. Es folgten die Abteilungen 24 (Metallerzeugung und -bearbeitung) mit 18,1%, 35 (Energieversorgung) mit 13,8%, 26 (Herstellung von Datenverarbeitungsgeräten, elektrischen und optischen Erzeugnissen) mit 12,2%, 30 (Sonstiger Fahrzeugbau) mit 11,2%, 21 (Herstellung von pharmazeutischen Erzeugnissen) mit 10,9% und 27 (Herstellung von elektrischen Ausrüstungen) mit 10,0%.

Produktionsrückgänge gab es hingegen in den Abteilungen 14 (Herstellung von Bekleidung) mit 12,0%, 11 (Getränkherstellung) mit 1,9%, 18 (Herstellung von Druckerzeugnissen; Vervielfältigung von bespielten Ton-, Bild- und Datenträgern) mit 1,5% und 20 (Herstellung von chemischen Erzeugnissen) mit 1,3%.

Grafik 3 zeigt eine Gliederung der Ergebnisse der Grundgesamtheit nach Bundesländern. Hierbei ergeben sich folgende regionale Schwerpunkte:

Grafik 3: Grundgesamtheit - Betriebe: Hauptergebnisse der Konjunkturstatistik im Produzierenden Bereich 2017 nach Bundesländern

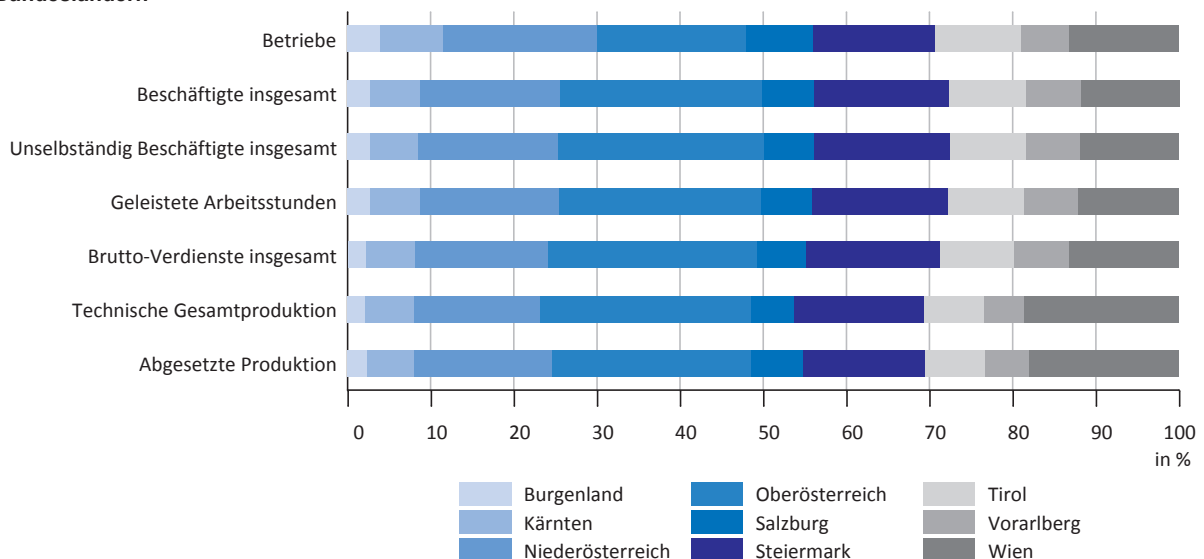

Q: STATISTIK AUSTRIA, Konjunkturstatistik im Produzierenden Bereich 2017.

Oberösterreich erwirtschaftete mit 11.872 Betrieben, das entsprach einem Anteil von 17,9%, fast ein Viertel (65,9 Mrd. € bzw. 24,0%) der gesamten abgesetzten Produktion Österreichs, gefolgt von Niederösterreich mit 18,6% der Betriebe und 16,5% der abgesetzten Produktion, der Steiermark (14,7% der Betriebe und 14,6% der abgesetzten Produktion) und Wien (13,2% bzw. 18,0%). Dabei waren in Oberösterreich mit 228.387 rund ein Viertel (24,8%) aller unselbständig Beschäftigten des Produzierenden Bereichs tätig, welche 364,1 Mio. Arbeitsstunden (24,4%) leisteten. Die Brutto-Verdienste der oberösterreichischen Arbeitnehmer lagen bei 10,0 Mrd. € (25,2%). Niederösterreich und die Steiermark zählten je rund ein Sechstel (154.214 oder 16,8% bzw. 150.322 oder 16,3%) der unselbständig Beschäftigten, deren Arbeitsvolumen sich auf 16,7% (248,2 Mio. Stunden) bzw. 16,3% (242,7 Mio. Stunden) belief.

3.2.2 Hauptergebnisse nach Unternehmen (Primärerhebung)

Der **Tabellenteil „Unternehmen und Indizes“** präsentiert die Ergebnisse der Konjunkturstatistik 2017 im Produzierenden Bereich auf Unternehmensebene. Dabei stellen die **Tabellen 3.1 bis 3.7** die Ergebnisse für den Produzierenden Bereich nach Abteilungen (2-Stellern) dar. Den Merkmalsgruppen bzw. Merkmalen „Anzahl der Unternehmen“, und „Beschäftigte“ liegt der Stichtag 31. 12. 2017 zugrunde (**Bestandsdaten**). Die Merkmalsdaten „Arbeitskosten“ und „Umsätze“ umfassen hingegen den Berichtszeitraum Jänner bis Dezember 2017 (**Verlaufsdaten**).

Hier muss noch einmal ausdrücklich darauf hingewiesen werden, dass die hier dargestellten absoluten und relativen Ausprägungen sowie berechneten Veränderungsraten von dem **dahinterstehenden „Sample“**, d.h. von der Zahl der dahinterstehenden Einheiten abhängig sind, wobei insbesondere bei längeren Zeitreihenvergleichen die ab dem Berichtsjahr 2014 im Rahmen der **novellierten Konjunkturstatistik-Verordnung** in Kraft getretenen Neuaufgrenzung der Auskunftspflicht (siehe auch Abschnitt 6.1) punktuell eine teilweise erhebliche Veränderung bei der Zahl der erhobenen Einheiten mit sich bringen kann.

Mit Stichtag 31. 12. 2017 wiesen die 9.897 primärstatistisch erfassten **Unternehmen** (2,7% gegenüber dem Vorjahr) des **Produzierenden Bereichs (Tabellen 3.1 bis 3.7)** 777.085 Beschäftigte auf (+2,6%). Davon waren 776.048 Personen (+2,6%) als unselbständig Beschäftigte (Angestellte, Arbeiter, kaufmännische und gewerbliche Lehrlinge und Heimarbeiter) tätig. Der Anteil der Teilzeitbeschäftigten an den gesamten unselbständig Beschäftigten betrug im gegenständlichen Berichtsjahr 10,8%.

Für die **unselbständig Beschäftigten** musste im Berichtsjahr 2017 eine **Brutto-Verdienstsumme** (inklusive der Brutto-Sonderzahlungen und Brutto-Abfertigungen) von 35,3 Mrd. € (+3,5%) aufgewendet werden. Davon entfielen mit 51,2% oder 18,1 Mrd. € knapp mehr als die Hälfte auf Angestellte und kaufmännische Lehrlinge und 48,8% oder 17,3 Mrd. € auf Arbeiter und gewerbliche Lehrlinge (ohne Heimarbeiter). Die Aufwendungen für die **gesetzlichen Sozialbeiträge** des Arbeitgebers und die **freiwilligen Sozialleistungen** des Arbeitgebers betrugen rund 8,1 Mrd. € (+3,6%) bzw. 204,7 Mio. € (-0,5%). Dies entsprach einem Anteil von 18,6% bzw. 0,5% an den gesamten **Personalaufwendungen**, die sich mit 43,7 Mrd. € (+3,5%) zu Buche schlugen.

Im Jahr 2017 wurden von den Unternehmen des Produzierenden Bereichs **Umsatzerlöse** in der Höhe von 254,9 Mrd. € erzielt; davon entfielen mit 126,2 Mrd. € knapp die Hälfte (49,5%) auf die im Inland generierten Umsätze. Gegenüber dem Vorjahr sind die gesamten Umsätze um 8,2% gestiegen.

Die **Exportintensität**, definiert als das Verhältnis des Auslandsumsatzes zum Gesamtumsatz, lag im Jahr 2017 bei 50,5% und damit um 0,1 Prozentpunkte über dem Vorjahreswert (50,4%).

Die 5.851 Unternehmen (1,3% gegenüber dem Vorjahr) des **Sachgüterbereichs** (Abschnitte B bis E der ÖNACE 2008), das entsprach einem Anteil von 59,1% an den Unternehmen des gesamten Produzierenden Bereichs, beschäftigten im gegenständlichen Berichtsjahr 609.138 Unselbständige (+2,9% bzw. anteilig 78,5%), wobei sich deren Brutto-Verdienste auf 28,1 Mrd. € (+3,4% bzw. anteilig 79,5%) beliefen. Mit 220,4 Mrd. € (7,8%) erzielten diese Einheiten rund sieben Achtel (86,5%) der im gesamten Produzierenden Bereich erwirtschafteten Umsätze.

Der Schwerpunkt der Aktivitäten im Produzierenden Bereich lag in den beiden Bereichen **„Bergbau und Gewinnung von Steinen und Erden sowie Herstellung von Waren“** (Abschnitte B und C der ÖNACE 2008), in denen mit 5.075 mehr als die Hälfte (51,3%) der primär erhobenen Unternehmen des Produzierenden Bereichs tätig war. Diese erzielten mit 567.583 bzw. 73,1% aller im Produzierenden Bereich tätigen unselbständig Beschäftigten mehr

als zwei Drittel der gesamten Umsatzerlöse (177,0 Mrd. € bzw. 69,4%).

Dem Bereich „**Energieversorgung**“ (Abschnitt D der ÖNACE 2008) waren im vorliegenden Erhebungsjahr 313 bzw. 3,2% der Unternehmen des Produzierenden Bereichs zuzurechnen. Diese beschäftigten mit 25.329 zwar nur 3,3% der unselbständig Beschäftigten, trugen aber mit 38,6 Mrd. € mehr als ein Siebentel (15,1%) des Gesamtumsatzes bei.

Im Bereich „**Wasserversorgung; Abwasser- und Abfallentsorgung und Beseitigung von Umweltverschmutzungen**“ (Abschnitt E der ÖNACE 2008) waren 4,7% der Unternehmen tätig, in denen 2,1% der gesamten unselbständig Beschäftigten arbeiteten. Diese erzielten 1,9% der gesamten Umsatzerlöse.

Die 4.046 Unternehmen des Abschnitts „**Bau**“ (Abschnitt F der ÖNACE 2008) entsprachen einem Anteil von 40,9% und erwirtschafteten mit 166.910 bzw. 21,5% der unselbständig Beschäftigten einen Umsatz von 34,5 Mrd. € (13,5%).

Die **umsatzstärkste Branche** im Produzierenden Bereich war mit 38,6 Mrd. € die ÖNACE-Abteilung 35 (Energieversorgung), gefolgt von den Abteilungen 28 (Maschinenbau) mit 21,6 Mrd. €, 24 (Metallerzeugung und -bearbeitung) mit 16,8 Mrd. €, 10 (Herstellung von Nahrungs- und Futtermitteln) mit 16,3 Mrd. €, 29 (Herstellung von Kraftwagen und Kraftwagenteilen) mit 15,7 Mrd. €, 25 (Herstellung von Metallerzeugnissen) mit 14,7 Mrd. €, 43 (Vorbereitende Baustellenarbeiten, Bauinstallation und sonstiges Ausbaugewerbe) mit 14,0 Mrd. €, 27 (Herstellung von elektronischen Ausrüstungen) mit 13,9 Mrd. € und 41 (Hochbau) mit 12,4 Mrd. €. Diesen neun Wirtschaftsbereichen konnten somit knapp zwei Drittel (164,0 Mrd. € bzw. 64,3%) der gesamten im Produzierenden Bereich erzielten Umsatzerlöse zugerechnet werden.

Von den umsatzstärksten Branchen werden in der Regel auch die meisten **unselbständig Beschäftigten** gemeldet. So beschäftigte die ÖNACE-Abteilung 43 (Vorbereitende Baustellenarbeiten, Bauinstallation und sonstiges Ausbaugewerbe) mit 87.601 die meisten Arbeitnehmer. Damit war im Berichtsjahr 2017 mehr als jeder neunte unselbständig Beschäftigte (11,3%) in diesem Wirtschaftszweig tätig. Es folgten die Wirtschaftsabteilungen 28 (Maschinenbau, 78.806), 25 (Herstellung von Metallerzeugnissen, 67.109) und 10 (Herstellung von Nahrungs- und Futtermitteln, 59.244).

Den größten **Umsatzzuwachs** gegenüber dem Vorjahr verzeichnete die Abteilung 39 (Beseitigung von Umweltverschmutzungen und sonstige Entsorgung) mit 57,9%, dessen wertmäßige Dimensionen im Aggregat aber eine eher untergeordnete Rolle einnimmt. Hohe Umsatzzuwächse wurden auch in den Abteilungen 24 (Metallerzeugung und -bearbeitung) mit 18,1% und in 19 (Kokerei und Mineralölverarbeitung) mit 16,0% erzielt. Es folgen die Abteilungen 35 (Energieversorgung, +14,2%), 26 (Herstellung von Datenverarbeitungsgeräten, elektronischen und optischen Erzeugnissen, +12,5%), 41 (Hochbau, +12,1%), 42 (Tiefbau, +11,4%), 30 (Sonstiger Fahrzeugbau, +10,9%) und 38 (Sammlung, Behandlung und Beseitigung von Abfällen; Rückgewinnung, +10,8%).

Insgesamt gab es im Berichtsjahr lediglich vier Branchen die geringere Umsätze erwirtschafteten als im Vorjahr. Die Branchen mit **Umsatzeinbußen** waren die Abteilungen 14 (Herstellung von Bekleidung) mit 12,7%, 11 (Getränkherstellung) mit 2,1%, 18 (Herstellung von Druckerzeugnissen; Vervielfältigung von bespielten Ton-, Bild- und Datenträgern) mit 1,1% und 20 (Herstellung von chemischen Erzeugnissen) mit 0,1%.

Die Veränderungsraten des Umsatzes im Produzierenden Bereich bewegten sich in einer Bandbreite von -13% und +58%.

Der Inlandsumsatz betrug im gegenständlichen Berichtsjahr 126,2 Mrd. € und lag damit um 8,0% über dem Vorjahreswert. Der Auslandsumsatz erreichte 128,7 Mrd. €, was einen Anstieg um 8,4% bedeutete. Im Gegensatz dazu stieg im gesamten Produzierenden Bereich sowohl der Umsatz in den Mitgliedstaaten der Eurozone (ohne Österreich) mit insgesamt 85,0 Mrd. € um 9,8% als auch in der Nicht-Eurozone und den Drittstaaten mit 43,7 Mrd. € um 5,7%.

Die Grafik 4 präsentiert die Umsatzentwicklung nach (zusammengefassten) ÖNACE-Abschnitten und nach Destinationen im Zeitreihenverlauf seit dem Berichtsjahr 2008. Deutlich ersichtlich sind hier in den Abschnitten B und C sowie E der ÖNACE 2008 („Bergbau und Gewinnung von Steinen und Erden sowie Herstellung von Waren“ und „Wasserversorgung; Abwasser- und Abfallentsorgung und Beseitigung von Umweltverschmutzungen“) die Umsatzeinbrüche im Berichtsjahr 2009. In den Jahren 2010 und 2011 können deutliche Umsatzzuwächse beobachtet wer-

den. Dieser Wachstumstrend stagniert de facto aber ab dem Jahr 2012. Das lässt sich auch für den Produzierenden Bereich insgesamt (Abschnitte B bis F der ÖNACE 2008) feststellen. Das Jahr 2017 zeigt aber einen merklichen Anstieg der Konjunkturentwicklung im Produzierenden Bereich. Bei Detailanalysen ist aber auf die ab dem Berichtsjahr 2014 geänderten Abschneidegrenzen bei der Meldepflicht hinzuweisen.

Grafik 4: Unternehmen: Entwicklung der Umsätze 2008 bis 2017 nach Destinationen

Q: STATISTIK AUSTRIA, Konjunkturstatistik im Produzierenden Bereich 2008 bis 2017.

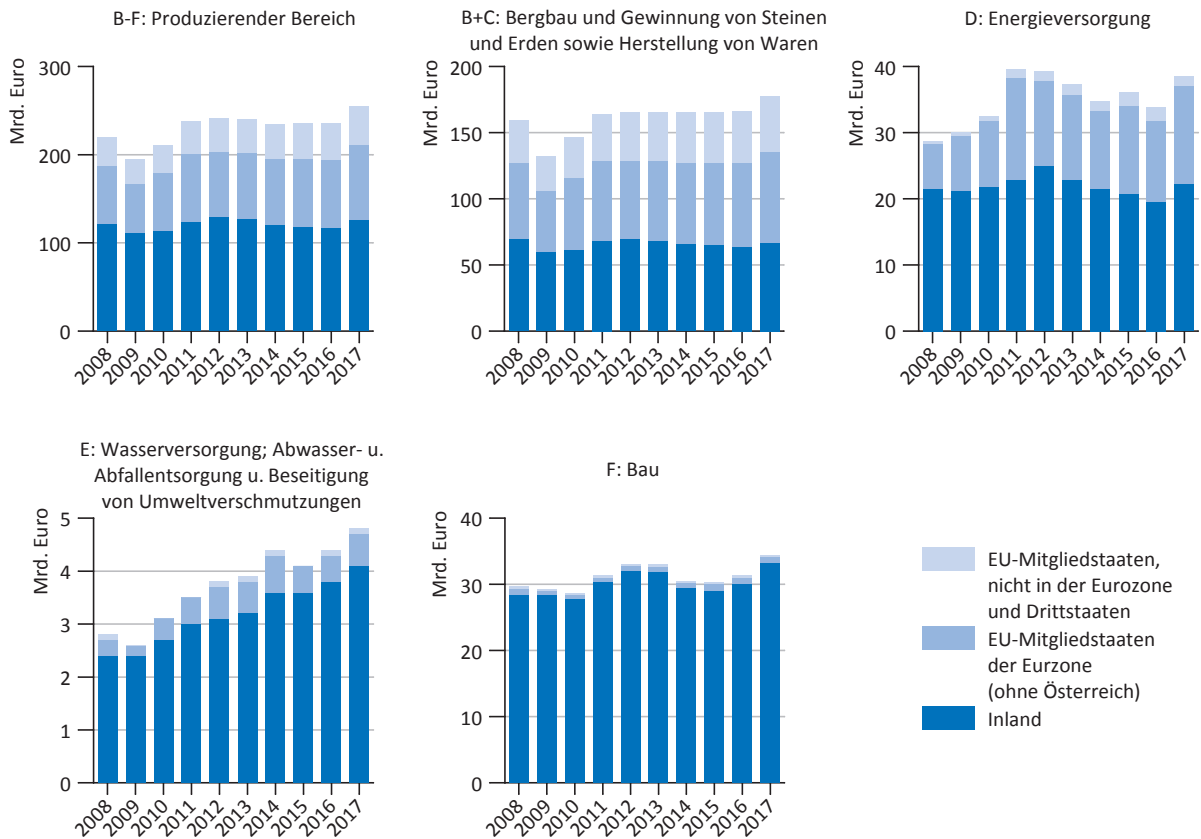

Die höchste **Exportintensität** im Produzierenden Bereich wies die Abteilung 29 (Herstellung von Kraftwagen und Kraftwagenteilen) mit 91,7% auf, gefolgt von den Abteilungen 26 (Herstellung von Datenverarbeitungsgeräten, elektronischen und optischen Erzeugnissen) mit 89,1%, 21 (Herstellung von pharmazeutischen Erzeugnissen) mit 82,9%, 28 (Maschinenbau) mit 81,7%, 15 (Herstellung von Leder, Lederwaren und Schuhen) mit 78,3%, 27 (Herstellung von elektrischen Ausrüstungen) mit 76,3%, 13 (Herstellung von Textilien) mit 75,9% und 17 (Herstellung von Papier, Pappe und Waren daraus) mit 75,0%. Geringe Exporte weisen u.a. erwartungsgemäß die Baubranche auf sowie die Abteilungen 36 (Wasserversorgung), 37 (Abwasserentsorgung) und 39 (Beseitigung von Umweltverschmutzungen und sonstige Entsorgung). Hier lag die Exportintensität im einstelligen Bereich.

Angesichts der besonderen Bedeutung des **Baus** (Abschnitt F der ÖNACE 2008), die sich einerseits aus dem relativ hohen Anteil an der Gesamtwirtschaft und andererseits aus der Indikatorrolle für das Wirtschaftsgeschehen ergibt, werden hier einige wesentliche Tendenzen auf Unternehmensebene aufgezeigt. Detaillierte Bauergebnisse in Tabellenform finden sich auf der CD-ROM (CD-Tabelle 3).

In der Abteilung 43 (**Vorbereitende Baustellenarbeiten, Bauinstallation und sonstiges Ausbaugewerbe**) waren im Berichtsjahr 2017 mit 2.347 Bauunternehmen rund drei Fünftel (58,0%) der Bauunternehmen tätig. Diese Einheiten beschäftigten auch mehr als die Hälfte (87.601 bzw. 52,5%) der Arbeitnehmer und verzeichneten 14,0 Mrd. € bzw. 40,6% der gesamten Umsatzerlöse im Bau. Die Anzahl der beitragenden Unternehmen stieg im Jahresvergleich um 2,9%, jene der unselbständig Beschäftigten stieg hingegen um 1,8%. Der Umsatz nahm in diesem Bereich um 8,7% zu.

Die 1.259 Unternehmen des **Hochbaus** (Abteilung 41 der ÖNACE 2008) erwirtschafteten mit mehr als einem Viertel (50.309 bzw. 30,1%) der im gesamten Bau unselbständig Beschäftigten mehr als ein Drittel (12,4 Mrd. € bzw. 35,8%) der Umsatzerlöse. Die Anzahl der Unternehmen stieg gegenüber dem Vorjahr um 8,8%, die Zahl der unselbständig Beschäftigten um 0,1% sowie der Umsatz um 12,1%.

Der **Tiefbau** (Abteilung 42 der ÖNACE 2008) trug mit 440 Unternehmen, das sind 10,9% aller Bauunternehmen, und rund ein Sechstel (29.000 bzw. 17,4%) der unselbständig Beschäftigten rund ein Viertel (8,1 Mrd. € bzw. 23,6%) des Gesamtumsatzes bei. In dieser Bausparte zeigten sich im Beobachtungsjahr Zuwächse sowohl bei der Zahl der Unternehmen (+4,0%) und der unselbständig Beschäftigten (+3,7%) als auch beim Umsatz (+11,4%).

3.2.3 Hauptergebnisse nach Betrieben (Primärerhebung)

Der folgende Abschnitt zeigt die Ergebnisse jener **Betriebe**, deren **Schwerpunkt** im gegenständlichen Berichtsjahr im Produzierenden Bereich lag – ohne Berücksichtigung des wirtschaftlichen Schwerpunktes des dem Betrieb übergeordneten Unternehmens. Dadurch sind Differenzen in den Ergebnissen identischer Merkmalsausprägungen, wie z.B. Beschäftigte und Arbeitskosten, bei Betrachtung auf unterschiedlicher Einheitenebene (Unternehmen bzw. Betrieb) erklärbar. Auf Betriebsebene (Ebene der fachlichen Einheit) ist im Gegensatz zur Unternehmensebene auch eine aussagekräftige Regionalisierung der Daten möglich. Darüber hinaus ermöglicht die Ebene des Betriebs auch die sinnvolle Ergebnisdarstellung der Merkmalsgruppen „Arbeitsvolumen“, „Auftragsvolumen“ und „Produktion“.

Der **Tabellenteil „Betriebe“** präsentiert die Ergebnisse der Konjunkturstatistik im Produzierenden Bereich 2017 auf Betriebsebene. Dabei stellen die **Tabellen 5.1 bis 5.11** die Ergebnisse für den Produzierenden Bereich nach Abteilungen (2Stellern) dar, die für den Produzierenden Bereich darüber hinaus auch getrennt nach **Bundesländern (NUTS 2)** zur Verfügung stehen.

Auch hier muss – wie auf Unternehmensebene – darauf hingewiesen werden, dass den Erhebungsmerkmalen bzw. Merkmalsgruppen „Anzahl der Betriebe“, „Beschäftigte“ und „Auftragsbestände“ der Stichtag 31. 12. 2017 (**Bestandsdaten**) zugrunde liegt, während die Merkmalsdaten „Arbeitskosten“, „Arbeitsvolumen“, „Auftragsvolumen“ und „Auftragsstorni“ sowie „Produktion“ den Berichtszeitraum Jänner bis Dezember 2017 umfassen (**Verlaufsdaten**).

Mit Stichtag 31. 12. 2017 meldeten 10.478 im **Produzierenden Bereich (Tabellen 5.1 bis 5.11)** tätige Betriebe (ein Plus von 2,5% gegenüber dem Vorjahr) insgesamt 776.090 Beschäftigte (+2,6%). Von den 755.052 unselbständig Beschäftigten (+2,6%) waren 465.957 Personen (+2,4%) als Arbeiter und gewerbliche Lehrlinge sowie 308.857 Beschäftigte (+3,0%) als Angestellte und kaufmännische Lehrlinge tätig.

Die 4.145 Betriebe (+4,6% gegenüber 2016) des **Baus** (Abschnitt F der ÖNACE 2008) beschäftigten am 31. 12. 2017 genau 166.709 (+1,4%) Mitarbeiter. Darunter waren 119.647 unselbständig Beschäftigte (+0,8%) als Arbeiter und gewerbliche Lehrlinge und 47.061 Arbeitnehmer (+3,1%) als Angestellte und kaufmännische Lehrlinge beschäftigt.

Die Grafik 5 zeigt in anschaulicher Weise die Entwicklung des Beschäftigtenstandes bei den Produktionsbetrieben seit 2008. Dabei ist ganz deutlich die saisonale Beschäftigtenkomponente des Baus zu erkennen, die auch in der kumulierten Darstellung für den Produzierenden Bereich ihren Niederschlag findet.

Den **Brutto-Verdiensten** im Produzierenden Bereich (inklusive Brutto-Sonderzahlungen und Brutto-Abfertigungen) von 35,3 Mrd. € und +3,5% gegenüber dem Vorjahr (darunter im Bau: 7,2 Mrd. € bzw. +3,8%) stand ein **geleitetes Arbeitsvolumen** der unselbständig Beschäftigten von rund 1.271,3 Mio. Arbeitsstunden (+2,0%) gegenüber (darunter im Bau: 292,2 Mio. Stunden bzw. +2,5%). Dies entsprach einer **durchschnittlichen Wochenarbeitszeit** von 31,5 Stunden (2016: 31,7 Stunden). Im Bau lag sie bei 33,6 Stunden (2015: 33,2 Stunden).

Die Grafik 6 präsentiert die zeitliche Entwicklung des Arbeitsvolumens nach (zusammengefassten) ÖNACE-Abschnitten seit dem Berichtsjahr 2008. Durchschnittlich steht dem bezahlten Arbeitsvolumen rund ein Sechstel (16,4%) an Ausfallstunden gegenüber. Nur in der Energieversorgung belaufen sich die Ausfallstunden auf mehr als ein Fünftel (22,7%) der gesamten bezahlten Arbeitszeit.

Grafik 5: Betriebe: Entwicklung der Beschäftigten 2008 bis 2017 nach beruflicher Stellung

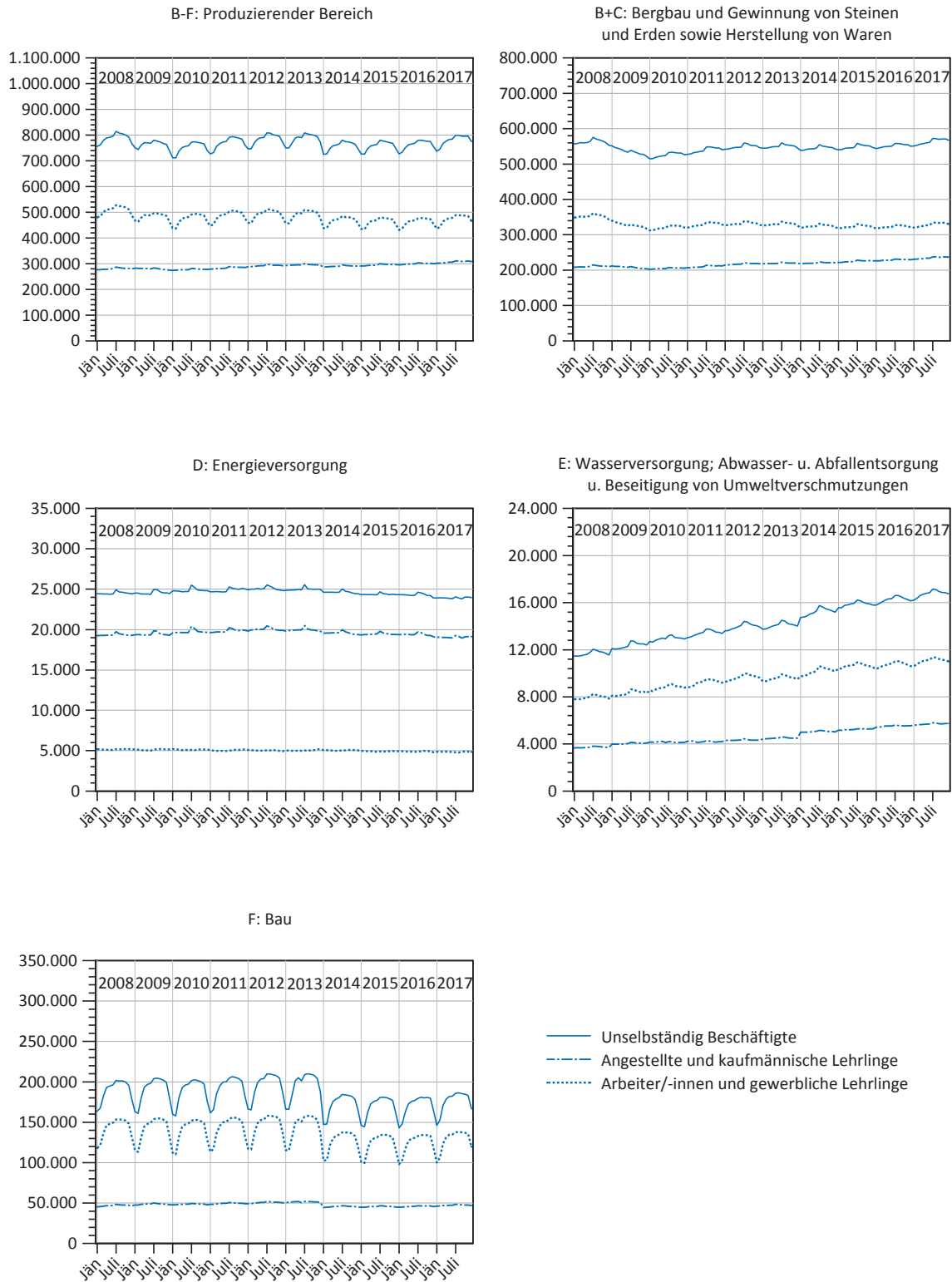

Q: STATISTIK AUSTRIA, Konjunkturstatistik im Produzierenden Bereich 2008 bis 2017.

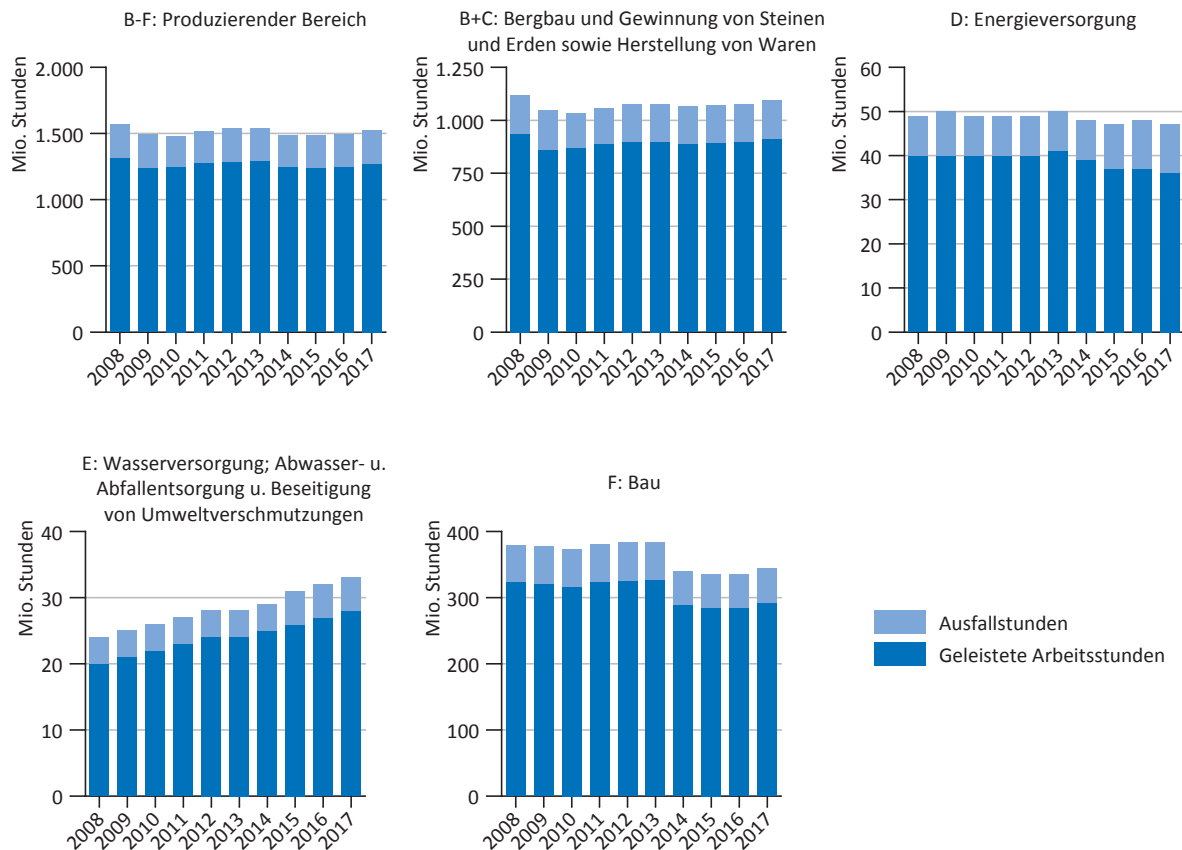
Grafik 6: Betriebe: Entwicklung der Arbeitsstunden der unselbständig Beschäftigten 2008 bis 2017 nach ÖNACE-Abschnitten

Q: STATISTIK AUSTRIA, Konjunkturstatistik im Produzierenden Bereich 2008 bis 2017.

Die Aufwendungen für die **gesetzlichen Sozialbeiträge des Arbeitgebers** betragen 8,1 Mrd. € (darunter im Bau: 1,7 Mrd. €). Dies entspricht einem Anteil von 18,6% (im Bau: 18,7%) an den gesamten Personalaufwendungen, die für das Berichtsjahr 2017 rund 43,6 Mrd. € (im Bau: 8,9 Mrd. €) betragen. Für freiwillige Sozialleistungen wurden 200,4 Mio. € (darunter im Bau: 16,3 Mio. €) aufgebracht, somit 0,5% (im Bau: 0,2%) der gesamten Personalaufwendungen.

Wesentliche Indikatoren für die Abschätzung des zukünftigen Konjunkturverlaufs stellen die **Auftragsvolumina** dar. Diese werden in ausgewählten Wirtschaftszweigen (Abteilungen bzw. Gruppen 13, 14, 17, 20, 21, 24, 25, 26, 27, 28, 29, 30, 32.5, 33.2, 41, 42 und 43 der ÖNACE 2008) erhoben.

Die Grafiken 7 und 8 verdeutlichen die Verteilung der **Auftragseingänge** sowie der **Auftragsbestände** nach (zusammengefassten) ÖNACE-Abschnitten für das Berichtsjahr 2017, getrennt nach den Destinationen Inlandsmarkt, Mitgliedstaaten in der Eurozone sowie Mitgliedstaaten, nicht in der Eurozone und Drittstaaten. Die Eurozone umfasst dabei alle EU-Staaten, die der Europäischen Währungsunion beigetreten sind. Sie bestand im Jahr 2017 aus Belgien, Deutschland, Estland, Finnland, Frankreich, Griechenland, Italien, Irland, Lettland, Litauen, Luxemburg, Malta, Niederlande, Portugal, Slowakei, Slowenien, Spanien und Zypern. Österreich wird – obwohl zur Eurozone gehörend – unter dem Begriff „Inlandsmarkt“ ausgewiesen. Die Nicht-Eurozone beinhaltet alle nicht der Eurozone zugehörigen EU-Staaten und Drittstaaten.

An **Auftragseingängen** waren insgesamt 144,8 Mrd. € (darunter im Bau: 33,1 Mrd. €) zu verzeichnen. Somit lagen diese um 12,2% (im Bau: +15,9%) über dem Niveau des Vorjahres. Mit 59,1 Mrd. € (+15,8%) stammten im Berichtsjahr 2017 lediglich rund zwei Fünftel (40,8%) der Auftragseingänge des gesamten Produzierenden Bereichs (Abschnitte B bis F der ÖNACE 2008) aus dem Inland. Von den Auftragseingängen aus dem Ausland (85,8 Mrd. € bzw. +9,8%) entfielen mit 52,4 Mrd. € rund drei Fünftel (61,0%) auf die Mitgliedstaaten der Eurozone und mit 33,4 Mrd. € rund zwei Fünftel (39,0%) auf die EU-Mitgliedstaaten außerhalb der Eurozone sowie die Drittstaaten.

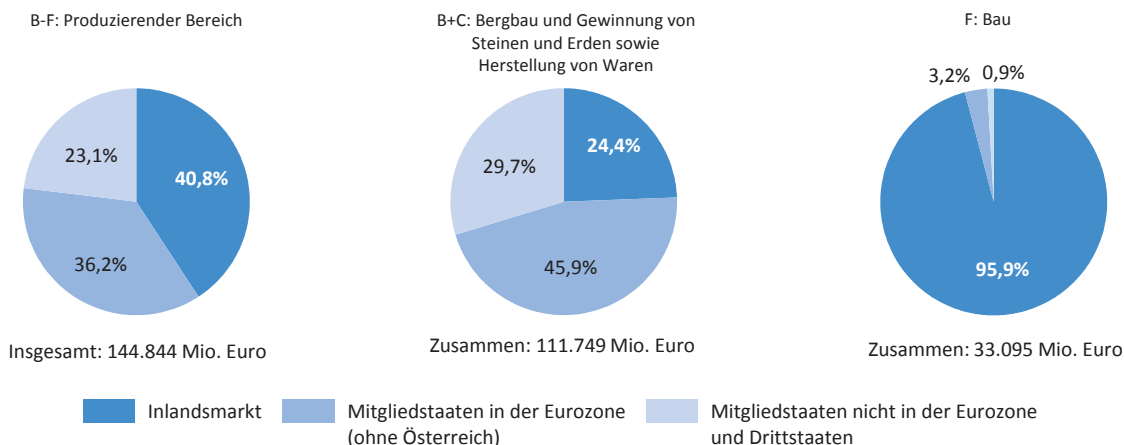
Grafik 7: Betriebe: Auftragseingänge 2017 nach Destinationen

Q: Konjunkturstatistik im Produzierenden Bereich 2017.

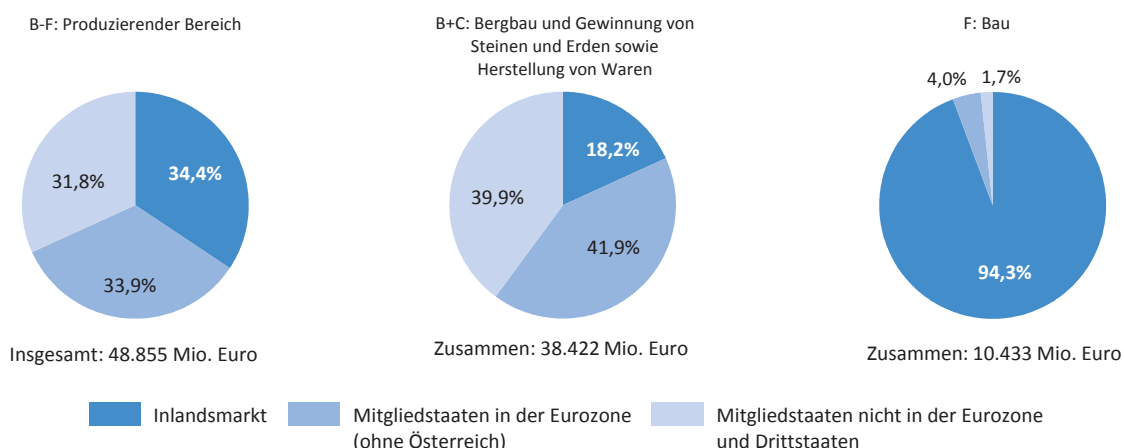
Grafik 8: Betriebe: Auftragsbestände 2017 nach Destinationen

Q: Konjunkturstatistik im Produzierenden Bereich 2017.

Zum Jahresende 2017 standen in den österreichischen Betrieben Aufträge in Höhe von 59,2 Mrd. € (darunter im Bau: 12,6 Mrd. €) zu Buche, die als Anfangsbestände in das Jahr 2017 mitgenommen werden. Das entsprach im Vergleich zum Vorjahr einer Veränderung von +21,2% (im Bau: +20,6%). Den inländischen Auftragsbeständen in der Höhe von 20,3 Mrd. €, somit ein Plus von 21,0%, standen Ende 2017 Aufträge aus der Eurozone von 20,0 Mrd. € (+26,7%) und aus der Nicht-Eurozone und Drittstaaten von 18,8 Mrd. € (+15,9%) gegenüber. Somit beruhen mit 38,9 Mrd. € rund zwei Drittel (65,6%) des Auftragsbestands auf Auftragsbeständen aus dem Ausland. Im Bau trug die Auslandsnachfrage mit 721,5 Mio. € lediglich 5,7% zu den Auftragsreserven dieses Abschnittes bei.

In den beiden Bereichen „**Bergbau und Gewinnung von Steinen und Erden sowie Herstellung von Waren**“ (Abteilungen bzw. Gruppen 13, 14, 17, 20, 21, 24, 25, 26, 27, 28, 29, 30, 32.5, 33.2 der Abschnitte B und C der ÖNACE 2008) kamen lediglich rund ein Viertel (27,3 Mrd. € bzw. 24,4%) der **Auftragseingänge** vom Inland, jedoch beinahe die Hälfte (51,3 Mrd. € bzw. 45,9%) aus der Eurozone. Die inländischen **Auftragsbestände** betragen in diesen Wirtschaftsabschnitten 8,5 Mrd. €, somit mehr als ein Sechstel (18,2%) an den gesamten Beständen, jene aus EU-Mitgliedstaaten in der Eurozone 19,5 Mrd. € (41,9%) bzw. aus Mitgliedstaaten außerhalb der Eurozone und Drittstaaten 18,6 Mrd. € (39,9%).

Im **Bau** (Abschnitt F der ÖNACE 2008) stammte traditionell ein Großteil der **Auftragseingänge** (31,8 Mrd. € bzw. 95,9%) und daher auch der **Auftragsbestände** (11,9 Mrd. € bzw. 94,3%) vom heimischen Markt.

Die Grafiken 9 und 10 präsentieren die **monatliche** Entwicklung der Auftragseingänge und Auftragsbestände, getrennt nach Wirtschaftsbereichen (Produzierender Bereich insgesamt; Bergbau und Gewinnung von Steinen und Erden sowie Herstellung von Waren; Bau) nach Destinationen im Zeitverlauf seit dem Berichtsjahr 2008.

Grafik 9: Betriebe: Entwicklung der Auftragseingänge 2008 bis 2017 nach Destinationen

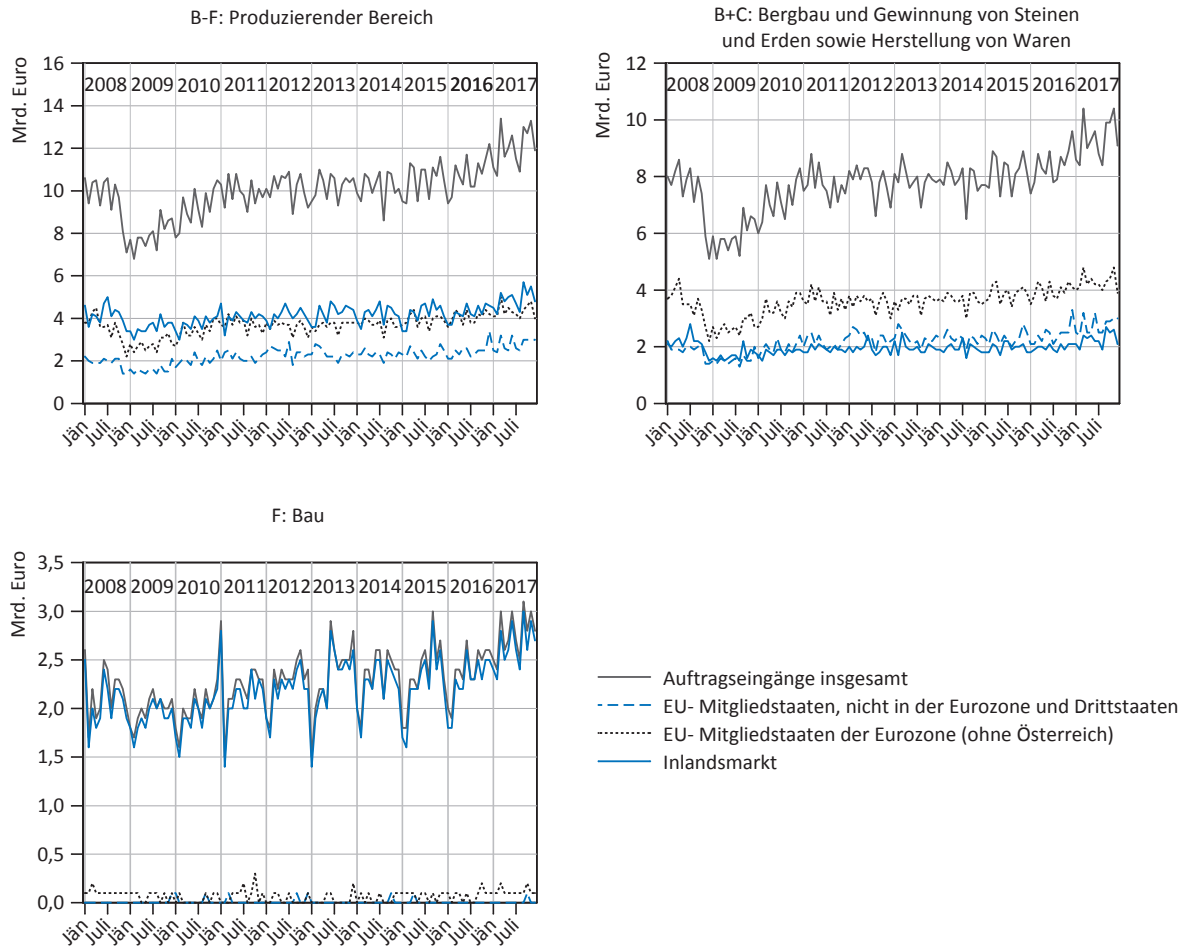

Q: STATISTIK AUSTRIA, Konjunkturstatistik im Produzierenden Bereich 2008 bis 2017.

Im Bau erfüllt darüber hinaus das öffentliche Auftragswesen seit jeher eine zentrale Rolle als konjunktureller Impulsgeber. Mit rund 7,3 Mrd. € stammte im Jahr 2017 mehr als ein Fünftel (21,9%) aller Auftragseingänge dieser Branche von der öffentlichen Hand. Im Vergleich zum Vorjahr bedeutete dies einen massiven Anstieg um 44,1%.

Im Hinblick auf die **Produktionsdaten** (Tabelle 5.11) muss noch einmal darauf hingewiesen werden, dass diesen – wie auch den anderen – Ergebnissen dieser Veröffentlichung der sogenannte „**Aktivitätsansatz**“¹¹⁾ zugrunde liegt. Dies bedeutet im Wesentlichen, dass hier alle von den betrachteten und von ihrer wirtschaftlichen Aktivität als gleich klassifizierten Meldeeinheiten erbrachte Produktion an Gütern und Leistungen (charakteristische und nicht-charakteristische Produktion) – **unabhängig** von ihrer eigentlichen Güterklassifikation – zusammengefasst sind.

Die im gesamten Produzierenden Bereich auf dem **Markt abgesetzten Güter und Leistungen (abgesetzte Produktion)** repräsentierten im Berichtsjahr 2017 einen Wert von 251,7 Mrd. € und damit einen signifikant gestiegenen Absatz von 8,3% gegenüber dem Vorjahr.

¹¹⁾ Vgl. dazu auch die Ausführungen in Kapitel 2.2.

Den mit Abstand höchsten abgesetzten Produktionswert erzielte mit 37,5 Mrd. € die ÖNACE-Abteilung 35 (Energieversorgung). Es folgten die Abteilungen 28 (Maschinenbau) mit 21,2 Mrd. €, 24 (Metallerzeugung und -bearbeitung) mit 16,7 Mrd. €, 29 (Herstellung von Kraftwagen und Kraftwagenteilen) mit 15,6 Mrd. €, 10 (Herstellung von Nahrungs- und Futtermitteln) mit 15,4 Mrd. €, 25 (Herstellung von Metallerzeugnissen) mit 14,4 Mrd. €, 43 (Vorbereitende Baustellenarbeiten, Bauinstallation und sonstiges Ausbaugewerbe) mit 14,1 Mrd. €, 41 (Hochbau) mit 13,1 Mrd. € und 27 (Herstellung von elektrischen Ausrüstungen) mit 12,6 Mrd. €. Damit entfielen auf diese neun Wirtschaftszweige beinahe zwei Drittel (160,6 Mrd. € bzw. 63,8%) der gesamten abgesetzten Produktion des Produzierenden Bereichs.

Grafik 10: Betriebe: Entwicklung der Auftragsbestände 2008 bis 2017 nach Destinationen

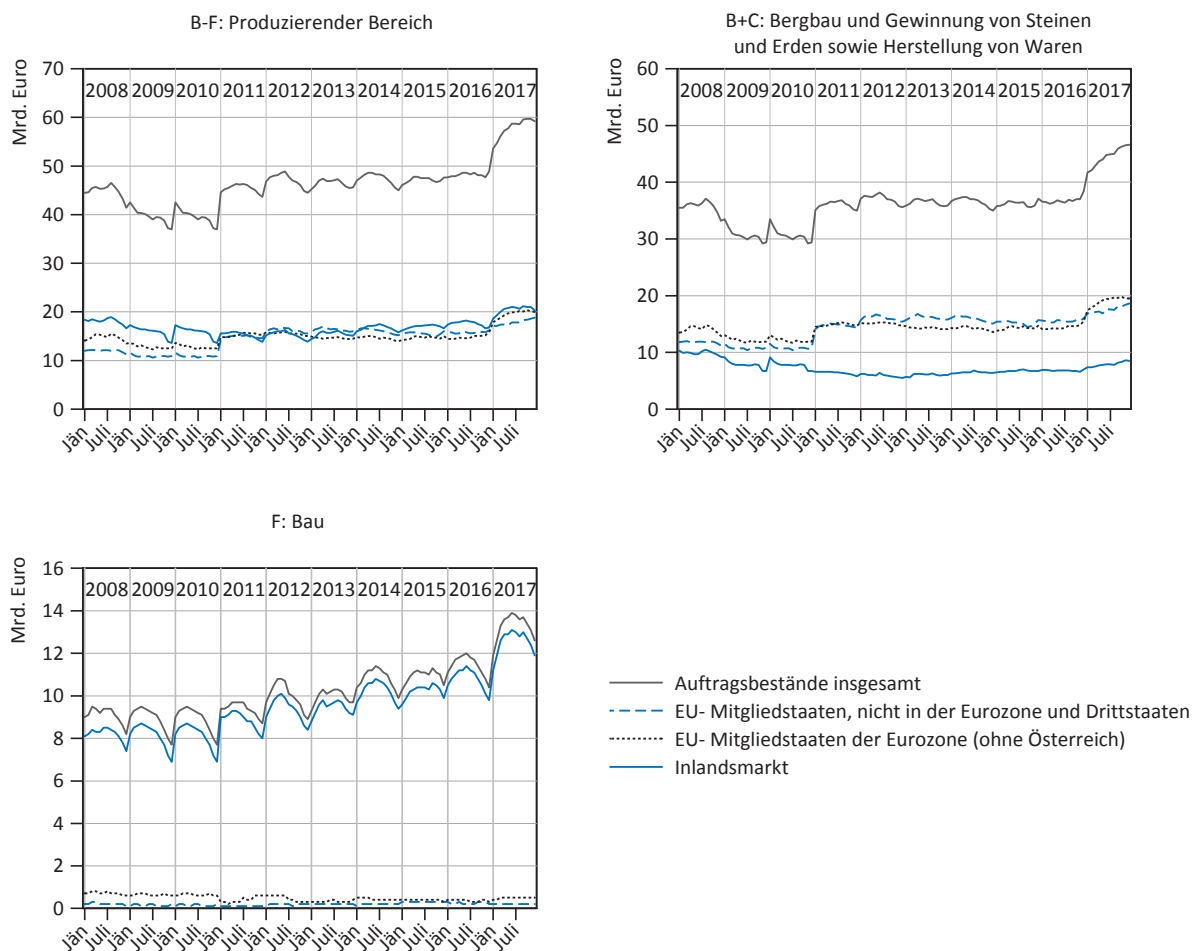

Q: STATISTIK AUSTRIA, Konjunkturstatistik im Produzierenden Bereich 2008 bis 2017.

Mehr als 5 Mrd. € an abgesetzter Produktion verzeichneten die Abteilungen 16 (Herstellung von Holz, Flecht-, Korb- und Korkwaren – ohne Möbel) mit 7,9 Mrd. €, 19 (Kokerei und Mineralölverarbeitung) mit 7,4 Mrd. €, 42 (Tiefbau) mit 7,3 Mrd. €, 20 (Herstellung von chemischen Erzeugnissen) mit 7,2 Mrd. €, 26 (Herstellung von Datenverarbeitungsgeräten, elektrischen und optischen Erzeugnissen) mit 7,0 Mrd. €, 23 (Herstellung von Glas und Glaswaren, Keramik, Verarbeitung von Steinen und Erden) mit 6,4 Mrd. €, 22 (Herstellung von Gummi- und Kunststoffwaren) und 17 (Herstellung von Papier, Pappe und Waren daraus) mit je 6,2 Mrd. €, 11 (Getränkeherstellung) mit 5,8 Mrd. € und 33 (Reparatur und Installation von Maschinen und Ausrüstungen) mit 5,5 Mrd. €.

Bei genauerer Analyse zeigte sich der deutliche Anstieg in der Produktionsentwicklung von 8,3% gegenüber dem Vorjahr nicht in allen Branchen gleichermaßen.

Die mit Abstand größten Produktionszuwächse waren in der ÖNACE-Abteilung 39 (Beseitigung von Umweltverschmutzungen und sonstige Entsorgung) mit 57,9%, 24 (Metallerzeugung und -bearbeitung, +18,1%), 35 (Ener-

gieversorgung, +15,3%), 41 (Hochbau, +12,3%), 26 (Herstellung von Datenverarbeitungsgeräten, elektronischen und optischen Erzeugnissen, +12,2%), 30 (Sonstiger Fahrzeugbau, +10,7%) und 21 (Herstellung von pharmazeutischen Erzeugnissen, +10,3%) auf.

Den höchsten Rückgang musste die Abteilung 14 (Herstellung von Bekleidung, -12,7%) in Kauf nehmen. Moderate Verluste in der abgesetzten Produktion im Vergleich zum Vorjahres waren in den Abteilungen 11 (Getränkherstellung) mit 2,0%, 20 (Herstellung von chemischen Erzeugnissen) und 11 (Getränkherstellung) mit je 0,9% zu beobachten.

Die Grafik 11 gibt einen Überblick über die Entwicklung der **abgesetzten Produktion** in den einzelnen (zusammengefassten) Abschnitten der ÖNACE 2008 seit dem Berichtsjahr 2008.

Grafik 11: Betriebe: Entwicklung der abgesetzten Produktion 2008 bis 2017 nach ÖNACE-Abschnitten

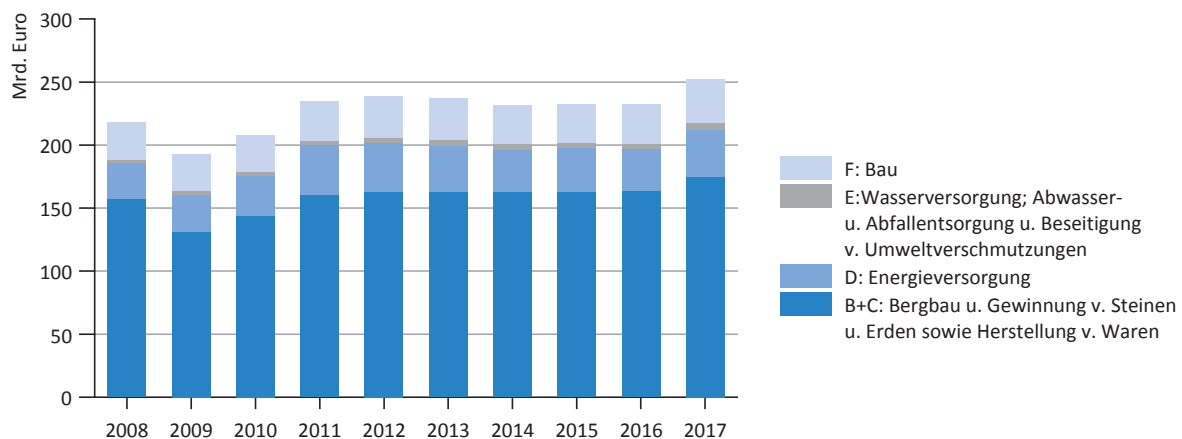

Q: STATISTIK AUSTRIA, Konjunkturstatistik im Produzierenden Bereich 2008 bis 2017.

3.2.4 Hauptergebnisse nach Bundesländern und Betrieben (Primärerhebung)

Für die **regionale Aufgliederung** der Ergebnisse ist der **Betriebsstandort** maßgeblich, unabhängig von einem allenfalls in einem anderen Bundesland angesiedelten Unternehmenssitz bzw. einer Zentralverwaltung.

Die Tabellen 5.1 bis 5.11 im Tabellenteil „**Betriebe**“ präsentieren die Hauptergebnisse der Konjunkturstatistik im Produzierenden Bereich 2017 in der Gliederung nach **Bundesländern** (NUTS 2) und bieten somit ein gutes regionales Strukturbild der heimischen Wirtschaft.

Gemessen an der Gesamtzahl der am Jahresende (31. 12. 2017) meldenden Betriebe des Produzierenden Bereichs (10.478) und dem von ihren 755.052 unselbständig Beschäftigten erzielten abgesetzten Produktionswert in der Höhe von 251,7 Mrd. € ergaben sich bei der Betrachtung der Jahresergebnisse für den **Produzierenden Bereich** (Abschnitte B bis F der ÖNACE 2008) folgende **regionale Schwerpunkte**:

Oberösterreich erwirtschaftete mit einem Anteil von 21,4% der meldenden **Betriebe** (2.247) fast ein Viertel (61,8 Mrd. € bzw. 24,6%) der gesamten **abgesetzten Produktion** Österreichs, gefolgt von Niederösterreich mit knapp einem Sechstel der Betriebe (18,0%) und der gesamten abgesetzten Produktion (16,4%), der Steiermark mit 15,2% der Betriebe und 14,7% der abgesetzten Produktion und Wien mit 12,0% bzw. 11,0%. Dabei waren in Oberösterreich rund ein Viertel (202.518 bzw. 26,1%), in der Steiermark und in Niederösterreich je rund ein Sechstel (16,9% bzw. 16,2%) und in Wien rund ein Neuntel (11,1%) aller **unselbständig Beschäftigten** tätig.

Die Anzahl der primärstatistisch erhobenen Betriebe steigerte sich im Vergleich zum Vorjahr um 2,5%, wobei für Tirol (+6,0%), Vorarlberg (+5,1%) und in Niederösterreich (+4,2%) prozentuell die meisten Einheiten in den primärstatistischen Erfassungsbereich neu aufgenommen wurden.

Die Anzahl der unselbständig Beschäftigten erhöhte sich gegenüber dem Vorjahr um 2,6%, wobei die Steiermark (+5,2%), Vorarlberg (+4,1%) und Tirol (+3,5%) die größten Zuwächse verzeichneten. In Wien hingegen ging die Beschäftigung geringfügig zurück (-0,8%).

Im Vergleich zum Vorjahr nahm der Wert der abgesetzten Produktion deutlich um 8,3% zu, wobei Kärnten mit Plus 13,8% die höchste Steigerungsrate aufwies, gefolgt von Wien und Tirol mit +11,6% und +8,1%.

Die **Brutto-Verdienste** für die 202.518 unselbständig Beschäftigten in Oberösterreich beliefen sich auf 9,2 Mrd. €. Das entsprach rund einem Viertel (26,2%) der gesamten Brutto-Verdienste. Es folgten die Steiermark (5,8 Mrd. €), Niederösterreich (5,5 Mrd. €) sowie Wien (4,5 Mrd. €).

Die mit Abstand höchsten **Brutto-Verdienste pro unselbständig Beschäftigten** wurden mit 52.606 € für Wien ermittelt. Mit 46.186 € pro unselbständig Beschäftigten und somit ebenfalls über dem Österreichdurchschnitt von 45.564 € pro unselbständig Beschäftigten folgte Vorarlberg. Die mit Abstand niedrigsten Brutto-Verdienste pro unselbständig Beschäftigten wurden mit 37.855 € im Burgenland ausgewiesen.

Auch auf Bundesländerebene stellen die Variablen „**Auftragseingänge**“ sowie „**Auftragsbestände**“ wesentliche Indikatoren für die Abschätzung des zukünftigen regionalen Konjunkturverlaufs dar. Die Grafik 12 zeigt die prozentuelle Verteilung dieser Volumina.

Grafik 12: Betriebe: Auftragsvolumina 2017 nach Bundesländern

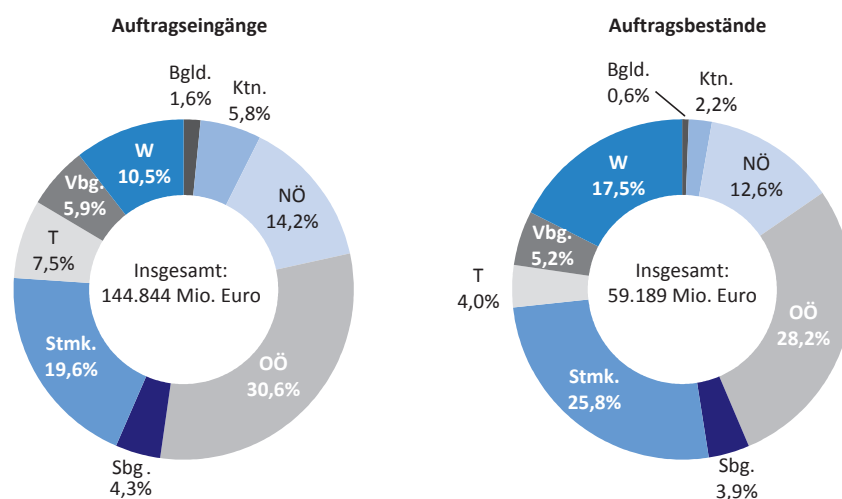

Q: STATISTIK AUSTRIA, Konjunkturstatistik im Produzierenden Bereich 2017.

Im Hinblick auf die **antelligen Auftragseingänge** – gemessen an den Österreichergebnissen von 144,8 Mrd. € – ergab sich folgende Rangfolge: Oberösterreich erzielte einen Anteil von 30,6%, die Steiermark 19,6%, Niederösterreich 14,2% und Wien 10,5%. Somit konnten etwa drei Viertel (108,4 Mrd. € bzw. 74,8%) der neuen Aufträge diesen vier Bundesländern zugerechnet werden. Gegenüber dem Vorjahr erhöhten sich die Auftragseingänge österreichweit um 12,2%. Die höchsten Zuwächse wiesen dabei Kärnten (+18,3%), Steiermark (+16,6%) und Tirol (+16,0%) auf. Die geringsten Zuwächse gab es hingegen in Salzburg (+3,7%) und Vorarlberg (+4,3%).

Bei der Betrachtung der **Auftragsbestände**, die am 31. 12. 2017 insgesamt 59,2 Mrd. € betragen, zeigte sich folgendes regionales Bild der Auftragssituation in Österreichs Betrieben: Mit 16,7 Mrd. € bzw. 15,3 Mrd. € und damit mit Anteilen von 28,2% bzw. 25,8% an den gesamten Auftragsbeständen lagen Oberösterreich und die Steiermark vor Wien und Niederösterreich (17,5% bzw. 12,6%). Die stärksten Zuwächse bei den Auftragsbeständen waren in den Bundesländern Steiermark (+39,9%), Tirol (+33,9%) und Niederösterreich (+26,9%) zu verzeichnen. Nur moderate Zuwächse gab es hingegen in Wien (+4,4%) und in Vorarlberg (+3,5%).

Auch im **Sachgüterbereich** (Abschnitte B bis E der ÖNACE 2008) wurden in Oberösterreich (24,0), Niederösterreich (17,8%) und der Steiermark (16,1%) die meisten Produktionsbetriebe mit den größten Beschäftigtenanteilen

(Oberösterreich 27,1%, Steiermark 17,6% und Niederösterreich 16,0%) ermittelt. Mit 54,1 Mrd. € und somit einem Anteil von 24,9% konnten die oberösterreichischen Betriebe der Abschnitte B bis E der ÖNACE 2008 den höchsten abgesetzten Produktionswert erzielen, gefolgt von den Betrieben in Wien mit 39,1 Mrd. € (18,0%), Niederösterreich mit 36,2 Mrd. € (16,6%) und der Steiermark mit 32,2 Mrd. € (14,8%). Die höchsten Auftragseingänge im Sachgüterbereich verzeichneten mit 37,0 Mrd. € bzw. 23,6 Mrd. € – und somit anteilig 33,1% bzw. 21,1% – Oberösterreich und die Steiermark. Die höchsten Auftragsbestände im Dezember 2017 gab es hingegen in Oberösterreich und in der Steiermark mit 14,1 Mrd. € bzw. 14,0 Mrd. € (30,2% bzw. 30,0%).

Gemessen an den insgesamt 4.145 erhobenen Betrieben der **Baubranche** (Abschnitt F der ÖNACE 2008) sind Niederösterreich, Wien und Oberösterreich mit Anteilen von 18,2%, 17,9% und 17,5% bei der Anzahl an Betriebsstandorten führend. Mit 37.734 und somit einem Anteil von 22,6% waren die meisten unselbständig Beschäftigten in den oberösterreichischen Baubetrieben tätig, die mit 63,9 Mio. (21,9%) auch die meisten Arbeitsstunden leisteten. In Niederösterreich und Wien waren 28.568 bzw. 28.441 (mit Anteilen von je 17,1%) Personen in diesem Kernbereich der österreichischen Wirtschaft beschäftigt. Die höchsten abgesetzten Produktionswerte wurden mit 7,7 Mrd. € bzw. 6,6 Mrd. € in Oberösterreich und Wien erzielt. Das entsprach einem Anteil von rund je einem Fünftel der gesamten im Bau abgesetzten Produktion (22,4% bzw. 19,1%). Es folgten Niederösterreich und die Steiermark, die einen abgesetzten Produktionswert von 5,2 Mrd. € bzw. 4,8 Mrd. € (15,1% bzw. 14,0%) aufwiesen.

Das **Engagement der öffentlichen Hand** im Bau stieg im Vergleich zum Jahr 2016 deutlich an (7,3 Mrd. € bzw. +44,1%). Die höchsten Zuwächse wurden dabei mit 127,9% in Tirol erzielt, gefolgt von Niederösterreich (+71,9%) und vom Burgenland (+71,8%). Auch Kärnten (+46,0%) und Wien (+39,1%) konnten im gegenständlichen Berichtsjahr von der Funktion des öffentlichen Sektors als konjunkturellen Impulsgeber partizipieren. Lediglich in Salzburg (-16,9%) gingen die öffentlichen Auftragseingänge im Vergleich zum Vorjahr zurück.

Die gesamten **inländischen Auftragseingänge** (öffentliche und private Aufträge) im Bau, deren Anteil im vorliegenden Berichtsjahr 95,9% an den gesamten Auftragseingängen in diesem Bereich betrug, stiegen im Vorjahresvergleich geringfügig um 16,0% auf 31,8 Mrd. €. Im regionalen Vergleich wiesen Kärnten (+29,6%), Tirol (+28,1%) und das Burgenland (+26,4%) die höchsten Zuwächse auf. Inlandsbezogene Auftragskürzungen gab es hingegen nur in Salzburg (-3,8%).

Die **inländischen Auftragsbestände** stiegen im Vergleich zum Vorjahr um 20,6% auf 11,9 Mrd. €. Eine signifikante Steigerung der inländischen Bauauftragsbestände wiesen vor allem Tirol (+78,8%), Kärnten (+38,3%) und Oberösterreich (+28,8%) auf. Ein Rückgang in den heimischen Beständen per 31. 12. 2017 auf Bundesländerebene waren mit -1,9% nur im Burgenland zu beobachten.

3.3 Hauptergebnisse nach dem Güteransatz

3.3.1 Repräsentanz der Güterpositionen nach ÖCPA 2008 und ÖPRODCOM

Im Anhang 10.2 bzw. 10.3 wird die Anzahl der in die Erhebung über die Güterproduktion einbezogenen Güterpositionen und deren Publikationsfähigkeit nach ÖCPA-Abteilungen (2-Stellern), ÖCPA-Klassen (4-Stellern) und ÖCPA-Unterkategorien (6-Stellern) bzw. nach ÖPRODCOM 8- und 10-Stellern für die Produktionstypen „**Technische Gesamtproduktion**“ (TGP), „**Gesamtproduktion**“ (GP), „**Wirtschaftliche Gesamtproduktion**“ (WGP) und „**Abgesetzte Produktion**“ (AP) auf Ebene der Abteilungen (2-Steller) der ÖNACE 2008 in tabellarischer Form dargestellt.

Texttabelle 3 zeigt, dass im Güterverzeichnis für das Jahr 2017 auf Ebene der ÖCPA-Unterkategorien für die Produktionsarten TGP sowie (GP bzw. WGP) von insgesamt je 1.681 Güterpositionen tatsächlich 1.241 (1.242 bzw. 1.247) Positionen eine Besetzung aufwiesen, wovon jedoch mit 41,6% (41,5% bzw. 41,1%) im Durchschnitt etwas mehr als zwei von fünf Positionen aufgrund der datenschutzrechtlichen Bestimmungen auf dieser Ebene der ÖCPA nicht publiziert werden durften. Betrachtet man für dieselben Produktionsarten die Ebene der ÖCPA-Klassen mit insgesamt je 295 Positionen und 279 (279 bzw. 280) besetzten Positionen, war im Vergleich mit 15,1% (15,1% bzw. 13,9%) nur etwa jede siebente Position nicht publizierbar. Auf Ebene der ÖCPA-Abteilungen mussten bei insgesamt je 35 Positionen und je 33 besetzte Positionen je 3,0% der Positionen geheim gehalten werden.

Ein ähnliches Bild bietet sich auch bei Betrachtung der Produktionsart **AP**. So konnten auf **6-Steller-Ebene** von insgesamt 1.910 Güterpositionen tatsächlich 1.412 als erhebungsrelevant festgestellt werden; allerdings waren auch hier rund zwei Fünftel (39,9%) der Güter nicht publizierbar. Die Darstellungsmöglichkeiten auf den übrigen Aggregatebenen lagen hier jedoch deutlich unter den anderen Produktionsarten. So mussten auf 4Steller-Ebene 18,4% und auf 2-Steller-Ebene 11,6% der Güterpositionen geheim gehalten werden.

Tabelle 3: Repräsentanz der Güterpositionen nach ÖCPA im Jahr 2017*

Güterpositionen	Positionen der ÖCPA-Unterkategorien (6-Steller)			Positionen der ÖCPA-Klassen (4 Steller)			Positionen der ÖCPA-Abteilungen (2-Steller)		
	Produktionsart	insgesamt	besetzt	GEH in %	insgesamt	besetzt	GEH in %	insgesamt	besetzt
TGP	1.681 (1.681)	1.241 (1.245)	41,6 (42,2)	295 (295)	279 (282)	15,1 (14,9)	35 (-35)	33 (33)	3,0 (3,0)
GP	1.681 (1.681)	1.242 (1.246)	41,5 (42,1)	295 (295)	279 (282)	15,1 (14,9)	35 (-35)	33 (33)	3,0 (3,0)
WGP	1.681 (1.681)	1.247 (1.251)	41,1 (42,4)	295 (295)	280 (282)	13,9 (14,5)	35 (-35)	33 (33)	3,0 (3,0)
AP	1.910 (1.910)	1.412 (1.414)	39,9 (41,0)	431 (431)	375 (379)	18,4 (19,8)	75 (-75)	69 (69)	11,6 (11,6)

Q: Statistik Austria. - *) In Klammer die Vergleichswerte des Jahres 2016.

Tabelle 4: Repräsentanz der Güterpositionen nach ÖPRODCOM im Jahr 2017*

Güterpositionen	Positionen der ÖPRODCOM (10-Steller)			Positionen der ÖPRODCOM (8-Steller)		
	Produktionsart	insgesamt	besetzt	GEH in %	insgesamt	besetzt
TGP	5.053 (5.114)	2.909 (2.978)	62,6 (63,6)	4.034 (4.096)	2.367 (2.418)	63,4 (64,3)
GP	5.053 (5.114)	2.914 (2.976)	62,7 (63,7)	4.034 (4.096)	2.372 (2.424)	63,4 (64,3)
WGP	5.053 (5.114)	2.936 (2.994)	61,5 (62,4)	4.034 (4.096)	2.374 (2.423)	61,8 (62,9)
AP	5.358 (5.419)	3.163 (3.215)	59,1 (60,0)	4.314 (4.376)	2.580 (2.628)	59,0 (60,2)

Q: Statistik Austria. - *) In Klammer die Vergleichswerte des Jahres 2016.

Noch eingeschränkter sind aufgrund des aktiven und sekundären Datenschutzes die Publikationsmöglichkeiten auf **ÖPRODCOM-Ebene**. Wie der Texttabelle 4 entnommen werden kann, wies die Produktionsart **TGP (sowie GP bzw. WGP) auf 10-Steller-Ebene** für nur 2.909 (2.914 bzw. 2.936) Positionen von insgesamt je 5.053 Güterpositionen eine Besetzung auf, wovon jedoch mit 62,6% (62,7% bzw. 61,5%) fast zwei Drittel aufgrund der datenschutzrechtlichen Bestimmungen auf dieser Ebene nicht publiziert werden durften. Auch auf **8-Steller-Ebene** – mit insgesamt je 4.034 Positionen und 2.367 (2.372 bzw. 2.374) besetzten Positionen – durften mit 63,4% (63,4% bzw. 61,8%) ebenfalls fast zwei Drittel nicht veröffentlicht werden.

Bei der Produktionsart **AP** zeigte sich auf ÖPRODCOM-Ebene ein ähnliches Bild wie bei den anderen Produktionsarten. So war im Rahmen dieser Produktionsart auf **10-Steller-Ebene** von insgesamt 5.358 Güterpositionen tatsächlich 3.161 besetzt, wovon hier mit 59,1% knapp drei Fünftel nicht publiziert werden durften. Ähnliches konnte auch bei der ÖPRODCOM **8-Steller-Ebene** beobachtet werden.

Der hohe Anteil an geheim zu haltenden Güterpositionen ist ein Hinweis auf die Diskrepanz zwischen den Wünschen nach weiteren und detaillierten Untergliederungen eines Güter- bzw. Warenverzeichnisses und einer maximalen Anzahl publikationsfähiger Ergebnisse. Insbesondere verdeutlicht dies die Problematik von EUROSTAT, homogene und aussagekräftige Ergebnisse für den gesamten Europäischen Wirtschaftsraum zu generieren und unter Zugrundelegung und Beachtung der nationalen datenschutzrechtlichen Bestimmungen eine möglichst große Zahl an PRODCOM-Gütern zu veröffentlichen.

3.3.2 Hauptergebnisse nach ÖCPA 2008 und ÖPRODCOM (Primärerhebung)

Die Darstellung der Ergebnisse nach dem Güteransatz im **Tabellenteil „Güteransatz“** erfolgt mit dem Berichtsjahr 2017 ausschließlich nach der **Gliederung nach ÖPRODCOM**. Eine darüber hinausgehende **Gliederung nach ÖCPA 2008** kann der ebenfalls verfügbaren CD-ROM zu dieser Publikation entnommen werden und wird auch für die Präsentation der Hauptergebnisse herangezogen, da diese eine aggregierte Betrachtung erlaubt.

Für die marktwirksamste und daher auch im internationalen Vergleich wichtigste Produktionsart, der **„Abgesetzten Produktion“ (AP)**, errechnete sich nach dem Güteransatz im **Jahr 2017** ein Wert von 251,7 Mrd. € bzw. +8,3% gegenüber dem Vorjahr. Daran gemessen, ergab sich auf ÖCPA-2-Steller-Ebene folgendes Güter-Ranking:

Marktführer war die Gütergruppe „Energie und Dienstleistungen der Energieversorgung“ (ÖCPA-Abteilung 35) mit einem abgesetzten Produktionswert von 37,3 Mrd. €, gefolgt von den Gütern „Maschinen“ (ÖCPA-Abteilung 28) mit 17,1 Mrd. €, „Metalle und Halbzeug daraus“ (ÖCPA-Abteilung 24) mit 15,6 Mrd. €, „Großhandelsleistungen (ohne Handelsleistungen mit Kraftfahrzeugen)“ (ÖCPA-Abteilung 46) mit 15,4 Mrd. €, „Vorbereitende Baustellenarbeiten, Leistungen der Bauinstallation und sonstige Ausbaurbeiten“ (ÖCPA-Abteilung 43) mit 14,2 Mrd. €, Metall-erzeugnisse“ (ÖCPA-Abteilung 25) mit 13,4 Mrd. €, „Kraftwagen und Kraftwagenteilen“ (ÖCPA-Abteilung 29) mit 13,1 Mrd. €, „Nahrungs- und Futtermittel“ (ÖCPA-Abteilung 10) mit 12,8 Mrd. € „sowie „Gebäude und Hochbauarbeiten“ (ÖCPA-Abteilung 41) mit 12,7 Mrd. €. Somit erzielten diese neun genannten Gütergruppen rund drei Fünftel (151,6 Mrd. € bzw. 60,2%) der gesamten abgesetzten Produktion Österreichs.

Einen abgesetzten Produktionswert zwischen **fünf und zehn Milliarden Euro** erzielten die ÖCPA-Abteilungen 27 (Elektrische Ausrüstungen) mit 9,3 Mrd. €, 16 (Holz sowie Holz- und Korkwaren (ohne Möbel); Flecht- und Korbwaren) mit 7,1 Mrd. €, 20 (Chemische Erzeugnisse) mit 7,0 Mrd. €, 42 (Tiefbauten und Tiefbauarbeiten) mit 6,9 Mrd. €, 33 (Reparatur- und Installationsarbeiten an Maschinen und Ausrüstungen) und 26 (Datenverarbeitungsgeräte, elektronische und optische Erzeugnisse) mit je 6,2 Mrd. €, 22 (Gummi- und Kunststoffwaren) mit 5,9 Mrd. €, 17 (Papier, Pappe und Waren daraus) mit 5,7 Mrd. €, 11 (Getränke) mit 5,6 Mrd. € sowie 23 (Glas und Glaswaren, Keramik, verarbeitete Steine und Erden) mit 5,2 Mrd. €.

Die nähere Analyse der **Entwicklung der abgesetzten Produktion (AP)** nach dem Güteransatz – ohne Berücksichtigung der produktbegleitenden Dienstleistungen¹²⁾ – für das gegenständliche Berichtsjahr zeigte, dass die ÖCPA-Abteilungen 39 (Dienstleistungen der Beseitigung von Umweltverschmutzungen und sonstigen Entsorgung, +34,3%), 09 (Dienstleistungen für den Bergbau und für die Gewinnung von Steinen und Erden, +29,9%), 24 (Metalle und Halbzeug daraus, +20,1%), 06 (Erdöl und Erdgas, +19,9%), 35 (Energie und Dienstleistungen der Energieversorgung, +15,8%), 26 (Datenverarbeitungsgeräte, elektronische und optische Erzeugnisse, +15,8%), 19 (Kokereierzeugnisse und Mineralölerzeugnisse, +13,1%) sowie 42 (Tiefbauten und Tiefbauarbeiten, +13,0%) die höchsten Produktionszuwächse erzielen konnten.

Mehr oder weniger empfindliche **Produktionsrückgänge** waren hingegen bei den Produkten „Bekleidung“ (ÖCPA-Abteilung 14) mit 8,9%, „Möbel“ (ÖCPA-Abteilung 31) mit 1,0% sowie „Dienstleistungen der Vervielfältigung von bespielten Ton-, Bild- und Datenträgern, Druckereileistung“ (ÖCPA-Abteilung 18) mit 0,8% zu beobachten.

Grafik 13 zeigt die Entwicklung der einzelnen Produktionsarten (TGP, GP, WGP und AP) nach dem Güteransatz im Zeitreihenverlauf seit 2008. Daraus ist ersichtlich, dass die aus dem Jahr 2009 resultierenden Produktionsrückgänge bis zum gegenständlichen Berichtsjahr mehr als kompensiert werden konnten. Nachdem die Produktionsentwicklung bis 2016 mehr oder weniger stagnierte, erhöhte sich im Jahr 2017 das Produktionsvolumen doch recht deutlich. Diese Entwicklung gilt für alle ausgewiesenen Produktionsarten.

Da sowohl die Güter und Leistungen des **„Hoch- und Tiefbaus“** (Abteilung/Gruppen/Unterklasse 41.2, 42, 43.1 und 43.99-9 der ÖNACE 2008) als auch des **„Bauhilfs- und Baunebengewerbes“** (Gruppen/Klasse/Unterklasse 41.1, 43.2, 43.3, 43.91 und 43.99-1 der ÖNACE 2008) einen nicht unwesentlichen Teil zur **abgesetzten Produktion (AP)** des gesamten Produzierenden Bereichs beitragen, wird deren Entwicklung im Zeitverlauf seit dem Jahr 2008 in der Grafik 14 präsentiert.

¹²⁾ Zu den produktbegleitenden Dienstleistungen vgl. insbesondere die Ausführungen in Kapitel 2.4.

Die Bausparte „**Hoch- und Tiefbau**“ konnte im Berichtsjahr 2017 Güter und Leistungen in der Höhe von 19,9 Mrd. € absetzen. Mit 11,3 Mrd. € entfiel dabei mehr als die Hälfte (57,0%) auf die Produktgruppe „Gebäude und Hochbauarbeiten“, gefolgt von den Gütern und Leistungen „Straßen und Autobahnen, Bauarbeiten an Straßen und Autobahnen“ mit 2,4 Mrd. € (12,0%), „Brücken und Tunnel; Bauarbeiten an Brücken und Tunneln“ mit 1,3 Mrd. € (6,7%), „Tiefbau-Rohrleitungen, Brunnen und Kläranlagen; Bauarbeiten an Tiefbau-Rohrleitungen, Brunnen und Kläranlagen) mit 1,1 Mrd. € (5,6%), „Spezialisierte Bautätigkeiten a.n.g“ sowie „Sonstige Tiefbauten und Tiefbauarbeiten“ mit 840,8 Mio. € (4,2%) bzw. 735,3 Mio. € (3,7 %).

Grafik 13: Entwicklung der Produktionsarten 2008 bis 2017 nach dem Güteransatz

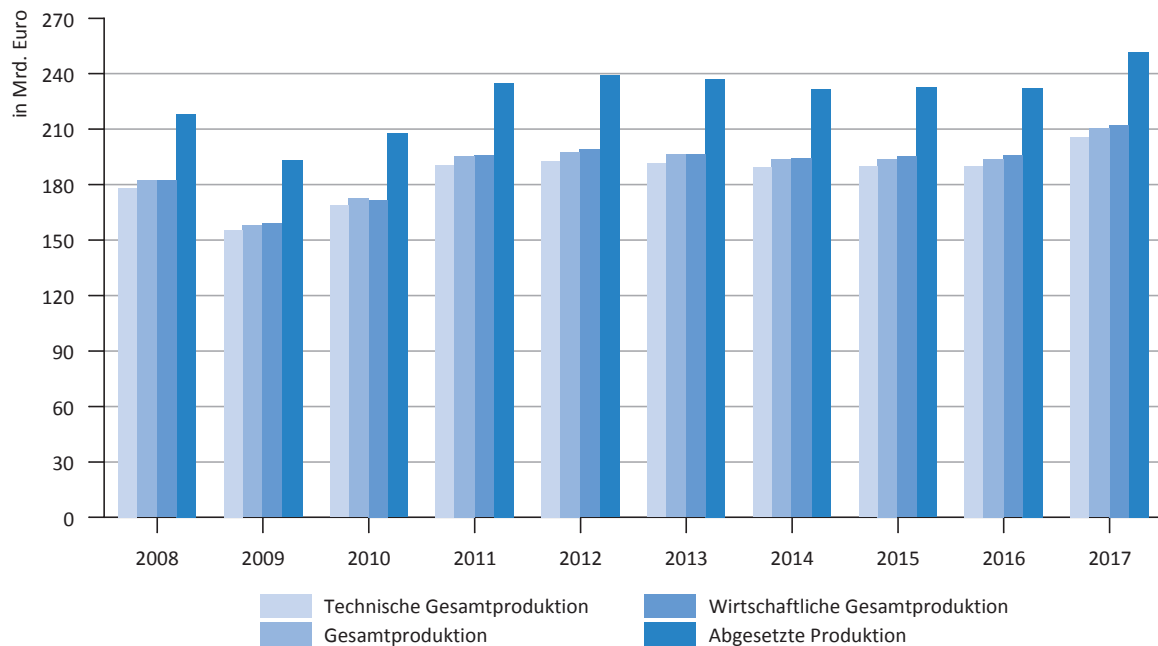

Q: Konjunkturstatistik im Produzierenden Bereich 2008 bis 2017.

Grafik 14: : Entwicklung der abgesetzten Produktion im Hoch- und Tiefbau sowie Bauhilfs- und Baunebengewerbe 2008 bis 2017 nach dem Güteransatz

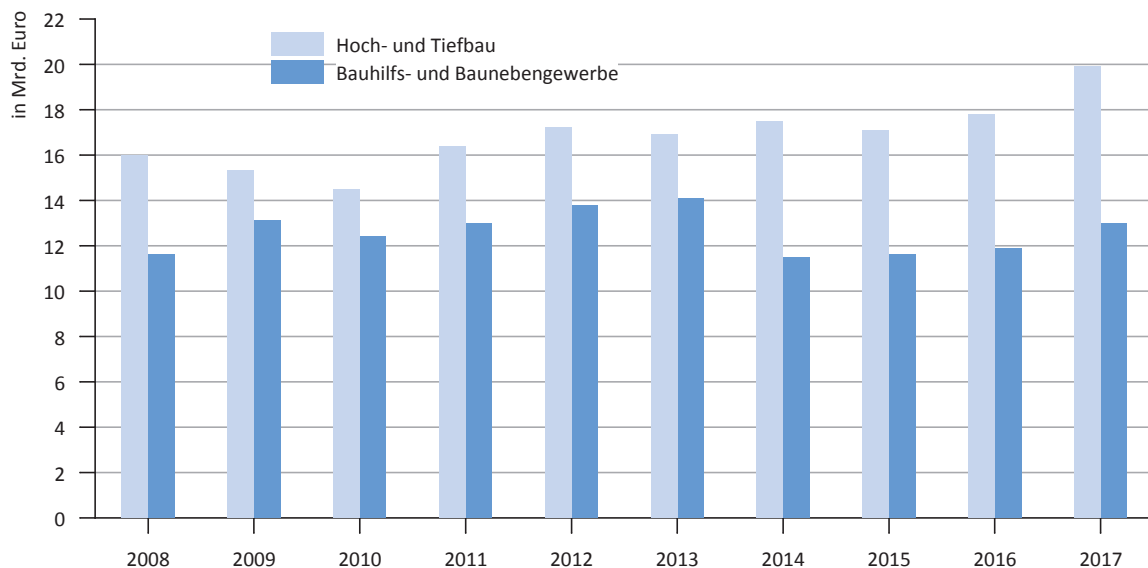

Q: Konjunkturstatistik im Produzierenden Bereich 2008 bis 2017.

Der Wert der abgesetzten Produktion der Sparte „**Bauhilfs- und Baunebengewerbe**“ in der Höhe von 13,0 Mrd. € verteilte sich auf folgende Produkte und Leistungen: „Gas-, Wasser-, Heizungs-, Lüftungs- und Klimainstallationsar-

beiten“ 3,3 Mrd. € (anteilig 25,1%), „Elektroinstallationsarbeiten“ 3,2 Mrd. € (24,2%), „Errichtungsarbeiten an Dächern“ 1,6 Mrd. € (11,9%), „Erschließung von Grundstücken, Bauträger“ 1,4 Mrd. € (10,7%), „Sonstige Bauinstallationsarbeiten“ 841,9 Mio. € (6,5%), „Maler- und Glasereiarbeiten“ 659,4 Mio. € (5,1%), „Fußboden-, Fliesen- und Parkettlegearbeiten, Wandverkleidearbeiten“ 588,3 Mio. € (4,5%), „Bautischler- und Bauschlosserarbeiten“ 521,8 Mio. € (4,0%), „Stuck-, Gips- und Verputzarbeiten“ 452,8 Mio. € (3,5%), „Sonstige Ausbaurbeiten“ 304,1 Mio. € (2,3%) sowie „Arbeiten der Abdichtung gegen Wasser und Feuchtigkeit“ 277,4 Mio. € (2,1%).

Texttabelle 5 gibt einen Überblick über die nach ihrem Wert wesentlichsten **50 Produktionsgüter und Leistungen** – gemessen an der AP – aus der Erhebung über die Güterproduktion des Jahres 2017 auf ÖPRODCOM-Ebene. Dabei war eine Dominanz der Handelsleistungen, der Energieträger sowie der Bauleistungen festzustellen.

Von den publizierbaren Produktionswerten setzten im Jahr 2017 der „Gashandel mittels Rohrleitungen (Verkauf von Gas an den Verbraucher)“ mit 17,1 Mrd. €, der „Sonstiger Großhandel a.n.g. (ohne Handel mit Kraftfahrzeugen)“ mit 12,8 Mrd. € sowie der „Elektrizitätshandel“ mit 10,3 Mrd. € am meisten ab. Mit deutlichem Abstand folgten die Güter und Leistungen „Energy drinks“ mit 3,3 Mrd. €, „Verteilung von Fremdstrom mit mittlerer und niedriger Spannung (bezogen von anderen Elektrizitätsversorgungsunternehmen)“ sowie „Errichtung von Gebäuden mit drei oder mehr Wohnungen im Rahmen des Wohnungs- und Siedlungsbaus (private Auftragsvergabe)“ mit je 2,7 Mrd. €, „Großhandel mit festen Brennstoffen und Mineralölerzeugnissen“ mit 2,6 Mrd. € sowie „Kolbenverbrennungsmotoren mit Selbstzündung für Zugmaschinen, Kraftwagen und andere nicht schienengebundene Landfahrzeuge“ mit 2,2 Mrd. €.

Einen Wert von **mehr als einer Milliarde Euro** erzielten die Gütergruppen „Sonstiger Einzelhandel a.n.g.“ mit 2,0 Mrd. €, „Metallteile durch Bohren, Schweißen, Fräsen, Schneiden, Gravieren, Sägen und Schleifen hergestellt“ mit 1,6 Mrd. €, „Bauträgerleistungen“, „Installation von elektrischen Leitungen und Armaturen in Nichtwohngebäuden und anderen Bauwerken“ sowie „Fichten- und Tannenschnittholz, Picea abies Karst oder Abies alba Mill. Länge > 125cm und Dicke > 6mm“ mit je 1,4 Mrd. €, „Installation von Heizungen (auch Zentralheizungen) mit Elektro-, Öl- oder Gasbetrieb“ mit 1,2 Mrd. €, „Andere Teile und Zubehör für Einachsschlepper, Pkw, Lkw und Kfz zu besonderen Zwecken“, „Beschläge aus unedlen Metallen, für Möbel“, „Installation von Wasser-/Abwasseranlagen, inklusive Beseitigung von Verstopfungen in Entwässerungsrohren sowie „Andere allgemeine Konstruktionen aus Stahl, Schalungs-/Stützmaterial“ mit je 1,1 Mrd. € sowie „Sanierung von Autobahnen/Land-/Straßen/Wegen/Rollbahnen/Unterführungen - öffentlicher Auftragsvergabe“ mit 1,0 Mrd. €.

Tabelle 5: Die wichtigsten Produktionsgüter und Leistungen des Jahres 2017 auf ÖPRODCOM-Ebene (10-Steller) nach dem Wert der abgesetzten Produktion

ÖPRODCOM-CODE	Kurztext	Wert der AP in 1.000 Euro
3523101000	Gashandel mittels Rohrleitungen (Verk. v. Gas an d. Verbraucher)	17.122.939
4600003000	Sonstiger Großhandel a. n. g. (ohne Handel mit Kraftfahrzeugen)	12.782.774
3514100000	Elektrizitätshandel	10.323.451
1107193005	Energy drinks	3.349.530
3513100100	Verteilung v. Fremdstrom m. mittl./niedr. Spannung, bez. v. and. EVU's	2.748.456
4100302002	Err. v. Geb. >= drei Wohnungen i. Rahmen d. Whg- u. Siedl.baus, inkl. Fertigteilb. - priv. AV.	2.678.135
4600002000	Großhandel mit festen Brennstoffen und Mineralölherzeugnissen	2.581.854
2910130000	Kolbenverbr.mot. m. Selbstzündung (Diesel-/Halbdieselmotoren) f. Zugmasch., Kfz.	2.181.428
4100301002	Err. v. Geb. m. e./zwei Wohn. i. Rahmen d. Wohn- u. Siedl.Baus, inkl. Fertigteilb. - priv. AV.	2.034.550
4700002000	Sonstiger Einzelhandel a. n. g.	1.966.249
2562200001	Metallteile durch Bohren, Schweißen, Fräsen, Schneiden, Gravieren, Sägen u.Schleifen hergest.	1.557.090
4110100000	Bauträgerleistungen	1.398.883
1610113402	Fichten-/Tannenschnittholz, Picea abies Karst od.Abies alba Mill., Länge >= 125cm u.Dicke > 6mm	1.379.528
4321101200	Installation von elektrischen Leitungen und Armaturen in Nichtwohngebäuden ua. Bauwerken	1.340.692
4322121000	Installation von Heizungen (auch Zentralheizungen) mit Elektro-, Öl- oder Gasbetrieb	1.214.440
2932209005	Andere Teile und Zubehör für Einachsschlepper, Pkw., Lkw. u. Kfz. zu bes. Zwecken	1.146.614
2572145000	Beschläge aus unedlen Metallen, für Möbel	1.102.410
4322112500	Install. v. Wasser-/Abwasseranl., inkl. Beseitigung v. Verstopfungen in Entwässerungsrohren	1.083.973
2511235502	Andere allgemeine Konstruktionen aus Stahl, Schalungs-/Stützmat.	1.077.377
4211203001	Sanierung v. Autobahnen/Land-/Straßen/Wegen/Rollbahnen/Unterführungen - öff. AV.	1.041.516
2363100000	Frischbeton	980.147
1712733600	Papier/Pappe z. Bedrucken/Schreiben/a. graf. Zwecke, ohne Fasern oder <= 10% an Fasergewicht	973.951
2120138000	Andere Arzneiwaren, gemischt oder ungemischt, i.A.E., a. n. g.	956.183
2442115400	Aluminiumlegierungen, (ohne Aluminiumpulver/-flitter)	923.683
4100402002	Errichtung von Geschäftsbauten, inkl. Fertigteilb. - priv. AV.	888.912
1105100000	Bier aus Malz (ohne alkoholfreies Bier, Bier mit <= 0,5% Vol. alc.)	885.453
4100403002	Err. v. sonst. Geb., inkl. Fertigteilb., a.n.g. (einschl. Kellerbau) - priv. AV.	873.147
4213201003	Bauleistungen an Tunnels - öffentliche Auftragsvergabe	866.736
3511107201	Elektrische Energie aus Laufkraftwerken und Laufkraftwerken mit Schwellbetrieb	830.806
1621120000	Spanplatten, aus Holz	815.459
3020403000	Teile v. Schienenfz. (Dreh-/Lenkgestelle, Achsen u. Räder, Bremsvorrichtungen, Zughaken ua., Teile)	805.849
1013146003	Sonstige Wurstwaren und ähnliche Erzeugnisse (ohne Leber-, Rohwürste und Salami), a.n.g.	804.919
1623190001	Bautischler- und Zimmermannsarbeiten aus Holz, Holzleimbauteile und Leimbindererzeugnisse	798.820
4321101100	Installation von elektrischen Leitungen und Armaturen in Wohngebäuden	780.800
4322122000	Installation von Lüftungs- und Klimaanlage	757.740
4428221000	Kran-, Hub- u. Stapelanlagen, Be- u. Entladeanlagen sowie Förderanlagen (ausgen.f. Bergwerke)	750.994
2712315000	Speicherprogrammierbare Steuerungen für eine Spannung <= 1000 V	735.972
3551009000	Sonstige Güter und Leistungen im Rahmen der Elektrizitätsversorgung, anderweitig nicht zuordenbar	726.025
2229918001	Teile für Luft- und Raumfahrzeuge, aus faserverstärkten Kunststoffen	705.699
3700110000	Abwasserbeseitigungs- und -behandlungsleistungen	696.676
2740303000	Andere Beleuchtungs- und Sichtsignalgeräte (ohne Beleuchtungs- und Signalgeräte für Fahrräder)	662.164
3511102000	Konvent. therm. Energie a. Heizkraftw. (u. Eins. v. foss. Brennst./Biomasse/Abfälle erz. El.-KWK)	658.577
2611309400	Andere elektronische integrierte Schaltungen a.n.g.	655.867
4211201001	Bau v. Autobahnen/Land-/Straßen/Wegen/Rollbahnen/Unterführungen - öff. AV.	653.996
2410750000	Oberbaumaterial, aus Stahl	639.223
4100302004	Adapt./Inst.h/-setz. v. Geb. >= drei Whg i. R. d. Wohn./Siedl.baus, inkl. Fertigteilb. - priv. AV.	636.952
3511107202	Elektrische Energie aus Speicherkraftwerken	621.179
4100302001	Err. v. Geb. >= drei Wohnungen i. Rahmen d. Whg- u. Siedl.baus, inkl. Fertigteilb. - öff. AV.	620.543
4391110000	Errichtungsarbeiten an Dachstühlen (Zimmerei)	610.073
3522100200	Vertraglich fixierter Transit (Peagierung) von Gas in Rohrleitungen	588.462

Q: Statistik Austria

4 Indizes

4.1 Konjunkturindikatoren im Produzierenden Bereich

Seit dem Referenzmonat Jänner 1996 werden monatlich **EU-konforme Indizes** über **Produktion, Umsätze, Auftragseingänge, Beschäftigte, Arbeitsvolumen** und **Bruttoverdienste**, basierend auf den Daten der Konjunkturstatistik im Produzierenden Bereich, berechnet und veröffentlicht. Die Berechnungsgrundlagen¹¹⁾ stützen sich dabei auf europäische Vorgaben¹²⁾.

Mit dem Berichtsmonat Jänner 2018 wurden die Konjunkturindikatoren auf die neue Basis 2015 gestellt. Informationen zur Methodik und zur Basisumstellung können in den Statistischen Nachrichten 7/2018¹³⁾ nachgelesen werden.

4.1.1 Repräsentativität der Indizes

Die Datengrundlage bildet für alle EU-relevanten Indizes die seit Jänner 1996 in monatlichen Abständen durchgeführte Konjunkturerhebung im Produzierenden Bereich, die seit dem Berichtsjahr 2008 auf einer neuen nationalen Rechtsgrundlage basiert. Die Schwellenwertregelungen sehen vor, dass neben der bereits bestehenden Beschäftigtenschwelle von 20 und mehr Beschäftigten eine Umsatzschwelle (eine Million Euro und mehr) zur Anwendung kommt, wenn das Repräsentanzkriterium allein durch die Beschäftigtenschwelle nicht erfüllt werden kann.

4.1.2 Indexdefinitionen im Überblick

Produktionsindex

Der Produktionsbegriff zur Berechnung des Produktionsindex umfasst in der Regel die Eigenproduktion (für den Absatz sowie für unternehmensinterne Lieferungen und Leistungen bestimmt) zuzüglich durchgeführter Lohnarbeit. Nur wenn die Eigenproduktion nicht erhoben wird, geht ersatzweise die abgesetzte Produktion in die Berechnung ein.

Umsatzindex

Der zur Berechnung des Index verwendete Umsatz umfasst alle Beträge, die von im Rahmen der Konjunkturerhebung erfassten Unternehmen in- oder/und ausländischen Abnehmern in Rechnung gestellt wurden (inklusive Handelswarenerlöse und sonstiger Verbrauchersteuern, jedoch exklusive Umsatzsteuer).

Auftragseingangsindex

In die Berechnung der Auftragseingangsindizes geht die Gesamtsumme der im Referenzmonat von den Betrieben akzeptierten Neuaufträge von in- oder/und ausländischen Auftraggebern gemäß den Auftragsbestätigungen (exklusive Umsatzsteuer) ein.

Die Berechnung wird nur für bestimmte auftragsorientierte Wirtschaftszweige (Abteilungen bzw. Gruppen 13, 14, 17, 20, 21, 24, 25, 26, 27, 28, 29, 30, 32.5, 33.2, 41, 42 und 43 der ÖNACE 2008) durchgeführt.

Index der Beschäftigten insgesamt

Der hier verwendete Beschäftigtenbegriff umfasst unselbständig Beschäftigte (Angestellte, Arbeiter, Lehrlinge, Heimarbeiter und Teilzeitbeschäftigte) sowie selbständig Beschäftigte (tätige Inhaber und mithelfende Familienangehörige). Parallel dazu wird auch der Index der unselbständig Beschäftigten berechnet.

¹¹⁾ Siehe dazu insbesondere folgende Beiträge in den Statistischen Nachrichten: „Neue Indizes im Sachgüterbereich - Konzepte und methodische Grundlagen“, 10/1997, S. 866 ff. „Neuberechnung des Produktionsindex mit der Basis 1995 = 100“, 6/1999, S. 479 ff. „Konjunkturindikatoren im Produzierenden Bereich; Neue Basis 2000 = 100“, 10/2003, S. 776 ff. „Konjunkturindikatoren im Produzierenden Bereich: Neue Basis 2005 = 100“, 11/2007, S. 1038 ff. „Konjunkturindikatoren im Produzierenden Bereich: Neue Basis 2010 = 100“, 07/2013, S. 577 ff.

¹²⁾ Verordnung (EG) Nr. 1165/98 des Rates vom 19. Mai 1998 über Konjunkturstatistiken (ABl. L 162 vom 5.6.1998, S. 1), idgF.

¹³⁾ Siehe dazu in den Statistische Nachrichten: „Konjunkturindikatoren im Produzierenden Bereich: Neue Basis 2015 = 100“, 07/2018, S. 627 ff.

Index des Arbeitsvolumens

Unter Arbeitsvolumen werden die geleisteten Arbeitsstunden verstanden. Diese setzen sich zusammen aus den geleisteten Arbeitsstunden der Angestellten, Arbeiter und Lehrlinge (ohne Heimarbeiter).

Index der Brutto-Verdienste

Die Brutto-Verdienste umfassen Brutto-Gehaltssumme, Brutto-Lohnsumme (inklusive Heimarbeiterentgelte), Brutto-Entschädigungen für Lehrlinge, jeweils einschließlich allfälligen Brutto-Sonderzahlungen und Brutto-Abfertigungen.

4.1.3 Berechnung der Indizes

Die Berechnung ist für alle Indizes (mit Ausnahme des Produktionsindex) weitestgehend einheitlich.

Zur Durchführung der **Indexberechnungen** werden Messzahlen nach Gruppen (3-Stellern), Abteilungen (2-Stellern) und Abschnitten (1-Steller) der ÖNACE 2008 sowie Verwendungskategorien gebildet, indem das jeweils aktuelle Monatsergebnis durch den monatlichen Durchschnitt des Jahres 2010 dividiert wird.

Die Berechnung des **Produktionsindex** erfolgt seit der Basis 2005 ausschließlich auf Grundlage von deflationierten Produktionswerten, wobei hauptsächlich – wie auch in der Vergangenheit – die technische Gesamtproduktion (TGP), d.h. die für den Absatz sowie für unternehmensinterne Lieferungen und Leistungen bestimmte Eigenproduktion zuzüglich der durchgeführten Lohnarbeit, herangezogen wird. Bei nicht erhobener Eigenproduktion geht ersatzweise die abgesetzte Produktion (AP) in die Berechnung ein¹⁴⁾.

4.1.4 Beobachtungseinheit

Generell stellt für die Indexberechnung der **Betrieb** die Beobachtungseinheit dar.

Dies gilt ab der Basis 2000 auch für den Umsatzindex, für den bis zur Basis 1995 als Beobachtungseinheit das Unternehmen herangezogen wurde, da nur dieses die notwendige Umsatzinformation besitzt. Ab der Basis 2000 werden die auf der Unternehmensebene gewonnenen Umsatzdaten (für den Gesamt-, In- und Auslandsmarkt) in mehreren Schritten auf die dem Unternehmen zugehörigen Betriebe aufgeteilt, sodass nun EU-konform auch für die Umsatzvariable der Betrieb die Beobachtungseinheit bildet.

4.1.5 Veröffentlichung der Ergebnisse

Die **EU-harmonisierten Indizes** werden monatlich auf Ebene der **Abteilungen** (2-Steller) und Abschnitte B bis F der ÖNACE 2008 (1-Steller) sowie für **fünf Hauptgruppen** (Zusammenfassung von Wirtschaftszweigen, die überwiegend Vorleistungsgüter, Energie, Investitionsgüter, Gebrauchsgüter oder Verbrauchsgüter produzieren) errechnet und publiziert¹⁵⁾. Der Produktionsindex wird sowohl als Gesamtindex, als auch rationalisiert nach Bundesländern berechnet.

Erste vorläufige Österreichergebnisse werden in der Regel **55 Tage** nach Ablauf der Berichtsperiode veröffentlicht, revidierte Werte und Bundesländerergebnisse für den Produktionsindex nach **85 Tagen**. Die aktuellen Werte können jederzeit in der Statistischen Datenbank **STATcube** abgefragt werden. Die genauen Zeitpunkte der Veröffentlichungen sind dem Veröffentlichungskalender von Statistik Austria zu entnehmen.

¹⁴⁾ Zu den einzelnen Produktionsarten siehe insbesondere Kapitel 9.1.

¹⁵⁾ Zu den industriellen Hauptgruppen vgl. die Verordnung (EG) Nr. 586/2001 der Kommission vom 26. März 2001 (ABl. L 86 vom 27.3.2001, S. 11), geändert durch die Verordnung (EG) Nr. 656/2007 der Kommission vom 14. Juni 2007 (ABl. L 155 vom 16.6.2007, S. 3).

Seit dem Jahr 2005 liegen von Statistik Austria **EU-harmonisierte arbeitstägig und saisonbereinigte** Reihen für den Produktions- und Umsatzindex sowie den Index des Arbeitsvolumens im Produzierenden Bereich vor. Die Bereinigungsverfahren werden mit dem vom U.S. Bureau of the Census entwickelten Programm X-13 ARIMA Seats durchgeführt. Die Interpretation der Zeitreihen soll durch die Eliminierung von saisonalen Einflüssen und durch die Normierung der Monatswerte hinsichtlich der Arbeitstage vereinfacht werden. Die Ergebnisse sind hier rückwirkend bis zum Jahr 1996 verfügbar¹⁶⁾.

Kurzbeschreibungen der Konjunkturindikatoren im Produzierenden Bereich können auch auf der Homepage¹⁷⁾ von Statistik Austria nachgelesen werden, auf der neben textlichen Erläuterungen monatlich aktuelle Werte der wesentlichen Hauptaggregate zu finden sind.

Der Tabellenteil „**Indizes im Produzierenden Bereich**“ präsentiert die oben dargestellten Konjunkturindikatoren (Tabellen 4.1.1 bis 4.1.2).

4.2 Baukosten und Baupreise¹⁸⁾

4.2.1 Baukostenindex (BKl)

Der **Baukostenindex** (Basis 2015) wird sowohl als Bewertungsgrundlage für Verträge mit Wertsicherungsklauseln, als auch für Preisgleitungen bei Bauverträgen herangezogen und steht für die Sparten Wohnhaus- und Siedlungsbau, Straßenbau und Brückenbau zur Verfügung. Ab dem Berichtsjahr 2016 wird der neue Baukostenindex Siedlungswasserbau veröffentlicht. Der Baukostenindex beobachtet die Entwicklung der Kosten, die den Unternehmen bei der Ausführung von Bauleistungen durch Veränderung der Kostengrundlagen entstehen. Die Berechnung erfolgt nach der Indexformel von Laspeyres mit Hilfe der Messzahlenmethode.

Wohnhaus und Siedlungsbau

Als Grundlage für die Berechnung des „**Baukostenindex – Wohnhaus- und Siedlungsbau**“ dient das Ergebnis des „Forschungsberichts Baukostenindex Wohnhaus- und Siedlungsbau (Basis 2015) Revision“, Forschungsträger Univ.-Prof. Dipl.-Ing. Dr. techn. Andreas Kropik. Dabei wurde sowohl auf die aktuelle Bauweise und Baumethode als auch auf die Größe der Wohngebäude Rücksicht genommen.

Der Index erfasst die Kosten der Bauleistungen von Baumeistern, Elektrikern, Installateuren, sämtlicher Professionisten sowie der Ziviltechnikerleistungen für Entwurf, Einreich- und Polierplanung, Ausschreibung, Statik und örtliche Bauaufsicht.

Er gliedert sich nach den Kostenanteilen „**Lohn**“ und „**Sonstiges**“. Zusätzlich steht noch die Gliederung nach „**Gesamtbaukosten**“ und „**Baumeisterarbeiten**“ zur Verfügung.

Der Warenkorb für den Kostenanteil „**Sonstiges**“ umfasst 58 Warengruppen. Der Großteil davon stammt aus Sekundärstatistiken, die monatlich von den für die Datenquellen zuständigen Stellen bezogen werden (Messziffern vom Großhandelspreisen, Preisinformationen vom Erzeugerpreisindex, Verbraucherpreisindex und Daten von Fachverbänden). Vier Warengruppen werden durch Primärerhebungen gewonnen.

Der Kostenanteil „**Lohn**“ basiert auf den Kollektivvertragslöhnen und wird unter Berücksichtigung der Lohnstruktur laut Konjunkturerhebung im Produzierenden Bereich sowie der im Bauhandbuch der Bundesinnung der Baugewerbe veröffentlichten (gesetzlichen und kollektivvertraglichen direkten und umgelegten) Sozialkosten ermittelt.

¹⁶⁾ Für nähere Informationen zu den Bereinigungsverfahren siehe den Beitrag in den Statistischen Nachrichten 6/2005, S. 567 ff.: „Saison- und arbeitstägige Bereinigung des Produktionsindex sowie des Umsatzindex im Produzierenden Bereich“.

¹⁷⁾ Siehe dazu unter <http://www.statistik.at> > Statistiken > Produktion und Bauwesen > Konjunkturdaten.

¹⁸⁾ Standard-Dokumentation und Metainformationen (Definitionen, Erläuterungen und Methoden) zu den Baupreisen und Baukosten finden sich unter <http://www.statistik.at> > Dokumentationen > Produktion und Bauwesen.

Straßen- und Brückenbau

Als Grundlage für die Berechnung des „**Baukostenindex – Straßen- und Brückenbau**“ dient das Ergebnis des Forschungsvorhaben „Baukostenindex Straßen-, Brücken- und Siedlungswasserbau (Revision Basis 2015)“, Forschungsträger Univ.-Prof. Dipl.-Ing. Dr. techn. Andreas Kropik.

Beim Baukostenindex „**Straßen-, Brücken- und Siedlungswasserbau**“ erfolgt eine Veröffentlichung der „**Gesamtbaukosten**“ sowie eine Unterteilung nach „**Lohn**“ und „**Sonstiges**“. Für den Straßen- und Brückenbau gelten jeweils dieselben **31 Leistungsgruppen** (Teilindizes). Davon werden 29 Leistungsgruppen auch für den Siedlungswasserbau herangezogen, sowie vier zusätzliche Leistungsgruppen. Beim Straßenbau wird die Bitumenmesszahl zusätzlich nach Herkunftsländern (Inland, Ausland: Deutschland, Italien, sonstige Länder) untergliedert.

Der Kostenanteil „**Lohn**“ ist der Gliederung „**Baumeisterarbeiten**“ des Baukostenindex „Wohnhaus- und Siedlungsbau“ zu entnehmen.

4.2.2 Baupreisindex (BPI)

Der Baupreisindex wurde im Jahr 2015 einer umfassenden Revision (neue Warenkörbe und neue Gewichtungsschemata) unterzogen. Alle Baupreisindizes werden **ab dem 1. Quartal 2015** auf der **Basis 2015** berechnet und publiziert.

Dieser Index wird zur Beobachtung der Marktpreisentwicklung herangezogen und dient als Deflator für die Berechnung der realen Veränderung von Bauproduktionswerten. Erste Indexreihen reichen bis ins Jahr 1971 zurück (Wohnhaus- und Siedlungsbau). Die Berechnung erfolgt nach der Indexformel von Laspeyres nach der Messzahlenmethode.

Folgende **Baupreisindizes** stehen zur Verfügung:

Hochbau

Wohnhaus- und Siedlungsbau

Sonstiger Hochbau

Um auch den regionalen Bedürfnissen gerecht zu werden, wird der Baupreisindex für den Wohnhaus und Siedlungsbau und den Sonstige Hochbau ab der Basis 1990 auch nach NUTS1-Regionen berechnet bzw. ab der Basis 2005 auch nach Bundesländern ausgewiesen.

Tiefbau

Straßenbau

Brückenbau

Sonstiger Tiefbau

Zusätzlich werden sowohl für den Hoch- als auch für den Tiefbau pro Bauparte Messzahlen gemäß deren Leistungsgruppen veröffentlicht.

Die vierteljährlichen Preisinformationen der spartenbezogenen Subindizes stammen von in Auftrag gegebenen einschlägigen Bauprojekten aus allen Bundesländern.

Auf höherer Ebene werden die **Subindizes** („Wohnhaus- und Siedlungsbau“ und „Sonstiger Hochbau“ sowie „Straßenbau“, „Brückenbau“ und „Sonstiger Tiefbau“) zu den **Teilindizes** „Hochbau“ und „Tiefbau“ zusammengefasst. Aus der Zusammengewichtung der Teilindizes (Hochbau, Tiefbau) errechnet sich der Gesamtindex. Die Gewich-

tungen der einzelnen Bausparten zueinander sowie die regionale Gewichtung basieren auf den Werten der abgesetzten Produktion (Güteransatz) der Konjunkturerhebung im Produzierenden Bereich aus dem Jahr 2015.

Die Preisinformationen für die **Hochbausparten** („Wohnhaus- und Siedlungsbau“ sowie „Sonstiger Hochbau“) werden mittels **Webfragebogen** eQuest bei Firmen aller einschlägigen Branchen (Baumeister und Professionisten) aus allen Bundesländern eingeholt. Es werden jene Preise erfasst, die bei Erteilung der Aufträge akzeptiert wurden (d.s. Vertragsabschlusspreise).

Der Baupreisindex für den „**Wohnhaus- und Siedlungsbau**“ vollzieht die Preisentwicklung bei der Erstellung eines bezugsfertigen Wohn- oder Siedlungshauses nach. Neben der Herstellung des Rohbaues – das sind vornehmlich Baumeisterarbeiten – kommt auch der Ausstattung ein nicht zu vernachlässigender Einfluss auf die Preisentwicklung zu. Es wird daher nicht nur die Messzahlenreihe des Gesamtindex, sondern auch je eine Indexreihe für „Baumeisterarbeiten“ und für „Sonstige Bauarbeiten“ veröffentlicht.

Der Baupreisindex für den „**Sonstigen Hochbau**“ beobachtet das Preisniveau bei der Erstellung aller Hochbauten, die nicht überwiegend Wohnzwecken dienen. Auch hier stehen die entsprechenden Messzahlenreihen für die Teilbereiche „Baumeisterarbeiten“ und „Sonstige Bauarbeiten“ zur Verfügung.

Bei den **Tiefbausparten** („Straßen- und Brückenbau“ sowie „Sonstiger Tiefbau“) erfolgt die Mitteilung der Preise durch die Landesbaudirektionen und Sondergesellschaften, die mit der Auftragsvergabe von Tiefbauprojekten befasst sind, überwiegend durch Übersendung von elektronischen Ausschreibungsunterlagen und zum Teil auch durch Übermittlung von Preisberichten.

Tabellen 4.2.1 bis 4.2.4 im Tabellenteil „**Indizes im Produzierenden Bereich**“ präsentieren die Indizes des Baus nach den oben dargestellten Bausparten.

4.3 Indizes im Zeitverlauf

Die Grafiken 15 und 16 präsentieren die monatlichen Entwicklungen des arbeitstäglich bereinigten Produktionsindex (Basisjahr 2015) – beginnend mit dem Monat Jänner 2015 – sowie die Darstellung der Jahresveränderungsraten des Produktionsindex (Basisjahr 2015) ab dem Jahr 2016.

Grafik 15: Produktionsindex (Basisjahr 2015); monatliche Entwicklung ab 2015

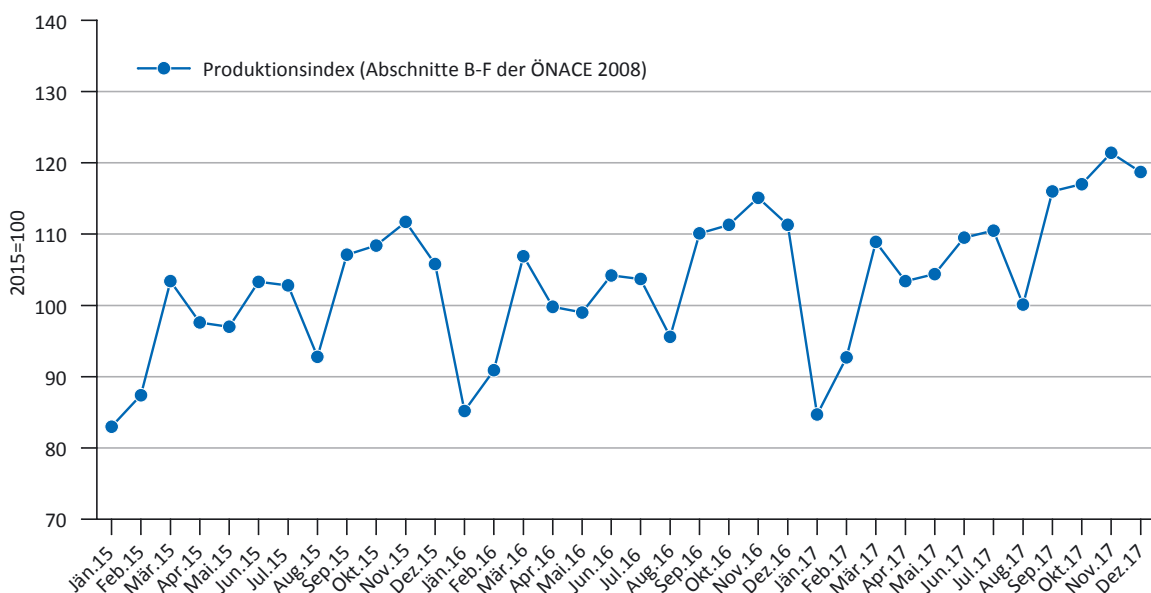

Q: STATISTIK AUSTRIA, Konjunkturstatistik im Produzierenden Bereich 2017.

Grafik 16: Produktionsindex (Basisjahr 2015); Jahresveränderungsraten ab 2015

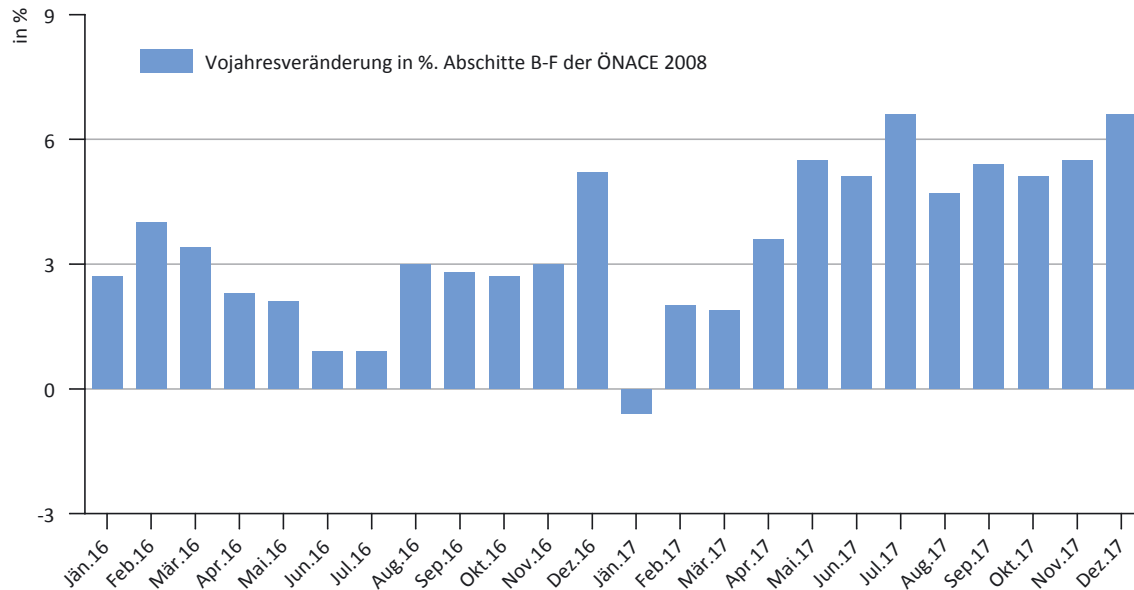

Q: STATISTIK AUSTRIA, Konjunkturstatistik im Produzierenden Bereich 2017

Tabelle 6: Konjunkturindikatoren – Österreich 2016 und 2017

Teil 1: Produktions-, Umsatz- und Auftragseingangsindex												
Jahr	Produktionsindex				Umsatzindex				Index der Auftragseingänge insgesamt			
	Ø 2015 = 100											
	Indexwert, ± % Vorjahr bzw. Vorjahresquartal											
	NACE B-F		NACE B-E		NACE B-F		NACE B-E		NACE C+F		NACE C	
2016	102,8	2,8	102,9	2,9	99,4	-0,6	98,9	-1,1	101,9	1,9	101,9	1,9
1.Qu	94,3	3,3	100,2	3,6	91,6	-2,4	94,3	-3,3	95,2	0,6	97,4	-1,8
2.Qu	101,0	1,7	101,6	1,9	98,0	-1,5	97,4	-2,3	104,1	3,6	103,6	3,3
3.Qu	103,1	2,2	100,8	2,2	99,4	-2,2	97,3	-2,9	100,5	0,2	99,2	2,6
4.Qu	112,6	3,7	109,0	3,7	108,8	3,7	106,5	3,8	108,0	3,3	107,4	3,5
2017	108,0	5,1	107,7	4,7	107,4	8,0	106,7	7,9	114,4	12,3	114,5	12,4
1.Qu	96,3	2,1	102,4	2,2	102,6	12,0	106,3	12,7	109,1	14,6	112,0	15,0
2.Qu	106,3	5,2	106,2	4,5	104,6	6,7	103,7	6,5	116,0	11,4	114,8	10,8
3.Qu	109,4	6,1	107,0	6,2	106,1	6,7	103,7	6,6	112,1	11,5	111,4	12,3
4.Qu	119,8	6,4	115,2	5,7	116,2	6,8	113,1	6,2	120,5	11,6	119,6	11,4

Teil 2: Index des Arbeitsvolumens, der Bruttoverdienste und der Beschäftigten insgesamt												
Jahr	Index des Arbeitsvolumens						Beschäftigtenindex					
	Ø 2015 = 100											
	Indexwert, ± % Vorjahr bzw. Vorjahresquartal											
	NACE B-F		NACE B-E		NACE B-F		NACE B-E		NACE B-F		NACE B-E	
2016	100,4	0,4	100,4	0,4	102,4	2,4	102,5	2,5	100,6	0,6	100,7	0,7
1.Qu	96,2	0,7	100,0	0,7	87,0	2,7	88,8	2,7	97,2	0,6	99,6	0,7
2.Qu	103,4	2,3	102,5	2,6	112,2	2,5	113,9	2,5	100,9	0,5	100,3	0,7
3.Qu	101,3	-0,9	99,1	-0,8	94,1	2,4	92,1	2,8	102,7	0,2	101,8	0,5
4.Qu	100,7	-0,6	100,2	-0,7	116,5	2,3	115,3	2,2	101,4	0,9	100,9	0,7
2017	102,3	1,9	102,2	1,8	106,0	3,5	106,0	3,4	102,7	2,1	102,6	1,9
1.Qu	99,6	3,5	103,3	3,3	89,4	2,8	91,2	2,7	98,9	1,7	100,9	1,3
2.Qu	103,5	0,1	102,1	-0,4	116,2	3,6	117,7	3,3	102,9	2,0	102,0	1,7
3.Qu	102,6	1,3	100,4	1,3	96,8	2,9	94,6	2,7	105,2	2,4	104,0	2,2
4.Qu	103,5	2,8	103,0	2,8	121,5	4,3	120,6	4,6	103,9	2,5	103,7	2,8

Q: STATISTIK AUSTRIA.

Tabelle 6 liefert einen Überblick über die quartalsweise und jährliche Entwicklung wichtiger Konjunkturindikatoren, beginnend mit Berichtsjahr 2015. Zusätzlich zu den Jahres- und Quartalsindizes für den gesamten Produzierenden Bereich (Abschnitte B bis F der ÖNACE 2008) und den Sachgüterbereich (Abschnitte B bis E der ÖNACE 2008) sind die Veränderungsraten zum Vorjahr bzw. Vorjahresquartal dargestellt.

Tabelle 7 zeigt die Entwicklung der jährlichen Baukosten- sowie Baupreisindizes ab dem Jahr 1995. Zusätzlich werden hier auch die Veränderungsraten zum Vorjahr präsentiert.

Tabelle 7: Baukosten- und Baupreisindizes 1995 bis 2017

Jahr	Baukostenindex						Baupreisindex					
	Wohnhaus- und Siedlungsbau		Straßenbau		Brückenbau		Hoch- und Tiefbau		Hochbau		Tiefbau	
	absolut, ± % Vorjahr											
	Ø 1990 = 100						Ø 1986 = 100					
1995	122,9	3,5	119,2	4,6	120,4	4,1	132,3	2,5	136,2	2,4	125,8	2,6
1996	124,8	1,5	123,1	3,3	122,4	1,7	135,3	2,3	138,5	1,7	129,6	3
1997	128,2	2,7	126,1	2,4	124,9	2	137,8	1,9	140,7	1,6	132,8	2,5
1998	131	2,2	125,4	-0,6	126,8	1,5	139,1	0,9	142,4	1,2	133	0,2
1999	133,7	2,1	127,9	2	129	1,7	139,4	0,2	143,9	1,1	131,4	-1,2
2000	136,8	2,3	138,4	8,2	134,7	4,4	140,7	0,9	146	1,5	131,7	0,2
Ø 2000 = 100												
2000	100	.	100	.	100	.	100	.	100	.	100	.
2001	102,1	2,1	101,4	1,4	102,3	2,3	101,1	1,1	101,8	1,8	99,9	-0,1
2002	103,7	1,6	102,4	1	103,8	1,5	101,9	0,8	103,2	1,4	99,6	-0,3
2003	106,4	2,6	104,8	2,3	108	4	102,8	0,9	104,7	1,5	99,4	-0,2
2004	111,8	5,1	109,1	4,1	122	13	104,9	2	107,9	3,1	99,5	0,1
2005	114,3	2,2	114,8	5,2	121,4	-0,5	106,7	1,7	110,9	2,8	99,6	0,1
Ø 2005 = 100												
2005	100	.	100	.	100	.	100	.	100	.	100	.
2006	104,6	4,6	107,8	7,8	104,1	4,1	102,7	2,7	102,9	2,9	102,5	2,5
2007	109,2	4,4	111,5	3,4	110	5,7	106,6	3,8	107,3	4,3	105,8	3,3
2008	114,9	5,2	121,7	9,1	119	8,2	111,8	4,9	112,5	4,8	111,2	5,1
2009	119,3	3,2	124,4	4	115,3	4,4	120	3,9	116,9	1,7	123,5	6,2
Ø 2010 = 100												
2010	100	.	100	.	100	.	100	.	100	.	100	.
2011	102,3	2,3	105,6	5,6	104,2	4,2	103,2	3,2	102,8	2,8	103,5	3,5
2012	104,4	2,1	110,3	4,5	106,7	2,4	105,8	2,5	105,5	2,6	106,2	2,6
2013	106,4	1,9	110,6	0,3	107,9	1,1	107,2	1,3	108,2	2,6	106,1	-0,1
2014	107,6	1,1	111	0,4	108,2	0,3	108,8	1,5	110,8	2,4	106,5	0,4
2015	109,3	1,6	107,3	-3,3	107,5	-0,6	109,5	0,6	112,8	1,8	105,6	-0,8
Ø 2015 = 100												
2015	100	.	100	.	100	.	100	.	100	.	100	.
2016	100,6	0,6	99		99,4	-0,6	101,3	1,3	101,9	1,9	100,6	0,6
2017	104,1	3,5	102,6	3,6	104,6	5,2	103,5	2,2	104,7	2,7	102	1,4

Q: STATISTIK AUSTRIA.

5 Rechtsgrundlagen

5.1 Nationale Rechtsgrundlagen

Die wesentlichsten **nationalen Rechtsgrundlagen** zur Durchführung der gegenständlichen monatlichen Konjunkturstatistik im Produzierenden Bereich waren:

- Bundesgesetz über die Bundesstatistik (Bundesstatistikgesetz 2000), BGBl. I Nr. 163/1999 vom 17. August 1999, zuletzt geändert durch BGBl. I Nr. 40/2014 vom 12. Juni 2014;
- Verordnung des Bundesministers für Wirtschaft und Arbeit und des Bundesministers für Land- und Forstwirtschaft, Umwelt und Wasserwirtschaft über die Konjunkturstatistik im Produzierenden Bereich (Konjunkturstatistik-Verordnung), BGBl. II Nr. 210/2003 vom 11. April 2003, geändert durch BGBl. II Nr. 70/2005 vom 16. März 2005, BGBl. II Nr. 315/2007 vom 14. November 2007 und BGBl. II Nr. 327/2013 vom 29. Oktober 2013.

5.2 Europäische Rechtsgrundlagen

Die **konjunkturstatistischen Erhebungen** über die Berichtsperioden Jänner bis Dezember 2017 stützten sich auch auf nachstehend angegebene **europäische Rechtsnormen**, welche die Rahmenbedingungen vorgaben:

- Verordnung (EG) Nr. 1165/98 des Rates vom 19. Mai 1998 über Konjunkturstatistiken (ABl. L 162 vom 5.6.1998, S. 1), geändert durch die
 - Verordnung (EG) Nr. 1882/2003 des Europäischen Parlaments und des Rates vom 29. September 2003 zur Anpassung der Bestimmungen über die Ausschüsse zur Unterstützung der Kommission bei der Ausübung von deren Durchführungsbefugnissen, die in Rechtsakten vorgesehen sind, für die das Verfahren des Artikels 251 des EG-Vertrags gilt, an den Beschluss 1999/468/EG des Rates (ABl. L 284 vom 31.10.2003, S. 1,
 - Verordnung (EG) Nr. 1158/2005 des Europäischen Parlaments und des Rates vom 6. Juni 2005 zur Änderung der Verordnung (EG) Nr. 1165/98 des Rates über Konjunkturstatistiken (ABl. L 191 vom 22.7.2005, S. 1),
 - Verordnung (EG) Nr. 1503/2006 der Kommission vom 28. September 2006 zur Durchführung und Änderung der Verordnung (EG) Nr. 1165/98 des Rates über Konjunkturstatistiken im Hinblick auf die Definition der Variablen, die Liste der Variablen und die Häufigkeit der Datenerstellungen (ABl. L 281 vom 12.10.2006, S. 1), geändert durch die Verordnung (EG) Nr. 1178/2008 der Kommission vom 28. November 2008;
 - Verordnung (EG) Nr. 1893/2006 des Europäischen Parlaments und des Rates vom 20. Dezember 2006 zur Aufstellung der statistischen Systematik der Wirtschaftszweige NACE Revision 2 und zur Änderung der Verordnung (EWG) Nr. 3037/90 des Rates sowie einiger Verordnungen der EG über bestimmte Bereiche der Statistik (ABl. L 393 vom 30.12.2006, S. 1), geändert durch die Verordnung (EG) Nr. 295/2008 des Europäischen Parlaments und des Rates vom 11. März 2008 (ABl. L 97 vom 9.4.2008, S. 13),
 - Verordnung (EG) Nr. 1178/2008 der Kommission vom 28. November 2008 zur Änderung der Verordnung (EG) Nr. 1165/98 des Rates über Konjunkturstatistiken und der Verordnungen (EG) Nr. 1503/2006 und (EG) Nr. 657/2007 der Kommission im Hinblick auf Anpassungen nach der Überarbeitung der statistischen Systematiken NACE und CPA (ABl. L 319 vom 29.11.2008, S. 16),
 - Verordnung (EG) Nr. 329/2009 der Kommission vom 22. April 2009 zur Änderung der Verordnung (EG) Nr. 1165/98 des Rates über Konjunkturstatistiken im Hinblick auf die Aktualisierung der Liste der Variablen, die Häufigkeit der Erstellung der Statistiken und die Untergliederungs- und Aggregationsebenen der Variablen (ABl. L 103 vom 23.4.2009, S. 3),
 - Verordnung (EG) Nr. 596/2009 des Europäischen Parlaments und des Rates vom 18. Juni 2009 zur Anpassung einiger Rechtsakte, für die das Verfahren des Artikels 251 des Vertrags gilt, und den Beschluss

- 1999/468/EG des Rates in Bezug auf das Regelungsverfahren mit Kontrolle (ABl. L 188 vom 18.7.2009, S. 14),
- Verordnung (EU) Nr. 461/2012 der Kommission vom 31. Mai 2012 zur Änderung der Verordnung (EG) Nr. 1165/98 des Rates über die Konjunkturstatistiken und der Kommissionsverordnungen (EG) Nr. 1503/2006, (EG) Nr. 657/2007 und (EG) Nr. 1178/2008 in Bezug auf Anpassung in Zusammenhang mit der Streichung der Variablen zur Auftragseingängen in der Industrie (ABl. L 142 vom 1.6.2012, S. 26);
 - Verordnung (EG) Nr. 177/2008 des Europäischen Parlaments und des Rates vom 20. Februar 2008 zur Schaffung eines gemeinsamen Rahmens für Unternehmensregister für statische Zwecke und zur Aufhebung der Verordnung (EWG) Nr. 2186/93 des Rates (ABl. L 61 vom 5.3.2008, S. 6);
 - Verordnung (EG) Nr. 1502/2006 der Kommission vom 28. September 2006 zur Durchführung der Verordnung (EG) Nr. 1165/98 des Rates über Konjunkturstatistiken in Bezug auf die Ausnahmeregelungen für die Mitgliedstaaten (ABl. L 281 vom 12.10.2006, S. 1);
 - Verordnung (EG) Nr. 586/2001 der Kommission vom 26. März 2001 zur Durchführung der Verordnung (EG) Nr. 1165/98 des Rates über Konjunkturstatistiken: Definition der industriellen Hauptgruppen (ABl. L 86 vom 27.3.2001, S. 11), geändert durch die Verordnung (EG) Nr. 656/2007 der Kommission vom 14. Juni 2007 (ABl. L 155 vom 16.6.2007, S. 3);
 - Verordnung (EU) Nr. 549/2013 des Europäischen Parlaments und des Rates vom 21. Mai 2013 zum Europäischen System Volkswirtschaftlicher Gesamtrechnung auf nationaler und regionaler Ebene in der Europäischen Gemeinschaft (ABl. L 174 vom 26.6.2013, S. 3), geändert durch die delegierte Verordnung (EU) 2015/1342 der Kommission vom 22. April 2015 (ABl. L 207, S. 35);
 - Verordnung (EWG) Nr. 696/93 des Rates vom 15. März 1993 betreffend die statistischen Einheiten für die Beobachtung und Analyse der Wirtschaft in der Gemeinschaft (ABl. L 76 vom 30.3.1993, S. 1), zuletzt geändert durch die Verordnung (EG) Nr. 1137/2008 des Europäischen Parlaments und des Rates vom 22. Oktober 2008 (ABl. L 311 vom 21.11.2008, S. 1);
 - Verordnung (EWG) Nr. 3037/90 des Rates vom 9. Oktober 1990 betreffend die statistische Systematik der Wirtschaftszweige in der Europäischen Gemeinschaft (ABl. L 293 vom 24.10.1990, S. 1), zuletzt geändert durch die Verordnung (EG) Nr. 1893/2006 des Europäischen Parlaments und des Rates vom 20. Dezember 2006 (ABl. L 393 vom 30.12.2006, S. 1).

Die Bereitstellung der Basisdaten für die Berechnung der **Produktions- und Erzeugerpreisindizes**, insbesondere jedoch die Erhebung und Verbreitung von im europäischen Wirtschaftsraum harmonisierten Daten über die **Güterproduktion**, steht darüber hinaus in engem Zusammenhang mit nachstehend angeführten statistischen **Verordnungen**:

- Verordnung (EU) 2017/2119 der Kommission vom 22. November 2017 zur Erstellung der „Prodcom-Liste“ der Industrieprodukte für 2017 gemäß der Verordnung (EWG) Nr. 3924/91 des Rates (ABl. L 325 vom 8.12.2017, S. 1);
- Verordnung (EU) Nr. 1209/2014 der Kommission vom 29. Oktober 2014 zur Änderung der Verordnung (EG) Nr. 451/2008 des Europäischen Parlaments und des Rates vom 23. April 2008 zur Schaffung einer neuen statistischen Güterklassifikation in Verbindung mit den Wirtschaftszweigen (CPA) und zur Aufhebung der Verordnung (EWG) Nr. 3696/93 des Rates (ABl. L 336 vom 4.11.2014, S. 1);
- Verordnung (EWG) Nr. 3924/91 des Rates vom 19. Dezember 1991 zur Einführung einer Gemeinschaftserhebung über die Produktion von Gütern (ABl. L 374 vom 31.12.1991, S. 1), zuletzt geändert durch die Verordnung (EG) Nr. 219/2009 des Europäischen Parlaments und des Rates vom 11. März 2009 (ABl. L 87 vom 31.3.2009, S. 109);
- Verordnung (EG) Nr. 912/2004 der Kommission vom 29. April 2004 zur Durchführung der Verordnung (EWG) Nr. 3924/91 des Rates zur Einführung einer Gemeinschaftserhebung über die Produktion von Gütern (ABl. L

163 vom 30.4.2004, S. 71), geändert durch die Verordnung (EG) Nr. 973/2007 der Kommission vom 20. August 2007 (ABl. L 216 vom 21.8.2007, S. 10);

- Verordnung (EWG) Nr. 2658/87 des Rates vom 23. Juli 1987 über die zolltarifliche und statistische Nomenklatur sowie den gemeinsamen Zolltarif (ABl. L 256 vom 7.9.1987, S. 1), in der letztgültigen Fassung.

6 Methodik

Eine ausführliche Methodenbeschreibung über die Konjunkturstatistik im Produzierenden Bereich ab dem Berichtsjahr 2008 befindet sich auch in der Standarddokumentation zur Konjunkturstatistik im Produzierenden Bereich, die auf der Homepage der STATISTIK AUSTRIA unter <http://www.statistik.at> Ü Dokumentationen Ü Produktion und Bauwesen zur Verfügung steht.

6.1 Erhebungskonzept

Die Konjunkturstatistik im Produzierenden Bereich als maßgeblicher Teil des Europäischen Statistischen Systems (ESS) ist eine EU-weit durchgeführte Erhebung, welche in Österreich in Form einer **Vollerhebung** mit gesetzlich definierten **Abschneidegrenzen** unter Berücksichtigung eines **Deckungsgrads** zur Sicherung eines Mindestqualitätsstandards **primärstatistisch** durchgeführt wird. Diese Form der Erhebung wird auch als „Cut-off-Census“ oder „Konzentrationsstichprobe“ bezeichnet.

Der **Deckungsgrad** soll dabei in verbindlicher Weise ein Mindestmaß an Vergleichbarkeit über die Zeit gewährleisten und stellt auch eine Kohärenz zu anderen Statistiken (insbesondere zur Leistungs- und Strukturstatistik und zur Gütereinsatzstatistik) her. Je höher der Deckungsgrad, desto weniger Einfluss haben die Qualität der Verwaltungsdaten bzw. diverse modellbedingte Effekte¹¹⁾ auf das Ergebnis.

Entsprechend der **novellierten Konjunkturstatistik-Verordnung** (BGBl. Nr. 210/2003 vom 11. April 2003, zuletzt geändert durch BGBl. II Nr. 327/2013 vom 29. Oktober 2013) erfolgte für das Berichtsjahr 2014 eine **Neuabgrenzung der Auskunftspflicht**. Die Konjunkturerhebung im Produzierenden Bereich aus einer

- Vollerhebung
 - aller Unternehmen (Ein- und Mehrbetriebsunternehmen) und Betriebe (fachlichen Einheiten) sowie Betriebe gewerblicher Art von Körperschaften des öffentlichen Rechts gemäß § 2 KStG 1988), die am 30. September des der Berichtsperiode vorangegangenen Kalenderjahres 20 und mehr Beschäftigte hatten,
 - aller Arbeitsgemeinschaften (ARGEN), unabhängig von den festgelegten Schwellenwerten, ab deren Gründung bis zu ihrer Auflösung (hier gilt allerdings als grundsätzliche Meldeschwelle ein Gesamtauftragsvolumen von einer Mio. Euro und mehr) sowie
 - aller im Kalenderjahr der Berichtsperiode neu gegründeten bzw. durch Umstrukturierung entstandenen statistischen Einheiten, die Zum Zeitpunkt der Gründung oder Umstrukturierung 20 und mehr Beschäftigte hatten.
- Unterhalb dieser normierten Beschäftigtenschwelle unterliegen Unternehmen der Auskunftspflicht nur dann, wenn durch die bereits im Sinne der grundsätzlichen Auskunftspflicht einbezogenen Unternehmen gemäß den Abteilungen 05 bis 42 der ÖNACE 2008 weniger als 90% sowie gemäß der Abteilung 43 der ÖNACE 2008 weniger als 60% des Gesamtumsatzes repräsentiert werden. In diesen Fällen sind auch alle Unternehmen auskunftspflichtig, welche am 30. September des der Berichtsperiode vorangegangenen Kalenderjahres im Zeitraum der diesem Stichtag vorangegangenen 12 Kalendermonate in Summe einen Umsatz (exkl. USt.) von mindestens 1 Mio. Euro (Abteilungen 05 bis 42 der ÖNACE 2008) bzw. 2 Mio. Euro (Abteilung 43 der ÖNACE 2008) aufwiesen.

Die Bundesanstalt Statistik Austria hat die Umsatzschwellen unter Berücksichtigung der europäischen und nationalen Qualitätskriterien in bis zu fünf Schritten von je 100.000 € anzuheben und wieder bis zu diesen Werten abzusenken, wenn das Ende September des laufenden Jahres für das Folgejahr von einem renommierten Wirtschaftsforschungsinstitut, derzeit dem Österreichischen Institut für Wirtschaftsforschung, unabhängig prognosti-

¹¹⁾ Vgl. dazu auch die Ausführungen in Kapitel 6.4 betreffend der modellbasierten Datenergänzung (MDE).

zierte Wirtschaftswachstum oder die Wirtschaftsrezession in Form der realen Veränderung des Bruttoinlandsprodukts um jeweils 0,5% ansteigt oder fällt.

So kam im **Berichtsjahr 2017** in den **Abteilungen** 08, 09, 13, 14, 16, 18, 23, 25, 31, 32, 33, 35, 36-39 und 41- 42 die subsidiäre **Umsatzschwelle** zum Tragen, d.h. in diesen Bereichen waren auch alle Unternehmen mit weniger als 20 Beschäftigten meldepflichtig, die diese Umsatzschwellen überschritten haben (siehe auch unten stehende Übersicht 1).

Übersicht 1: Schwellenwert im Produzierenden Bereich 2017

ÖNACE 2008		Meldepflicht 2017 *)	Bezeichnung
Abschnitt	Abteilung		
B			Bergbau und Gewinnung von Steinen und Erden
		05	Kohlenbergbau
		06	Gewinnung von Erdöl und Erdgas
		07	Erzbergbau
		08	1,5 Gewinnung von Steinen und Erden, sonstiger Bergbau
	09	1,5 Erbringung von Dienstleist. für den Bergbau und für die Gewinnung von Steinen und Erden	
C			Herstellung von Waren
		10	1,5 Herstellung von Nahrungs- und Futtermitteln
		11	Getränkeherstellung
		12	Tabakverarbeitung
		13	1,5 Herstellung von Textilien
		14	1,5 Herstellung von Bekleidung
		15	Herstellung von Leder, Lederwaren und Schuhen
		16	1,5 Herstellung von Holz-, Flecht-, Korb- und Korkwaren (ohne Möbel)
		17	Herstellung von Papier, Pappe und Waren daraus
		18	1,5 Herstellung von Druckerzeugnissen; Vervielfält. von bespielten Ton-, Bild- und Datenträgern
		19	Kokerei und Mineralölverarbeitung
		20	Herstellung von chemischen Erzeugnissen
		21	Herstellung von pharmazeutischen Erzeugnissen
		22	Herstellung von Gummi- und Kunststoffwaren
		23	1,5 Herstellung von Glas und Glaswaren, Keramik, Verarbeitung von Steinen und Erden
		24	Metallerzeugung und -bearbeitung
		25	1,5 Herstellung von Metallerzeugnissen
		26	Herstellung von Datenverarbeitungsgeräten, elektronischen und optischen Erzeugnissen
		27	Herstellung von elektrischen Ausrüstungen
	28	Maschinenbau	
	29	Herstellung von Kraftwagen und Kraftwagenteilen	
	30	Sonstiger Fahrzeugbau	
	31	1,5 Herstellung von Möbeln	
	32	Herstellung von sonstigen Waren	
	33	1,5 Reparatur und Installation von Maschinen und Ausrüstungen	
D			Energieversorgung
	35	1,5 Energieversorgung	
E			Wasserversorgung; Abwasser- und Abfallentsorgung und Beseitigung von Umweltverschmutzungen
		36	1,5 Wasserversorgung
		37	1,5 Abwasserentsorgung
		38	1,3 Sammlung, Behandlung und Beseitigung von Abfällen; Rückgewinnung
	39	1,3 Beseitigung von Umweltverschmutzungen und sonstige Entsorgung	
F			Bau
		41	1,5 Hochbau
		42	1,5 Tiefbau
		43	2,5 Vorbereitende Baustellenarbeiten, Bauinstallation und sonstiges Ausbaugewerbe

Q: STATISTIK AUSTRIA, Konjunkturstatistik im Produzierenden Bereich 2016. - *) Es besteht Meldepflicht für alle Unternehmen mit 20 und mehr Beschäftigten in allen Abteilungen sowie zusätzlich bei den mit einem Wert (in Mio. Euro) gekennzeichneten Abteilungen auch für alle Unternehmen mit weniger als 20 Beschäftigten und einem dem angeführten Wert (in Mio. Euro) übersteigenden Gesamtumsatz.

Der **Umsatzschwellenwert** lag im gegenständlichen Berichtsjahr für die Abteilungen 05 bis 42 der ÖNACE 2008 bei 1,5 Mio. Euro und für die Abteilung 43 der ÖNACE 2008 bei 2,5 Mio. Euro.

Diese in der national geltenden Konjunkturstatistik-Verordnung normierten Erhebungsform entspricht zum einen dem Anliegen der Wirtschaft, Klein- und Kleinstunternehmen von statistischen Verpflichtungen weitestgehend zu befreien, gleichzeitig aber auch den normierten EU-Qualitätserfordernissen von Statistiken.

Die **Feststellung** der für die primäre Erhebungsmasse und damit jeweiligen Erhebungseinheiten bzw. die Wirtschaftszweige im Sinne der Abteilungen (2-Steller) der ÖNACE 2008 für die zu betrachtende Referenzperiode **anzuwendenden** primäre (und allenfalls sekundäre bzw. subsidiäre) **Abschneidegrenze** erfolgt mit **Stichtag 30. September des dem Erhebungsjahr vorangegangenen Jahres**.

Zur Festlegung der erforderlichen **Abschneidegrenzen** und damit der Erstellung der für das gegenständliche Berichtsjahr 2017 (Referenzperioden Jänner bis Dezember) geltenden **Abgrenzung der Erhebungsmasse** wurden die in der Periode Oktober 2015 bis September 2016 vorliegenden Gesamtumsatzwerte der in der Konjunkturerhebung im Produzierenden Bereich meldepflichtigen Unternehmen herangezogen. Für die in dieser Periode nicht primär erhobenen Unternehmen wurde die Umsatzsteuervoranmeldungen (UVA-Meldungen) der Finanzbehörden bzw. bei nicht vorhandenen Steuermeldungen ersatzweise der erhobene bzw. modellbasierte Gesamtumsatz aus der Leistungs- und Strukturstatistik verwendet. Aus der so ermittelten **Grundgesamtheit** wurde pro ÖNACE-2008- Abteilung die **entsprechende Abschneidegrenze** für die Konzentrationsstichprobe festgelegt.

Die Aktualisierung des **Beschäftigtenstandes** erfolgte hier zum einen aufgrund des Beschäftigtenstandes aus der konjunkturstatistischen Septemberrmeldung des Vorjahres (Beschäftigte zum 30. September, bereinigt um die Zu- und Abgänge), zum anderen aufgrund von Informationen aus externen Quellen, wie z.B. Daten des Hauptverbands der Sozialversicherungsträger.

Für die Ermittlung der subsidiären **Umsatzschwelle** werden die diesem Stichtag vorangegangen zwölf Kalendermonate in Form der Umsatzsteuervoranmeldungen der Finanzbehörden (UVA-Meldungen) bzw. der konjunkturstatistischen Meldungen herangezogen.

Neben dem angewandten Erhebungskonzept tragen insbesondere die im Sinne des Bundesstatistikgesetzes 2000 normierte verstärkte Nutzung verfügbarer **Verwaltungsquellen** (Hauptverband der österreichischen Sozialversicherungsträger und Finanzbehörden) sowie bestehender und neuer **Synergieeffekten** zwischen statistischen Erhebungen zur weiteren Entlastung der Auskunftspflichtigen, aber auch zur Minimierung der Erhebungskosten bei. Die Verwendung der administrativen Daten führt dabei zudem zu einer Verbesserung der Vollständigkeit und dient nicht zuletzt als wichtige Evaluierungs- und Kontrollgröße.

Es muss jedoch einschränkend darauf hingewiesen werden, dass derartige Verwaltungsdaten nur für einzelne Erhebungsmerkmale der Merkmalsgruppen Beschäftigte und Umsatz¹²⁾ vorliegen und bisher die direkte Befragung in keiner Weise ersetzen konnten. Einerseits sind die Verwaltungsdaten nicht in der erforderlichen Differenzierung im Sinne der europäischen Vorgaben vorhanden, andererseits stehen sie zum Teil verspätet zur Verfügung. Dazu kommt, dass aufgrund unterschiedlicher Definitionen und Abgrenzungen eine Übernahme derartiger Verwaltungsdaten unter dem Gesichtspunkt der Aufrechterhaltung der geforderten Qualität sowie der Kontinuität und Vergleichbarkeit gegenwärtig ohne weiterführende Analysen noch nicht uneingeschränkt vertretbar erscheint.

Generell kann aber bei der Festlegung der Auswahlkriterien und Abschneidegrenzen festgehalten werden, dass hier auf eine möglichst große **Kohärenz** zwischen den wirtschaftsstatistischen

Erhebungen des Produzierenden Bereichs (monatliche Konjunkturerhebung, jährliche Leistungs- und Strukturhebung sowie jährliche Erhebung über den Gütereinsatz) insofern großen Wert gelegt wird, als der Leistungs- und Strukturhebung im Wesentlichen dieselben identen Einheiten mit identer Größenstruktur wie in der Konjunkturerhebung zugrunde gelegt werden. Die Abschneidegrenzen für die Erhebung bilden gleichzeitig die Vorgaben für die ex post durchzuführende jährliche Leistungs- und Strukturhebung im Produzierenden Bereich. Die Ermittlung der Erhebungsmasse für die Erhebung über den Gütereinsatz respektive deren Abgrenzung im Sinne der definierten Schwellenwerte „Beschäftigte“ und „Wirtschaftsleistung“ erfolgt ebenfalls auf Basis der entsprechenden Indikatoren aus der Konjunkturstatistik.

Für die nicht primärstatistisch erhobenen Einheiten erfolgte zur Darstellung der Ergebnisse über die Grundgesamtheit eine modellbasierte Datenergänzung (siehe Kapitel 6.4).

¹²⁾ Zu diesen Erhebungsmerkmalen vgl. insbesondere die Ausführungen in den Kapitel 9.2 und 9.5.

Durch das in der nationalen Konjunkturstatistik-Verordnung normierte Erhebungskonzept wurden im gegenständlichen Berichtsjahr in die **primärstatistische Erhebung** lediglich etwas mehr als ein Siebtel (14,6%) aller Unternehmen des Produzierenden Bereichs einbezogen. Diese repräsentierten allerdings rund 82% der unselbständig Beschäftigten sowie rund 85% der gesamten Umsatzerlöse des Produzierenden Bereichs¹³). Für die nicht primärstatistisch erhobenen Einheiten erfolgte eine modellbasierte Datenergänzung (MDE).

6.2 Erhebungsbereich und Periodizität

Die Konjunkturstatistik im Produzierenden Bereich erstreckte sich auf alle **Unternehmen, Betriebe** (fachliche Einheiten), **Arbeitsgemeinschaften** (ARGEN) und **Betriebe gewerblicher Art von Körperschaften des öffentlichen Rechts**, die ihre Tätigkeit selbständig, regelmäßig und in der Absicht zur Erzielung eines Ertrags oder sonstigen wirtschaftlichen Vorteils ausübten, und schwerpunktmäßig folgenden **Abschnitten der ÖNACE 2008** zuzuordnen waren:

- **Bergbau und Gewinnung von Steinen und Erden** (Abschnitt B der ÖNACE 2008);
- **Herstellung von Waren** (Abschnitt C der ÖNACE 2008);
- **Energieversorgung** (Abschnitt D der ÖNACE 2008);
- **Wasserversorgung; Abwasser- und Abfall-entsorgung und Beseitigung von Umweltverschmutzungen** (Abschnitt E der ÖNACE 2008) sowie
- **Bau** (Abschnitt F der ÖNACE 2008).

In den **Auswahlrahmen** waren nur **Marktproduzenten** der angeführten Wirtschaftsbereiche einzubeziehen. Diese sind gemäß ESVG 2010 dadurch gekennzeichnet, dass mehr als 50% der Produktionskosten durch die Umsätze gedeckt sein müssen, andernfalls waren diese statistischen Einheiten als Nicht-Marktproduzenten aus dem Erhebungsbereich auszuschließen.

Gegenstand dieser Publikation sind somit die Konjunkturdaten der von **Jänner bis Dezember 2017** meldenden **Unternehmen** (Ein- und Mehrbetriebs- bzw. Ein- und Mehrbereichsunternehmen einschließlich der Arbeitsgemeinschaften und Betriebe gewerblicher Art) sowie der **Betriebe** (fachliche Einheiten) mit wirtschaftlichem Schwerpunkt im Produzierenden Bereich, sofern sie am **30. September** des dem Berichtsjahr vorangegangenen Jahres eines der im Rahmen der Abgrenzung der Erhebungsmasse definierten Kriterien aufgewiesen haben.

Oben stehende Übersicht 1 zeigt überdies die unter den Begriffen „Sachgüterbereich“ (Abschnitte B bis E der ÖNACE 2008) und „Produzierender Bereich“ (Abschnitte B bis F der ÖNACE 2008) zu subsumierenden Abschnitte und Abteilungen der ÖNACE 2008 sowie die der Konjunkturstatistik im Produzierenden Bereich betreffende Abgrenzung der Erhebungsmasse für das Referenzjahr 2017.

6.3 Erhebungs- und Beobachtungseinheiten

Im Rahmen der Konjunkturstatistik im Produzierenden Bereich werden die **Unternehmen** sowie die dazugehörigen **Betriebe** (fachliche Einheiten) als Erhebungseinheiten herangezogen¹⁴).

Das **Unternehmen** entspricht einer rechtlichen Einheit, welche eine organisatorische Einheit zur Erzeugung von Waren und Dienstleistungen bildet und insbesondere in Bezug auf die Verwendung der ihr zufließenden laufenden Mittel über eine gewisse Entscheidungsfreiheit verfügt. Ein Unternehmen übt eine oder mehrere Tätigkeiten an einem oder mehreren Standorten aus. Unternehmen gleich zu halten sind gemäß Verordnung auch Arbeitsgemeinschaften sowie Betriebe gewerblicher Art von Körperschaften öffentlichen Rechts.

¹³) Die Anzahl der Unternehmen und der unselbständig Beschäftigten beziehen sich auf die konjunkturstatistische Dezembermeldung. Die Umsatzerlöse hingegen stellen auf das kumulierte Jahresergebnis ab.

¹⁴) Vgl. dazu die Verordnung (EWG) Nr. 696/93 des Rates vom 15. März 1993, idgF.

Eine **Arbeitsgemeinschaft** (ARGE) ist eine einmalige, auf gewisse Dauer oder auch unbeschränkte Zeit eingegangene vertragliche Bindung mehrerer Unternehmen (in der Regel in Form einer Gesellschaft nach bürgerlichem Recht) zur Durchführung größerer Projekte, wobei die kaufmännische Leitung (kaufmännische Federführung) einem Unternehmen obliegt. Arbeitsgemeinschaften werden wie rechtlich selbständige Unternehmen behandelt, für die das kaufmännisch federführende Unternehmen meldepflichtig ist. Statistisch wird die ARGE als Einbetriebsunternehmen klassifiziert.

Alle ARGE-Partner (auch das kaufmännisch federführende Unternehmen) melden die Konjunkturdaten ohne ihre ARGE-Beteiligungen. Dadurch sollen Doppelerfassungen vermieden werden.

Unter **Betriebe gewerblicher Art von Körperschaften öffentlichen Rechts** ist gemäß § 2 KStG 1988 jede Einrichtung zu verstehen, die

- wirtschaftlich selbständig ist und ausschließlich oder überwiegend einer nachhaltigen privatwirtschaftlichen Tätigkeit von wirtschaftlichem Gewicht sowie
- zur Erzielung von Einnahmen oder im Falle des Fehlens der Beteiligung am allgemeinen wirtschaftlichen Verkehr von anderen wirtschaftlichen Vorteilen dient und
- nicht der Land- und Forstwirtschaft zuzurechnen ist.

Die Absicht, Gewinn zu erzielen, ist nicht erforderlich. Die Tätigkeit einer derartigen Einrichtung gilt stets als Gewerbebetrieb. Zu diesen Erhebungseinheiten zählen insbesondere auch Versorgungsbetriebe einer Körperschaft des öffentlichen Rechts wie jene zur Versorgung mit Wasser, Gas, Elektrizität oder Wärme, wenn sie organisatorisch zusammengefasst sind und unter einheitlicher Leitung stehen. Sie werden daher aufgrund ihrer wirtschaftlichen Selbständigkeit wie Einbetriebsunternehmen behandelt.

Der **Betrieb** als fachliche Einheit fasst innerhalb eines Unternehmens sämtliche Teile zusammen, die zur Ausübung einer Tätigkeit auf der Ebene der (vierstelligen) Klasse der Systematik der Wirtschaftstätigkeiten (ÖNACE 2008) beitragen. Dabei handelt es sich um eine Einheit, die einer oder mehreren operationellen Unterabteilungen des Unternehmens entspricht. Ein Betrieb muss über ein Informationssystem verfügen, das es ermöglicht, zumindest den Wert der Produktion und der Vorleistungen, die Personalkosten und den Betriebsüberschuss sowie Beschäftigung und Bruttoanlageinvestitionen festzustellen oder zu berechnen.

Die **Arbeitsstätte** (örtliche Einheit) ist ein an einem räumlich festgestellten Ort gelegener Teil eines Unternehmens (z.B. Verkaufsladen, Büro, Lager, Werkstätte). An diesem Ort oder von diesem Ort aus werden Wirtschaftstätigkeiten ausgeübt, für die – mit Ausnahmen – eine oder mehrere Personen (unter Umständen auch zeitweise) im Auftrag ein und desselben Unternehmens arbeiten. Die Arbeitsstätten selbst sind jedoch keine Erhebungseinheiten im Rahmen der Konjunkturstatistik im Produzierenden Bereich.

Das Bestreben, eine möglichst effiziente **Minimierung der Belastung** der Auskunftspflichtigen sicher zu stellen, aber auch möglichst individuell auf **Branchenspezifika** einzugehen, führte im Rahmen der Konjunkturerhebung im Produzierenden Bereich zu einer Vielzahl unterschiedlicher **Typen von Beobachtungseinheiten** (Unternehmens- und Betriebstypen), für die zur leichteren Erfüllung der Auskunftspflicht typenspezifische Erhebungsformulare zur Verfügung stehen. Es muss aber darauf aufmerksam gemacht werden, dass diese maßgeschneiderten Erhebungsbogen nur mehr im Rahmen des **elektronischen Meldesystems (EMS)** Anwendung finden. Für die noch verbliebenen Papiermelder stehen nur mehr drei **Einheitsfragebögen** (UB-, U- und B-Fall) zur Verfügung. Es wird zwischen folgenden **Fragebogentypen** unterschieden:

- Einbetriebs- (Einbereichs-)unternehmen (UB-Fall)

In diesem Fall ist die Erhebungseinheit Unternehmen ident mit der einzigen fachlichen Einheit (Betrieb), d.h. das Unternehmen übt eine einzige schwerpunktmäßige Wirtschaftstätigkeit auf Ebene des ÖNACE 5-Stellers im Produzierenden Bereich (Abschnitte B bis F der ÖNACE 2008) an einem einzigen Standort aus.

Daher gilt:

Unternehmen = fachliche Einheit = örtliche Einheit.

Im Durchschnitt sind rund 90% der gesamten meldepflichtigen Erhebungseinheiten diesem Typ zuzurechnen.

Diese Unternehmen werden im Sinne des Erhebungskonzepts nach folgenden Typen weiter untergliedert:

- **Typ UB/KL (Einbetriebsunternehmen „klein“):** Hierunter fallen alle Unternehmen mit weniger als 20 Beschäftigten, die jedoch aufgrund der Umsatzschwelle in die Erhebung mit einbezogen werden. Es handelt sich dabei um einen vereinfachten Erhebungsbogen, welcher nur die Merkmalsgruppen Beschäftigte, Arbeitsvolumen, Verdienste, Umsatz und Produktion enthält. Demzufolge beinhaltet der Erhebungsbogen

- keine Fragen zur Rechtsform;
- keine Erfassung der Nettoverdienste;
- keine Erhebung des Auftragsvolumens.

Außerdem werden bei diesem Erhebungsbogentyp Angaben über Änderungen des Aktivitätsschwerpunktes, der Unternehmensgründung, Anschrift, Struktur etc. nur einmal pro Jahr (im Berichtsmonat Jänner) erfragt.

- **Typ UB/MA (Einbetriebsunternehmen mit Auftragsvolumen):** Diese Unternehmen mit 20 und mehr Beschäftigten sind nach ihrem Aktivitätsschwerpunkt in jenen Wirtschaftszweigen tätig, in denen das Auftragsvolumen einen wesentlichen Konjunkturindikator darstellt. Im Einzelnen sind dies die Abteilungen bzw. Gruppen 13, 14, 17, 20, 21, 24 bis 30, 32.5, 33.2, 41, 42 und 43 der ÖNACE 2008.
- **Typ UB/OA (Einbetriebsunternehmen ohne Auftragsvolumen):** Hier werden alle Unternehmen mit 20 und mehr Beschäftigten erfasst, die eine Haupttätigkeit im Sinne der Abteilungen 05 bis 12, 15, 16, 18, 19, 22, 23, 31, 32.1 bis 32.4, 32.9, 33.1, 35 bis 39 der ÖNACE 2008 ausüben.

- **Mehrbetriebsunternehmen (U-Fall)**

Hier handelt es sich in der Regel um komplex strukturierte Unternehmen mit mehreren Betrieben, welche unterschiedliche Haupttätigkeiten ausüben. Dieser Unternehmenstyp stellt anteilig im Durchschnitt etwa 2 bis 3% der gesamten meldepflichtigen Unternehmen. Mehrbetriebsunternehmen werden dabei wie folgt differenziert:

- **Einbereichsunternehmen (EBU)** des Produzierenden Bereichs, wenn das Unternehmen selbst wie auch seine Betriebe nur Haupttätigkeiten im Sinne der Abschnitte B bis F der ÖNACE 2008) ausüben. Im Falle dieses Typs sind meldepflichtig:
 - das schwerpunktmäßig einer Wirtschaftsaktivität nach Abschnitten B bis F der ÖNACE 2008 zugeordnete Unternehmen sowie
 - die schwerpunktmäßig einer Wirtschaftsaktivität nach Abschnitten B bis F der ÖNACE 2008 zugeordnete(n) fachliche(n) Einheit(en) (Betrieb).
- **Mehrbereichsunternehmen (MBU)** des Produzierenden Bereichs, wenn das Unternehmen operational in mehrere Betriebe untergliedert ist, wobei mindestens ein Betrieb eine Haupttätigkeit im Sinne der Abschnitte G bis U der ÖNACE 2008 (Dienstleistungsbereich) ausübt. Im Falle dieses Typs sind meldepflichtig:
 - das schwerpunktmäßig einer Wirtschaftsaktivität nach Abschnitten B bis F der ÖNACE 2008 zugeordnete Unternehmen sowie
 - die schwerpunktmäßig einer Wirtschaftsaktivität nach Abschnitten B bis F der ÖNACE 2008 zugeordnete(n) fachliche(n) Einheit(en) (Betrieb).

- **Betrieb** eines Mehrbetriebsunternehmens (**Typ B**): Diese Einheit innerhalb eines Unternehmens fasst all jene Teile zusammen, die zur Ausübung einer Tätigkeit auf Ebene der Klassen (4-Steller) der ÖNACE 2008 beitragen. Es handelt sich um eine Einheit, die einer oder mehrerer operationaler Unterabteilungen auf örtlicher Ebene entspricht. Ähnlich den Einbetriebsunternehmestypen wird zwischen folgenden Sub-Typen differenziert:
 - **Typ B/MA** (Betriebe von Mehrbetriebsunternehmen mit Auftragsvolumen);
 - **Typ B/OA** (Betriebe von Mehrbetriebsunternehmen ohne Auftragsvolumen).

Im Durchschnitt sind rund 7 bis 8% der gesamten meldepflichtigen Erhebungseinheiten diesem Typ zuzurechnen.

Ist das Unternehmen selbst schwerpunktmäßig einer Wirtschaftsaktivität nach den Abschnitten G bis U der ÖNACE 2008 – und somit dem Dienstleistungsbereich – zugeordnet, so wird das Unternehmen nicht als Meldeeinheit im Rahmen der Konjunkturstatistik im Produzierenden Bereich herangezogen.

6.4 Modellbasierte Datenergänzung

6.4.1 Vorbemerkungen

Aufgrund politischer Intentionen sowie des im Bundesstatistikgesetz 2000 normierten Auftrages, Klein- und Kleinstunternehmen im höchstmöglichen Ausmaß von statistischen Verpflichtungen zu befreien, wird die Konjunkturstatistik im Produzierenden Bereich in Form einer **Konzentrationsstichprobe** (Vollerhebung mit variablen Abschneidegrenzen unter Berücksichtigung eines Deckungsgrades) durchgeführt.

Das derzeit verwendete Erhebungskonzept¹⁵⁾ hat aber zur Folge, dass Österreich in einigen Wirtschaftsbereichen nicht in der Lage ist, den geforderten **Deckungsgrad** sowohl im Sinne der nationalen Durchführungsverordnung (90% des Gesamtumsatzes je ÖNACE 2008-Abteilung) als auch der europäischen Vorgaben (90% der Inlandsproduktion je Klasse der NACE Rev. 2) zu erreichen. Dieser Umstand führt bei den Ergebnissen konsequenterweise zu qualitativen Einbußen.

Um sowohl die nationalen und europäischen Vorgaben hinsichtlich der Repräsentanz vollständig zu erfüllen als auch den Bedürfnissen der Datennutzer besser entsprechen zu können, erfolgt seit dem Berichtsjahr 2008 neben der Veröffentlichung der primärstatistischen Ergebnisse eine entsprechende Ergebnisberechnung und -darstellung ausgewählter Hauptmerkmale für die statistische Grundgesamtheit des gesamten Produzierenden Bereichs.

Um dies bewerkstelligen zu können, wurde ein **modellbasierter Ansatz zur Datenergänzung (MDE)** entwickelt¹⁶⁾, welcher einerseits die Merkmalszusammenhänge der monatlichen Konjunkturerhebung einzubinden und andererseits Informationen aus verschiedenen Verwaltungsquellen effizient zu nutzen versucht. Durch die Zuschätzung der nicht meldepflichtigen Unternehmen (derzeit rund 55.000 Einheiten) soll die Struktur der **Grundgesamtheit** der Konjunkturstatistik im Produzierenden Bereich auf **Aktivitätsebene** als Kombination aus Primärdaten, Sekundärdaten und Modellrechnung ohne grundsätzlichen Informationsverlust dargestellt werden.

Diese Vorgehensweise wird insbesondere durch die europäische Konjunkturstatistik-Verordnung (EG) Nr. 1165/98 idgF ermöglicht, in der die Mitgliedstaaten die erforderlichen Daten auch nach dem Grundsatz der verwaltungstechnischen Vereinfachung durch eine Kombination verschiedener Quellen (wie z.B. Erhebungen, statistische Schätz-

¹⁵⁾ Vgl. dazu die Ausführungen in Kapitel 6.1.

¹⁶⁾ Eine detaillierte Methodenbeschreibung findet sich auch in den „Statistischen Nachrichten“ 12/2009, S. 1153 ff.: „Modellbasierte Ergänzung in der Konjunkturstatistik im Produzierenden Bereich: Darstellung der statistischen Grundgesamtheit im Produzierenden Bereich“ und im Methodenbericht „Modellbasierte Datenergänzung der Konjunkturstatistik im Produzierenden Bereich“ sowie auf der Homepage der STATISTIK AUSTRIA unter <http://www.statistik.at> ➔ Fragebögen ➔ Unternehmen ➔ Konjunkturerhebung im Produzierenden Bereich ➔ Methodenberichte und Analysen.

verfahren oder andere Quellen, die in Bezug auf Genauigkeit und Qualität zumindest gleichwertig sind) beschaffen können, um ein Maximum an Repräsentanz sowie ein Optimum an Effizienz und Datenqualität zu gewährleisten.

Im Wesentlichen wurde hier das für die Leistungs- und Strukturstatistik entwickelte und seit einigen Jahren verwendete Schätzmodell implementiert, wobei jedoch aufgrund abweichender Merkmalskataloge und der zum Zeitpunkt der Schätzung unterschiedlichen Verfügbarkeit von Verwaltungsdaten diverse Modelladaptierungen erforderlich waren¹⁷⁾.

Die **Grundgesamtheit** für die Konjunkturstatistik im Produzierenden Bereich umfasste alle Unternehmen aus dem Register für statistische Einheiten (URS) der STATISTIK AUSTRIA, die den Abschnitten B bis F der ÖNACE 2008 zugeordnet und am Ende des gegenständlichen Berichtsjahres wirtschaftlich aktiv waren.

6.4.2 Erstellung der Eckdaten

Als **Eckdaten** werden jene Merkmale bezeichnet, die für die nicht erhobenen Unternehmen aus Verwaltungsquellen übernommen werden können. Im Rahmen der Konjunkturstatistik im Produzierenden Bereich sind dies die „**unselbständig Beschäftigten**“ und die „**Umsatzerlöse**“.

Als Datenbasis für die Erstellung der Eckdaten dienten alle im Berichtszeitraum aktiven Unternehmen (inklusive regionaler und klassifikatorischer Zuordnung) des Registers für statistische Einheiten (URS) der STATISTIK AUSTRIA unterhalb der Schwellenwerte. Über die im URS bestehenden Verknüpfungen der Unternehmen zu den vorliegenden Beschäftigtenmeldungen des Hauptverbandes der österreichischen Sozialversicherungsträger (HVSV) sowie den Umsatzsteuerdaten der Finanzbehörden erfolgt für jede zu schätzende Einheit zuerst die Erstellung der zugehörigen Eckdaten. Dabei werden folgende Verwaltungsdaten herangezogen:

- Daten des HVSV für die **unselbständig Beschäftigten** und
- Umsatzsteuerdaten der Finanzbehörden für die **Umsatzerlöse** (monatliche und quartalsweise Umsatzsteuerermeldungen bzw. letzt verfügbare Jahresumsatzsteuerermeldung).

Beginnend mit der Zuweisung der jeweiligen unternehmens- bzw. betriebsspezifischen Merkmale, wie etwa Wirtschaftsaktivität oder Rechtsform, die aus dem URS für jede statistische Einheit zur Verfügung steht, erfolgt anschließend die Erweiterung dieser Eckdaten durch die Einbindung der unselbständig Beschäftigten des HVSV, gegliedert nach Geschlecht und Art des Arbeitsverhältnisses (Arbeiter, Angestellte, Lehrlinge) und durch die Übernahme der monatlichen UVA-Meldungen für die Umsatzerlöse.

Die von der Finanzbehörde übernommenen **Umsatzerlöse** entsprechen jedoch nicht zu hundert Prozent dem Umsatzbegriff der Konjunkturstatistik im Produzierenden Bereich. Bei den (beobachtbaren) kleineren Unternehmen waren die Abweichungen zu den Umsätzen aus den Primärmeldungen allerdings eher gering. Größere Umsatzdifferenzen traten ausschließlich bei mittleren und größeren Unternehmen auf, welche ohnedies primärstatistisch erhoben werden.

Fehlende Eckdaten wurden unter Berücksichtigung der individuellen Unternehmensentwicklung und der zugehörigen Branchenentwicklung bzw. auch anhand historischer Informationen imputiert. Das bedeutete im Einzelnen:

- Jene Einheiten, die eine fehlende Meldung für den betreffenden Berichtsmonat aufwiesen, für die aber mindestens sechs UVA-Meldungen im gleitenden Jahresverlauf vorlagen, wurden mittels eines Umsatzsubstituts aus den UVA-Meldungen berücksichtigt.
- Bei Einheiten ohne verwendbare UVA-Meldung wurde der erforderliche Monatsumsatz anhand des für das Unternehmen letzten verfügbaren Jahreswertes (Jahresumsatzsteuererklärung bzw. Ergebnisse aus der Leis-

¹⁷⁾ Zum Schätzmodell in der jährlichen Leistungs- und Strukturstatistik siehe den Methodenbericht „Modellbasierte Datenergänzung in der Leistungs- und Strukturstatistik 2008“.

tungs- und Strukturstatistik bzw. der Konjunkturstatistik im Produzierenden Bereich) und der monatlichen bzw. quartalsweisen UVA-Branchenentwicklung imputiert.

- Bei Einheiten ohne Beschäftigtenmeldung vom Hauptverband der österreichischen Sozialversicherungsträger – wohl aber mit einer Jahresumsatzsteuererklärung – wurde aufgrund des nahezu vollständigen Verknüpfungsgrades mit dem HVSV angenommen, dass diese Unternehmen im betreffenden Berichtsmonat ausschließlich selbständig Beschäftigte hatten.
- War weder aus den Quellen des Hauptverbandes der österreichischen Sozialversicherungsträger noch der Finanzbehörden oder anderweitig ein Wert ermittelbar, dann kam diese Einheit nicht in die Datenbasis.
- Durch die Verfügbarkeit dieser Sekundärdaten für die nicht befragten Einheiten und der Primärdaten der befragten Unternehmen der Konjunkturstatistik im Produzierenden Bereich 2017 konnten die Eckdaten „unselbständig Beschäftigte“ und „Umsatzerlöse“ im Prinzip als „voll erhobene“ Merkmale betrachtet werden.

6.4.3 Schätzmodell auf Aktivitätsebene

Nach Erstellung und Vervollständigung der Eckdaten konnte die modellbasierte Berechnung der **beschäftigtenbezogenen** (Brutto-Löhne, Arbeitsstunden usw.) und **umsatzbezogenen** (Abgesetzte Produktion, Technische Gesamtproduktion usw.) Merkmale erfolgen.

Für die Parameterschätzung dieser Merkmale wurden vorwiegend jene **primärstatistischen** erhobenen Unternehmen herangezogen, die den zu schätzenden Unternehmen bezüglich Wirtschaftstätigkeit und Unternehmensgrößen am ähnlichsten waren.

Die Auswahl der „Strukturspender“ erfolgte dabei bottom-up, beginnend auf der tiefstmöglichen ÖNACE-Gliederungsebene (5Steller) mit Hilfe der kleinsten erhobenen Unternehmen einer Branche. Diese kleinsten Unternehmen werden über das unterste Dezil der primärstatistischen Umsatzverteilung einer Branche bestimmt. Bei unzureichender Primärbesetzung bis zum 7. Dezil (dies wurde bei einer Beobachtung von weniger als 30 Unternehmen angenommen) wurde auf die jeweils übergeordnete ÖNACE-Ebene gewechselt¹⁸⁾.

Durch diese Vorgehensweise konnten sowohl die oftmals unternehmensgrößenabhängigen Merkmalsstrukturen als auch die unterschiedlichen Merkmalsstrukturen der verschiedenen Branchen in die Modellbasis mit einfließen. Es muss aber darauf hingewiesen werden, dass für die überwiegende Mehrheit der beschäftigtenbezogenen Schätzmasse die Parameterberechnung bereits auf Ebene der Unterklassen und Klassen (5 bzw. 4Steller) der ÖNACE 2008 durchgeführt werden konnte.

Bei detaillierterer Ergebnisdarstellung kam es bei geringer Primärbesetzung und starken Strukturunterschieden auch mit der vorgenommenen Modellbasisabgrenzung vereinzelt zu verzerrten Schätzwerten. Hier trug ein qualifiziertes Expertenrating¹⁹⁾ zur Gewährleistung der erforderlichen Datenqualität bei.

Die Schätzung der Parameter für die **beschäftigtenbezogenen Hauptmerkmale** wurde branchenspezifisch mit Hilfe des Merkmals „**unselbständig Beschäftigte**“ als Regressor mittels eines **robusten Regressionsmodells** durchgeführt. Da wirtschaftsstatistische Daten häufig mit Ausreißern behaftet sind, erscheint hier die Anwendung einer robusten Methode zur Gewährleistung einer stabilen Qualität der Modellanpassung unerlässlich.

Für die Schätzung der Teilzeitbeschäftigten wurden die Lohnzetteldaten aus der Lohnsteuerdatenbank des Bundesministeriums für Finanzen herangezogen.

¹⁸⁾ Im Gegensatz zum Aktivitätsansatz wird bei der Schätzung der Modellbasis auf der Güterebene nicht auf die übergeordneten Branchen umgestiegen.

¹⁹⁾) Beim sogenannten „Expertenrating“ handelte es sich um Einschätzungen sowie Modifizierungen einzelner Werte und Parameter durch Fachexperten der Wirtschaftsstatistik aufgrund ihrer langjährigen Kenntnisse der branchenspezifischen Eigenheiten und Kriterien, die bei Vorliegen bekannter systematischer Abweichungsmechanismen vorgenommen werden.

Die aktivitätsbezogene Zuschätzung der **umsatzbezogenen Hauptmerkmale** erfolgte hier unter Einbindung des Merkmals „**Umsatzerlöse**“ aus den Verwaltungsquellen. Dabei konnte aufgrund der hohen Korrelation das Gesamtproduktionsvolumen eines Unternehmens über dessen Unternehmensumsatz bestimmt und für die gesamten Wirtschaftszweige eine möglichst plausible Verteilung der Produktionsarten erreicht werden.

7 Organisation und Durchführung der Erhebung

7.1 Erhebungstechnik und Datenübermittlung

Die Konjunkturerhebung im Produzierenden Bereich wurde auch im gegenständlichen Berichtsjahr als **primärstatistische Monaterhebung** durchgeführt, d.h. die Daten wurden monatlich mittels direkter Befragung beim Respondenten erhoben.

Aufgrund der geltenden Rechtsgrundlage waren die Respondenten grundsätzlich verpflichtet, zur Erfüllung ihrer Meldepflicht auf eines der beiden kostenlosen elektronischen Meldemedien – den **Webfragebogen „eQuest-Web“** bzw. das downloadbare **PC-Programm „eQuest-PC“** – von Statistik Austria zurückzugreifen.

Die Ziehung der Erhebungsmasse aus dem URS erfolgte jeweils im ersten Drittel des Berichtsmonats, wobei gleichzeitig die entsprechenden Fragebogen im Elektronischen Meldesystem freigegeben wurden. Papiermeldern erhielten auf postalischem Wege den/die gedruckten Einheitsfragebogen.

Die Rücksendung der Papierfragebogen bzw. die elektronische Datenübermittlung war jeweils mit **15. des dem Berichtsmonat folgenden Monats** (= gesetzlicher Einsendetermin) terminisiert.

Bis zum Zeitpunkt des gesetzlichen Einsendetermins wurden in der Regel etwa ein Fünftel der Erhebungsbogen retourniert, sodass in Folge **zwei Urgenzverfahren** (Erinnerungsschreiben etwa eine Woche nach dem gesetzlichen Einsendetermin und eine nachweisliche Einmahnung der Auskunftspflicht mittels Rückscheinbrief etwa drei Wochen nach dem gesetzlichen Einsendetermin) erforderlich waren. Alle Meldeeinheiten, die ihren Meldeverpflichtungen bis in der ersten Woche des Drittfolgemonats nicht nachgekommen sind, wurden von der Statistik Austria bei der zuständigen Bezirksverwaltungsbehörde wegen des Verdachts der Verwaltungsübertretung zur Anzeige gebracht.

Im Durchschnitt mussten im Jahr 2017 bei insgesamt 127.181 (2016: 127.181) Meldeeinheiten (Unternehmen und Betriebe) mit 20,3% (2016: 20,9%) rund ein Fünftel der Meldeeinheiten, in Absolutzahlen insgesamt 24.471 (2016: 26.523), im 1. Urgenzverfahren und weitere 5,8% (2016: 5,8%) der Meldeeinheiten, in Absolutzahlen insgesamt 7.036 (2016: 7.326) im Rahmen des 2. Urgenzverfahrens an ihre Meldepflicht erinnert werden. Gegen 1.157 bzw. 0,9% (2016: 1.346 bzw. 1,1%) Meldeeinheiten musste schließlich im Jahr 2017 aufgrund der Verweigerung der rechtzeitigen Meldepflicht ein Antrag auf die Einleitung eines Verwaltungsstrafverfahren gestellt werden, wobei jedoch mehr als drei Viertel (79,0%) wieder eingestellt werden konnten.

Die **Response rate** für die primärstatistischen Ergebnisse betrug zum Zeitpunkt der Tabellenerstellung, gemessen an der Zahl der meldepflichtigen Unternehmen des Produzierenden Bereichs, 99,7% (2016: 99,4%), wovon 0,3% (2016: 0,6%) der Unternehmen in Form von Substituten in den Ergebnisse miteinfließen.

7.2 Registrierung

Die **elektronisch** (Webfragebogen „eQuest-Web“ oder PC-Programm „eQuest-PC“) an die STATISTIK AUSTRIA übermittelte Meldungen wurden als eingelangte Datensätze EDV-technisch automatisch registriert, einer Eingangsplausibilität unterzogen und je nach in den Datensätzen vorhandenen „Flags“ bestimmten Bearbeitungstöpfen in der sogenannten **„Topfapplikation“** zugewiesen. Meldungen mit Flags, die auf das Vorhandensein registerrelevanter Informationen hinwiesen, wurden entsprechend bearbeitet sowie erforderliche Registerkorrekturen vorgenommen.

Der Statistik Austria noch (in begründeten Ausnahmefällen) zugesandte **Papierfragebogen** wurden als eingelangt registriert und eine Grobprüfung der Merkmalsgruppen hinsichtlich der Datenvollständigkeit durchgeführt. Die von Respondenten mitgeteilten registerrelevanten Informationen in den Erhebungsunterlagen (wie z.B. Hinweise auf Änderungen des Firmennamens, der Adresse, aber auch Änderungen der Wirtschaftsaktivitäten) wurden verifiziert und anschließend im URS eingearbeitet.

Die registrierten Erhebungsbogen wurden in weiterer Folge dem für das Projekt Konjunkturstatistik zuständigen Fachbereich zur weiteren Bearbeitung übermittelt.

7.3 Datenaufarbeitung

Der Versendung und Registrierung folgte das **zweistufige Aufbereitungsverfahren**, welches jeweils aus den **Phasen der Datenaufarbeitung** und der **Bereitstellung der Ergebnisse** besteht.

Die elektronischen Meldemedien enthalten bereits ein interaktives Prüf- und Validierungskonzept, welches den Respondenten bereits vor der Datenübermittlung auf unplausible oder auch fehlende Eingaben hinweist. Die auf diese Weise **elektronisch eingelangten Datensätze** wurden nach einer Grobprüfung direkt in die Datenbank transferiert, wo sie mit der speziellen PC-Korrekturapplikation nachbearbeitet werden konnten. Diese bietet umfassende Funktionalitäten zur besseren Bewertung der Unternehmens- und Betriebsmeldungen, wie z.B. Anzeigen der aktuellen Meldung mit dem entsprechenden Vormonatsdatenvergleich, Berechnung spezifischer Quoten oder Aktivierung eines Prüfprogramms zur Ermittlung etwaiger zwingender Fehlerpunkte. Zudem bietet die Applikation die Möglichkeit, auf die maßgeblichen Verwaltungsdaten, d.s. Beschäftigtendaten des Hauptverbandes der österreichischen Sozialversicherungsträger (HVSV) sowie Umsatzsteuervoranmeldungen der Finanzbehörden – soweit zum Zeitpunkt der Aufarbeitung bereits vorhanden – zurückzugreifen.

Die **Papierfragebögen** wurden im Zuge der manuellen Datenaufbereitung nach Einlangen sowohl auf ihre **rechnerische Richtigkeit** als auch auf ihre **inhaltliche Plausibilität** anhand von Vormonats- und Vorjahresergebnissen, den Ergebnissen der Leistungs- und Strukturhebung, von Verwaltungsdaten als Kontrollgrößen wie auch mittels branchenspezifischer Kennzahlen als Bandbreiten überprüft. Wurden in den Erhebungsbogen fehlende bzw. offensichtlich fehlerhafte Angaben festgestellt, waren insbesondere bei größeren Unternehmen schriftliche oder telefonische Rückfragen vorzunehmen. Danach wurden die Fragebögen manuell in eine EDV-gerechte Form gebracht und als Datensätze adäquat den elektronisch eingelangten Meldungen in der Datenbank abgelegt, wo sie zur allfälligen Datenkorrektur, Datenimputation und Datenevaluierung bzw. -validierung mittels der KjeKorr-Applikation zur Verfügung standen.

Die so erfassten Daten (Mikrodaten) wurden in weiterer Folge zur Vermeidung von Verarbeitungsfehlern mehrfach einer **automatisierten Plausibilitätsprüfung** zum Zwecke der Korrektur von zwingenden, allenfalls logischen und/oder möglichen Plausibilitätsfehlern unterzogen. Etwaige Erfassungsfehler wurden mittels der KjeKorr nachkorrigiert. Wurden in den Erhebungsbogen fehlende bzw. offensichtlich fehlerhafte Angaben festgestellt, waren insbesondere bei größeren Unternehmen schriftliche oder telefonische Rückfragen vorzunehmen.

Nach der Erfassung und abschließenden Prüfung sämtlicher Mikrodaten wurde im Rahmen der Makroplaus eine Analyse der Datenaggregate durchgeführt. Im Zuge dieser Makroanalysen wurden insbesondere atypische Datenausprägungen, Umstrukturierungen, Aktivitätsänderungen, Nullmeldungen sowie Meldeausfälle untersucht. Daraus wurden Prüf- und Analysetabellen erstellt, mit deren Hilfe die Ergebnisse der Konjunkturstatistik eingehend überprüft wurden. Eventuelle noch auftretende Aufarbeitungsfehler in den Mikrodaten wurden dabei noch nachkorrigiert.

Nach Abschluss der Aufarbeitung wurden Arbeitstabellen zur Ermittlung der geheim zu haltenden Daten (Fallzahl kleiner vier Meldeeinheiten) generiert. Die Erstellung der Publikationstabellen erfolgte dann unter Berücksichtigung der Geheimhaltungsbestimmungen¹¹⁾.

7.4 Imputation

Bei nicht eingelangten Fragebögen bzw. unvollständig eingelangten Datenbeständen wurden verschiedene Imputationsverfahren eingesetzt, um die Datenbestände zu vervollständigen. Dabei ist grundsätzlich zwischen

- Unit-Non-Response und
- Item-Non-Response

zu unterscheiden.

¹¹⁾ Zu den derzeitigen Geheimhaltungsbestimmungen im Rahmen der Wirtschaftsstatistik siehe Kapitel 8.

Unit-Non-Response

Hier handelt es sich um Meldeausfälle der Meldeeinheiten. Die grundsätzlichen Ursachen für diese Antwortausfälle sind:

- Meldeverzögerungen,
- Meldeverweigerungen und
- uneinbringliche Meldungen aufgrund der Einstellung der Geschäftstätigkeit.

Um die zum Zeitpunkt des jeweiligen Aufarbeitungsschlusses fehlenden Meldungen zu kompensieren eine Zuschätzung der Antwortausfälle mittels **automationsunterstützter Substitution**¹²⁾ vorgenommen werden.

Die Grundlage für die Imputation von Meldeausfällen bildet die letzt verfügbare Meldung der jeweiligen Einheit. Es können folglich nur Strukturen von Einheiten verwendet werden, die bereits zumindest einmal in der Vergangenheit meldepflichtig waren. Sogenannte Erstmelder, also Einheiten, die zum ersten Mal einer Meldeverpflichtung nachzukommen haben, werden in einem weiteren Schritt des Datenproduktionsprozesses im Rahmen der modellbasierten Datenergänzung¹³⁾ mitberücksichtigt.

Fehlende Meldungen werden durch Gewichtung der letzt verfügbaren Meldung mit einer schichtspezifischen mittleren Veränderungsrate jener Einheiten imputiert, von denen zum Finalisierungstermin der jeweiligen Aufarbeitungsphase bereits eine Meldung eingelangt ist. Die Schichtung erfolgt auf der untersten Ebene nach 5-Steller der ÖNACE 2008 sowie nach Umsatzgrößenklassen. Sind in einer Schicht weniger als 15 Echtmeldungen vorhanden, so werden die Veränderungsrate auf der nächsthöheren Schicht berechnet, d.h. zuerst werden benachbarte Umsatzgrößenklassen zusammengelegt und anschließend die nächsthöhere ÖNACE-Ebene (4-Steller-Ebene, 3-Steller-Ebene usw.) herangezogen. Um den Einfluss von Extremwerten auf die Veränderungsrate zu minimieren, werden – mit Ausnahme einiger weniger Merkmale – Mediane¹⁴⁾ berechnet.

Item-Non-Response

Bei Item-Non-Response, d.h. der Nichtbeantwortung einzelner Fragepositionen, kamen folgende Imputationsverfahren zum Einsatz:

- Schätzungen auf Grundlage von Vorperiodenmeldungen oder branchenspezifischer Quoten, wenn möglich in Abhängigkeit von anderen vom Respondenten gemeldeten Daten;
- Ergänzungen über Informationen aus sekundären Datenquellen anderer statistischer Bereiche (wie z.B. Arbeitskostenerhebung, Verdienststrukturerhebung);
- Heranziehung von administrativen Quellen (Hauptverband der österreichischen Sozialversicherungsträger und Finanzbehörden)
- Verwendung von zusätzlich vorhandenen Informationen (wie z.B. Jahresberichte von Aktiengesellschaften, Websites der Unternehmen) und
- telefonische Rückfragen beim Respondenten (insbesondere bei größeren Unternehmen).

Die Item-Non-Response erfolgt – im Gegensatz zur oben beschriebenen Unit-Non-Response – mangels Alternativen hauptsächlich noch manuell.

¹²⁾ Eine detaillierte Darstellung dieser Substitutionsmethode findet sich in den Statistischen Nachrichten 9/2010, S. 828 ff., „Neue Substitutionsmethode für die Konjunkturstatistik im Produzierenden Bereich“.

¹³⁾ Vgl. dazu die Ausführungen in Abschnitt 5.4.

¹⁴⁾ Weist die Datenmatrix für die Mehrzahl der Fälle Nullwerte auf, so führt die Verwendung von Medianen zur Unterschätzung der Merkmalswerte auf Aggregatsebene. In solchen Fällen wurde statt des Medians das arithmetische Mittel (bzw. ein getrimmtes arithmetisches Mittel) als mittlere Veränderungsrate herangezogen.

7.5 Veröffentlichung der Ergebnisse

Im Rahmen der Konjunkturstatistik im Produzierenden Bereich bestehen im Rahmen der **zwei Aufarbeitungsphasen** folgende **Veröffentlichungspflichten**:

- **Vorläufige Ergebnisse – Abschluss der 1. Aufarbeitungs-(Produktions-)phase**
 - Bereitstellung der Basisdaten zur Berechnung harmonisierter europäischer **Konjunkturindikatoren** einschließlich deren Übermittlung an Eurostat sowie deren nationale Veröffentlichung zum Zeitpunkt $t + 55$ Tage¹⁵⁾ nach Ende des Berichtszeitraums;
 - Nationale Veröffentlichung der **monatlichen vorläufigen Ergebnisse** in Form von **Absolutdaten** nach $t + 90$ Tagen nach Ende des Berichtszeitraums;
 - Nationale Veröffentlichung der **kumulierten (vorläufigen) konjunkturstatistischen Ergebnisse** innerhalb 6 Monate ($t + 6$ Monate) nach Ende des Referenzjahres jeweils im Juni-Heft der Statistischen Nachrichten sowie Bereitstellung von entsprechenden Sonderauswertungen für nationale Bedarfsträger;
 - Übermittlung der **kumulierten (vorläufigen) Monatsergebnisse** über die **Güterproduktion** innerhalb 6 Monate ($t + 6$ Monate) nach Ende des Referenzjahres an Eurostat.
- **Endgültige Ergebnisse – Abschluss der 2. Aufarbeitungs-(Produktions-)phase**
 - Bereitstellung und Veröffentlichung der **endgültigen Ergebnisse** sowohl in Form von **Absolutdaten** als auch in Form von **Indizes** nach Abschluss der 2. Aufarbeitungs-(Produktions-)phase ca. $t + 10$ bis ca. $t + 12$ Monate nach Ende der Referenzperiode (abhängig vom jeweiligen Publikationsmedium).

Die vorliegende Publikation präsentiert die **endgültigen Jahresergebnisse** der Konjunkturerhebung im Produzierenden Bereich nach dem **Aktivitätsansatz** sowie nach dem **Güteransatz** in Form kumulierter Daten Jänner bis Dezember 2017 auf Unternehmens- und/oder Betriebsebene sowie die Indizes des Sachgüterbereichs.

¹⁵⁾ Die erstmals zum Zeitraum $t + 55$ Tage nach Ende des Berichtszeitraums verbreiteten Ergebnisse in Indexform werden zum Zeitpunkt $t + 85$ Tage auf Basis der monatlichen vorläufigen Daten revidiert und veröffentlicht bzw. an Eurostat übermittelt.

8 Geheimhaltung

Grundsätzlich hat die Veröffentlichung statistischer Ergebnisse in einer Weise zu erfolgen, dass keine Rückschlüsse auf Einzeldaten bzw. auf Angaben über bestimmte oder mit hoher Wahrscheinlichkeit bestimmbare Betroffene möglich sind. Darüber hinaus dürfen Angaben, die im Zuge statistischer Erhebungen gemacht wurden (und soweit dies nicht gesondert geregelt ist), nur für statistische Zwecke verwendet werden. Diese strikten Vorgaben implizieren auch, dass Einzelangaben nicht im Sinne einer allfälligen sogenannten „Amtshilfe“ an andere öffentliche Stellen weitergegeben werden dürfen, wenn dies nicht ausdrücklich durch eine Rechtsvorschrift angeordnet ist.

Statistiken des Produzierenden Bereichs unterliegen einer **aktiven Geheimhaltung**, d.h. Daten, die zumindest weniger als **drei** „Fälle“ (dem Datenfeld zugrunde liegende Anzahl der Fälle – i.d.R. Meldeeinheiten) betreffen, sind a priori zu unterdrücken. Stattdessen ist im entsprechenden Feld ein „**G**“ auszuweisen (**primäre Geheimhaltung**). In vielen Fällen sind jedoch darüber hinaus auch Angaben für mehr als drei Meldeeinheiten zu unterdrücken, um zu verhindern, dass durch Differenzbildung gegenüber Summen (Aggregaten) auf Angaben geschlossen werden kann, die der primären Geheimhaltung unterliegen (**defensive oder sekundäre Geheimhaltung**).

Die Geheimhaltungsbestimmungen werden **je Auswertung** angewandt. Das bedeutet, dass einerseits in den Publikationen der unterschiedlichen Monate (Präsentation der vorläufigen nominellen Ergebnisse) wie auch im Vergleich zur gegenständlichen Publikation verschiedene Daten und Datenaggregate geheim zu halten sind.

In diesem Zusammenhang muss des Weiteren darauf hingewiesen werden, dass sowohl die Ergebnisse der **Primärerhebung** als auch die Ergebnisse der **modellbasierten Datenergänzung (MDE)** eigenständige Auswertungen im Rahmen der statistischen Geheimhaltung darstellen.

Bei der Betrachtung und Interpretation der gegenständlichen Jahresdaten gelten als weitere zu beachtende Kriterien:

- Handelt es sich um **Bestandsdaten** (Stichtagsdaten), wie Beschäftigte oder Zahl der Unternehmen, gilt als Beobachtungszeitpunkt für die Geheimhaltung der 31. Dezember des Berichtsjahres.
- Im Falle von **Flowinformationen** (Verlaufsdaten), wie z.B. Verdienste oder Umsätze, gilt als Beobachtungszeitraum Jänner bis einschließlich Dezember des Berichtsjahres.

Es ist daher nicht ausgeschlossen, dass Flowinformationen oder auch endgültige nominelle Ergebnisse publiziert, Bestandsgrößen oder auch vorläufige nominelle Ergebnisse jedoch nicht oder nur als Aggregat veröffentlicht werden können und vice versa.

9 Erhebungs- und Darstellungsmerkmale

9.1 Vorbemerkung

Im Folgenden werden die Erhebungs- und Darstellungsmerkmale der Konjunkturstatistik beschrieben. Eine umfassende Beschreibung kann den Erläuterungen auf der Homepage der Statistik Austria entnommen werden unter: <http://www.statistik.at> ➔ Fragebögen ➔ Unternehmen ➔ Konjunkturerhebung im Produzierenden Bereich ➔ Erhebungsbogen. In diesem Zusammenhang muss aber darauf hingewiesen werden, dass den Respondenten im Rahmen der elektronischen Meldung eine ausführliche Online-Hilfe mit Erläuterungen zu den einzelnen Erhebungsmerkmalen zur Verfügung steht.

9.2 Zahl der Unternehmen und Betriebe

Darunter ist die Zahl der am 31. Dezember des Berichtsjahres erfassten und nach ihrem wirtschaftlichen Schwerpunkt dem Produzierenden Bereich zuzurechnenden **Unternehmen bzw. Betriebe** zu verstehen. Die Zahl der Unternehmen bzw. Betriebe stellt – ebenso wie die Zahl der Beschäftigten in den unterschiedlichsten Ausprägungen – eine **Bestandsgröße** (Stichtagsgröße) dar und kann damit zu den übrigen auf Unternehmensebene präsentierten Flow-Informationen (wie z.B. Verdienste und Umsatz) nur mit größtem Vorbehalt in Beziehung gesetzt werden.

9.3 Zahl der Beschäftigten

Die **Gesamtzahl der Beschäftigten** ergibt sich somit aus allen im Unternehmen bzw. in den Betrieben (selbständig oder unselbständig) tätigen Personen (einschließlich mitarbeitende Inhaber, regelmäßig in der Einheit mitarbeitende Teilhaber und unbezahlt mithelfende Familienangehörige) sowie der Personen, die außerhalb der Einheit tätig sind, aber zu ihr gehören und von ihr bezahlt werden (z.B. Handelsvertreter, Lieferpersonal, Reparatur- und Instandsetzungsteams). Die Zahl der Beschäftigten ist ebenso wie die Zahl der Unternehmen eine Bestandsgröße und bezieht sich idR auf den 31. Dezember des Referenzjahres.

Grundsätzlich ist für die Einordnung der Beschäftigten in **Selbständige** und **unselbständig Beschäftigte** (wie auch deren Unterscheidung in Arbeiter und Angestellte) die **sozialversicherungsrechtliche Stellung** dieser Personen in der Meldeeinheit maßgeblich. Aufsichtsräte sowie Personen, die auf der Grundlage von Werkverträgen für das Unternehmen tätig sind, zählen weder zu den Selbständigen noch zu den unselbständig Beschäftigten und sind daher nicht zu berücksichtigen.

9.3.1 Selbständige

Zu den **Selbständigen** zählen tätige Inhaber sowie mithelfende Familienangehörige. Diese Personen beziehen weder Lohn oder Gehalt, noch sind sie als unselbständig Beschäftigte sozialversichert. Die Selbständigen können branchenweise aus der Differenz Beschäftigte minus unselbständig Beschäftigte errechnet werden.

9.3.2 Unselbständig Beschäftigte

Zu den **unselbständig Beschäftigten** zählen alle Personen (Angestellte, Arbeiter, Lehrlinge und Heimarbeiter), welche am Ende des Berichtsmonats auf Grundlage eines Arbeitsvertrages in einem aufrechten Arbeitsverhältnis oder Ausbildungsverhältnis zum Unternehmen gestanden sind und von diesem Entgelt in Form von Lohn oder Gehalt, Provision, Stücklohn oder Sachbezüge (auch Lohn- oder Gehaltsfortzahlung im Krankheitsfall, Lehrlingsentschädigung bzw. Heimarbeiterentgelt) bezogen haben.

Teilzeitbeschäftigung liegt vor, wenn die normale Tages-, Wochen- oder Monatsarbeitszeit kürzer als die reguläre (kollektivvertragliche, tarifliche) Arbeitszeit ist (z.B. Halbtagsbeschäftigung, Beschäftigung an einem, zwei oder drei Tagen in der Woche). Vom Vorliegen einer Teilzeitbeschäftigung bei einer kollektivvertraglichen Arbeits-

zeit von weniger als 35 Stunden ist auszugehen, wenn die Normalarbeitszeit weniger als 90% der kollektivvertraglichen Arbeitszeit beträgt. Geringfügig beschäftigte Arbeitnehmer sind wie Teilzeitbeschäftigte zu behandeln.

9.3.3 Fremdpersonal

Unter **Fremdpersonal** ist das im meldenden Unternehmen zum Stichtag tätige **Personal anderer Unternehmen** (wie z.B. Leasing oder Leihpersonal) zu verstehen, welches vom Unternehmen im Produktionsprozess oder in sonstiger unternehmensbezogener Tätigkeit eingesetzt, jedoch vom bereitstellenden Unternehmen bezahlt und in dessen Lohn- oder Gehaltsliste geführt wird.

Die Anzahl der **Selbstständigen** und **unselbständig Beschäftigten** war getrennt nach dem Geschlecht zu melden; die Anzahl der **Teilzeitbeschäftigten** hingegen getrennt nach der Stellung im Beruf (Angestellte und Arbeiter) sowie nach dem Geschlecht. Das Fremdpersonal war wiederum, getrennt nach Angestellten und Arbeitern anzugeben.

Die Merkmalsgruppen „**unselbständig Beschäftigte**“ sowie „**Arbeitskosten**“ stehen zueinander in einer engen Wechselbeziehung und können für die Berechnung von Durchschnittsbezügen u.Ä. herangezogen werden.

9.4 Arbeitskosten

Die **Arbeitskosten** umfassen alle vom Arbeitgeber im Zusammenhang mit der Beschäftigung von Arbeitskräften getragene Aufwendungen.

Im Rahmen der Erhebung wurden sowohl auf **Unternehmens-** als auch auf **Betriebsebene** unter dieser Position folgende Merkmale erfragt:

- **Brutto-Verdienste** (Lohn- und Gehaltssummen, Lehrlingsentschädigungen und Heimarbeiterentgelte);
- **Netto-Verdienste** (Gehaltssumme plus Entschädigung für kaufmännische Lehrlinge sowie Lohnsumme plus Entschädigung für gewerbliche Lehrlinge plus Heimarbeiterentgelt)
- **gesetzliche und freiwillige Sozialbeiträge** des Arbeitgebers (Sozialaufwendungen).

9.5 Umsatz

Der **Umsatz eines Unternehmens** umfasst die Summe der vom Unternehmen während des Berichtszeitraums für die gewöhnliche Geschäftstätigkeit in Rechnung gestellten Beträge (**vereinbartes Entgelt**) für den Verkauf von Gütern bzw. gegenüber Dritten erbrachten Dienstleistungen, **unabhängig vom Zahlungseingang** (einschließlich Verbrauchsteuern und getrennt in Rechnung gestellter Kosten für Fracht, Porto, Verpackung usw.).

Der **Umsatz insgesamt** war (ebenso wie der Umsatz aus Handelswaren) von den Respondenten nach den Destinationen

- Inland,
- Mitgliedstaaten in der Eurozone (ohne Österreich) sowie
- Mitgliedstaaten, nicht in der Eurozone und Drittstaaten

aufzugliedern.

Der **Umsatz aus Handelswaren** war als „Darunter“-Position getrennt auszuweisen. Handelswaren sind vor allem dadurch charakterisiert, dass sie zur Abgabe ohne Be- oder Verarbeitung (Sortieren, Verpacken bzw. Zusammenstellen gilt nicht als Bearbeitung) bestimmt sind. Im **Anlagenbau** gelten als Handelswarenumsätze Umsätze aus mitgelieferten, jedoch nicht selbst produzierten, aber nicht eingebauten Anlagenteilen.

Der Umsatz von **Einbereichsunternehmen** entspricht dimensionsgemäß im Allgemeinen der „**abgesetzten Produktion**“ (vgl. dazu Abschnitt 10.8) nach den in den Güterlisten definierten Gütern und Leistungen auf Betriebsebene.

Hinweis zur Energieversorgung (Abschnitt D der ÖNACE 2008):

Mit Wirksamkeit der Referenzperiode 2013 wurde von maßgeblichen Respondenten der Stromversorgung in den Meldeusancen der Konjunkturstatistik im Produzierenden Bereich vom sogenannten **Bruttoprinzip** (Meldung des Bruttowertes) auf das **Nettoprinzip (Netting – Meldung des Nettowertes)** umgestellt.

Während beim **Bruttoprinzip** sowohl die Ein- als auch Ausgänge verzeichnet werden, wird beim **Nettoprinzip (Netting)** nur der Saldo aus Ein- und Ausgängen angesetzt. Dabei werden bei Letztgenannten im Allgemeinen gegenläufiger Zahlungsbewegungen miteinander verrechnet, um dadurch Anzahl und Volumen von Zahlungsbewegungen meist innerhalb nationaler oder multinationaler Konzerne zu verringern (Cash-Management-Systeme). Somit kann als **Netting** vereinfacht die optional mögliche Saldierung von Gegengeschäften bezeichnet werden.

Derartige Geschäftspraktiken werden auf dem internationalen Energiemarkt (sowohl Strom- als auch Gasversorgung) immer häufiger zur geübten Praxis bzw. es besteht an den Interconnectoren sogar Zwang zum Netting gegenläufiger Energielieferungen.

9.6 Exportintensität der Unternehmen

Diese betriebswirtschaftliche Kennzahl weist den Anteil des Exportumsatzes am Gesamtumsatz aus und ist insbesondere für die Investitionsgüter produzierenden Branchen von Bedeutung. Sie zeigt, in welchem Maße Unternehmen einer bestimmten Branche von der Aufnahmefähigkeit des Inlandsmarktes abhängig sind.

Somit ist die Exportintensität einerseits ein Wachstumsindikator, andererseits aber auch ein Indikator für die Intensität der absatzwirtschaftlichen Aktivitäten einer Branche.

Die **Exportintensität** (EI, in Prozent ausgewiesen) errechnet aus:

$$\text{EI in \%} = \frac{\text{Exportumsatz} \times 100}{\text{Gesamtumsatz}}$$

9.7 Arbeitsvolumen

In die Ermittlung des **Arbeitsvolumens** (dies entspricht der **Summe der Arbeitsstunden**) im Berichtsmonat ist nur das im Berichtszeitraum im **Betrieb** tatsächlich tätige Eigenpersonal (Angestellte und Arbeiter, einschließlich Lehrlinge, jedoch ohne Heimarbeiter) einzubeziehen, unabhängig davon, ob diese Beschäftigten im meldepflichtigen Betrieb oder in dessen Auftrag in einem anderen Betrieb desselben Unternehmens oder einem anderen Unternehmen tätig sind.

Grundsätzlich war, sofern keine Zeiterfassungssysteme vorhanden sind, bei den Angestellten von der **kollektivvertraglich definierten Monatsarbeitszeit**, bei den Arbeitern von der **kollektivvertraglich festgelegten Wochenarbeitszeit** (umgelegt auf den Berichtszeitraum) auszugehen.

Zu den **bezahlten Stunden** zählen alle **tatsächlich geleisteten Stunden** sowie **Ausfallstunden** der Lohn- und Gehaltsempfänger (ohne Heimarbeiter) der betrachteten Einheit.

In den **geleisteten Stunden** der Voll- und Teilzeitbeschäftigten waren nur die tatsächlich geleisteten Stunden aller tätigen Lohn- und Gehaltsempfänger (unselbständig Beschäftigte, jedoch ohne Heimarbeiter) unabhängig davon, ob diese voll- oder teilzeitbeschäftigt sind, zu berücksichtigen. Bei Schichtbetrieb war die Summe aller geleisteten Stunden aus allen Schichten zu melden.

Es gilt zumeist die Regel:

$$\begin{array}{r} \text{bezahlte Stunden} \\ \text{minus bezahlte Ausfallstunden} \\ \hline = \text{geleistete Stunden} \end{array}$$

Die geleisteten Stunden der **teilzeitbeschäftigten** Angestellten und kaufmännischen Lehrlinge bzw. der Arbeiter (ohne Heimarbeiter) und gewerblichen Lehrlinge wurden zum Zwecke der Berechnung der Zahl der Lohn- und Gehaltsempfänger als „Darunter“-Position gesondert erhoben.

9.8 Auftragsvolumen

Das **Auftragsvolumen** wurde wertmäßig nur von jenen Meldeeinheiten erhoben, die gewisse Tätigkeiten im Sinne der ÖNACE 2008 ausübten. Die für das Auftragsvolumen relevanten Wirtschaftstätigkeiten können der unten stehenden Übersicht 2 entnommen werden.

Übersicht 2: Für das Auftragsvolumen relevante Wirtschaftstätigkeiten

Abteilung/Gruppe	Bezeichnung
13	Herstellung von Textilien
14	Herstellung von Bekleidung
17	Herstellung von Papier und Pappe und Waren daraus
20	Herstellung von chemischen Erzeugnissen
21	Herstellung von pharmazeutischen Erzeugnissen
24	Metallerzeugung und -bearbeitung
25	Herstellung von Metallerzeugnissen
26	Herstellung von Datenverarbeitungsgeräten, elektronischen und optischen Erzeugnissen
27	Herstellung von elektrischen Ausrüstungen
28	Maschinenbau
29	Herstellung von Kraftwagen und Kraftwagenteilen
30	Sonstiger Fahrzeugbau
32.5	Herstellung von medizinischen und zahnmedizinischen Apparaten und Materialien
33.2	Installation von Maschinen und Ausrüstungen a.n.g.
41	Hochbau
42	Tiefbau
43	Vorbereitende Baustellenarbeiten, Bauinstallation und sonstiges Ausbaugewerbe

Q: Statistik Austria

Unter dem Begriff „**Auftrag**“ wird der Wert eines Vertrages verstanden, der einen Hersteller und einen Dritten in Bezug auf die Lieferung von Waren oder Dienstleistungen verbindet. Somit gelten auch im Rahmen der Untervergabe von Aufträgen oder Lohnarbeit geschlossene Verträge als Aufträge im obigen Sinn. Ein Auftrag gilt als angenommen, wenn der Hersteller über ausreichende Beweise für einen gültigen Vertrag verfügt (z.B. Bestellschreiben, Liefervertrag).

Das Auftragsvolumen war nach folgenden Merkmalen differenziert anzugeben:

Auftragseingänge (-zugänge): Als Auftragseingänge (-zugänge) gelten die im Berichtszeitraum akzeptierten Neuaufträge der Meldeeinheit mit ihren Werten laut Auftragsbestätigung. Lautete die Auftragsbestätigung nur über eine Menge, so bezog sich der Wert auf die zu erwartenden Erlöse.

Auftragsstornierungen (-kürzungen): stellen zur Gänze oder teilweise durch den Auftraggeber **zurückgezogene Aufträge** dar. Sie waren mit dem Wert anzusetzen, mit dem sie zum Zeitpunkt der Stornierung zu Buche standen; bei **Teilstornierungen** (Vertragskürzung) bezog sich die Stornierung auf den **Minderbetrag**;

Gesamtauftragsbestand: Er errechnet sich aus dem Wert aller zu Buche stehenden, noch nicht durchgeführten, jedoch **akzeptierten**, Aufträgen.

Der Auftragsbestand errechnet sich wie folgt:

	Auftragsbestand am Ende des Vormonats
plus	Auftragseingänge des Referenzmonats
minus	Auftragsstorni (-minderungen) des Referenzmonats
minus	Auftragserfüllungen
=	Auftragsbestand am Ende des Referenzmonats

Im Gegensatz zu den Flowinformationen über Auftragseingänge und Auftragsstorni handelt es sich beim Gesamtauftragsbestand um ein **Stichtagsdatum** (Gesamtauftragsbestand am Ende des jeweiligen Berichtsmonats).

9.9 Produktion

9.9.1 Produktionsarten

Die Produktion ist wert- und mengenmäßig getrennt nach folgenden Produktionsarten zu melden:

- **Eigenproduktion für den Absatz bestimmt (EA):** Darunter wird die im meldenden Unternehmen hergestellte und für den Absatz auf dem Markt bestimmte Produktion verstanden, unabhängig davon, ob sie in derselben Berichtsperiode abgesetzt oder für den späteren Absatz auf Lager gelegt wird. Die für den Absatz eigenproduzierte Menge war mit dem zum Berichtszeitraum geltenden Preis (ohne Umsatzsteuer) zu bewerten.
- **Eigenproduktion für den Wiedereinsatz im selben Betrieb bestimmt (EW)** ist die im Berichtszeitraum entweder zur Verarbeitung zu einem anderen Produkt oder (Wieder-)Einsatz in ein anderes Produkt bestimmte Produktionsmenge zu verstehen, unabhängig davon, ob sie kurzfristig zu diesem Zweck auf Lager gelegt oder unmittelbar nach der Produktion weiter verarbeitet oder wieder eingesetzt wird. Die für den Wiedereinsatz eigenproduzierte Menge war mit internen Verrechnungspreisen zu bewerten.
- **Eigenproduktion für unternehmensinterne Lieferungen und Leistungen (EI)** ist die im Berichtszeitraum in einem anderen Betrieb desselben Unternehmens entweder zur Verarbeitung zu einem anderen Produkt oder als Einsatz (wie z.B. Roh-, Hilfs- und Betriebsstoffe, Halbfabrikate oder Supportleistung im Rahmen des weiteren Produktionsprozesses) in ein anderes Produkt bestimmte Produktionsmenge, unabhängig davon, ob sie kurzfristig zu diesem Zweck auf Lager gelegt oder unmittelbar nach der Produktion dem anderen Betrieb desselben Unternehmens zur Verfügung gestellt und von diesem weiterverarbeitet oder wieder eingesetzt wird. Die Bewertung hatte dabei zu internen Verrechnungspreisen zu erfolgen.
- **durchgeführter Lohnarbeit (DL):** Unter durchgeführter Lohnarbeit (DL) sind alle im Auftrag eines fremden Unternehmens im Berichtszeitraum ver- bzw. bearbeiteten Güter (entsprechend der für dieses Gut festgelegten Maßeinheiten) zu verstehen, die dem Auftraggeber innerhalb der Referenzperiode vertragsgemäß übergeben wurden. Als Wert der durchgeführten Lohnarbeit war vom Auftragnehmer nur die vom Auftraggeber bezahlte Vergütung (Lohngröschchen) für die erbrachte Leistung gemäß Faktura anzusetzen. Unternehmensinterne Lohnarbeit (Lohnarbeit für Betriebe desselben Unternehmens) war dabei nicht zu berücksichtigen.
- **abgesetzter Produktion (AP):** Als abgesetzte Produktion (AP) war die im Berichtszeitraum vom produzierenden Betrieb veräußerte (fakturierte) Menge der in den Güterlisten 1 und 2 (Haupt- und Nebentätigkeiten) definierten Gütern und Leistungen zu melden. Als Wert war der fakturierte Betrag (ohne Umsatzsteuer) der

innerhalb des Berichtszeitraumes abgesetzten (veräußerten) Menge der in den Güterlisten definierten Güter und Leistungen anzusetzen (keine unternehmensinternen Lieferungen und Leistungen). Auch der Verkauf an Haushalte (z.B. Werksverkauf) stellte eine abgesetzte Produktion im Sinne dieser Definition dar.

Die Gesamtheit der **abgesetzten Produktion (AP)** berechnet sich somit aus:

	Eigenproduktion für den Absatz bestimmt und veräußert
plus	in fremden Unternehmen für die Berichtseinheit in Lohnarbeit (vergebene Lohnarbeit) bearbeiteten und von der Berichtseinheit abgesetzten Gütern im Berichtszeitraum
plus	vom Lager abverkauften Fertigerzeugnissen im Berichtszeitraum
=	Abgesetzte Produktion (AP)

- **unternehmensinternen Lieferungen und Leistungen (IL):** Unter dieser Produktionsart sind alle Güter und Leistungen zu verstehen, die der meldende Betrieb einem anderen Betrieb des gleichen Unternehmens für den Einsatz als Roh-, Hilfs-, Betriebsstoffe, Halbfabrikate oder Supportleistungen im Rahmen des weiteren Produktionsprozesses zur Verfügung stellt.
- **vergebene Lohnarbeit (VL):** dazu zählten die vom Auftragnehmer fertig gestellten und dem Auftraggeber zurückgelieferte Auftragsmenge innerhalb der Referenzperiode. Die Bewertung erfolgte mit dem zum Berichtszeitraum geltenden Preis (ohne Umsatzsteuer).

Im Tabellenteil dieser Publikation werden im Einzelnen die **Produktionsarten**

- **Technische Gesamtproduktion (TGP)** und **durchgeführte Lohnarbeit (DL)** als „Darunter“-Position der TGP,
- **Gesamtproduktion (GP),**
- **Wirtschaftliche Gesamtproduktion (WGP)** und **vergebene Lohnarbeit (VL)** als „Darunter“-Position der WGP sowie
- **Abgesetzte Produktion (AP)**

ausgewiesen, auf die im Nachstehenden näher eingegangen werden soll.

Technische Gesamtproduktion (TGP)

Die **technische Gesamtproduktion (TGP)** setzt sich aus folgenden Produktionsarten zusammen:

	Eigenproduktion für den Absatz bestimmt (EA)
plus	Eigenproduktion für unternehmensinterne Lieferungen und Leistungen (EI)
plus	durchgeführte Lohnarbeit (DL)
=	Technische Gesamtproduktion (TGP)

Sie stellt das Referenzdatum für die Berechnung des Produktionsindex dar. Die ausgewiesene Wertgröße der technischen Gesamtproduktion ergibt sich damit aus dem kumulierten technischen Produktionswert aller den Ergebnissen zugrunde liegenden Betriebe mit einer Hauptaktivität im Sinne des betrachteten n-Stellers der ÖNACE 2008.

Gesamtproduktion (GP)

Die **Gesamtproduktion (GP)** setzt sich aus folgenden Produktionsarten zusammen:

	Technische Gesamtproduktion (EA+EI+DL)
plus	Eigenproduktion für den Wiedereinsatz im selben Betrieb (EW)
=	Gesamtproduktion (GP)

Wirtschaftliche Gesamtproduktion (WGP)

Die **wirtschaftliche Gesamtproduktion (WGP)** ergibt sich aus dem kumulierten wirtschaftlichen Produktionswert – somit der wirtschaftlichen Leistungsfähigkeit – aller den Ergebnissen zugrundeliegenden Betriebe mit einer Haupttätigkeit im Sinne des betrachteten n-Stellers der ÖNACE 2008. Sie beinhaltet folgende Produktionsarten:

	Eigenproduktion für den Absatz bestimmt (EA)
plus	Eigenproduktion für unternehmensinterne Lieferungen und Leistungen (EI)
plus	vergebene Lohnarbeit (VL)
= Wirtschaftliche Gesamtproduktion (WGP)	

9.9.2 Industrielle Dienstleistungen

Zur Produktion zählten auch **industrielle Dienstleistungen** wie Reparaturen und Instandhaltungen, Installationen und Montagen, Veredelungsleistungen sowie Leistungen aus wirtschaftlichen Nebentätigkeiten.

9.9.3 Ausgelagerte Produktion

In diesem Abschnitt werden Definitionen und Klassifizierungsregeln für jene Einheiten beschrieben, die ihre Produktion auslagern¹¹⁾.

Auslagerung

Dabei handelt es sich grundsätzlich um vertragliche Vereinbarung, auf deren Grundlage der Auftraggeber vom Subunternehmer bestimmte Aufgaben, wie z.B. einen Teil des Produktionsprozesses oder sogar den gesamten Produktionsprozess, Personaldienstleistungen oder Hilfsdienste, durchführen lässt.

Der Begriff Auslagerung trifft in diesem Zusammenhang auch dann zu, wenn der Subunternehmer eine Tochtereinheit ist, und unabhängig davon, ob die Aufgaben unter Marktbedingungen durchgeführt werden oder nicht.

Auftraggeber und Subunternehmer können ihren Geschäftssitz sowohl in demselben Wirtschaftsgebiet als auch in verschiedenen Wirtschaftsgebieten haben. Der tatsächliche Standort ist für die Einordnung der beiden Einheiten jedoch unerheblich.

Auftraggeber

Einheit, die mit einer anderen Einheit (Subunternehmer) eine Vertragsbeziehung eingeht, um von ihr bestimmte Aufgaben, wie z.B. einen Teil des Produktionsprozesses oder sogar den gesamten Produktionsprozess, Personaldienstleistungen oder Hilfsdienste, ausführen zu lassen.

Subunternehmer

Einheit, die auf der Grundlage einer Vertragsbeziehung mit dem Auftraggeber bestimmte Aufgaben, wie z.B. einen Teil des Produktionsprozesses oder sogar den gesamten Produktionsprozess, Personaldienstleistungen oder Hilfsdienste ausführt. In der Wirtschaftstätigkeitssystematik ÖNACE 2008 erhalten die vom Subunternehmer durchgeführten Tätigkeiten die Bezeichnung „im Lohnauftrag“.

¹¹⁾ vgl. dazu die Publikation „Systematik der Statistik Austria Wirtschaftstätigkeiten - ÖNACE 2008; Band 1: Einführung, Grundstruktur, Erläuterungen“, S. 25 ff., Wien 2008.

Verarbeitende Tätigkeiten

Die physische und/oder chemische Transformation von Materialien, Substanzen oder Komponenten in neue Produkte. Die Materialien, Substanzen oder Komponenten sind Roh- oder Grundstoffe aus Land- und Forstwirtschaft, Fischerei oder Bergbau sowie Fertigerzeugnisse oder Halbwaren anderer verarbeitender Tätigkeiten.

9.9.4 Regeln für die Klassifizierung

Mit diesen Regeln wird festgelegt, wie die Tätigkeiten des Auftraggebers bzw. des Subunternehmers (wie oben definiert) bei der Auslagerung zu klassifizieren sind.

Anzumerken ist, dass die Regeln nur für die Klassifizierung der ausgelagerten Wirtschaftstätigkeiten gelten. Wenn Auftraggeber oder Subunternehmer auch mit anderen Tätigkeiten befasst sind, muss ihre Klassifizierung nach dem Wertschöpfungsprinzip unter Einbeziehung aller Tätigkeiten erfolgen.

Auslagerung von Teilen eines Verarbeitungsprozesses

Ein Auftraggeber lässt einen Teil eines Verarbeitungsprozesses von einem Subunternehmer durchführen. Der Auftraggeber wird so klassifiziert, als würde er den gesamten Verarbeitungsprozess selbst durchführen. Der Subunternehmer wird zusammen mit den Einheiten eingeordnet, die dieselben Waren oder Dienstleistungen auf eigene Rechnung produzieren.

Auslagerung des gesamten Verarbeitungsprozesses

- Ein Auftraggeber ist **Eigentümer** des wichtigsten als Input verwendeten Materials und lässt den gesamten Verarbeitungsprozess von einer anderen Einheit durchführen. Der Auftraggeber, der Eigentümer des wichtigsten als Input verwendeten Materials (z.B. Stoffe und Knöpfe für die Herstellung von Bekleidung, Holz und Metallbeschläge zur Herstellung von Möbeln) und somit auch Eigentümer des Outputs ist, die Produktion jedoch von Subunternehmern durchführen lässt, wird im Abschnitt C der ÖNACE 2008 „**Herstellung von Waren**“ in die Unterklasse eingeordnet, die dem gesamten Verarbeitungsprozess entspricht. Der Subunternehmer wird zusammen mit den Einheiten eingeordnet, die dieselben Waren auf eigene Rechnung produzieren.
- Ein Auftraggeber ist **nicht Eigentümer** des wichtigsten als Input verwendeten Materials und lässt den gesamten Verarbeitungsprozess von einer anderen Einheit durchführen. Der Auftraggeber, der die Produktion von Subunternehmern durchführen lässt und nicht Eigentümer des als Input verwendeten Materials ist, wird – entsprechend der Tätigkeit und dem jeweils verkauften Gut – in Abschnitt G der ÖNACE 2008 „**Handel**“ eingeordnet. Der Subunternehmer wird zusammen mit den Einheiten eingeordnet, die dieselben Waren auf eigene Rechnung produzieren.

Auslagerung von Tätigkeiten im Bau

Ein Auftraggeber lässt die Bauarbeiten von anderen Einheiten durchführen, ist aber weiter für das gesamte Bauvorhaben verantwortlich. Auftraggeber und Subunternehmer werden beide in Abschnitt F der ÖNACE 2008 „**Bau**“ der Unterklasse zugeordnet, die den durchgeführten Bautätigkeiten entspricht.

Auslagerung des gesamten Produktionsprozesses in der Energieerzeugung

- Ein Auftraggeber ist **Eigentümer** der Energieträger zur Energieerzeugung (wie Öl, Kohle, Gas, Holz, landwirtschaftliche Abfälle usw.) und lässt den gesamten Produktionsprozess der Energieerzeugnisse von einer anderen Einheit durchführen. Der Auftraggeber, der Eigentümer der Energieträger zur Energieerzeugung (wie Öl, Kohle, Gas, Holz, landwirtschaftliche Abfälle usw.) und somit auch Eigentümer des Outputs ist, die Herstellung jedoch von Subunternehmern durchführen lässt, wird in Abschnitt D der ÖNACE 2008 „**Energieversorgung**“ der Unterklasse zugeordnet, die dem gesamten Produktionsprozess entspricht. Der Subunternehmer wird der entsprechenden Unterklasse von Abschnitt D „Energieversorgung“ zugeordnet.

- Ein Auftraggeber ist **nicht Eigentümer** der Energieträger zur Energieerzeugung (wie Öl, Kohle, Gas, Holz, landwirtschaftliche Abfälle usw.) und lässt den gesamten Produktionsprozess der Energieerzeugnisse von einer anderen Einheit durchführen. Der Auftraggeber, der die Herstellung von anderen durchführen lässt und nicht Eigentümer der Energieträger zur Energieerzeugung (wie Öl, Kohle, Gas, Holz, landwirtschaftliche Abfälle usw.) ist, wird – entsprechend der Tätigkeit und dem jeweils verkauften Gut – Abschnitt D „Energieversorgung“, Unterklasse 35.14-0 „Elektrizitätshandel“ oder 35.23-0 „Gashandel durch Rohrleitungen“ zugeordnet. Der Subunternehmer wird zusammen mit den Einheiten eingeordnet, die dieselben Waren auf eigene Rechnung produzieren.

Vor-Ort-Aufbau

Einheiten, die hauptsächlich in Gebäuden zu deren Betrieb bestimmte Geräte oder Anlagen einbauen oder zusammenbauen, werden beim Bau eingeordnet (Abteilung 43 der ÖNACE 2008). Der Einbau von Maschinen und anderen Ausrüstungen, die nicht dem Betrieb von Bauwerken (Hoch- oder Tiefbauten) dienen, ist in Gruppe 33.2 der ÖNACE 2008 „Installation von Maschinen und Ausrüstungen a.n.g.“ einzuordnen.

10 Anhang

- 10.1 Anzahl der Meldeeinheiten nach Typen und ÖNACE-Abteilungen**
- 10.2 Zahl der ÖCPA-Positionen und deren Publikationsfähigkeit auf Ebene der ÖNACE-Abteilungen**
- 10.3 Zahl der ÖPRODCOM-Positionen und deren Publikationsfähigkeit auf Ebene der ÖNACE-Abteilungen**
- 10.4 Liste der Maßeinheiten**

10.1 Anzahl der meldepflichtigen Einheiten nach Typen und ÖNACE-Abteilungen

ÖNACE-Gliederung nach Abteilungen	Stand am 31. Dezember 2016					Stand am 31. Dezember 2017				
	Typ U ¹⁾	Typ UB ²⁾	dar. UB/KL ³⁾	Typ B ⁴⁾	Anzahl der Erhebungsbögen	Typ U ¹⁾	Typ UB ²⁾	dar. UB/KL ³⁾	Typ B ⁴⁾	Anzahl der Erhebungsbögen
05	0	0	0	0	0	0	0	0	0	0
06	1	1	0	3	5	1	1	0	3	5
07	0	1	0	0	1	0	1	0	0	1
08	9	118	57	35	162	9	117	55	35	161
09	0	4	2	0	4	0	3	2	0	3
10	18	659	0	49	726	17	672	0	48	737
11	5	66	0	26	97	5	66	0	26	97
12	0	0	0	0	0	0	0	0	0	0
13	3	103	25	7	113	3	100	21	7	110
14	6	41	6	14	61	6	40	6	14	60
15	0	23	0	0	23	0	21	0	0	21
16	9	442	172	26	477	9	437	159	29	475
17	6	76	0	15	97	6	76	0	15	97
18	3	180	55	4	187	3	179	66	4	186
19	0	3	0	1	4	0	3	0	1	4
20	13	83	0	51	147	13	84	0	51	148
21	4	29	0	14	47	4	30	0	14	48
22	7	211	1	24	242	7	213	0	24	244
23	27	353	144	97	477	27	351	139	95	473
24	5	84	0	15	104	5	84	0	15	104
25	13	884	207	40	937	13	904	226	39	956
26	3	119	0	8	130	3	114	0	8	125
27	12	141	0	29	182	12	141	0	29	182
28	10	439	0	37	486	11	449	1	38	498
29	4	85	0	11	100	4	85	0	11	100
30	3	20	0	4	27	3	20	0	4	27
31	3	309	65	23	335	3	312	68	23	338
32	2	141	32	6	149	2	145	33	6	153
33	6	242	95	59	307	6	255	100	60	321
35	20	279	194	55	354	20	293	212	54	367
36	0	32	19	5	37	0	36	22	5	41
37	0	123	87	4	127	0	122	89	4	126
38	2	282	148	14	298	2	292	149	14	308
39	0	10	2	0	10	0	11	3	0	11
41	14	1.145	398	38	1.197	13	1.246	488	37	1.296
42	16	407	45	43	466	15	425	50	43	483
43	12	2.270	198	62	2.344	12	2.335	227	59	2.406
B-C	172	4.857	861	598	5.627	172	4.903	876	599	5.674
D	20	279	194	55	354	20	293	212	54	367
E	2	447	256	23	472	2	461	263	23	486
F	42	3.822	641	143	4.007	40	4.006	765	139	4.185
B-E	194	5.583	1.311	676	6.453	194	5.657	1.351	676	6.527
B-F	236	9.405	1.952	819	10.460	234	9.663	2.116	815	10.712
Unternehmen ⁵⁾:	9.641					9.897				
Betriebe ⁶⁾:				10.224					10.478	

Q: Statistik Austria.- 'G' geheim; - '-' Wert nicht vorhanden; - '0' Wert ist 0; - '.' Wert unbekannt/nicht sinnvoll; '...' Wert liegt noch nicht vor.

1) Mehrbetriebsunternehmen mit wirtschaftlichem Schwerpunkt im Produzierenden Bereich (Typ U + U_HV).

2) Einbetriebsunternehmen mit wirtschaftlichem Schwerpunkt im Produzierenden Bereich (Typ UB/KL + UB/KL_HV + UB/OA + UB/MA + UB/OA_HV + UB/MA_HV).

3) Einbetriebsunternehmen mit weniger als 20 Beschäftigten (Typ UB/KL + UB/KL_HV).

4) Betriebe von Mehrbetriebsunternehmen mit wirtschaftlichem Schwerpunkt im Produzierenden Bereich.

5) Summe aus Einbetriebs- und Mehrbetriebsunternehmen (Typ UB + U).

6) Summe aus Einbetriebsunternehmen (Unternehmen = Betrieb) und Betrieben von Mehrbetriebsunternehmen (Typ UB + B).

**10.2 Zahl der ÖCPA-Positionen und deren Publikationsfähigkeit
2017
für den Produktionstyp TGP¹⁾ auf Ebene der ÖNACE-Abteilungen**

ÖNACE- Abt.	ÖCPA-Unterkategorie			ÖCPA-Klasse			ÖCPA-Abteilung		
	CPA-Pos. insg.	Codes besetzt	darunter GEH	CPA-Pos. insg.	Codes besetzt	darunter GEH	CPA-Pos. insg.	Codes besetzt	darunter GEH
05	2	0	0	2	0	0	1	0	0
06	3	2	0	2	2	0	1	1	0
07	8	1	1	3	1	1	1	1	1
08	19	14	6	6	5	2	1	1	0
09	7	5	3	2	2	0	1	1	0
10	182	140	50	25	25	2	1	1	0
11	11	10	2	7	7	2	1	1	0
12	4	0	0	1	0	0	1	0	0
13	78	50	24	10	10	2	1	1	0
14	45	37	9	8	7	3	1	1	0
15	24	11	8	3	3	0	1	1	0
16	44	34	8	6	6	0	1	1	0
17	47	29	14	7	6	0	1	1	0
18	15	15	0	5	5	0	1	1	0
19	19	12	12	2	2	2	1	1	0
20	162	121	66	16	16	2	1	1	0
21	17	15	7	2	2	0	1	1	0
22	43	34	10	6	6	2	1	1	0
23	65	50	26	24	24	8	1	1	0
24	109	76	50	16	15	0	1	1	0
25	69	57	15	17	17	2	1	1	0
26	106	66	39	10	8	0	1	1	0
27	91	71	26	10	10	0	1	1	0
28	199	147	56	21	21	2	1	1	0
29	32	24	9	4	4	0	1	1	0
30	50	27	25	8	8	3	1	1	0
31	17	17	0	5	5	0	1	1	0
32	64	43	24	9	9	2	1	1	0
33	52	50	14	9	9	2	1	1	0
35	14	13	0	11	11	0	1	1	0
36	5	4	0	1	1	0	1	1	0
41	2	2	0	1	1	0	1	1	0
42	14	14	0	7	7	0	1	1	0
43	11	11	0	4	4	0	1	1	0
44	51	39	12	25	20	5	1	1	0
insg.	1.681	1.241	516	295	279	42	35	33	1

1) TGP (technische Gesamtproduktion): alle zum Verkauf an Dritte oder zur Weiterverarbeitung in einer anderen Einheit desselben Unternehmens bestimmten, selbst (oder im Lohnauftrag des Unternehmens) hergestellten Erzeugnisse, bestehend aus den Produktionsarten: Eigenproduktion für den Absatz bestimmt plus Eigenproduktion für unternehmensinterne Lieferungen und Leistungen plus durchgeführte Lohnarbeit.

**10.2 Zahl der ÖCPA-Positionen und deren Publikationsfähigkeit
2017
für den Produktionstyp GP¹⁾ auf Ebene der ÖNACE-Abteilungen**

ÖNACE- Abt.	ÖCPA-Unterkategorie			ÖCPA-Klasse			ÖCPA-Abteilung		
	CPA-Pos. insg.	Codes besetzt	darunter GEH	CPA-Pos. insg.	Codes besetzt	darunter GEH	CPA-Pos. insg.	Codes besetzt	darunter GEH
05	2	0	0	2	0	0	1	0	0
06	3	2	0	2	2	0	1	1	0
07	8	1	1	3	1	1	1	1	1
08	19	14	6	6	5	2	1	1	0
09	7	5	3	2	2	0	1	1	0
10	182	140	50	25	25	2	1	1	0
11	11	10	2	7	7	2	1	1	0
12	4	0	0	1	0	0	1	0	0
13	78	50	24	10	10	2	1	1	0
14	45	37	9	8	7	3	1	1	0
15	24	11	8	3	3	0	1	1	0
16	44	34	8	6	6	0	1	1	0
17	47	29	13	7	6	0	1	1	0
18	15	15	0	5	5	0	1	1	0
19	19	12	12	2	2	2	1	1	0
20	162	121	65	16	16	2	1	1	0
21	17	15	7	2	2	0	1	1	0
22	43	34	10	6	6	2	1	1	0
23	65	50	26	24	24	8	1	1	0
24	109	77	51	16	15	0	1	1	0
25	69	57	15	17	17	2	1	1	0
26	106	66	39	10	8	0	1	1	0
27	91	71	26	10	10	0	1	1	0
28	199	147	56	21	21	2	1	1	0
29	32	24	9	4	4	0	1	1	0
30	50	27	25	8	8	3	1	1	0
31	17	17	0	5	5	0	1	1	0
32	64	43	24	9	9	2	1	1	0
33	52	50	14	9	9	2	1	1	0
35	14	13	0	11	11	0	1	1	0
36	5	4	0	1	1	0	1	1	0
41	2	2	0	1	1	0	1	1	0
42	14	14	0	7	7	0	1	1	0
43	11	11	0	4	4	0	1	1	0
44	51	39	12	25	20	5	1	1	0
insg.	1.681	1.242	515	295	279	42	35	33	1

1) GP (Gesamtproduktion) ... Technische Gesamtproduktion plus Eigenproduktion für den Wiedereinsatz im selben Betrieb.

**10.2 Zahl der ÖCPA-Positionen und deren Publikationsfähigkeit
2017
für den Produktionstyp WGP¹⁾ auf Ebene der ÖNACE-Abteilungen**

ÖNACE- Abt.	ÖCPA-Unterkategorie			ÖCPA-Klasse			ÖCPA-Abteilung		
	CPA-Pos. insg.	Codes besetzt	darunter GEH	CPA-Pos. insg.	Codes besetzt	darunter GEH	CPA-Pos. insg.	Codes besetzt	darunter GEH
05	2	0	0	2	0	0	1	0	0
06	3	2	0	2	2	0	1	1	0
07	8	1	1	3	1	1	1	1	1
08	19	14	6	6	5	2	1	1	0
09	7	5	3	2	2	0	1	1	0
10	182	138	49	25	25	2	1	1	0
11	11	10	2	7	7	2	1	1	0
12	4	0	0	1	0	0	1	0	0
13	78	50	25	10	10	2	1	1	0
14	45	41	6	8	8	2	1	1	0
15	24	12	7	3	3	0	1	1	0
16	44	34	7	6	6	0	1	1	0
17	47	29	14	7	6	0	1	1	0
18	15	15	0	5	5	0	1	1	0
19	19	12	12	2	2	2	1	1	0
20	162	122	66	16	16	0	1	1	0
21	17	15	7	2	2	0	1	1	0
22	43	34	10	6	6	2	1	1	0
23	65	50	26	24	24	8	1	1	0
24	109	76	49	16	15	0	1	1	0
25	69	57	15	17	17	2	1	1	0
26	106	67	40	10	8	0	1	1	0
27	91	71	26	10	10	0	1	1	0
28	199	148	57	21	21	2	1	1	0
29	32	24	10	4	4	0	1	1	0
30	50	27	24	8	8	3	1	1	0
31	17	17	0	5	5	0	1	1	0
32	64	43	24	9	9	2	1	1	0
33	52	50	14	9	9	2	1	1	0
35	14	13	0	11	11	0	1	1	0
36	5	4	0	1	1	0	1	1	0
41	2	2	0	1	1	0	1	1	0
42	14	14	0	7	7	0	1	1	0
43	11	11	0	4	4	0	1	1	0
44	51	39	12	25	20	5	1	1	0
insg.	1.681	1.247	512	295	280	39	35	33	1

1) WGP (wirtschaftliche Gesamtproduktion) ... Eigenproduktion für den Absatz bestimmt plus Eigenproduktion für unternehmensinterne Lieferungen und Leistungen plus vergebene Lohnarbeit.

10.2 Zahl der ÖCPA-Positionen und deren Publikationsfähigkeit 2017 für den Produktionstyp AP ¹⁾ auf Ebene der ÖNACE-Abteilungen

ÖNACE- Abt.	ÖCPA-Unterkategorie			ÖCPA-Klasse			ÖCPA-Abteilung		
	CPA-Pos. insg.	Codes besetzt	darunter GEH	CPA-Pos. insg.	Codes besetzt	darunter GEH	CPA-Pos. insg.	Codes besetzt	darunter GEH
05	2	0	0	2	0	0	1	0	0
06	3	2	0	2	2	0	1	1	0
07	8	1	1	3	1	1	1	1	1
08	19	14	6	6	5	2	1	1	0
09	7	5	3	2	2	0	1	1	0
10	182	138	49	25	25	2	1	1	0
11	11	10	2	7	7	2	1	1	0
12	4	0	0	1	0	0	1	0	0
13	78	50	25	10	10	2	1	1	0
14	45	41	6	8	8	2	1	1	0
15	24	12	7	3	3	0	1	1	0
16	44	34	7	6	6	0	1	1	0
17	47	29	14	7	6	0	1	1	0
18	15	15	0	5	5	0	1	1	0
19	19	12	12	2	2	2	1	1	0
20	162	122	66	16	16	0	1	1	0
21	17	15	7	2	2	0	1	1	0
22	43	34	10	6	6	2	1	1	0
23	65	50	26	24	24	8	1	1	0
24	109	76	49	16	15	0	1	1	0
25	69	57	15	17	17	2	1	1	0
26	106	67	40	10	8	0	1	1	0
27	91	71	26	10	10	0	1	1	0
28	199	148	57	21	21	2	1	1	0
29	32	24	10	4	4	0	1	1	0
30	50	27	24	8	8	3	1	1	0
31	17	17	0	5	5	0	1	1	0
32	64	43	24	9	9	2	1	1	0
33	52	50	14	9	9	2	1	1	0
35	14	13	0	11	11	0	1	1	0
36	5	4	0	1	1	0	1	1	0
37	4	4	0	1	1	0	1	1	0
38	60	52	14	7	7	2	1	1	0
39	8	6	4	2	2	0	1	1	0
41	3	3	0	2	2	0	1	1	0
42	14	14	0	7	7	0	1	1	0
43	30	30	0	13	13	0	1	1	0
44	52	40	12	26	21	5	1	1	0
45	1	1	0	1	1	0	1	1	0
46	1	1	0	1	1	0	1	1	0

ÖNACE- Abt.	ÖCPA-Unterklasse			ÖCPA-Klasse			ÖCPA-Abteilung		
	CPA-Pos. insg.	Codes besetzt	darunter GEH	CPA-Pos. insg.	Codes besetzt	darunter GEH	CPA-Pos. insg.	Codes besetzt	darunter GEH
47	1	1	0	1	1	0	1	1	0
49	1	1	0	1	1	0	1	1	0
50	1	1	1	1	1	1	1	1	1
51	2	0	0	2	0	0	1	0	0
52	1	1	0	1	1	0	1	1	0
53	1	1	0	1	1	0	1	1	0
55	4	1	0	4	1	0	1	1	0
56	4	4	0	4	4	0	1	1	0
58	12	5	3	7	5	3	1	1	0
59	1	1	1	1	1	1	1	1	1
61	4	2	2	4	2	2	1	1	0
62	7	4	2	4	3	2	1	1	0
63	3	2	2	3	2	2	1	1	0
64	5	1	1	5	1	1	1	1	1
65	4	0	0	4	0	0	1	0	0
66	1	1	1	1	1	1	1	1	1
68	4	4	0	4	4	0	1	1	0
69	2	0	0	2	0	0	1	0	0
70	6	5	3	3	2	0	1	1	0
71	5	5	2	3	3	0	1	1	0
72	3	2	2	3	2	2	1	1	0
73	3	2	2	3	2	2	1	1	0
74	4	2	0	4	2	0	1	1	0
77	12	8	3	12	8	3	1	1	0
78	3	3	0	3	3	0	1	1	0
79	1	1	1	1	1	1	1	1	1
80	2	0	0	2	0	0	1	0	0
81	6	6	0	5	5	0	1	1	0
82	7	4	3	6	4	3	1	1	0
85	3	1	0	3	1	0	1	1	0
86	2	1	1	1	1	1	1	1	1
91	1	1	1	1	1	1	1	1	1
93	2	1	0	2	1	0	1	1	0
95	13	7	2	8	6	2	1	1	0
96	3	1	0	3	1	0	1	1	0
insg.	1.910	1.412	563	431	375	69	75	69	8

1) AP (abgesetzte Produktion) ... die bis zum Ende der Berichtsperiode realisierten Verkäufe an Dritte (nicht unternehmensinterne Lieferungen und Leistungen).

**10.3 Zahl der ÖPRODCOM-Positionen und deren Publikationsfähigkeit
2016 und 2017
für den Produktionstyp TGP¹⁾ auf Ebene der ÖNACE-Abteilungen**

ÖNACE- Abt.	ÖPRODCOM 10-Steller 2016			ÖPRODCOM 8-Steller 2016			ÖPRODCOM 10-Steller 2017			ÖPRODCOM 8-Steller 2017		
	Codes insg.	Codes besetzt	darunter GEH	Codes insg.	Codes besetzt	darunter GEH	Codes insg.	Codes besetzt	darunter GEH	Codes insg.	Codes besetzt	darunter GEH
05	5	0	0	2	0	0	5	0	0	2	0	0
06	6	4	4	3	2	0	6	4	2	3	2	0
07	8	1	1	8	1	1	8	1	1	8	1	1
08	48	35	18	33	24	10	48	33	14	33	23	8
09	7	5	2	7	5	2	7	5	3	7	5	3
10	421	315	143	357	264	125	418	304	130	354	256	116
11	55	48	15	29	25	10	57	49	14	29	24	9
12	7	0	0	7	0	0	7	0	0	7	0	0
13	273	119	100	206	107	89	273	111	88	206	100	77
14	174	103	81	121	84	58	174	100	77	121	82	57
15	49	23	18	48	22	17	49	19	14	48	19	14
16	118	89	39	68	50	23	113	82	27	65	46	18
17	120	78	56	103	66	50	120	77	54	103	65	48
18	42	33	3	36	27	0	42	33	7	36	27	4
19	70	16	16	19	11	11	70	17	17	19	12	12
20	612	305	242	542	265	214	608	300	244	536	261	212
21	48	29	24	48	29	24	48	28	25	48	28	25
22	181	119	78	138	90	46	181	120	78	138	91	48
23	188	117	64	155	93	56	183	114	61	150	90	53
24	372	170	152	280	151	133	372	174	156	280	153	136
25	358	223	129	315	202	112	356	216	125	313	195	107
26	244	121	108	221	110	95	224	114	97	203	106	88
27	215	138	100	209	134	97	215	137	97	209	133	94
28	620	322	236	555	294	217	601	306	226	530	279	203
29	90	43	26	68	37	20	88	46	28	71	40	24
30	103	30	28	94	27	25	103	30	28	94	27	25
31	49	48	16	34	33	8	49	47	14	34	33	6
32	163	72	51	148	64	48	160	75	54	145	66	50
33	203	139	76	85	70	28	203	141	75	85	71	27
35	52	38	13	35	26	11	52	38	10	35	27	10
36	12	9	5	5	4	0	12	9	4	5	4	0
41	30	30	2	8	8	0	30	30	2	8	8	0
42	68	65	13	25	25	0	68	65	14	25	25	0
43	43	36	9	24	21	2	43	38	15	24	22	4
44	60	47	22	60	47	22	60	46	21	60	46	21
insg.	5.114	2.970	1.890	4.096	2.418	1.554	5.053	2.909	1.822	4.034	2.367	1.500

1) TGP (technische Gesamtproduktion) ... alle zum Verkauf an Dritte oder zur Weiterverarbeitung in einer anderen Einheit desselben Unternehmens bestimmten, selbst (oder im Lohnauftrag des Unternehmens) hergestellten Erzeugnisse, bestehend aus den Produktionsarten:
Eigenproduktion für den Absatz bestimmt plus Eigenproduktion für unternehmensinterne Lieferungen und Leistungen plus durchgeführte Lohnarbeit.

**10.3 Zahl der ÖPRODCOM-Positionen und deren Publikationsfähigkeit
2016 und 2017
für den Produktionstyp GP¹⁾ auf Ebene der ÖNACE-Abteilungen**

ÖNACE- Abt.	ÖPRODCOM 10-Steller 2016			ÖPRODCOM 8-Steller 2016			ÖPRODCOM 10-Steller 2017			ÖPRODCOM 8-Steller 2017		
	Codes insg.	Codes besetzt	darunter GEH	Codes insg.	Codes besetzt	darunter GEH	Codes insg.	Codes besetzt	darunter GEH	Codes insg.	Codes besetzt	darunter GEH
05	5	0	0	2	0	0	5	0	0	2	0	0
06	6	4	4	3	2	0	6	4	2	3	2	0
07	8	1	1	8	1	1	8	1	1	8	1	1
08	48	35	18	33	24	10	48	33	14	33	23	8
09	7	5	2	7	5	2	7	5	3	7	5	3
10	421	315	143	357	264	125	418	304	130	354	256	116
11	55	48	15	29	25	10	57	49	14	29	24	9
12	7	0	0	7	0	0	7	0	0	7	0	0
13	273	119	100	206	107	89	273	111	88	206	100	77
14	174	103	81	121	84	58	174	100	77	121	82	57
15	49	23	18	48	22	17	49	19	14	48	19	14
16	118	89	39	68	50	23	113	82	27	65	46	18
17	120	78	55	103	66	49	120	77	53	103	65	47
18	42	33	3	36	27	0	42	33	7	36	27	4
19	70	16	16	19	11	11	70	17	17	19	12	12
20	612	307	244	542	267	216	608	301	245	536	262	213
21	48	29	24	48	29	24	48	28	25	48	28	25
22	181	119	78	138	90	46	181	120	78	138	91	48
23	188	117	64	155	93	56	183	114	61	150	90	53
24	372	174	156	280	155	137	372	178	160	280	157	140
25	358	223	129	315	202	112	356	216	125	313	195	107
26	244	121	108	221	110	95	224	114	97	203	106	88
27	215	138	100	209	134	97	215	137	97	209	133	94
28	620	322	236	555	294	217	601	306	226	530	279	203
29	90	43	26	68	37	20	88	46	28	71	40	24
30	103	30	28	94	27	25	103	30	28	94	27	25
31	49	48	16	34	33	8	49	47	14	34	33	6
32	163	72	51	148	64	48	160	75	54	145	66	50
33	203	139	76	85	70	28	203	141	75	85	71	27
35	52	38	13	35	26	11	52	38	10	35	27	10
36	12	9	5	5	4	0	12	9	4	5	4	0
41	30	30	2	8	8	0	30	30	2	8	8	0
42	68	65	13	25	25	0	68	65	14	25	25	0
43	43	36	9	24	21	2	43	38	15	24	22	4
44	60	47	22	60	47	22	60	46	21	60	46	21
insg.	5.114	2.976	1.895	4.096	2.424	1.559	5.053	2.914	1.826	4.034	2.372	1.504

1) GP (Gesamtproduktion) ... Technische Gesamtproduktion plus Eigenproduktion für den Wiedereinsatz im selben Betrieb.

**10.3 Zahl der ÖPRODCOM-Positionen und deren Publikationsfähigkeit
2016 und 2017
für den Produktionstyp WGP¹⁾ auf Ebene der ÖNACE-Abteilungen**

ÖNACE- Abt.	ÖPRODCOM 10-Steller 2016			ÖPRODCOM 8-Steller 2016			ÖPRODCOM 10-Steller 2017			ÖPRODCOM 8-Steller 2017		
	Codes insg.	Codes besetzt	darunter GEH	Codes insg.	Codes besetzt	darunter GEH	Codes insg.	Codes besetzt	darunter GEH	Codes insg.	Codes besetzt	darunter GEH
05	5	0	0	2	0	0	5	0	0	2	0	0
06	6	4	4	3	2	0	6	4	2	3	2	0
07	8	1	1	8	1	1	8	1	1	8	1	1
08	48	35	18	33	24	10	48	33	14	33	23	8
09	7	5	2	7	5	2	7	5	3	7	5	3
10	421	314	142	357	263	124	418	302	128	354	254	114
11	55	49	16	29	26	11	57	50	17	29	25	10
12	7	0	0	7	0	0	7	0	0	7	0	0
13	273	113	89	206	93	65	273	110	86	206	90	61
14	174	131	74	121	100	50	174	126	71	121	97	43
15	49	28	21	48	27	20	49	25	18	48	25	18
16	118	89	36	68	50	22	113	82	26	65	46	17
17	120	78	56	103	66	50	120	77	54	103	65	48
18	42	32	4	36	27	0	42	32	6	36	27	4
19	70	16	16	19	11	11	70	17	17	19	12	12
20	612	303	241	542	263	213	608	297	243	536	257	209
21	48	28	22	48	28	22	48	27	24	48	27	24
22	181	119	78	138	90	46	181	120	78	138	91	48
23	188	117	64	155	93	56	183	114	61	150	90	53
24	372	168	150	280	149	131	372	173	155	280	152	135
25	358	222	128	315	201	111	356	216	123	313	195	107
26	244	122	109	221	111	96	224	116	99	203	108	90
27	215	140	102	209	136	99	215	137	95	209	133	92
28	620	323	238	555	295	219	601	307	227	530	280	204
29	90	43	27	68	37	21	88	46	29	71	40	25
30	103	30	27	94	27	24	103	30	27	94	27	24
31	49	48	16	34	33	8	49	47	14	34	33	6
32	163	72	51	148	64	48	160	75	52	145	66	50
33	203	139	76	85	70	28	203	141	75	85	71	27
35	52	38	13	35	26	11	52	38	10	35	27	10
36	12	9	5	5	4	0	12	9	4	5	4	0
41	30	30	2	8	8	0	30	30	2	8	8	0
42	68	65	9	25	25	0	68	65	11	25	25	0
43	43	36	8	24	21	2	43	38	14	24	22	4
44	60	47	22	60	47	22	60	46	21	60	46	21
insg.	5.114	2.994	1.867	4.096	2.423	1.523	5.053	2.936	1.807	4.034	2.374	1.468

1) WGP (wirtschaftliche Gesamtproduktion) ... Eigenproduktion für den Absatz bestimmt plus Eigenproduktion für unternehmensinterne Lieferungen und Leistungen plus vergebene Lohnarbeit.

**10.3 Zahl der ÖPRODCOM-Positionen und deren Publikationsfähigkeit
2016 und 2017
für den Produktionstyp AP¹⁾ auf Ebene der ÖNACE-Abteilungen**

ÖNACE- Abt.	ÖPRODCOM 10-Steller 2016			ÖPRODCOM 8-Steller 2016			ÖPRODCOM 10-Steller 2017			ÖPRODCOM 8-Steller 2017		
	Codes insg.	Codes besetzt	darunter GEH	Codes insg.	Codes besetzt	darunter GEH	Codes insg.	Codes besetzt	darunter GEH	Codes insg.	Codes besetzt	darunter GEH
05	5	0	0	2	0	0	5	0	0	2	0	0
06	6	4	4	3	2	0	6	4	2	3	2	0
07	8	1	1	8	1	1	8	1	1	8	1	1
08	48	34	17	33	24	10	48	32	13	33	23	8
09	7	5	2	7	5	2	7	5	3	7	5	3
10	421	313	140	357	263	123	418	302	128	354	254	114
11	55	49	16	29	26	11	57	50	16	29	25	9
12	7	0	0	7	0	0	7	0	0	7	0	0
13	273	113	89	206	93	65	273	110	86	206	90	61
14	174	131	72	121	100	48	174	126	69	121	97	41
15	49	28	21	48	27	20	49	25	18	48	25	18
16	118	89	36	68	50	22	113	82	26	65	46	17
17	120	78	56	103	66	50	120	78	55	103	65	48
18	42	32	4	36	27	0	42	32	6	36	27	4
19	70	15	15	19	10	10	70	17	17	19	12	12
20	612	304	243	542	264	215	608	297	242	536	257	208
21	48	28	22	48	28	22	48	27	22	48	27	22
22	181	119	78	138	90	46	181	120	78	138	91	48
23	188	116	62	155	92	55	183	114	60	150	90	53
24	372	168	150	280	149	131	372	173	155	280	152	135
25	358	222	128	315	201	111	356	216	123	313	195	107
26	244	122	109	221	111	96	224	116	99	203	108	90
27	215	140	102	209	136	99	215	137	95	209	133	92
28	620	322	237	555	294	218	601	307	227	530	280	204
29	90	43	27	68	37	21	88	46	29	71	40	25
30	103	30	27	94	27	24	103	30	27	94	27	24
31	49	48	16	34	33	8	49	47	14	34	33	6
32	163	72	51	148	64	48	160	75	52	145	66	50
33	203	139	76	85	70	28	203	141	75	85	71	27
35	52	38	13	35	26	11	52	38	10	35	27	10
36	12	9	5	5	4	0	12	9	4	5	4	0
37	4	4	0	4	4	0	4	4	0	4	4	0
38	68	56	14	60	52	12	68	57	18	60	52	14
39	8	5	2	8	5	2	8	6	4	8	6	4
41	31	31	2	9	9	0	31	31	2	9	9	0
42	68	65	9	25	25	0	68	65	11	25	25	0
43	97	90	13	65	62	4	97	92	18	65	63	6
44	61	48	22	61	48	22	61	47	21	61	47	21
45	8	7	3	8	7	3	8	7	3	8	7	3
46	3	3	0	3	3	0	3	3	0	3	3	0

ÖNACE- Abt.	ÖPRODCOM 10-Steller 2016			ÖPRODCOM 8-Steller 2016			ÖPRODCOM 10-Steller 2017			ÖPRODCOM 8-Steller 2017		
	Codes insg.	Codes besetzt	darunter GEH	Codes insg.	Codes besetzt	darunter GEH	Codes insg.	Codes besetzt	darunter GEH	Codes insg.	Codes besetzt	darunter GEH
47	2	2	0	2	2	0	2	2	0	2	2	0
49	9	5	2	9	5	2	9	5	2	9	5	2
50	3	1	1	3	1	1	3	1	1	3	1	1
51	2	0	0	2	0	0	2	0	0	2	0	0
52	6	5	2	6	5	2	6	5	2	6	5	2
53	1	1	0	1	1	0	1	1	0	1	1	0
55	4	1	0	4	1	0	4	1	0	4	1	0
56	4	4	0	4	4	0	4	4	0	4	4	0
58	12	5	3	12	5	3	12	5	3	12	5	3
59	3	1	1	3	1	1	3	1	1	3	1	1
61	6	4	2	6	4	2	6	4	2	6	4	2
62	7	5	2	7	5	2	7	4	2	7	4	2
63	3	2	2	3	2	2	3	2	2	3	2	2
64	5	1	1	5	1	1	5	1	1	5	1	1
65	4	0	0	4	0	0	4	0	0	4	0	0
66	1	1	1	1	1	1	1	1	1	1	1	1
68	4	4	0	4	4	0	4	4	0	4	4	0
69	2	0	0	2	0	0	2	0	0	2	0	0
70	6	4	2	6	4	2	6	5	3	6	5	3
71	5	5	2	5	5	2	5	5	2	5	5	2
72	3	2	2	3	2	2	3	2	2	3	2	2
73	3	2	0	3	2	0	3	2	2	3	2	2
74	4	3	2	4	3	2	4	2	0	4	2	0
77	12	7	3	12	7	3	12	8	3	12	8	3
78	3	3	2	3	3	2	3	3	0	3	3	0
79	1	1	1	1	1	1	1	1	1	1	1	1
80	2	0	0	2	0	0	2	0	0	2	0	0
81	6	6	2	6	6	2	6	6	0	6	6	0
82	7	4	3	7	4	3	7	4	3	7	4	3
85	3	2	2	3	2	2	3	1	0	3	1	0
86	2	1	1	2	1	1	2	1	1	2	1	1
91	1	1	1	1	1	1	1	1	1	1	1	1
93	2	1	0	2	1	0	2	1	0	2	1	0
95	17	8	3	13	7	2	17	8	3	13	7	2
96	3	2	2	3	2	2	3	1	0	3	1	0
insg.	5.419	3.215	1.929	4.376	2.628	1.582	5.358	3.161	1.867	4.314	2.580	1.522

1) AP (abgesetzte Produktion) ... bis zum Ende der Berichtsperiode realisierten Verkäufe an Dritte (nicht unternehmensinterne Lieferungen u. Leistungen).

10.4

Liste der Maßeinheiten und häufigsten Symbole bzw. Abkürzungen

-	keine Maßeinheit (nur Wert)
BRT	Bruttoregistertonnen (2,8316 m ³)
GT	Bruttoraumzahl (ab 1997 anstelle der BRT)
c/k	Anzahl Karat (1 metrisches Karat = 2,10 hoch -4 kg)
ce/el	Anzahl Zellen
ct/l	Ladetonnen
g	Gramm
kg	Kilogramm
t	Tonnen
kg Al ₂ O ₃	Kilogramm Aluminiumoxid
kg B ₂ O ₃	Kilogramm Bortrioxid
kg BaCO ₃	Kilogramm Bariumkarbonat
kg Cl	Kilogramm Chlor
kg F	Kilogramm Fluor
kg HCl	Kilogramm Fluorwasserstoff
kg H ₂ O ₂	Kilogramm Wasserstoffperoxid
kg KOH	Kilogramm Kaliumhydroxid
kg K ₂ O	Kilogramm Kaliumoxid
kg K ₂ CO ₃	Kilogramm Kaliumkarbonat
kg N	Kilogramm Stickstoff
kg NaOH	Kilogramm Natriumhydroxid
kg Na ₂ CO ₃	Kilogramm Natriumkarbonat
kg Na ₂ S ₂ O ₅	Kilogramm Natriumpyrosulfit
kg PbO	Kilogramm Bleimonoxid
kg P ₂ O ₅	Kilogramm Phosphorpentoxid
kg S	Kilogramm Schwefel
kg SO ₂	Kilogramm Schwefeldioxid
kg SiO ₃	Kilogramm Siliciumdioxid
kg TiO ₂	Kilogramm Titandioxid
kg act.subst.	Kilogramm Wirkstoff
kg 90 % sdt	Kilogramm berechnet auf 90 % trocken
kg HF	Kilogramm Fluorwasserstoffsäure
kg effect	effektiver Kilogramm
km	Kilometer
kW	Kilowatt
kWh	Kilowattstunde
MWh	Megawattstunde
l	Liter
hl	Hektoliter
l alc 100 %	Liter reiner Alkohol (100 %)
m	Meter
lfm	Laufmeter
m ²	Quadratmeter
m ³	Kubikmeter
rm	Raummeter
fm	Festmeter
pa	Anzahl Paar
p/st	Anzahl Stück
MNU	Mauerziegel in Normalformat (1950 cm ³)
DFU	Betondachsteine (15 Stk. = 1 m ²)

Liste der Maßeinheiten und häufigsten Symbole bzw. Abkürzungen

<= oder =<	kleiner oder gleich
>=	größer oder gleich
<	kleiner
>	größer
=	gleich
cm ³	Kubikzentimeter (Hubraum)
kN	Kilonewton
kvar	Kilovar
mg	Milligramm
mm	Millimeter
MPa	Megapascal
a.n.g. /ang.	anderweitig nicht genannt
i.A.E.	in Aufmachungen für den Einzelverkauf
n.A.E.	nicht in Aufmachungen für den Einzelverkauf
v.q.p.r.d.	vin de qualité produit dans une region déterminée (Qualitätsweine bestimmter Anbaugebiete)
m.	mit
i.	in
z.	zur/zum
d.	der/die/das
n.	nicht
a.	aus/auf
v.	von/vom
Erz.	Erzeugnisse
u.	und
uä.	und ähnliche(s)
ua.	und andere(s)
verarb.	verarbeitet
o.	oder/ohne
o.a.	ohne aus
H oder Herst.	Herstellung
dgl.	dergleichen
f.	für
s. oder sonst.	sonstige(s)
el.	elektrisch
einschl.	einschließlich
and.	andere(s)
EHL	Einzelhandel
GHL	Großhandel
HVL	Handelsvermittlung
ind. oder industr.	industriell

TABELLEN



Aktivitätsansatz

Grundgesamtheit

Alle Daten, die weniger als 3 Einheiten (Unternehmen, Betriebe oder Arbeitsstätten) betreffen, wurden aufgrund der gesetzlichen Geheimhaltungsbestimmungen unterdrückt und durch ein „G“ ersetzt. Ausgenommen ist die Zahl der Einheiten, die grundsätzlich ausgewiesen wurde. Da die geheimgehaltenen Daten in den Zwischen- und Endsummen enthalten sind, mussten in allen jenen Fällen, wo Daten nur einer einzigen Gliederungseinheit geheimzuhalten wären, zur Verhinderung von Differenzbildungen, Gegenlösungen vorgenommen werden.

**Unternehmen:
Österreich nach Abteilungen (2-Steller), Klassen
(4-Steller) und Unterklassen (5-Steller) der
Systematik der Wirtschaftstätigkeiten
(ÖNACE 2008)**

- 1.1 Ausgewählte Hauptkenndaten (Zahl der Unternehmen, Beschäftigte, unselbständig Beschäftigte, Brutto-Verdienste, Umsatz und Exportintensität) der Unternehmen des Produzierenden Bereichs nach Abteilungen (2-Steller) der Systematik der Wirtschaftstätigkeiten (ÖNACE 2008)
- 1.2 Ausgewählte Hauptkenndaten (Zahl der Unternehmen, Beschäftigte, unselbständig Beschäftigte, Brutto-Verdienste, Umsatz und Exportintensität) der Unternehmen des Sachgüterbereichs nach Klassen (4-Steller) der Systematik der Wirtschaftstätigkeiten (ÖNACE 2008)
- 1.3 Ausgewählte Hauptkenndaten (Zahl der Unternehmen, Beschäftigte, unselbständig Beschäftigte, Brutto-Verdienste, Umsatz und Exportintensität) der Unternehmen des Bauwesens nach Unterklassen (5-Steller) der Systematik der Wirtschaftstätigkeiten (ÖNACE 2008)

ÖNACE- Gliederung	Tabelle 1.1: Unternehmen - ausgewählte Hauptkenndaten (MDE) ¹⁾					
	Unternehmen am 31.12.	Beschäftigte ²⁾ am 31.12.	Unselbständig Beschäftigte ³⁾ am 31.12.	Brutto-Verdienste insgesamt ⁴⁾	Umsatz insgesamt ⁵⁾	Exportintensität (AU*100/GU) ⁶⁾ in %

PRODUZIERENDER BEREICH	ÖSTERREICH						2 0 1 7
B - F	65.831	973.240	920.587	39.603.096	278.138.404	46,9	
B - E	30.101	697.852	674.976	29.799.303	230.620.920	55,9	
B + C	25.534	649.782	629.571	27.456.698	185.671.414	60,2	
06	2	G	G	G	G	G	
07	3	G	G	G	G	G	
08	322	4.691	4.516	203.654	1.128.768	23,8	
09	11	153	151	10.946	27.529	12,4	
10	3.513	77.213	74.026	2.158.336	17.793.578	35,3	
11	422	9.114	8.735	394.708	5.997.775	56,7	
13	520	8.055	7.644	274.211	1.533.369	73,1	
14	725	4.917	4.243	127.141	682.053	55,5	
15	190	3.923	3.769	118.253	914.328	75,0	
16	2.640	32.687	30.328	1.093.740	8.472.747	45,8	
17	135	16.616	16.578	808.222	6.277.319	74,5	
18	847	11.098	10.449	461.766	2.204.572	32,8	
19	4	G	G	G	G	G	
20	371	18.074	17.842	1.017.535	7.755.671	68,5	
21	87	14.923	14.894	809.021	4.249.309	81,3	
22	602	30.370	30.073	1.229.705	6.754.648	67,5	
23	1.299	29.516	28.631	1.346.043	6.675.988	24,6	
24	145	37.351	37.318	1.880.893	16.925.714	65,0	
25	3.816	78.140	75.293	3.115.048	15.774.307	54,9	
26	594	23.766	23.416	1.205.628	6.835.571	87,1	
27	462	48.028	47.790	2.325.978	14.205.337	75,4	
28	1.335	83.764	83.081	4.089.348	22.405.937	80,0	
29	220	35.874	35.766	1.643.753	15.850.314	91,2	
30	88	8.279	8.232	428.914	2.775.798	52,9	
31	3.140	26.989	24.175	759.201	3.290.912	23,0	
32	1.879	18.072	16.336	599.634	3.901.435	49,3	
33	2.162	25.796	23.913	1.144.313	4.876.970	26,1	
D	2.406	28.821	26.748	1.661.927	39.274.647	41,7	
35	2.406	28.821	26.748	1.661.927	39.274.647	41,7	
E	2.161	19.249	18.657	680.678	5.674.859	12,8	
36	654	1.730	1.703	68.417	509.934	0,2	
37	692	3.586	3.467	138.487	921.834	0,4	
38	791	13.810	13.375	469.761	4.195.831	17,3	
39	24	123	112	4.013	47.261	0,9	
F	35.730	275.388	245.611	9.803.792	47.517.484	3,0	
41	4.570	59.449	56.813	2.617.653	14.641.143	1,6	
42	1.031	30.216	29.828	1.507.418	8.762.595	5,4	
43	30.129	185.723	158.970	5.678.722	24.113.746	3,0	

Q: Statistik Austria.

- 'G' .. geheim; - ' ' .. Wert nicht vorhanden; - '0' .. Wert = 0 oder < publikationsfähiger Wert; - '!' .. Wert unbekannt/nicht sinnvoll; '...' .. Wert liegt noch nicht vor.

1) Ergebnisse der Primärerhebung plus modellbasierte Datenergänzung (MDE).

2) Selbständige (Tätige Inhaber/Pächter, mithelfende Familienangehörige) und unselbständig Beschäftigte.

3) Angestellte, Arbeiter, Lehrlinge und Heimarbeiter.

4) Bruttogehälter und -löhne (einschl. Lehrlingsentschädigungen) und Heimarbeiterentgelte.

5) Summe der in Rechnung gestellten Beträge für den Verkauf von Gütern an bzw. gegenüber Dritten erbrachten Leistungen, unabhängig vom Zahlungseingang.

6) Exportintensität (EI) = Auslandsumsatz x 100/Gesamtumsatz

ÖNACE- Gliederung	Tabelle 1.2: Unternehmen - ausgewählte Hauptkennzahlen (MDE) ¹⁾					
	Unternehmen am 31.12.	Beschäftigte ²⁾ am 31.12.	Unselbständig Beschäftigte ³⁾ am 31.12.	Brutto-Verdienste insgesamt ⁴⁾	Umsatz insgesamt ⁵⁾	Exportintensität (AU*100/GU) ⁶⁾ in %
				in 1.000 EUR		

SACHGÜTERBEREICH

ÖSTERREICH

2 0 1 7

B - E	30.101	697.852	674.976	29.799.303	230.620.920	55,9
B + C	25.534	649.782	629.571	27.456.698	185.671.414	60,2
06	2	G	G	G	G	G
061	2	G	G	G	G	G
0610	2	G	G	G	G	G
07	3	G	G	G	G	G
071	2	G	G	G	G	G
0710	2	G	G	G	G	G
072	1	G	G	G	G	G
0729	1	G	G	G	G	G
08	322	4.691	4.516	203.654	1.128.768	23,8
081	303	4.003	3.832	169.821	872.070	13,4
0811	58	612	572	25.984	139.164	19,9
0812	245	3.391	3.260	143.837	732.906	12,2
089	19	688	684	33.833	256.699	59,2
0891	1	G	G	G	G	G
0892	5	14	13	564	2.316	14,8
0893	2	G	G	G	G	G
0899	11	G	G	G	G	G
09	11	153	151	10.946	27.529	12,4
091	7	140	139	10.438	27.043	12,6
0910	7	140	139	10.438	27.043	12,6
099	4	13	12	508	486	0,0
0990	4	13	12	508	486	0,0
10	3.513	77.213	74.026	2.158.336	17.793.578	35,3
101	894	18.053	17.173	482.592	4.612.450	23,9
1011	132	3.834	3.709	103.633	1.572.707	28,5
1012	11	1.634	1.630	46.383	491.553	31,7
1013	751	12.585	11.834	332.576	2.548.189	19,6
102	9	178	173	4.680	49.317	0,2
1020	9	178	173	4.680	49.317	0,2
103	142	4.130	4.017	163.177	1.606.457	61,4
1031	4	G	G	G	G	G
1032	61	G	G	G	G	G
1039	77	1.882	1.820	60.471	507.079	37,8
104	68	963	900	35.464	649.551	46,0
1041	66	G	G	G	G	G
1042	2	G	G	G	G	G
105	164	5.673	5.553	209.505	2.750.618	39,9
1051	134	5.470	5.383	206.675	2.738.199	40,1
1052	30	203	170	2.830	12.418	0,8
106	119	2.798	2.714	93.312	1.414.368	52,5
1061	118	G	G	G	G	G
1062	1	G	G	G	G	G
107	1.775	32.624	30.941	713.354	2.760.425	14,8
1071	1.695	30.058	28.445	630.334	2.229.908	7,0
1072	20	1.858	1.845	66.457	426.447	53,2
1073	60	708	651	16.564	104.070	25,5
108	260	10.446	10.263	364.304	2.831.132	45,2

ÖNACE- Gliederung	Tabelle 1.2: Unternehmen - ausgewählte Hauptkenndaten (MDE) ¹⁾					
	Unternehmen am 31.12.	Beschäftigte ²⁾ am 31.12.	Unselbständig Beschäftigte ³⁾ am 31.12.	Brutto-Verdienste insgesamt ⁴⁾	Umsatz insgesamt ⁵⁾	Exportintensität (AU*100/GU) ⁶⁾ in %
				in 1.000 EUR		
1081	1	G	G	G	G	G
1082	37	2.151	2.129	73.516	383.857	45,2
1083	31	658	635	21.476	338.513	63,5
1084	37	1.924	1.899	67.488	518.480	43,0
1085	25	2.308	2.295	66.488	377.215	26,4
1086	14	G	G	G	G	G
1089	115	2.528	2.440	94.119	744.261	43,6
109	82	2.348	2.292	91.949	1.119.262	33,0
1091	58	1.271	1.233	46.188	756.451	19,4
1092	24	1.077	1.059	45.761	362.810	61,2
11	422	9.114	8.735	394.708	5.997.775	56,7
110	422	9.114	8.735	394.708	5.997.775	56,7
1101	155	G	G	G	G	G
1102	62	566	507	19.193	243.801	13,0
1103	12	56	41	1.056	8.977	17,4
1104	1	G	G	G	G	G
1105	116	4.018	3.920	183.658	1.128.043	3,8
1106	2	G	G	G	G	G
1107	74	3.340	3.295	157.423	4.343.752	74,6
13	520	8.055	7.644	274.211	1.533.369	73,1
131	16	560	550	22.058	153.659	81,7
1310	16	560	550	22.058	153.659	81,7
132	34	1.917	1.903	71.742	371.164	82,1
1320	34	1.917	1.903	71.742	371.164	82,1
133	69	504	447	14.942	50.929	38,5
1330	69	504	447	14.942	50.929	38,5
139	401	5.074	4.744	165.469	957.617	70,1
1391	25	561	540	19.724	111.360	72,5
1392	119	1.645	1.561	47.722	270.016	44,8
1393	17	392	379	12.504	108.614	91,3
1394	13	G	G	G	G	G
1395	3	G	G	G	G	G
1396	42	1.498	1.474	57.156	265.980	80,4
1399	182	706	530	14.395	72.857	56,2
14	725	4.917	4.243	127.141	682.053	55,5
141	665	3.994	3.375	92.995	525.662	47,2
1411	17	43	26	425	1.307	1,7
1412	15	526	520	15.369	91.185	43,7
1413	530	2.461	1.952	52.229	247.838	48,1
1414	25	565	548	16.457	137.246	44,7
1419	78	399	329	8.515	48.086	57,5
142	35	81	47	885	3.296	2,1
1420	35	81	47	885	3.296	2,1
143	25	842	821	33.261	153.095	85,3
1431	2	G	G	G	G	G
1439	23	G	G	G	G	G
15	190	3.923	3.769	118.253	914.328	75,0
151	101	2.482	2.397	67.323	421.084	87,0
1511	27	2.033	2.015	56.576	384.756	94,4
1512	74	449	382	10.747	36.328	8,9
152	89	1.441	1.372	50.931	493.244	64,8
1520	89	1.441	1.372	50.931	493.244	64,8

ÖNACE- Gliederung	Tabelle 1.2: Unternehmen - ausgewählte Hauptkennzahlen (MDE) ¹⁾					
	Unternehmen am 31.12.	Beschäftigte ²⁾ am 31.12.	Unselbständig Beschäftigte ³⁾ am 31.12.	Brutto-Verdienste insgesamt ⁴⁾	Umsatz insgesamt ⁵⁾	Exportintensität (AU*100/GU) ⁶⁾ in %
				in 1.000 EUR		
16	2.640	32.687	30.328	1.093.740	8.472.747	45,8
161	986	10.546	9.700	349.320	3.773.936	46,9
1610	986	10.546	9.700	349.320	3.773.936	46,9
162	1.654	22.141	20.628	744.420	4.698.811	45,0
1621	31	4.125	4.106	190.294	1.376.603	78,1
1622	23	1.237	1.225	44.953	510.868	65,4
1623	1.133	14.414	13.386	457.532	2.512.654	26,1
1624	118	1.250	1.156	32.333	193.229	18,8
1629	349	1.115	755	19.307	105.457	12,9
17	135	16.616	16.578	808.222	6.277.319	74,5
171	29	6.823	6.816	384.442	3.469.492	86,7
1711	2	G	G	G	G	G
1712	27	G	G	G	G	G
172	106	9.793	9.762	423.780	2.807.827	59,5
1721	55	5.630	5.617	239.304	1.563.835	56,5
1722	6	1.407	1.407	63.421	506.368	41,5
1723	7	238	236	9.098	45.112	52,1
1729	38	2.518	2.502	111.958	692.511	79,9
18	847	11.098	10.449	461.766	2.204.572	32,8
181	831	10.453	9.817	429.211	1.913.098	23,5
1811	8	551	551	42.714	128.028	0,3
1812	629	8.639	8.166	346.166	1.633.956	26,2
1813	116	713	617	25.582	99.398	15,1
1814	78	550	483	14.750	51.716	11,5
182	16	645	632	32.555	291.475	93,8
1820	16	645	632	32.555	291.475	93,8
19	4	G	G	G	G	G
192	4	G	G	G	G	G
1920	4	G	G	G	G	G
20	371	18.074	17.842	1.017.535	7.755.671	68,5
201	71	6.830	6.811	452.472	3.984.715	68,3
2011	6	824	823	49.287	327.351	16,5
2012	3	G	G	G	G	G
2013	17	720	716	41.726	267.647	70,9
2014	10	1.698	1.695	102.073	856.363	95,9
2015	16	879	873	52.325	442.548	19,1
2016	18	2.408	2.404	193.547	1.999.061	75,6
2017	1	G	G	G	G	G
202	8	G	G	G	G	G
2020	8	G	G	G	G	G
203	41	2.840	2.818	136.448	761.704	50,2
2030	41	2.840	2.818	136.448	761.704	50,2
204	170	2.182	2.037	78.788	383.965	53,3
2041	50	1.200	1.159	51.457	215.242	51,7
2042	120	982	878	27.331	168.723	55,4
205	76	2.779	2.736	137.146	1.203.581	65,9
2051	12	G	G	G	G	G
2053	11	G	G	G	G	G
2059	53	2.186	2.160	113.636	1.064.319	64,9
206	5	G	G	G	G	G
2060	5	G	G	G	G	G
21	87	14.923	14.894	809.021	4.249.309	81,3

ÖNACE- Gliederung	Tabelle 1.2: Unternehmen - ausgewählte Hauptkennzahlen (MDE) ¹⁾					
	Unternehmen am 31.12.	Beschäftigte ²⁾ am 31.12.	Unselbständig Beschäftigte ³⁾ am 31.12.	Brutto-Verdienste insgesamt ⁴⁾	Umsatz insgesamt ⁵⁾	Exportintensität (AU*100/GU) ⁶⁾ in %
				in 1.000 EUR		
211	7	G	G	G	G	G
2110	7	G	G	G	G	G
212	80	G	G	G	G	G
2120	80	G	G	G	G	G
22	602	30.370	30.073	1.229.705	6.754.648	67,5
221	41	2.032	2.005	88.996	466.239	83,2
2211	5	G	G	G	G	G
2219	36	G	G	G	G	G
222	561	28.338	28.068	1.140.709	6.288.409	66,4
2221	88	6.984	6.958	329.057	2.204.348	69,4
2222	50	4.512	4.499	189.707	1.127.174	64,7
2223	110	4.500	4.449	177.916	891.240	39,7
2229	313	12.342	12.162	444.030	2.065.647	75,5
23	1.299	29.516	28.631	1.346.043	6.675.988	24,6
231	115	8.418	8.338	372.567	1.325.101	39,0
2312	31	2.200	2.188	84.494	360.598	28,9
2313	63	G	G	G	G	G
2314	2	G	G	G	G	G
2319	19	4.659	4.646	217.434	604.884	27,4
232	13	1.380	1.377	71.903	411.900	37,9
2320	13	1.380	1.377	71.903	411.900	37,9
233	24	934	921	44.589	205.436	8,2
2331	6	G	G	G	G	G
2332	18	G	G	G	G	G
234	136	1.460	1.331	60.362	205.736	65,3
2341	107	G	G	G	G	G
2342	1	G	G	G	G	G
2343	2	G	G	G	G	G
2344	1	G	G	G	G	G
2349	25	G	G	G	G	G
235	11	1.141	1.140	62.352	407.661	10,6
2351	7	G	G	G	G	G
2352	4	G	G	G	G	G
236	332	10.535	10.400	495.099	2.798.351	6,5
2361	159	4.543	4.460	202.506	914.850	5,1
2362	10	G	G	G	G	G
2363	116	3.337	3.316	160.764	1.117.340	0,4
2364	14	1.412	1.412	73.365	453.982	9,6
2365	5	G	G	G	G	G
2369	28	275	253	10.181	51.958	10,1
237	585	2.566	2.055	89.945	331.206	4,0
2370	585	2.566	2.055	89.945	331.206	4,0
239	83	3.082	3.069	149.225	990.596	58,4
2391	7	1.865	1.863	86.486	424.659	87,4
2399	76	1.217	1.206	62.740	565.937	36,6
24	145	37.351	37.318	1.880.893	16.925.714	65,0
241	17	G	G	G	G	G
2410	17	G	G	G	G	G
242	13	G	G	G	G	G
2420	13	G	G	G	G	G
243	13	3.474	3.472	156.600	1.065.311	59,2
2431	1	G	G	G	G	G

ÖNACE- Gliederung	Tabelle 1.2: Unternehmen - ausgewählte Hauptkennzahlen (MDE) ¹⁾					
	Unternehmen am 31.12.	Beschäftigte ²⁾ am 31.12.	Unselbständig Beschäftigte ³⁾ am 31.12.	Brutto-Verdienste insgesamt ⁴⁾	Umsatz insgesamt ⁵⁾	Exportintensität (AU*100/GU) ⁶⁾ in %
				in 1.000 EUR		
2432	2	G	G	G	G	G
2433	7	1.514	1.512	66.706	510.374	23,8
2434	3	G	G	G	G	G
244	51	8.270	8.257	408.618	5.320.155	68,9
2441	7	G	G	G	G	G
2442	21	4.706	4.702	225.102	3.192.609	62,3
2443	1	G	G	G	G	G
2444	9	G	G	G	G	G
2445	13	2.176	2.173	114.118	746.301	93,2
245	51	6.993	6.975	304.528	1.346.313	74,9
2451	10	G	G	G	G	G
2452	3	G	G	G	G	G
2453	28	4.472	4.463	184.598	832.498	75,7
2454	10	569	562	20.615	110.711	89,6
25	3.816	78.140	75.293	3.115.048	15.774.307	54,9
251	1.602	23.004	21.763	844.735	4.064.610	23,0
2511	1.283	18.815	17.821	703.640	3.396.089	24,3
2512	319	4.189	3.942	141.095	668.521	16,0
252	52	3.154	3.144	142.318	764.269	65,6
2521	26	1.904	1.898	91.971	534.986	67,8
2529	26	1.250	1.246	50.346	229.283	60,7
253	4	328	328	16.284	68.342	77,1
2530	4	328	328	16.284	68.342	77,1
254	41	1.684	1.654	66.182	478.008	91,3
2540	41	1.684	1.654	66.182	478.008	91,3
255	400	7.070	6.704	287.634	1.704.673	71,4
2550	400	7.070	6.704	287.634	1.704.673	71,4
256	864	14.829	14.246	543.609	3.036.724	45,8
2561	251	5.596	5.444	214.289	823.730	34,9
2562	613	9.233	8.802	329.320	2.212.994	49,9
257	397	19.726	19.461	892.725	3.993.655	79,6
2571	30	68	36	906	4.531	11,0
2572	119	10.550	10.462	514.009	2.410.663	84,0
2573	248	9.108	8.963	377.811	1.578.461	73,1
259	456	8.345	7.993	321.561	1.664.028	57,2
2591	5	26	21	576	2.045	8,3
2592	10	1.300	1.300	G	G	G
2593	35	2.083	2.074	92.790	548.385	55,7
2594	3	249	249	G	G	G
2599	403	4.687	4.349	158.996	822.971	51,4
26	594	23.766	23.416	1.205.628	6.835.571	87,1
261	136	10.146	10.074	568.808	4.042.553	91,5
2611	108	7.491	7.435	450.376	3.510.408	92,6
2612	28	2.655	2.639	118.432	532.144	84,3
262	34	852	833	46.598	186.221	58,2
2620	34	852	833	46.598	186.221	58,2
263	72	2.167	2.118	99.407	380.668	66,4
2630	72	2.167	2.118	99.407	380.668	66,4
264	35	280	253	28.841	98.184	81,3
2640	35	280	253	28.841	98.184	81,3
265	236	6.649	6.508	289.062	1.182.360	81,2
2651	225	6.592	6.465	287.571	1.176.466	81,4

ÖNACE- Gliederung	Tabelle 1.2: Unternehmen - ausgewählte Hauptkennzahlen (MDE) ¹⁾					
	Unternehmen am 31.12.	Beschäftigte ²⁾ am 31.12.	Unselbständig Beschäftigte ³⁾ am 31.12.	Brutto-Verdienste insgesamt ⁴⁾	Umsatz insgesamt ⁵⁾	Exportintensität (AU*100/GU) ⁶⁾ in %
				in 1.000 EUR		
2652	11	57	43	1.492	5.893	55,7
266	58	2.445	2.412	118.236	720.138	90,7
2660	58	2.445	2.412	118.236	720.138	90,7
267	23	1.227	1.218	54.676	225.448	87,6
2670	23	1.227	1.218	54.676	225.448	87,6
27	462	48.028	47.790	2.325.978	14.205.337	75,4
271	186	24.698	24.591	1.303.915	7.913.069	70,1
2711	55	15.603	15.576	901.922	5.667.062	70,2
2712	131	9.095	9.015	401.993	2.246.006	69,8
272	8	986	986	55.095	753.951	93,4
2720	8	986	986	55.095	753.951	93,4
273	42	4.310	4.291	178.312	1.022.246	83,2
2731	1	G	G	G	G	G
2732	29	G	G	G	G	G
2733	12	2.085	2.084	89.250	398.944	83,7
274	95	5.868	5.815	242.816	1.657.780	84,6
2740	95	5.868	5.815	242.816	1.657.780	84,6
275	45	3.915	3.895	170.194	815.834	62,3
2751	32	3.276	3.261	143.931	685.921	62,6
2752	13	639	634	26.263	129.913	61,0
279	86	8.251	8.212	375.646	2.042.458	82,9
2790	86	8.251	8.212	375.646	2.042.458	82,9
28	1.335	83.764	83.081	4.089.348	22.405.937	80,0
281	144	13.746	13.676	675.517	3.247.315	71,0
2811	27	2.010	2.000	103.311	399.385	70,6
2812	43	1.969	1.943	85.364	436.763	34,4
2813	20	3.935	3.925	211.217	866.029	79,6
2814	21	1.475	1.463	63.397	379.245	78,9
2815	33	4.357	4.345	212.228	1.165.893	75,7
282	475	27.497	27.256	1.297.423	7.209.694	77,6
2821	63	2.050	2.011	102.082	497.413	78,1
2822	134	12.761	12.703	633.345	3.490.002	79,9
2823	4	G	G	G	G	G
2824	13	G	G	G	G	G
2825	120	5.671	5.609	259.827	1.580.696	69,4
2829	141	6.789	6.720	293.883	1.602.379	80,9
283	122	6.207	6.144	265.125	2.271.548	77,7
2830	122	6.207	6.144	265.125	2.271.548	77,7
284	155	7.192	7.103	332.902	1.722.687	82,0
2841	88	4.642	4.593	228.055	1.153.496	82,2
2849	67	2.550	2.510	104.847	569.191	81,6
289	439	29.122	28.902	1.518.381	7.954.693	86,2
2891	20	2.044	2.035	140.619	612.791	93,3
2892	49	4.806	4.781	232.319	1.703.601	81,8
2893	55	1.561	1.529	77.801	375.561	75,6
2894	20	572	559	26.589	105.539	85,0
2895	12	2.754	2.749	184.133	753.048	91,4
2896	53	6.856	6.848	353.680	2.047.194	92,4
2899	230	10.529	10.401	503.241	2.356.959	82,0
29	220	35.874	35.766	1.643.753	15.850.314	91,2
291	14	G	G	G	G	G
2910	14	G	G	G	G	G

ÖNACE- Gliederung	Tabelle 1.2: Unternehmen - ausgewählte Hauptkenndaten (MDE) ¹⁾					
	Unternehmen am 31.12.	Beschäftigte ²⁾ am 31.12.	Unselbständig Beschäftigte ³⁾ am 31.12.	Brutto-Verdienste insgesamt ⁴⁾	Umsatz insgesamt ⁵⁾	Exportintensität (AU*100/GU) ⁶⁾ in %
				in 1.000 EUR		
292	143	4.286	4.186	158.555	914.832	37,8
2920	143	4.286	4.186	158.555	914.832	37,8
293	63	G	G	G	G	G
2931	9	G	G	G	G	G
2932	54	13.075	13.070	601.385	3.863.132	90,3
30	88	8.279	8.232	428.914	2.775.798	52,9
301	39	G	G	G	G	G
3012	39	G	G	G	G	G
302	8	3.184	3.184	205.426	1.062.391	89,4
3020	8	3.184	3.184	205.426	1.062.391	89,4
303	21	1.388	1.380	70.656	313.952	87,9
3030	21	1.388	1.380	70.656	313.952	87,9
304	1	G	G	G	G	G
3040	1	G	G	G	G	G
309	19	3.308	3.300	134.883	1.333.305	15,2
3091	7	G	G	G	G	G
3092	10	522	518	17.513	255.426	69,5
3099	2	G	G	G	G	G
31	3.140	26.989	24.175	759.201	3.290.912	23,0
310	3.140	26.989	24.175	759.201	3.290.912	23,0
3101	140	3.556	3.466	128.828	539.434	26,1
3102	87	1.407	1.324	49.685	244.179	11,4
3103	17	514	511	16.167	110.628	34,9
3109	2.896	21.512	18.874	564.520	2.396.672	23,0
32	1.879	18.072	16.336	599.634	3.901.435	49,3
321	437	1.634	1.198	41.832	1.352.364	34,2
3211	1	G	G	G	G	G
3212	368	G	G	G	G	G
3213	68	544	477	15.899	51.129	35,7
322	207	864	664	23.846	73.014	52,8
3220	207	864	664	23.846	73.014	52,8
323	89	3.030	2.975	131.726	720.058	56,4
3230	89	3.030	2.975	131.726	720.058	56,4
324	91	1.856	1.781	82.147	550.910	73,1
3240	91	1.856	1.781	82.147	550.910	73,1
325	853	8.983	8.188	270.542	962.949	50,5
3250	853	8.983	8.188	270.542	962.949	50,5
329	202	1.705	1.530	49.541	242.140	52,2
3291	14	115	106	3.115	15.039	13,3
3299	188	1.590	1.424	46.426	227.101	54,8
33	2.162	25.796	23.913	1.144.313	4.876.970	26,1
331	1.626	14.292	12.793	547.285	2.304.185	8,1
3311	68	472	413	15.145	54.623	8,5
3312	1.193	6.271	5.163	198.352	960.811	8,0
3313	78	2.482	2.411	125.408	493.623	4,0
3314	128	871	755	32.865	203.915	11,4
3315	30	G	G	G	G	G
3316	54	316	276	14.056	47.241	22,0
3317	31	G	G	G	G	G
3319	44	G	G	G	G	G
332	536	11.504	11.120	597.028	2.572.785	42,2
3320	536	11.504	11.120	597.028	2.572.785	42,2

ÖNACE- Gliederung	Tabelle 1.2: Unternehmen - ausgewählte Hauptkennzahlen (MDE) ¹⁾					
	Unternehmen am 31.12.	Beschäftigte ²⁾ am 31.12.	Unselbständig Beschäftigte ³⁾ am 31.12.	Brutto-Verdienste insgesamt ⁴⁾	Umsatz insgesamt ⁵⁾	Exportintensität (AU*100/GU) ⁶⁾ in %
				in 1.000 EUR		

D	2.406	28.821	26.748	1.661.927	39.274.647	41,7
35	2.406	28.821	26.748	1.661.927	39.274.647	41,7
351	1.390	25.279	23.974	1.509.651	21.619.073	17,7
3511	1.236	9.413	8.159	524.025	5.481.288	14,9
3512	6	G	G	G	G	G
3513	69	G	G	G	G	G
3514	79	1.857	1.817	123.446	10.126.055	22,9
352	44	1.291	1.280	94.669	16.441.302	76,3
3521	8	12	5	108	2.534	0,0
3522	14	937	935	68.321	886.619	1,5
3523	22	342	340	26.241	15.552.149	80,6
353	972	2.251	1.494	57.607	1.214.272	0,2
3530	972	2.251	1.494	57.607	1.214.272	0,2
E	2.161	19.249	18.657	680.678	5.674.859	12,8
36	654	1.730	1.703	68.417	509.934	0,2
360	654	1.730	1.703	68.417	509.934	0,2
3600	654	1.730	1.703	68.417	509.934	0,2
37	692	3.586	3.467	138.487	921.834	0,4
370	692	3.586	3.467	138.487	921.834	0,4
3700	692	3.586	3.467	138.487	921.834	0,4
38	791	13.810	13.375	469.761	4.195.831	17,3
381	324	8.583	8.436	282.622	2.325.201	3,7
3811	300	8.273	8.139	271.176	2.245.790	3,3
3812	24	310	297	11.446	79.411	13,4
382	329	2.710	2.483	100.568	786.569	4,4
3821	307	2.429	2.209	89.445	718.565	3,3
3822	22	281	274	11.123	68.005	15,7
383	138	2.517	2.456	86.572	1.084.060	55,7
3831	4	G	G	G	G	G
3832	134	G	G	G	G	G
39	24	123	112	4.013	47.261	0,9
390	24	123	112	4.013	47.261	0,9
3900	24	123	112	4.013	47.261	0,9

Q: Statistik Austria.

- 'G' .. geheim; - '-' .. Wert nicht vorhanden; - '0' .. Wert = 0 oder < publikationsfähiger Wert; - '!' .. Wert unbekannt/nicht sinnvoll; - '...' .. Wert liegt noch nicht vor.

1) Ergebnisse der Primärerhebung plus modellbasierte Datenergänzung (MDE).

2) Selbständige (Tätige Inhaber/Pächter, mithelfende Familienangehörige) und unselbständig Beschäftigte.

3) Angestellte, Arbeiter, Lehrlinge und Heimarbeiter.

4) Bruttogehälter und -löhne (einschl. Lehrlingsentschädigungen) und Heimarbeiterentgelte.

5) Summe der in Rechnung gestellten Beträge für den Verkauf von Gütern an bzw. gegenüber Dritten erbrachten Leistungen, unabhängig vom Zahlungseingang.

6) Exportintensität (EI) = Auslandsumsatz x 100/Gesamtumsatz

ÖNACE- Gliederung	Tabelle 1.3: Unternehmen - ausgewählte Hauptkennzahlen (MDE) ¹⁾					
	Unternehmen am 31.12.	Beschäftigte ²⁾ am 31.12.	Unselbständig Beschäftigte ³⁾ am 31.12.	Brutto-Verdienste insgesamt ⁴⁾	Umsatz insgesamt ⁵⁾	Exportintensität (AU*100/GU) ⁶⁾ in %
				in 1.000 EUR		

BEREICH BAU
ÖSTERREICH
2 0 1 7

F	35.730	275.388	245.611	9.803.792	47.517.484	3,0
41	4.570	59.449	56.813	2.617.653	14.641.143	1,6
411	1.268	3.903	3.179	140.544	2.429.185	2,4
4110	1.268	3.903	3.179	140.544	2.429.185	2,4
41100	1.268	3.903	3.179	140.544	2.429.185	2,4
412	3.302	55.546	53.634	2.477.109	12.211.958	1,5
4120	3.302	55.546	53.634	2.477.109	12.211.958	1,5
41201	1.545	27.845	26.950	1.226.599	6.285.697	0,3
41202	611	9.092	8.745	377.907	1.685.416	0,1
41209	1.146	18.609	17.939	872.603	4.240.845	3,8
42	1.031	30.216	29.828	1.507.418	8.762.595	5,4
421	463	20.919	20.833	1.056.670	6.279.133	4,5
4211	316	18.552	18.476	922.024	4.774.252	2,4
42110	316	18.552	18.476	922.024	4.774.252	2,4
4212	64	933	931	53.055	306.266	6,7
42120	64	933	931	53.055	306.266	6,7
4213	83	1.434	1.426	81.591	1.198.615	12,2
42131	33	246	239	13.173	134.721	5,2
42132	50	1.188	1.187	68.418	1.063.893	13,1
422	279	8.013	7.926	386.390	1.944.858	8,3
4221	212	6.450	6.370	303.442	1.299.930	7,6
42210	212	6.450	6.370	303.442	1.299.930	7,6
4222	67	1.563	1.556	82.948	644.928	9,7
42220	67	1.563	1.556	82.948	644.928	9,7
429	289	1.284	1.069	64.358	538.604	5,9
4291	174	313	156	6.206	67.806	1,9
42910	174	313	156	6.206	67.806	1,9
4299	115	971	913	58.152	470.798	6,4
42990	115	971	913	58.152	470.798	6,4
43	30.129	185.723	158.970	5.678.722	24.113.746	3,0
431	2.221	9.919	7.847	297.916	1.366.461	0,5
4311	187	2.173	2.046	85.101	386.443	0,5
43110	187	2.173	2.046	85.101	386.443	0,5
4312	2.008	7.510	5.578	204.284	933.695	0,4
43120	2.008	7.510	5.578	204.284	933.695	0,4
4313	26	236	223	8.531	46.322	2,8
43130	26	236	223	8.531	46.322	2,8
432	10.161	86.647	78.239	2.705.954	11.621.015	3,4
4321	4.727	39.507	35.488	1.180.633	4.920.911	5,3
43210	4.727	39.507	35.488	1.180.633	4.920.911	5,3
4322	4.468	40.022	36.472	1.239.601	5.639.057	1,9
43220	4.468	40.022	36.472	1.239.601	5.639.057	1,9
4329	966	7.118	6.279	285.720	1.061.047	2,5
43290	966	7.118	6.279	285.720	1.061.047	2,5
433	12.864	55.867	43.644	1.451.806	5.910.883	1,6
4331	1.961	7.648	5.761	271.947	959.155	0,6
43310	1.961	7.648	5.761	271.947	959.155	0,6

ÖNACE- Gliederung	Tabelle 1.3: Unternehmen - ausgewählte Hauptkennzahlen (MDE) ¹⁾					
	Unternehmen am 31.12.	Beschäftigte ²⁾ am 31.12.	Unselbständig Beschäftigte ³⁾ am 31.12.	Brutto-Verdienste insgesamt ⁴⁾	Umsatz insgesamt ⁵⁾	Exportintensität (AU*100/GU) ⁶⁾ in %
				in 1.000 EUR		
4332	3.512	12.175	8.810	246.650	1.299.141	3,4
43321	2.711	8.581	5.938	164.698	900.130	3,7
43322	801	3.594	2.872	81.952	399.011	2,8
4333	3.194	14.468	11.326	356.049	1.588.445	1,1
43331	991	4.609	3.678	131.949	609.378	0,5
43332	1.100	5.341	4.237	132.752	541.727	0,8
43333	654	2.930	2.269	59.047	278.761	1,7
43334	449	1.588	1.142	32.302	158.578	3,0
4334	3.457	18.442	15.250	479.865	1.607.450	1,4
43341	2.892	15.562	12.858	413.492	1.319.948	1,4
43342	565	2.880	2.392	66.373	287.502	1,4
4339	740	3.134	2.497	97.295	456.692	1,5
43390	740	3.134	2.497	97.295	456.692	1,5
439	4.883	33.290	29.240	1.223.047	5.215.387	4,3
4391	2.870	19.749	17.409	657.138	2.792.304	0,5
43911	724	6.323	5.800	228.502	902.720	0,2
43912	1.114	6.700	5.777	216.099	1.045.949	0,6
43913	1.032	6.726	5.832	212.536	843.635	0,4
4399	2.013	13.541	11.831	565.909	2.423.083	8,8
43991	634	2.840	2.241	99.037	366.147	0,5
43999	1.379	10.701	9.590	466.872	2.056.936	10,3

Q: Statistik Austria.

- 'G' .. geheim; - '-' .. Wert nicht vorhanden; - '0' .. Wert = 0 oder < publikationsfähiger Wert; - '!' .. Wert unbekannt/nicht sinnvoll; '...' .. Wert liegt noch nicht vor.

1) Ergebnisse der Primärerhebung plus modellbasierte Datenergänzung.

2) Selbständige (Tätige Inhaber/Pächter, mithelfende Familienangehörige) und unselbständig Beschäftigte.

3) Angestellte, Arbeiter, Lehrlinge und Heimarbeiter.

4) Bruttogehälter und -löhne (einschl. Lehrlingsentschädigungen) und Heimarbeiterentgelte.

5) Summe der in Rechnung gestellten Beträge für den Verkauf von Gütern an bzw. gegenüber Dritten erbrachten Leistungen, unabhängig vom Zahlungseingang.

6) Exportintensität (EI) = Auslandsumsatz x 100/Gesamtumsatz

**Betriebe:
Österreich und Bundesländer (NUTS 2) nach
Abteilungen (2-Steller) sowie Österreich nach
Klassen (4-Steller) und Unterklassen (5-Steller) der
Systematik der Wirtschaftstätigkeiten (ÖNACE 2008)**

- 2.1** Ausgewählte Hauptkenndaten (Zahl der Betriebe, Beschäftigte, unselbständig Beschäftigte, geleistete Arbeitsstunden, Brutto-Verdienste, technische Gesamtproduktion und abgesetzte Produktion) der Betriebe des Produzierenden Bereichs nach Abteilungen (2-Steller) der Systematik der Wirtschaftstätigkeiten (ÖNACE 2008) und Bundesländern (NUTS 2)

- 2.2** Ausgewählte Hauptkenndaten (Zahl der Betriebe, Beschäftigte, unselbständig Beschäftigte, geleistete Arbeitsstunden, Brutto-Verdienste, technische Gesamtproduktion und abgesetzte Produktion) der Betriebe des Sachgüterbereichs nach Klassen (4-Steller) der Systematik der Wirtschaftstätigkeiten (ÖNACE 2008)

- 2.3** Ausgewählte Hauptkenndaten (Zahl der Betriebe, Beschäftigte, unselbständig Beschäftigte, geleistete Arbeitsstunden, Brutto-Verdienste, technische Gesamtproduktion und abgesetzte Produktion) der Betriebe des Bauwesens nach Unterklassen (5-Steller) der Systematik der Wirtschaftstätigkeiten (ÖNACE 2008)

ÖNACE-Gliederung	Tabelle 2.1: Betriebe - ausgewählte Hauptkenndaten (MDE) ¹⁾						
	Betriebe am 31.12.	Beschäftigte ²⁾ am 31.12.	Unselbständig Beschäftigte ³⁾ am 31.12.	Geleistete Arbeitsstunden insgesamt ⁴⁾ in 1.000 Std.	Brutto-Verdienste insgesamt ⁵⁾	Technische Gesamtproduktion ^{6) 7)}	Abgesetzte Produktion ^{6) 8)}
	in 1.000 EUR						

PRODUZIERENDER BEREICH

ÖSTERREICH

2 0 1 7

B - F	66.412	972.245	919.591	1.490.007	39.574.242	216.717.446	274.901.942
B - E	30.583	697.056	674.181	1.067.913	29.759.973	195.516.457	227.426.265
B + C	25.961	649.814	629.604	998.962	27.470.811	156.941.117	183.388.002
06	4	852	852	1.313	75.993	780.535	875.426
07	3	G	G	G	G	G	G
08	348	4.883	4.708	8.520	213.390	982.518	1.160.174
09	11	G	G	G	G	G	G
10	3.544	75.846	72.659	109.277	2.108.416	14.305.089	16.941.542
11	443	9.438	9.058	14.235	410.697	2.559.387	6.034.064
13	524	8.077	7.666	11.790	275.436	1.205.021	1.479.493
14	733	4.917	4.243	5.970	127.142	359.495	679.702
15	190	3.923	3.769	6.002	118.253	599.517	914.114
16	2.660	32.829	30.472	49.741	1.097.940	7.926.624	8.481.471
17	144	16.931	16.893	27.238	835.603	6.184.988	6.270.737
18	848	10.844	10.195	16.467	447.205	2.076.000	2.125.260
19	5	G	G	G	G	G	G
20	409	17.552	17.320	26.839	985.096	5.639.095	7.461.824
21	97	15.786	15.757	24.455	853.467	2.844.965	3.944.159
22	619	30.186	29.889	47.302	1.220.635	5.924.217	6.647.724
23	1.367	29.481	28.596	48.129	1.342.533	5.737.119	6.682.778
24	155	37.200	37.167	58.795	1.873.886	15.830.163	16.775.540
25	3.842	78.229	75.382	121.885	3.116.896	14.902.495	15.504.828
26	599	25.018	24.668	37.808	1.294.027	6.317.274	7.319.998
27	479	43.949	43.711	69.174	2.097.605	11.017.915	12.882.157
28	1.362	82.614	81.931	134.814	4.026.382	19.976.504	22.048.469
29	227	35.749	35.641	54.856	1.641.749	14.295.294	15.710.451
30	89	7.903	7.856	12.383	408.159	2.419.791	2.587.752
31	3.160	27.047	24.233	37.809	760.989	2.917.884	3.291.216
32	1.883	18.079	16.343	24.522	599.977	2.861.994	3.902.808
33	2.216	30.762	28.879	46.955	1.391.243	5.656.367	6.129.951
D	2.440	27.466	25.393	37.502	1.581.676	37.837.460	38.195.056
35	2.440	27.466	25.393	37.502	1.581.676	37.837.460	38.195.056
E	2.182	19.776	19.184	31.449	707.487	737.880	5.843.208
36	659	1.959	1.932	3.124	81.680	586.524	582.022
37	696	3.719	3.600	5.935	145.217	14.272	964.182
38	803	13.975	13.540	22.222	476.576	137.084	4.249.744
39	24	123	112	167	4.013	0	47.260
F	35.829	275.189	245.410	422.094	9.814.269	21.200.989	47.475.677
41	4.594	62.638	60.000	105.936	2.790.776	11.504.786	15.399.341
42	1.059	26.746	26.358	44.478	1.324.374	6.221.599	7.927.871
43	30.176	185.805	159.052	271.680	5.699.119	3.474.605	24.148.465

Q: Statistik Austria.

- 'G' .. geheim; - '!' .. Wert nicht vorhanden; - '0' .. Wert = 0 oder < publikationsfähiger Wert; - '!' .. Wert unbekannt/nicht sinnvoll; '...' .. Wert liegt noch nicht vor.

1) Ergebnisse der Primärerhebung plus modellbasierte Datenergänzung (MDE).

2) Selbständige (Tätige Inhaber/Pächter, mithelfende Familienangehörige) und unselbständig Beschäftigte.

3) Angestellte, Arbeiter, Lehrlinge und Heimarbeiter.

4) Arbeitsstunden der Angestellten, Arbeiter und Lehrlinge, ohne Heimarbeiter.

5) Bruttogehälter und -löhne (einschl. Lehrlingsentschädigungen) und Heimarbeiterentgelte.

6) Aktivitätsansatz - Zusammenfassung aller von den betrachteten und von ihrer wirtschaftlichen Aktivität als gleich klassifizierten Meldeeinheiten erzeugten und bereitgestellten Güter und Leistungen - unabhängig der Güterklassifikation.

7) Technische Gesamtproduktion alle zum Verkauf an Dritte oder zur Weiterverarbeitung in einer anderen Einheit desselben Unternehmens bestimmten, selbst (oder im Lohnauftrag des Unternehmens) hergestellten Erzeugnisse, bestehend aus den Produktionsarten:

Eigenproduktion für den Absatz bestimmt plus Eigenproduktion für unternehmensinterne Lieferungen und Leistungen plus durchgeführte Lohnarbeit.

8) Abgesetzte Produktion die bis Ende der Berichtsperiode realisierten Verkäufe an Dritte (nicht unternehmensinterne Lieferungen und Leistungen!).

ÖNACE-Gliederung	Tabelle 2.1: Betriebe - ausgewählte Hauptkenndaten (MDE) ¹⁾						
	Betriebe am 31.12.	Beschäftigte ²⁾ am 31.12.	Unselbständig Beschäftigte ³⁾ am 31.12.	Geleistete Arbeitsstunden insgesamt ⁴⁾ in 1.000 Std.	Brutto-Verdienste insgesamt ⁵⁾	Technische Gesamtproduktion ^{6) 7)}	Abgesetzte Produktion ^{6) 8)}
	in 1.000 EUR						

PRODUZIERENDER BEREICH

BURGENLAND

2 0 1 7

B - F	2.591	26.931	24.734	40.788	901.354	4.481.280	6.507.377
B - E	1.062	16.956	16.150	25.775	593.904	4.043.589	5.111.395
B + C	881	15.156	14.427	23.199	512.794	3.555.320	4.454.962
08	15	180	174	345	7.600	25.972	33.088
10	182	2.681	2.509	3.708	62.489	338.455	390.156
11	29	722	701	1.143	25.475	414.718	443.208
13	8	G	G	G	G	G	G
14	21	G	G	G	G	G	G
15	4	4	0	0	3	319	319
16	64	580	519	851	17.042	124.700	136.324
17	3	G	G	G	G	G	G
18	22	539	522	911	24.295	276.759	277.345
20	10	G	G	G	G	G	G
21	3	G	G	G	G	G	G
22	27	1.363	1.349	2.259	46.973	286.854	290.099
23	63	649	600	1.144	25.421	117.812	98.554
24	1	G	G	G	G	G	G
25	137	2.398	2.286	3.754	82.331	361.352	367.790
26	16	G	G	G	G	G	G
27	16	1.726	1.722	2.577	67.588	503.330	520.097
28	25	548	532	884	20.337	83.537	97.282
29	7	560	558	969	23.257	546.584	1.222.237
30	2	G	G	G	G	G	G
31	109	953	858	1.378	28.130	101.064	118.286
32	48	595	547	826	20.743	78.918	98.969
33	69	573	514	922	23.168	70.533	87.030
D	101	919	864	1.248	48.520	450.405	494.583
35	101	919	864	1.248	48.520	450.405	494.583
E	80	881	859	1.329	32.590	37.864	161.851
36	30	201	199	295	8.165	34.787	35.458
37	26	189	181	296	6.417	0	27.135
38	24	491	479	737	18.009	3.078	99.259
F	1.529	9.975	8.584	15.013	307.450	437.691	1.395.982
41	186	2.477	2.351	3.950	92.417	305.585	336.028
42	35	281	259	390	10.099	67.432	258.179
43	1.308	7.217	5.974	10.674	204.934	64.674	801.776

Q: Statistik Austria.

- 'G' .. geheim; - '0' .. Wert nicht vorhanden; - '0' .. Wert = 0 oder < publikationsfähiger Wert; - '...' .. Wert unbekannt/nicht sinnvoll; '...' .. Wert liegt noch nicht vor.

1) Ergebnisse der Primärerhebung plus modellbasierte Datenergänzung (MDE).

2) Selbständige (Tätige Inhaber/Pächter, mithelfende Familienangehörige) und unselbständig Beschäftigte.

3) Angestellte, Arbeiter, Lehrlinge und Heimarbeiter.

4) Arbeitsstunden der Angestellten, Arbeiter und Lehrlinge, ohne Heimarbeiter.

5) Bruttogehälter und -löhne (einschl. Lehrlingsentschädigungen) und Heimarbeiterentgelte.

6) Aktivitätsansatz - Zusammenfassung aller von den betrachteten und von ihrer wirtschaftlichen Aktivität als gleich klassifizierten Meldeeinheiten erzeugten und bereitgestellten Güter und Leistungen - unabhängig der Güterklassifikation.

7) Technische Gesamtproduktion alle zum Verkauf an Dritte oder zur Weiterverarbeitung in einer anderen Einheit desselben Unternehmens bestimmten, selbst (oder im Lohnauftrag des Unternehmens) hergestellten Erzeugnisse, bestehend aus den Produktionsarten:

Eigenproduktion für den Absatz bestimmt plus Eigenproduktion für unternehmensinterne Lieferungen und Leistungen plus durchgeführte Lohnarbeit.

8) Abgesetzte Produktion die bis Ende der Berichtsperiode realisierten Verkäufe an Dritte (nicht unternehmensinterne Lieferungen und Leistungen!).

ÖNACE- Gliederung	Tabelle 2.1: Betriebe - ausgewählte Hauptkennzahlen (MDE) ¹⁾						
	Betriebe am 31.12.	Beschäftigte ²⁾ am 31.12.	Unselbständig Beschäftigte ³⁾ am 31.12.	Geleistete Arbeitsstunden insgesamt ⁴⁾ in 1.000 Std.	Brutto- Verdienste insgesamt ⁵⁾	Technische Gesamt- produktion ^{6) 7)}	Abgesetzte Produktion ^{6) 8)}

PRODUZIERENDER BEREICH	KÄRNTEN							2 0 1 7
B - F	5.030	57.571	53.549	89.680	2.283.283	12.805.522	15.559.188	
B - E	2.376	41.575	39.814	64.711	1.725.972	11.481.128	12.598.270	
B + C	2.007	37.882	36.323	58.945	1.537.521	9.862.881	10.698.119	
07	1	G	G	G	G	G	G	
08	35	609	591	1.031	31.341	183.838	212.752	
10	246	3.670	3.454	5.510	94.055	608.512	685.823	
11	26	280	258	413	12.603	71.211	79.017	
13	24	G	G	239	5.694	13.434	54.562	
14	44	G	G	G	G	G	G	
15	18	G	G	G	G	G	G	
16	266	3.556	3.333	5.519	133.999	1.179.002	1.246.816	
17	8	G	G	G	G	G	G	
18	50	419	377	607	13.727	66.122	65.960	
20	27	775	758	1.183	39.778	312.254	334.049	
21	9	814	811	1.321	34.710	172.116	187.580	
22	43	1.343	1.322	2.224	54.369	276.213	304.081	
23	103	2.661	2.608	4.479	132.317	720.839	786.320	
24	9	1.032	1.031	1.570	50.808	506.587	526.366	
25	336	4.373	4.103	6.729	152.209	608.394	609.823	
26	40	4.916	4.898	7.495	267.315	2.512.933	2.875.372	
27	27	731	717	1.202	32.675	158.174	184.491	
28	103	6.611	6.562	11.019	288.550	1.374.582	1.373.937	
29	10	904	898	1.435	36.232	345.041	347.753	
30	7	34	31	37	667	8.018	8.178	
31	257	1.427	1.192	1.898	31.699	108.032	120.103	
32	135	693	573	852	15.032	42.500	57.898	
33	183	1.632	1.481	2.404	59.934	245.429	269.158	
D	219	2.420	2.254	3.625	140.408	1.564.780	1.546.527	
35	219	2.420	2.254	3.625	140.408	1.564.780	1.546.527	
E	150	1.273	1.237	2.140	48.043	53.467	353.625	
36	56	G	G	G	G	G	G	
37	47	G	G	G	G	G	G	
38	46	897	874	1.558	32.407	29.675	263.627	
39	1	G	G	G	G	G	G	
F	2.654	15.996	13.735	24.968	557.311	1.324.394	2.960.919	
41	319	4.339	4.130	7.748	204.318	812.265	981.717	
42	106	758	722	1.335	35.358	284.228	631.387	
43	2.229	10.899	8.883	15.886	317.635	227.901	1.347.815	

Q: Statistik Austria.

- 'G' ... geheim; - '!' ... Wert nicht vorhanden; - '0' ... Wert = 0 oder < publikationsfähiger Wert; - '!' ... Wert unbekannt/nicht sinnvoll; - '...' ... Wert liegt noch nicht vor.

1) Ergebnisse der Primärerhebung plus modellbasierte Datenergänzung (MDE).

2) Selbständige (Tätige Inhaber/Pächter, mithelfende Familienangehörige) und unselbständig Beschäftigte.

3) Angestellte, Arbeiter, Lehrlinge und Heimarbeiter.

4) Arbeitsstunden der Angestellten, Arbeiter und Lehrlinge, ohne Heimarbeiter.

5) Bruttogehälter und -löhne (einschl. Lehrlingsentschädigungen) und Heimarbeiterentgelte.

6) Aktivitätsansatz - Zusammenfassung aller von den betrachteten und von ihrer wirtschaftlichen Aktivität als gleich klassifizierten Meldeeinheiten erzeugten und bereitgestellten Güter und Leistungen - unabhängig der Güterklassifikation.

7) Technische Gesamtproduktion alle zum Verkauf an Dritte oder zur Weiterverarbeitung in einer anderen Einheit desselben Unternehmens bestimmten, selbst (oder im Lohnauftrag des Unternehmens) hergestellten Erzeugnisse, bestehend aus den Produktionsarten:

Eigenproduktion für den Absatz bestimmt plus Eigenproduktion für unternehmensinterne Lieferungen und Leistungen plus durchgeführte Lohnarbeit.

8) Abgesetzte Produktion die bis Ende der Berichtsperiode realisierten Verkäufe an Dritte (nicht unternehmensinterne Lieferungen und Leistungen!).

ÖNACE- Gliederung	Tabelle 2.1: Betriebe - ausgewählte Hauptkenndaten (MDE) ¹⁾						
	Betriebe am 31.12.	Beschäftigte ²⁾ am 31.12.	Unselbständig Beschäftigte ³⁾ am 31.12.	Geleistete Arbeitsstunden insgesamt ⁴⁾ in 1.000 Std.	Brutto- Verdienste insgesamt ⁵⁾	Technische Gesamt- produktion ^{6) 7)}	Abgesetzte Produktion ^{6) 8)}

PRODUZIERENDER BEREICH

NIEDERÖSTERREICH

2 0 1 7

B - F	12.326	163.886	154.214	248.234	6.368.107	32.637.198	45.485.132
B - E	5.805	114.720	110.430	175.145	4.745.864	29.470.084	38.128.783
B + C	4.790	107.648	103.888	164.595	4.426.438	27.004.461	34.644.655
06	2	G	G	G	G	G	G
08	76	1.114	1.072	2.125	46.061	143.233	204.961
09	2	G	G	G	G	G	G
10	742	16.316	15.652	23.612	472.466	3.521.790	4.213.458
11	99	1.771	1.686	2.695	74.531	479.483	639.173
13	59	1.068	1.029	1.595	36.297	130.326	132.943
14	84	G	G	G	G	G	G
15	25	290	269	381	5.595	16.333	30.845
16	447	5.617	5.225	8.630	184.121	1.462.630	1.540.794
17	21	2.548	2.545	4.080	117.328	806.807	975.813
18	147	2.293	2.175	3.701	101.742	447.852	454.472
19	2	G	G	G	G	G	G
20	106	4.189	4.130	6.518	228.122	1.718.885	1.769.766
21	15	871	867	1.525	57.181	109.825	58.868
22	135	4.930	4.855	7.615	202.045	999.722	1.208.180
23	277	5.342	5.164	9.082	244.072	1.176.724	1.347.053
24	42	8.532	8.520	13.534	379.923	2.534.443	2.601.312
25	649	13.640	13.154	20.468	546.545	2.594.961	2.739.445
26	111	2.138	2.066	3.034	93.981	364.484	368.702
27	81	7.000	6.953	10.846	292.262	1.574.250	2.034.123
28	208	11.649	11.549	18.749	570.896	2.895.816	3.329.978
29	40	3.513	3.495	5.630	160.509	893.065	986.682
30	14	G	G	2.092	61.631	247.010	331.799
31	611	5.280	4.738	7.284	161.490	562.961	644.624
32	289	3.289	3.029	4.600	124.855	442.631	720.072
33	506	2.862	2.407	3.748	87.578	313.200	415.777
D	451	3.238	2.863	4.238	190.150	2.352.835	2.353.961
35	451	3.238	2.863	4.238	190.150	2.352.835	2.353.961
E	564	3.834	3.679	6.313	129.276	112.788	1.130.167
36	104	325	318	524	13.700	89.660	83.616
37	242	498	466	732	16.574	990	120.152
38	210	2.990	2.878	5.025	98.292	22.138	902.582
39	8	21	17	32	710	0	23.818
F	6.521	49.166	43.784	73.088	1.622.243	3.167.114	7.356.349
41	781	10.628	10.177	16.637	420.082	1.786.843	2.064.032
42	226	4.181	4.070	6.643	185.524	814.926	1.038.876
43	5.514	34.357	29.537	49.809	1.016.638	565.345	4.253.442

Q: Statistik Austria.

- 'G' .. geheim; - '-' .. Wert nicht vorhanden; - '0' .. Wert = 0 oder < publikationsfähiger Wert; - '.' .. Wert unbekannt/nicht sinnvoll; '...' .. Wert liegt noch nicht vor.

1) Ergebnisse der Primärerhebung plus modellbasierte Datenergänzung (MDE).

2) Selbständige (Tätige Inhaber/Pächter, mithelfende Familienangehörige) und unselbständig Beschäftigte.

3) Angestellte, Arbeiter, Lehrlinge und Heimarbeiter.

4) Arbeitsstunden der Angestellten, Arbeiter und Lehrlinge, ohne Heimarbeiter.

5) Bruttolöhne und -löhne (einschl. Lehrlingsentschädigungen) und Heimarbeiterentgelte.

6) Aktivitätsansatz - Zusammenfassung aller von den betrachteten und von ihrer wirtschaftlichen Aktivität als gleich klassifizierten Meldeeinheiten erzeugten und bereitgestellten Güter und Leistungen - unabhängig der Güterklassifikation.

7) Technische Gesamtproduktion alle zum Verkauf an Dritte oder zur Weiterverarbeitung in einer anderen Einheit desselben Unternehmens bestimmten, selbst (oder im Lohnauftrag des Unternehmens) hergestellten Erzeugnisse, bestehend aus den Produktionsarten:

Eigenproduktion für den Absatz bestimmt plus Eigenproduktion für unternehmensinterne Lieferungen und Leistungen plus durchgeführte Lohnarbeit.

8) Abgesetzte Produktion die bis Ende der Berichtsperiode realisierten Verkäufe an Dritte (nicht unternehmensinterne Lieferungen und Leistungen!).

ÖNACE-Gliederung	Tabelle 2.1: Betriebe - ausgewählte Hauptkenndaten (MDE) ¹⁾						
	Betriebe am 31.12.	Beschäftigte ²⁾ am 31.12.	Unselbständig Beschäftigte ³⁾ am 31.12.	Geleistete Arbeitsstunden insgesamt ⁴⁾ in 1.000 Std.	Brutto-Verdienste insgesamt ⁵⁾	Technische Gesamtproduktion ^{6) 7)}	Abgesetzte Produktion ^{6) 8)}
	in 1.000 EUR						

PRODUZIERENDER BEREICH	OBERÖSTERREICH							2 0 1 7
B - F	11.872	237.547	228.387	364.125	9.959.523	55.350.169	65.891.056	
B - E	6.272	183.588	179.066	281.573	7.923.400	50.358.599	56.102.219	
B + C	5.390	176.253	172.262	271.799	7.610.110	47.118.228	52.138.468	
06	1	G	G	G	G	G	G	
08	67	819	773	1.203	33.690	194.239	206.212	
09	1	G	G	G	G	G	G	
10	797	18.018	17.289	25.985	493.203	3.901.815	4.827.579	
11	67	2.043	1.982	2.965	83.339	430.596	401.429	
13	62	1.287	1.250	1.981	46.982	231.757	305.477	
14	97	1.220	1.140	1.581	31.591	76.916	171.625	
15	45	599	566	823	18.010	100.656	204.570	
16	580	6.998	6.485	10.264	211.577	1.336.521	1.451.359	
17	33	3.569	3.558	5.649	199.862	1.445.006	1.257.031	
18	129	1.734	1.638	2.462	64.356	239.554	248.427	
19	1	G	G	G	G	G	G	
20	69	7.374	7.336	11.212	437.406	2.299.628	2.798.090	
21	8	G	G	G	G	G	G	
22	149	12.676	12.623	19.763	517.179	2.629.805	2.776.849	
23	277	5.453	5.276	9.007	239.193	971.230	1.102.171	
24	33	12.961	12.958	20.153	687.302	6.289.731	7.347.176	
25	881	18.819	18.203	29.273	732.400	4.117.343	4.322.883	
26	89	2.396	2.341	3.543	104.092	655.693	667.176	
27	111	12.134	12.089	19.209	528.674	2.702.250	3.125.180	
28	403	29.228	29.036	47.231	1.448.055	7.099.318	7.777.933	
29	55	11.826	11.803	18.846	637.575	6.600.870	6.794.765	
30	27	5.052	5.039	7.780	258.520	1.809.469	1.867.802	
31	646	8.556	8.013	12.602	255.173	1.043.872	1.159.630	
32	321	4.290	4.005	5.935	141.609	405.298	598.124	
33	441	7.354	7.012	11.441	329.769	1.345.020	1.425.868	
D	422	3.540	3.136	4.391	189.533	3.153.099	3.151.024	
35	422	3.540	3.136	4.391	189.533	3.153.099	3.151.024	
E	460	3.795	3.668	5.383	123.756	87.272	812.727	
36	182	195	192	233	5.782	44.115	44.705	
37	107	G	G	G	G	G	G	
38	166	3.070	2.958	4.377	99.598	43.141	648.831	
39	5	G	G	G	G	G	G	
F	5.600	53.959	49.321	82.553	2.036.123	4.991.570	9.788.837	
41	579	11.322	11.024	18.299	500.899	2.064.675	2.728.853	
42	195	9.575	9.520	15.369	478.149	2.157.726	2.441.908	
43	4.826	33.062	28.777	48.884	1.057.076	769.169	4.618.076	

Q: Statistik Austria.

- 'G' .. geheim; - ' ' .. Wert nicht vorhanden; - '0' .. Wert = 0 oder < publikationsfähiger Wert; - ' ' .. Wert unbekannt/nicht sinnvoll; '...' .. Wert liegt noch nicht vor.

1) Ergebnisse der Primärerhebung plus modellbasierte Datenergänzung (MDE).

2) Selbständige (Tätige Inhaber/Pächter, mithelfende Familienangehörige) und unselbständig Beschäftigte.

3) Angestellte, Arbeiter, Lehrlinge und Heimarbeiter.

4) Arbeitsstunden der Angestellten, Arbeiter und Lehrlinge, ohne Heimarbeiter.

5) Bruttogehälter und -löhne (einschl. Lehrlingsentschädigungen) und Heimarbeiterentgelte.

6) Aktivitätsansatz - Zusammenfassung aller von den betrachteten und von ihrer wirtschaftlichen Aktivität als gleich klassifizierten Meldeeinheiten erzeugten und bereitgestellten Güter und Leistungen - unabhängig der Güterklassifikation.

7) Technische Gesamtproduktion alle zum Verkauf an Dritte oder zur Weiterverarbeitung in einer anderen Einheit desselben Unternehmens bestimmten, selbst (oder im Lohnauftrag des Unternehmens) hergestellten Erzeugnisse, bestehend aus den Produktionsarten:

Eigenproduktion für den Absatz bestimmt plus Eigenproduktion für unternehmensinterne Lieferungen und Leistungen plus durchgeführte Lohnarbeit.

8) Abgesetzte Produktion die bis Ende der Berichtsperiode realisierten Verkäufe an Dritte (nicht unternehmensinterne Lieferungen und Leistungen).

ÖNACE-Gliederung	Tabelle 2.1: Betriebe - ausgewählte Hauptkenndaten (MDE) ¹⁾						
	Betriebe am 31.12.	Beschäftigte ²⁾ am 31.12.	Unselbständig Beschäftigte ³⁾ am 31.12.	Geleistete Arbeitsstunden insgesamt ⁴⁾ in 1.000 Std.	Brutto-Verdienste insgesamt ⁵⁾	Technische Gesamtproduktion ^{6) 7)}	Abgesetzte Produktion ^{6) 8)}
	in 1.000 EUR						

PRODUZIERENDER BEREICH	SALZBURG							2 0 1 7
B - F	5.364	59.795	55.523	91.008	2.296.578	11.003.488	17.198.610	
B - E	2.495	41.289	39.444	62.705	1.651.575	9.571.440	14.021.080	
B + C	2.093	38.136	36.479	58.299	1.495.275	8.084.673	12.342.289	
07	1	G	G	G	G	G	G	
08	32	363	346	695	15.517	73.130	82.184	
09	1	G	G	G	G	G	G	
10	262	5.516	5.287	7.885	155.981	1.064.805	1.184.024	
11	38	951	920	1.472	56.832	110.797	3.433.660	
13	32	257	227	G	G	G	G	
14	81	634	562	810	16.651	8.040	91.856	
15	13	G	G	G	G	G	G	
16	251	3.226	3.016	4.873	110.655	1.056.127	1.136.479	
17	9	G	G	G	G	G	G	
18	76	1.458	1.395	2.306	66.963	406.484	415.437	
20	30	G	G	G	G	G	G	
21	5	G	G	G	G	G	G	
22	42	1.908	1.888	2.879	75.352	378.139	379.710	
23	113	1.756	1.679	2.933	71.029	365.577	402.827	
24	9	G	G	G	G	G	G	
25	291	4.402	4.183	6.692	165.272	712.918	720.844	
26	41	1.870	1.850	2.760	83.322	290.341	358.088	
27	28	1.347	1.333	2.156	54.998	247.496	257.391	
28	98	5.277	5.220	8.849	266.758	1.668.090	1.731.747	
29	27	1.408	1.395	2.250	61.477	323.053	343.497	
30	6	G	G	G	G	G	G	
31	281	1.958	1.704	2.680	52.083	221.866	267.297	
32	153	2.552	2.414	3.783	94.049	244.951	314.445	
33	173	1.244	1.090	1.715	49.718	263.567	297.942	
D	193	1.921	1.775	2.479	111.299	1.453.172	1.412.723	
35	193	1.921	1.775	2.479	111.299	1.453.172	1.412.723	
E	209	1.232	1.190	1.927	45.000	33.594	266.068	
36	108	G	G	G	G	G	G	
37	38	281	274	428	11.016	3	57.478	
38	61	777	745	1.290	27.622	5.985	177.035	
39	2	G	G	G	G	G	G	
F	2.869	18.506	16.079	28.303	645.004	1.432.048	3.177.530	
41	331	4.252	4.068	7.645	205.362	799.769	1.076.416	
42	72	1.255	1.226	2.133	66.713	387.366	444.976	
43	2.466	12.999	10.785	18.525	372.929	244.914	1.656.139	

Q: Statistik Austria.

- 'G' .. geheim; - '-' .. Wert nicht vorhanden; - '0' .. Wert = 0 oder < publikationsfähiger Wert; - '.' .. Wert unbekannt/nicht sinnvoll; '...' .. Wert liegt noch nicht vor.

1) Ergebnisse der Primärerhebung plus modellbasierte Datenergänzung (MDE).

2) Selbständige (Tätige Inhaber/Pächter, mithelfende Familienangehörige) und unselbständig Beschäftigte.

3) Angestellte, Arbeiter, Lehrlinge und Heimarbeiter.

4) Arbeitsstunden der Angestellten, Arbeiter und Lehrlinge, ohne Heimarbeiter.

5) Bruttogehälter und -löhne (einschl. Lehrlingsentschädigungen) und Heimarbeiterentgelte.

6) Aktivitätsansatz - Zusammenfassung aller von den betrachteten und von ihrer wirtschaftlichen Aktivität als gleich klassifizierten Meldeeinheiten erzeugten und bereitgestellten Güter und Leistungen - unabhängig der Güterklassifikation.

7) Technische Gesamtproduktion alle zum Verkauf an Dritte oder zur Weiterverarbeitung in einer anderen Einheit desselben Unternehmens bestimmten, selbst (oder im Lohnauftrag des Unternehmens) hergestellten Erzeugnisse, bestehend aus den Produktionsarten:

Eigenproduktion für den Absatz bestimmt plus Eigenproduktion für unternehmensinterne Lieferungen und Leistungen plus durchgeführte Lohnarbeit.

8) Abgesetzte Produktion die bis Ende der Berichtsperiode realisierten Verkäufe an Dritte (nicht unternehmensinterne Lieferungen und Leistungen!).

ÖNACE- Gliederung	Tabelle 2.1: Betriebe - ausgewählte Hauptkenndaten (MDE) ¹⁾						
	Betriebe am 31.12.	Beschäftigte ²⁾ am 31.12.	Unselbständig Beschäftigte ³⁾ am 31.12.	Geleistete Arbeitsstunden insgesamt ⁴⁾ in 1.000 Std.	Brutto- Verdienste insgesamt ⁵⁾	Technische Gesamt- produktion ^{6) 7)}	Abgesetzte Produktion ^{6) 8)}

PRODUZIERENDER BEREICH

STEIERMARK

2 0 1 7

B - F	9.740	158.172	150.322	242.711	6.414.188	33.810.978	40.149.806
B - E	4.753	120.278	116.660	183.986	5.063.744	30.833.180	33.564.590
B + C	3.773	112.034	109.095	172.362	4.729.719	28.592.240	30.566.831
07	1	G	G	G	G	G	G
08	71	1.091	1.060	1.838	48.945	235.198	249.839
09	2	G	G	G	G	G	G
10	517	10.392	9.894	15.055	261.934	1.939.790	2.142.672
11	88	1.458	1.372	2.193	59.072	425.623	324.474
13	36	1.172	1.147	1.777	40.570	256.837	270.323
14	108	466	365	413	7.406	17.328	25.649
15	20	G	G	G	G	G	G
16	397	5.890	5.540	9.172	197.344	1.343.392	1.482.672
17	25	4.575	4.569	7.365	220.447	1.960.847	1.966.874
18	95	948	874	1.322	32.606	131.516	130.956
20	52	1.174	1.147	1.721	56.487	521.239	678.124
21	7	G	G	G	G	G	G
22	70	2.370	2.345	3.734	90.191	374.282	415.802
23	224	4.757	4.624	8.186	225.039	1.097.663	1.266.388
24	29	10.848	10.847	17.476	564.994	4.361.513	4.328.774
25	597	12.337	11.914	18.861	486.062	2.343.065	2.506.840
26	114	7.103	7.036	10.841	412.872	1.309.496	1.696.964
27	60	6.243	6.214	9.544	290.276	1.679.065	1.779.908
28	184	13.355	13.264	22.246	666.913	3.375.253	3.502.601
29	41	12.436	12.415	17.699	488.031	4.495.654	4.713.392
30	8	319	317	504	13.875	59.340	59.385
31	495	4.018	3.567	5.421	107.765	413.748	451.282
32	217	1.416	1.212	1.748	32.614	92.332	125.138
33	315	5.781	5.505	8.903	272.328	1.350.625	1.390.231
D	630	4.279	3.679	5.256	201.031	2.137.387	2.254.156
35	630	4.279	3.679	5.256	201.031	2.137.387	2.254.156
E	350	3.965	3.886	6.368	132.994	103.553	743.603
36	91	G	G	G	G	G	G
37	130	615	596	998	23.039	1.955	123.766
38	127	3.005	2.953	4.838	95.146	13.314	531.323
39	2	G	G	G	G	G	G
F	4.987	37.894	33.662	58.725	1.350.444	2.977.798	6.585.216
41	576	7.780	7.424	13.063	333.542	1.454.603	1.892.517
42	157	4.807	4.741	8.512	260.074	1.105.368	1.318.606
43	4.254	25.307	21.497	37.150	756.827	417.827	3.374.093

Q: Statistik Austria.

- 'G' .. geheim; - '-' .. Wert nicht vorhanden; - '0' .. Wert = 0 oder < publikationsfähiger Wert; - '...' .. Wert unbekannt/nicht sinnvoll; '...' .. Wert liegt noch nicht vor.

1) Ergebnisse der Primärerhebung plus modellbasierte Datenergänzung (MDE).

2) Selbständige (Tätige Inhaber/Pächter, mithelfende Familienangehörige) und unselbständig Beschäftigte.

3) Angestellte, Arbeiter, Lehrlinge und Heimarbeiter.

4) Arbeitsstunden der Angestellten, Arbeiter und Lehrlinge, ohne Heimarbeiter.

5) Bruttolöhne und -löhne (einschl. Lehrlingsentschädigungen) und Heimarbeiterentgelte.

6) Aktivitätsansatz - Zusammenfassung aller von den betrachteten und von ihrer wirtschaftlichen Aktivität als gleich klassifizierten Meldeeinheiten erzeugten und bereitgestellten Güter und Leistungen - unabhängig der Güterklassifikation.

7) Technische Gesamtproduktion alle zum Verkauf an Dritte oder zur Weiterverarbeitung in einer anderen Einheit desselben Unternehmens bestimmten, selbst (oder im Lohnauftrag des Unternehmens) hergestellten Erzeugnisse, bestehend aus den Produktionsarten:

Eigenproduktion für den Absatz bestimmt plus Eigenproduktion für unternehmensinterne Lieferungen und Leistungen plus durchgeführte Lohnarbeit.

8) Abgesetzte Produktion die bis Ende der Berichtsperiode realisierten Verkäufe an Dritte (nicht unternehmensinterne Lieferungen und Leistungen!).

ÖNACE- Gliederung	Tabelle 2.1: Betriebe - ausgewählte Hauptkenndaten (MDE) ¹⁾						
	Betriebe am 31.12.	Beschäftigte ²⁾ am 31.12.	Unselbständig Beschäftigte ³⁾ am 31.12.	Geleistete Arbeitsstunden insgesamt ⁴⁾ in 1.000 Std.	Brutto- Verdienste insgesamt ⁵⁾	Technische Gesamt- produktion ^{6) 7)}	Abgesetzte Produktion ^{6) 8)}
	in 1.000 EUR						

PRODUZIERENDER BEREICH	TIROL							2 0 1 7
B - F	6.828	89.146	83.333	135.856	3.477.482	15.635.726	20.140.022	
B - E	2.983	62.549	60.153	93.575	2.544.133	13.417.070	15.297.163	
B + C	2.628	57.958	55.760	86.632	2.319.649	11.915.095	13.407.990	
08	38	503	493	930	20.846	83.596	120.636	
10	304	5.974	5.707	8.177	151.869	906.827	982.050	
11	59	682	629	956	26.029	62.151	176.600	
13	53	474	431	608	12.337	60.603	75.749	
14	70	616	552	781	16.910	60.645	112.038	
15	24	G	G	G	G	G	G	
16	360	4.687	4.343	7.340	177.579	1.155.137	1.181.718	
17	8	751	749	1.182	36.263	505.093	284.980	
18	76	745	687	1.071	24.128	101.435	100.859	
20	33	1.139	1.116	1.743	49.051	197.505	221.273	
21	8	5.215	5.214	7.454	273.044	776.601	1.452.079	
22	51	1.843	1.810	2.934	72.448	401.899	418.515	
23	138	7.240	7.143	10.838	335.320	980.199	1.319.154	
24	14	2.904	2.901	4.631	142.560	1.670.179	1.439.920	
25	361	5.610	5.306	8.614	207.534	840.879	943.305	
26	48	G	G	G	G	G	G	
27	45	4.540	4.511	7.248	210.338	1.356.924	1.391.733	
28	139	6.266	6.186	9.721	261.449	1.445.736	1.766.137	
29	18	819	805	1.285	27.592	193.573	201.256	
30	6	20	15	21	421	2.560	2.567	
31	378	2.399	2.056	3.311	60.549	253.303	281.882	
32	209	910	701	961	21.352	67.819	85.894	
33	188	1.407	1.241	2.023	59.043	264.456	297.357	
D	151	2.799	2.679	4.154	165.135	1.474.766	1.516.513	
35	151	2.799	2.679	4.154	165.135	1.474.766	1.516.513	
E	204	1.792	1.714	2.789	59.349	27.209	372.660	
36	50	G	G	G	G	G	G	
37	62	469	456	738	18.161	8.670	97.118	
38	87	1.233	1.175	1.926	38.262	1.053	251.892	
39	5	G	G	G	G	G	G	
F	3.845	26.597	23.180	42.281	933.349	2.218.656	4.842.858	
41	444	6.105	5.812	11.257	283.451	1.193.506	1.575.182	
42	71	2.051	2.023	3.377	92.209	497.643	638.183	
43	3.330	18.441	15.345	27.648	557.689	527.508	2.629.494	

Q: Statistik Austria.

- 'G' .. geheim; - '-' .. Wert nicht vorhanden; - '0' .. Wert = 0 oder < publikationsfähiger Wert; - '.' .. Wert unbekannt/nicht sinnvoll; '...' .. Wert liegt noch nicht vor.

1) Ergebnisse der Primärerhebung plus modellbasierte Datenergänzung (MDE).

2) Selbständige (Tätige Inhaber/Pächter, mithelfende Familienangehörige) und unselbständig Beschäftigte.

3) Angestellte, Arbeiter, Lehrlinge und Heimarbeiter.

4) Arbeitsstunden der Angestellten, Arbeiter und Lehrlinge, ohne Heimarbeiter.

5) Bruttogehälter und -löhne (einschl. Lehrlingsentschädigungen) und Heimarbeiterentgelte.

6) Aktivitätsansatz - Zusammenfassung aller von den betrachteten und von ihrer wirtschaftlichen Aktivität als gleich klassifizierten Meldeinheiten erzeugten und bereitgestellten Güter und Leistungen - unabhängig der Güterklassifikation.

7) Technische Gesamtproduktion alle zum Verkauf an Dritte oder zur Weiterverarbeitung in einer anderen Einheit desselben Unternehmens bestimmten, selbst (oder im Lohnauftrag des Unternehmens) hergestellten Erzeugnisse, bestehend aus den Produktionsarten:

Eigenproduktion für den Absatz bestimmt plus Eigenproduktion für unternehmensinterne Lieferungen und Leistungen plus durchgeführte Lohnarbeit.

8) Abgesetzte Produktion die bis Ende der Berichtsperiode realisierten Verkäufe an Dritte (nicht unternehmensinterne Lieferungen und Leistungen!).

ÖNACE-Gliederung	Tabelle 2.1: Betriebe - ausgewählte Hauptkennzahlen (MDE) ¹⁾						
	Betriebe am 31.12.	Beschäftigte ²⁾ am 31.12.	Unselbständig Beschäftigte ³⁾ am 31.12.	Geleistete Arbeitsstunden insgesamt ⁴⁾ in 1.000 Std.	Brutto-Verdienste insgesamt ⁵⁾	Technische Gesamtproduktion ^{6) 7)}	Abgesetzte Produktion ^{6) 8)}

PRODUZIERENDER BEREICH	VORARLBERG							2 0 1 7
B - F	3.870	64.136	61.031	97.849	2.651.917	10.690.629	14.594.599	
B - E	1.995	50.358	48.827	78.270	2.182.198	9.786.273	12.179.738	
B + C	1.747	47.721	46.361	74.498	2.048.007	9.195.609	11.038.718	
08	13	G	G	G	G	G	G	
10	196	5.603	5.445	7.904	181.464	917.900	1.150.541	
11	19	776	761	1.250	30.393	362.678	189.295	
13	185	2.995	2.842	4.381	109.244	428.311	527.657	
14	37	911	880	1.500	36.712	162.915	205.752	
15	5	24	19	21	418	2.101	2.807	
16	181	1.502	1.337	2.064	43.686	213.583	231.843	
17	15	1.470	1.467	2.273	58.055	356.866	358.821	
18	59	882	837	1.265	31.439	144.527	143.872	
19	1	G	G	G	G	G	G	
20	23	359	345	547	15.397	78.862	133.326	
21	3	14	12	15	396	2.096	2.376	
22	50	2.769	2.746	4.313	121.696	415.773	564.405	
23	72	943	895	1.476	38.438	151.523	188.580	
24	9	G	G	G	G	G	G	
25	271	13.084	12.892	22.213	612.115	2.782.857	2.774.143	
26	36	1.270	1.246	1.867	60.778	228.032	257.622	
27	34	2.673	2.651	3.996	139.112	470.233	973.911	
28	101	6.554	6.503	10.881	330.699	1.496.185	1.785.840	
29	18	1.724	1.715	2.730	80.509	252.507	563.165	
30	5	G	G	G	G	G	G	
31	223	1.382	1.174	1.780	34.089	124.193	139.091	
32	80	1.025	944	1.425	41.636	183.603	331.171	
33	111	866	767	1.155	34.333	140.101	174.515	
D	160	1.785	1.633	2.477	100.297	579.902	601.980	
35	160	1.785	1.633	2.477	100.297	579.902	601.980	
E	88	852	833	1.295	33.894	10.762	539.040	
36	35	G	G	G	G	G	G	
37	26	G	G	G	G	G	G	
38	27	652	644	1.004	25.913	2.468	497.141	
F	1.875	13.778	12.204	19.579	469.719	904.357	2.414.861	
41	220	3.150	3.056	5.086	149.651	583.226	918.592	
42	37	888	877	1.497	46.248	183.933	197.423	
43	1.618	9.740	8.271	12.996	273.820	137.197	1.298.847	

Q: Statistik Austria.

- 'G' .. geheim; - '.' .. Wert nicht vorhanden; - '0' .. Wert = 0 oder < publikationsfähiger Wert; - '!' .. Wert unbekannt/nicht sinnvoll; '-...-' .. Wert liegt noch nicht vor.

1) Ergebnisse der Primärerhebung plus modellbasierte Datenergänzung (MDE).

2) Selbständige (Tätige Inhaber/Pächter, mithelfende Familienangehörige) und unselbständig Beschäftigte.

3) Angestellte, Arbeiter, Lehrlinge und Heimarbeiter.

4) Arbeitsstunden der Angestellten, Arbeiter und Lehrlinge, ohne Heimarbeiter.

5) Bruttogehälter und -löhne (einschl. Lehrlingsentschädigungen) und Heimarbeiterentgelte.

6) Aktivitätsansatz - Zusammenfassung aller von den betrachteten und von ihrer wirtschaftlichen Aktivität als gleich klassifizierten Meldeeinheiten erzeugten und bereitgestellten Güter und Leistungen - unabhängig der Güterklassifikation.

7) Technische Gesamtproduktion alle zum Verkauf an Dritte oder zur Weiterverarbeitung in einer anderen Einheit desselben Unternehmens bestimmten, selbst (oder im Lohnauftrag des Unternehmens) hergestellten Erzeugnisse, bestehend aus den Produktionsarten:

Eigenproduktion für den Absatz bestimmt plus Eigenproduktion für unternehmensinterne Lieferungen und Leistungen plus durchgeführte Lohnarbeit.

8) Abgesetzte Produktion die bis Ende der Berichtsperiode realisierten Verkäufe an Dritte (nicht unternehmensinterne Lieferungen und Leistungen!).

ÖNACE-Gliederung	Tabelle 2.1: Betriebe - ausgewählte Hauptkenndaten (MDE) ¹⁾						
	Betriebe am 31.12.	Beschäftigte ²⁾ am 31.12.	Unselbständig Beschäftigte ³⁾ am 31.12.	Geleistete Arbeitsstunden insgesamt ⁴⁾ in 1.000 Std.	Brutto-Verdienste insgesamt ⁵⁾	Technische Gesamtproduktion ^{6) 7)}	Abgesetzte Produktion ^{6) 8)}

PRODUZIERENDER BEREICH	WIEN							2 0 1 7
B - F	8.791	115.061	108.498	179.756	5.221.811	40.302.456	49.376.153	
B - E	2.842	65.743	63.637	102.172	3.329.185	36.555.094	40.423.028	
B + C	2.652	57.026	55.009	88.633	2.791.298	11.612.610	14.095.972	
06	1	G	G	G	G	G	G	
08	1	G	G	G	G	G	G	
09	5	15	14	19	553	1.428	1.496	
10	298	7.676	7.422	11.442	234.955	1.105.196	1.365.239	
11	18	755	749	1.147	42.423	202.132	347.208	
13	65	395	338	480	10.620	52.030	48.461	
14	191	517	333	368	7.433	15.859	22.149	
15	36	G	G	G	G	G	G	
16	114	773	674	1.028	21.938	55.533	73.467	
17	22	2.136	2.126	3.636	114.789	414.205	564.016	
18	194	1.826	1.690	2.823	87.948	261.751	287.932	
19	1	G	G	G	G	G	G	
20	59	1.792	1.762	2.836	125.940	291.996	1.277.455	
21	39	5.365	5.352	8.723	305.897	835.763	713.885	
22	52	984	951	1.582	40.381	161.530	290.082	
23	100	680	607	983	31.705	155.554	171.732	
24	9	178	174	267	8.792	215.476	230.428	
25	319	3.566	3.341	5.281	132.428	540.726	519.756	
26	104	2.307	2.252	3.693	142.184	422.289	554.024	
27	77	7.555	7.521	12.398	481.682	2.326.192	2.615.325	
28	101	3.126	3.079	5.236	172.725	537.988	683.015	
29	11	2.559	2.557	4.012	126.568	644.946	537.705	
30	14	1.061	1.056	1.724	67.918	258.337	281.835	
31	160	1.074	931	1.456	30.012	88.844	109.021	
32	431	3.309	2.918	4.393	108.088	1.303.942	1.571.099	
33	230	9.043	8.862	14.644	475.372	1.663.437	1.772.074	
D	113	6.565	6.510	9.634	435.302	24.671.114	24.863.590	
35	113	6.565	6.510	9.634	435.302	24.671.114	24.863.590	
E	77	2.152	2.118	3.905	102.586	271.370	1.463.466	
36	3	G	G	G	G	G	G	
37	18	G	G	G	G	G	G	
38	55	860	834	1.466	41.327	16.233	878.055	
39	1	G	G	G	G	G	G	
F	5.949	49.318	44.861	77.583	1.892.625	3.747.362	8.953.125	
41	1.158	12.585	11.958	22.250	601.053	2.504.314	3.826.005	
42	160	2.950	2.920	5.223	150.000	722.977	958.335	
43	4.631	33.783	29.983	50.110	1.141.572	520.071	4.168.784	

Q: Statistik Austria.

- 'G' .. geheim; - ' ' .. Wert nicht vorhanden; - '0' .. Wert = 0 oder < publikationsfähiger Wert; - '!' .. Wert unbekannt/nicht sinnvoll; '...' .. Wert liegt noch nicht vor.

1) Ergebnisse der Primärerhebung plus modellbasierte Datenergänzung (MDE).

2) Selbständige (Tätige Inhaber/Pächter, mithelfende Familienangehörige) und unselbständig Beschäftigte.

3) Angestellte, Arbeiter, Lehrlinge und Heimarbeiter.

4) Arbeitsstunden der Angestellten, Arbeiter und Lehrlinge, ohne Heimarbeiter.

5) Bruttogehälter und -löhne (einschl. Lehrlingsentschädigungen) und Heimarbeiterentgelte.

6) Aktivitätsansatz - Zusammenfassung aller von den betrachteten und von ihrer wirtschaftlichen Aktivität als gleich klassifizierten Meldeeinheiten erzeugten und bereitgestellten Güter und Leistungen - unabhängig der Güterklassifikation.

7) Technische Gesamtproduktion alle zum Verkauf an Dritte oder zur Weiterverarbeitung in einer anderen Einheit desselben Unternehmens bestimmten, selbst (oder im Lohnauftrag des Unternehmens) hergestellten Erzeugnisse, bestehend aus den Produktionsarten:

Eigenproduktion für den Absatz bestimmt plus Eigenproduktion für unternehmensinterne Lieferungen und Leistungen plus durchgeführte Lohnarbeit.

8) Abgesetzte Produktion die bis Ende der Berichtsperiode realisierten Verkäufe an Dritte (nicht unternehmensinterne Lieferungen und Leistungen!).

ÖNACE- Gliederung	Tabelle 2.2: Betriebe - ausgewählte Hauptkenndaten (MDE) ¹⁾						
	Betriebe am 31.12.	Beschäftigte ²⁾ am 31.12.	Unselbständig Beschäftigte ³⁾ am 31.12.	Geleistete Arbeitsstunden insgesamt ⁴⁾ in 1.000 Std.	Brutto- Verdienste insgesamt ⁵⁾	Technische Gesamt- produktion ^{6) 7)}	Abgesetzte Produktion ^{6) 8)}

SACHGÜTERBEREICH

ÖSTERREICH

2 0 1 7

B - E	30.583	697.056	674.181	1.067.913	29.759.973	195.516.457	227.426.265
B + C	25.961	649.814	629.604	998.962	27.470.811	156.941.117	183.388.002
06	4	852	852	1.313	75.993	780.535	875.426
061	4	852	852	1.313	75.993	780.535	875.426
0610	4	852	852	1.313	75.993	780.535	875.426
07	3	G	G	G	G	G	G
071	2	G	G	G	G	G	G
0710	2	G	G	G	G	G	G
072	1	G	G	G	G	G	G
0729	1	G	G	G	G	G	G
08	348	4.883	4.708	8.520	213.390	982.518	1.160.174
081	322	3.989	3.818	7.187	168.906	697.332	866.881
0811	65	628	588	1.108	26.688	123.542	137.373
0812	257	3.361	3.230	6.079	142.218	573.791	729.509
089	26	894	890	1.333	44.484	285.185	293.293
0891	1	G	G	G	G	G	G
0892	5	14	13	23	564	2.316	2.316
0893	5	G	G	G	G	G	G
0899	15	473	471	721	24.051	143.886	155.289
09	11	G	G	G	G	G	G
091	7	G	G	G	G	G	G
0910	7	G	G	G	G	G	G
099	4	13	12	17	508	417	485
0990	4	13	12	17	508	417	485
10	3.544	75.846	72.659	109.277	2.108.416	14.305.089	16.941.542
101	895	18.033	17.153	26.982	481.874	4.102.845	4.440.841
1011	132	3.803	3.678	5.925	103.012	1.456.966	1.542.362
1012	11	1.634	1.630	2.884	46.383	475.735	477.376
1013	752	12.596	11.845	18.172	332.479	2.170.144	2.421.103
102	9	178	173	253	4.680	39.224	49.318
1020	9	178	173	253	4.680	39.224	49.318
103	143	3.745	3.632	5.892	146.673	1.068.007	1.326.849
1031	4	G	G	G	G	G	G
1032	62	G	G	G	G	G	G
1039	77	1.882	1.820	2.864	60.471	449.626	506.787
104	68	963	900	1.386	35.464	589.155	648.026
1041	66	G	G	G	G	G	G
1042	2	G	G	G	G	G	G
105	174	5.673	5.553	8.712	209.503	2.197.842	2.738.150
1051	144	5.470	5.383	8.541	206.673	2.185.492	2.725.732
1052	30	203	170	171	2.830	12.350	12.418
106	121	2.773	2.689	4.347	92.175	1.101.021	1.401.395
1061	119	G	G	G	G	G	G
1062	2	G	G	G	G	G	G
107	1.782	32.755	31.072	44.103	720.164	2.343.657	2.789.711
1071	1.696	30.058	28.445	40.058	630.334	1.822.060	2.230.237
1072	26	1.989	1.976	3.138	73.266	421.672	456.068
1073	60	708	651	906	16.564	99.925	103.406
108	265	9.517	9.334	14.165	337.933	1.936.297	2.490.166
1081	1	G	G	G	G	G	G

ÖNACE- Gliederung	Tabelle 2.2: Betriebe - ausgewählte Hauptkenndaten (MDE) ¹⁾						
	Betriebe am 31.12.	Beschäftigte ²⁾ am 31.12.	Unselbständig Beschäftigte ³⁾ am 31.12.	Geleistete Arbeitsstunden insgesamt ⁴⁾ in 1.000 Std.	Brutto- Verdienste insgesamt ⁵⁾	Technische Gesamt- produktion ^{6) 7)}	Abgesetzte Produktion ^{6) 8)}
1082	39	2.202	2.180	3.265	75.435	304.023	376.418
1083	32	559	536	754	16.143	114.341	116.436
1084	37	1.913	1.888	2.984	67.097	453.214	516.197
1085	25	1.404	1.391	2.104	43.175	249.445	268.210
1086	14	G	G	G	G	G	G
1089	117	2.562	2.474	3.701	94.866	589.499	744.139
109	87	2.209	2.153	3.438	79.951	927.041	1.057.086
1091	63	1.370	1.332	2.181	50.032	690.195	814.280
1092	24	839	821	1.256	29.919	236.845	242.807
11	443	9.438	9.058	14.235	410.697	2.559.387	6.034.064
110	443	9.438	9.058	14.235	410.697	2.559.387	6.034.064
1101	155	G	G	G	G	G	G
1102	62	566	507	917	19.193	135.604	243.741
1103	12	56	41	54	1.056	6.934	8.977
1104	1	G	G	G	G	G	G
1105	126	3.957	3.858	6.102	183.143	963.674	1.123.875
1106	2	G	G	G	G	G	G
1107	85	3.725	3.680	5.776	173.927	1.216.228	4.390.189
13	524	8.077	7.666	11.790	275.436	1.205.021	1.479.493
131	17	560	550	996	22.058	102.007	153.596
1310	17	560	550	996	22.058	102.007	153.596
132	35	1.957	1.943	2.947	73.911	330.058	370.464
1320	35	1.957	1.943	2.947	73.911	330.058	370.464
133	69	504	447	673	14.942	46.769	18.299
1330	69	504	447	673	14.942	46.769	18.299
139	403	5.056	4.726	7.174	164.526	726.187	937.134
1391	25	561	540	867	19.724	111.774	111.362
1392	120	1.604	1.520	2.283	45.888	135.936	264.840
1393	17	392	379	573	12.504	90.903	108.613
1394	13	G	G	G	G	G	G
1395	3	G	G	G	G	G	G
1396	43	1.521	1.497	2.363	58.046	248.371	251.919
1399	182	706	530	697	14.395	58.356	71.597
14	733	4.917	4.243	5.970	127.142	359.495	679.702
141	671	3.994	3.375	4.515	92.996	225.445	523.399
1411	17	43	26	21	425	1.307	1.307
1412	16	505	499	734	14.923	22.104	88.895
1413	532	2.461	1.952	2.574	52.229	59.323	245.567
1414	28	586	569	780	16.903	101.559	139.544
1419	78	399	329	406	8.515	41.152	48.087
142	35	81	47	42	885	3.296	3.296
1420	35	81	47	42	885	3.296	3.296
143	27	842	821	1.412	33.262	130.754	153.007
1431	4	G	G	G	G	G	G
1439	23	G	G	G	G	G	G
15	190	3.923	3.769	6.002	118.253	599.517	914.114
151	101	2.482	2.397	4.005	67.323	412.517	420.867
1511	27	2.033	2.015	3.443	56.576	376.258	384.757
1512	74	449	382	561	10.747	36.259	36.110
152	89	1.441	1.372	1.997	50.931	187.000	493.247
1520	89	1.441	1.372	1.997	50.931	187.000	493.247
16	2.660	32.829	30.472	49.741	1.097.940	7.926.624	8.481.471
161	990	10.420	9.574	15.664	344.493	3.435.511	3.720.153

ÖNACE- Gliederung	Tabelle 2.2: Betriebe - ausgewählte Hauptkenndaten (MDE) ¹⁾						
	Betriebe am 31.12.	Beschäftigte ²⁾ am 31.12.	Unselbständig Beschäftigte ³⁾ am 31.12.	Geleistete Arbeitsstunden insgesamt ⁴⁾ in 1.000 Std.	Brutto- Verdienste insgesamt ⁵⁾	Technische Gesamt- produktion ^{6) 7)}	Abgesetzte Produktion ^{6) 8)}
1610	990	10.420	9.574	15.664	344.493	3.435.511	3.720.153
162	1.670	22.409	20.898	34.078	753.447	4.491.112	4.761.318
1621	35	4.260	4.241	7.039	195.344	1.375.144	1.415.014
1622	23	1.237	1.225	1.983	44.953	495.815	510.767
1623	1.145	14.547	13.521	22.249	461.510	2.365.075	2.536.915
1624	118	1.250	1.156	1.823	32.333	158.206	193.239
1629	349	1.115	755	984	19.307	96.872	105.384
17	144	16.931	16.893	27.238	835.603	6.184.988	6.270.737
171	34	7.547	7.540	12.050	428.965	3.970.812	3.529.466
1711	3	936	936	1.507	54.962	520.027	311.514
1712	31	6.611	6.604	10.543	374.003	3.450.785	3.217.953
172	110	9.384	9.353	15.188	406.638	2.214.176	2.741.270
1721	57	5.369	5.356	8.933	231.121	1.298.447	1.497.273
1722	8	1.407	1.407	2.244	63.421	253.675	506.368
1723	7	238	236	375	9.098	40.831	45.115
1729	38	2.370	2.354	3.635	102.998	621.222	692.514
18	848	10.844	10.195	16.467	447.205	2.076.000	2.125.260
181	832	10.199	9.563	15.380	414.650	1.800.805	1.833.786
1811	8	551	551	956	42.714	118.506	120.009
1812	630	8.385	7.912	12.699	331.605	1.543.394	1.572.130
1813	116	713	617	968	25.582	87.726	96.394
1814	78	550	483	757	14.750	51.179	45.253
182	16	645	632	1.087	32.555	275.195	291.475
1820	16	645	632	1.087	32.555	275.195	291.475
19	5	G	G	G	G	G	G
191	1	G	G	G	G	G	G
1910	1	G	G	G	G	G	G
192	4	G	G	G	G	G	G
1920	4	G	G	G	G	G	G
20	409	17.552	17.320	26.839	985.096	5.639.095	7.461.824
201	87	6.830	6.811	10.605	452.472	2.624.471	3.794.039
2011	15	792	791	1.230	47.466	178.183	327.342
2012	3	G	G	G	G	G	G
2013	20	720	716	1.138	41.726	259.422	267.655
2014	13	1.730	1.727	2.609	103.894	863.244	856.263
2015	16	879	873	1.307	52.325	412.158	442.558
2016	19	2.408	2.404	3.835	193.547	852.278	1.814.410
2017	1	G	G	G	G	G	G
202	10	G	G	G	G	G	G
2020	10	G	G	G	G	G	G
203	56	2.791	2.769	4.429	134.931	548.913	753.787
2030	56	2.791	2.769	4.429	134.931	548.913	753.787
204	170	2.182	2.037	3.014	78.788	318.080	357.345
2041	50	1.200	1.159	1.819	51.457	178.630	188.858
2042	120	982	878	1.195	27.331	139.450	168.487
205	81	2.779	2.736	4.307	137.146	966.828	1.165.424
2051	12	G	G	G	G	G	G
2053	11	G	G	G	G	G	G
2059	58	2.186	2.160	3.482	113.636	836.280	1.026.216
206	5	G	G	G	G	G	G
2060	5	G	G	G	G	G	G
21	97	15.786	15.757	24.455	853.467	2.844.965	3.944.159
211	9	G	G	G	G	G	G

ÖNACE- Gliederung	Tabelle 2.2: Betriebe - ausgewählte Hauptkenndaten (MDE) ¹⁾						
	Betriebe am 31.12.	Beschäftigte ²⁾ am 31.12.	Unselbständig Beschäftigte ³⁾ am 31.12.	Geleistete Arbeitsstunden insgesamt ⁴⁾ in 1.000 Std.	Brutto- Verdienste insgesamt ⁵⁾	Technische Gesamt- produktion ^{6) 7)}	Abgesetzte Produktion ^{6) 8)}
2110	9	G	G	G	G	G	G
212	88	G	G	G	G	G	G
2120	88	G	G	G	G	G	G
22	619	30.186	29.889	47.302	1.220.635	5.924.217	6.647.724
221	41	2.032	2.005	3.008	88.996	335.259	466.237
2211	5	G	G	G	G	G	G
2219	36	G	G	G	G	G	G
222	578	28.154	27.884	44.294	1.131.639	5.588.957	6.181.487
2221	100	6.959	6.933	11.086	328.722	1.956.110	2.159.675
2222	52	4.670	4.657	7.615	193.249	873.476	1.134.490
2223	112	4.183	4.132	6.662	165.638	745.409	839.819
2229	314	12.342	12.162	18.932	444.030	2.013.963	2.047.503
23	1.367	29.481	28.596	48.129	1.342.533	5.737.119	6.682.778
231	121	8.444	8.364	12.726	373.022	1.026.551	1.325.210
2312	33	2.193	2.181	3.634	84.222	317.527	355.137
2313	67	1.558	1.504	2.378	70.427	257.515	360.823
2314	2	G	G	G	G	G	G
2319	19	G	G	G	G	G	G
232	18	1.174	1.171	1.896	61.251	350.842	375.305
2320	18	1.174	1.171	1.896	61.251	350.842	375.305
233	32	934	921	1.577	44.589	174.373	205.422
2331	6	G	G	G	G	G	G
2332	26	G	G	G	G	G	G
234	137	1.460	1.331	2.160	60.362	167.852	205.742
2341	107	G	G	G	G	G	G
2342	2	G	G	G	G	G	G
2343	2	G	G	G	G	G	G
2344	1	G	G	G	G	G	G
2349	25	G	G	G	G	G	G
235	16	1.188	1.187	1.941	64.922	402.053	411.415
2351	10	1.073	1.073	1.751	58.938	363.068	386.279
2352	6	115	114	191	5.983	38.985	25.136
236	370	10.420	10.285	18.450	489.077	2.411.678	2.769.909
2361	172	4.745	4.662	8.275	210.624	784.021	917.145
2362	13	372	363	568	19.825	98.445	137.365
2363	128	3.024	3.003	5.783	146.787	1.019.446	1.086.607
2364	24	1.473	1.473	2.537	75.900	377.706	475.200
2365	5	531	531	843	25.758	92.152	101.639
2369	28	275	253	443	10.181	39.909	51.953
237	587	2.576	2.065	4.152	90.257	303.323	331.109
2370	587	2.576	2.065	4.152	90.257	303.323	331.109
239	86	3.285	3.272	5.227	159.053	900.448	1.058.666
2391	7	1.865	1.863	2.904	86.486	332.019	424.659
2399	79	1.420	1.409	2.323	72.568	568.429	634.007
24	155	37.200	37.167	58.795	1.873.886	15.830.163	16.775.540
241	17	G	G	G	G	G	G
2410	17	G	G	G	G	G	G
242	14	G	G	G	G	G	G
2420	14	G	G	G	G	G	G
243	14	3.538	3.536	5.779	159.727	1.060.351	1.084.382
2431	1	G	G	G	G	G	G
2432	2	G	G	G	G	G	G
2433	7	1.514	1.512	2.496	66.706	510.373	510.373

ÖNACE- Gliederung	Tabelle 2.2: Betriebe - ausgewählte Hauptkenndaten (MDE) ¹⁾						
	Betriebe am 31.12.	Beschäftigte ²⁾ am 31.12.	Unselbständig Beschäftigte ³⁾ am 31.12.	Geleistete Arbeitsstunden insgesamt ⁴⁾ in 1.000 Std.	Brutto- Verdienste insgesamt ⁵⁾	Technische Gesamt- produktion ^{6) 7)}	Abgesetzte Produktion ^{6) 8)}
2434	4	717	717	1.227	35.907	188.059	208.140
244	59	8.147	8.134	12.687	403.486	4.986.680	5.208.448
2441	14	150	146	221	7.812	209.697	224.641
2442	21	4.590	4.586	7.046	220.314	2.647.284	3.150.983
2443	1	G	G	G	G	G	G
2444	9	G	G	G	G	G	G
2445	14	2.176	2.173	3.411	114.118	676.457	699.069
245	51	6.993	6.975	11.216	304.528	1.340.793	1.334.446
2451	10	G	G	G	G	G	G
2452	3	G	G	G	G	G	G
2453	28	4.472	4.463	7.138	184.598	845.194	820.635
2454	10	569	562	924	20.615	108.936	110.712
25	3.842	78.229	75.382	121.885	3.116.896	14.902.495	15.504.828
251	1.607	23.142	21.901	35.258	850.170	3.909.158	4.081.281
2511	1.288	18.953	17.959	28.894	709.075	3.277.192	3.413.684
2512	319	4.189	3.942	6.363	141.095	631.967	667.597
252	52	3.154	3.144	5.001	142.318	649.897	764.203
2521	26	1.904	1.898	3.140	91.971	428.203	534.920
2529	26	1.250	1.246	1.861	50.346	221.695	229.283
253	5	328	328	519	16.284	68.139	68.342
2530	5	328	328	519	16.284	68.139	68.342
254	42	1.684	1.654	2.880	66.182	478.509	478.008
2540	42	1.684	1.654	2.880	66.182	478.509	478.008
255	401	7.085	6.719	10.360	288.176	1.642.303	1.632.741
2550	401	7.085	6.719	10.360	288.176	1.642.303	1.632.741
256	869	14.805	14.222	22.886	541.840	2.916.250	2.935.780
2561	254	5.543	5.391	8.944	211.501	795.260	781.833
2562	615	9.262	8.831	13.941	330.339	2.120.990	2.153.948
257	405	19.726	19.461	32.575	892.725	3.727.738	3.982.825
2571	30	68	36	43	906	4.490	4.523
2572	119	10.550	10.462	18.256	514.009	2.397.593	2.404.458
2573	256	9.108	8.963	14.276	377.811	1.325.656	1.573.844
259	461	8.305	7.953	12.406	319.201	1.510.501	1.561.648
2591	5	26	21	35	576	1.732	1.732
2592	10	1.300	1.300	G	G	G	G
2593	38	2.019	2.010	3.121	89.663	476.253	528.841
2594	3	249	249	G	G	G	G
2599	405	4.711	4.373	6.809	159.763	767.091	804.038
26	599	25.018	24.668	37.808	1.294.027	6.317.274	7.319.998
261	140	10.146	10.074	15.236	568.808	3.246.601	4.027.732
2611	109	7.491	7.435	11.312	450.376	2.881.495	3.495.586
2612	31	2.655	2.639	3.925	118.432	365.106	532.146
262	34	852	833	1.387	46.598	142.091	186.239
2620	34	852	833	1.387	46.598	142.091	186.239
263	72	2.167	2.118	3.315	99.407	296.187	380.670
2630	72	2.167	2.118	3.315	99.407	296.187	380.670
264	35	280	253	483	28.841	75.014	98.181
2640	35	280	253	483	28.841	75.014	98.181
265	237	7.901	7.760	11.822	377.461	1.631.788	1.681.919
2651	226	7.844	7.717	11.767	375.969	1.626.395	1.676.026
2652	11	57	43	55	1.492	5.393	5.893
266	58	2.445	2.412	3.684	118.236	704.361	720.113
2660	58	2.445	2.412	3.684	118.236	704.361	720.113

ÖNACE- Gliederung	Tabelle 2.2: Betriebe - ausgewählte Hauptkenndaten (MDE) ¹⁾						
	Betriebe am 31.12.	Beschäftigte ²⁾ am 31.12.	Unselbständig Beschäftigte ³⁾ am 31.12.	Geleistete Arbeitsstunden insgesamt ⁴⁾ in 1.000 Std.	Brutto- Verdienste insgesamt ⁵⁾	Technische Gesamt- produktion ^{6) 7)}	Abgesetzte Produktion ^{6) 8)}
267	23	1.227	1.218	1.879	54.676	221.232	225.144
2670	23	1.227	1.218	1.879	54.676	221.232	225.144
27	479	43.949	43.711	69.174	2.097.605	11.017.915	12.882.157
271	191	20.965	20.858	33.922	1.100.924	5.822.222	6.751.087
2711	58	11.870	11.843	19.246	698.931	4.001.416	4.505.177
2712	133	9.095	9.015	14.676	401.993	1.820.807	2.245.910
272	8	986	986	1.591	55.095	500.597	753.951
2720	8	986	986	1.591	55.095	500.597	753.951
273	45	4.310	4.291	6.694	178.313	910.985	980.097
2731	1	G	G	G	G	G	G
2732	31	2.195	2.177	3.346	88.007	597.722	597.810
2733	13	G	G	G	G	G	G
274	95	5.868	5.815	8.665	242.816	1.252.800	1.657.362
2740	95	5.868	5.815	8.665	242.816	1.252.800	1.657.362
275	49	3.569	3.549	5.686	144.812	620.939	697.165
2751	36	2.930	2.915	4.650	118.549	488.803	567.248
2752	13	639	634	1.036	26.263	132.136	129.916
279	91	8.251	8.212	12.616	375.646	1.910.371	2.042.495
2790	91	8.251	8.212	12.616	375.646	1.910.371	2.042.495
28	1.362	82.614	81.931	134.814	4.026.382	19.976.504	22.048.469
281	146	12.615	12.545	20.381	612.587	2.510.299	3.054.460
2811	27	2.010	2.000	3.265	103.311	392.568	399.386
2812	43	1.969	1.943	2.956	85.364	279.847	436.693
2813	21	2.804	2.794	4.646	148.286	630.811	675.474
2814	21	1.475	1.463	2.344	63.397	320.331	379.244
2815	34	4.357	4.345	7.170	212.228	886.742	1.163.663
282	491	27.541	27.300	45.097	1.299.213	6.610.084	7.207.540
2821	63	2.050	2.011	3.474	102.082	442.534	497.413
2822	141	12.805	12.747	21.067	635.135	3.146.478	3.496.265
2823	4	G	G	G	G	G	G
2824	13	G	G	G	G	G	G
2825	127	5.671	5.609	9.272	259.826	1.432.193	1.581.184
2829	143	6.789	6.720	10.958	293.883	1.562.638	1.593.473
283	122	6.207	6.144	9.691	265.125	1.736.678	2.271.551
2830	122	6.207	6.144	9.691	265.125	1.736.678	2.271.551
284	155	7.192	7.103	11.948	332.902	1.584.438	1.717.457
2841	88	4.642	4.593	7.688	228.055	1.078.031	1.153.302
2849	67	2.550	2.510	4.260	104.847	506.407	564.155
289	448	29.059	28.839	47.697	1.516.555	7.535.005	7.797.461
2891	20	2.044	2.035	3.489	140.619	591.579	612.580
2892	56	4.700	4.675	7.473	228.466	1.564.389	1.587.051
2893	55	1.561	1.529	2.711	77.801	363.933	375.558
2894	20	572	559	932	26.589	99.559	101.255
2895	13	2.754	2.749	5.090	184.133	717.454	751.928
2896	53	6.856	6.848	11.059	353.680	1.957.528	2.043.550
2899	231	10.572	10.444	16.942	505.268	2.240.563	2.325.539
29	227	35.749	35.641	54.856	1.641.749	14.295.294	15.710.451
291	15	G	G	G	G	G	G
2910	15	G	G	G	G	G	G
292	147	4.128	4.028	6.462	153.509	753.237	885.147
2920	147	4.128	4.028	6.462	153.509	753.237	885.147
293	65	G	G	G	G	G	G
2931	9	G	G	G	G	G	G

ÖNACE- Gliederung	Tabelle 2.2: Betriebe - ausgewählte Hauptkenndaten (MDE) ¹⁾						
	Betriebe am 31.12.	Beschäftigte ²⁾ am 31.12.	Unselbständig Beschäftigte ³⁾ am 31.12.	Geleistete Arbeitsstunden insgesamt ⁴⁾ in 1.000 Std.	Brutto- Verdienste insgesamt ⁵⁾	Technische Gesamt- produktion ^{6) 7)}	Abgesetzte Produktion ^{6) 8)}
2932	56	13.340	13.335	21.391	618.423	3.911.585	3.852.086
30	89	7.903	7.856	12.383	408.159	2.419.791	2.587.752
301	39	G	G	G	G	G	G
3012	39	G	G	G	G	G	G
302	9	2.830	2.830	4.586	185.538	791.494	874.615
3020	9	2.830	2.830	4.586	185.538	791.494	874.615
303	21	1.388	1.380	2.272	70.656	288.881	313.952
3030	21	1.388	1.380	2.272	70.656	288.881	313.952
304	1	G	G	G	G	G	G
3040	1	G	G	G	G	G	G
309	19	3.308	3.300	4.917	134.883	1.284.292	1.333.305
3091	7	G	G	G	G	G	G
3092	10	522	518	795	17.513	210.216	255.426
3099	2	G	G	G	G	G	G
31	3.160	27.047	24.233	37.809	760.989	2.917.884	3.291.216
310	3.160	27.047	24.233	37.809	760.989	2.917.884	3.291.216
3101	154	3.564	3.474	5.506	129.074	466.950	539.759
3102	87	1.407	1.324	2.198	49.685	232.956	244.189
3103	17	514	511	739	16.167	92.298	108.782
3109	2.902	21.562	18.924	29.366	566.062	2.125.681	2.398.487
32	1.883	18.079	16.343	24.522	599.977	2.861.994	3.902.808
321	438	1.641	1.205	1.578	42.176	1.107.208	1.353.380
3211	1	G	G	G	G	G	G
3212	369	891	522	568	12.317	74.237	77.089
3213	68	G	G	G	G	G	G
322	207	864	664	931	23.846	65.965	73.031
3220	207	864	664	931	23.846	65.965	73.031
323	90	3.030	2.975	4.940	131.726	439.643	720.059
3230	90	3.030	2.975	4.940	131.726	439.643	720.059
324	91	1.856	1.781	2.769	82.147	284.148	550.935
3240	91	1.856	1.781	2.769	82.147	284.148	550.935
325	855	8.983	8.188	12.137	270.542	827.227	963.223
3250	855	8.983	8.188	12.137	270.542	827.227	963.223
329	202	1.705	1.530	2.167	49.541	137.805	242.180
3291	14	115	106	155	3.115	10.232	15.036
3299	188	1.590	1.424	2.013	46.426	127.572	227.145
33	2.216	30.762	28.879	46.955	1.391.243	5.656.367	6.129.951
331	1.669	15.725	14.226	22.221	604.422	2.151.374	2.487.832
3311	69	753	694	1.160	27.893	65.376	68.485
3312	1.226	7.135	6.027	8.985	225.967	793.662	1.053.240
3313	87	2.784	2.713	4.005	142.561	507.005	572.332
3314	128	871	755	1.231	32.865	197.853	203.920
3315	30	G	G	G	G	G	G
3316	54	316	276	449	14.056	46.711	47.241
3317	31	G	G	G	G	G	G
3319	44	G	G	G	G	G	G
332	547	15.037	14.653	24.735	786.822	3.504.994	3.642.119
3320	547	15.037	14.653	24.735	786.822	3.504.994	3.642.119
D	2.440	27.466	25.393	37.502	1.581.676	37.837.460	38.195.056
35	2.440	27.466	25.393	37.502	1.581.676	37.837.460	38.195.056
351	1.406	21.576	20.271	30.211	1.298.052	18.906.692	19.151.296
3511	1.247	8.422	7.168	10.304	458.442	4.335.688	4.376.740

ÖNACE- Gliederung	Tabelle 2.2: Betriebe - ausgewählte Hauptkenndaten (MDE) ¹⁾						
	Betriebe am 31.12.	Beschäftigte ²⁾ am 31.12.	Unselbständig Beschäftigte ³⁾ am 31.12.	Geleistete Arbeitsstunden insgesamt ⁴⁾ in 1.000 Std.	Brutto- Verdienste insgesamt ⁵⁾	Technische Gesamt- produktion ^{6) 7)}	Abgesetzte Produktion ^{6) 8)}
3512	7	G	G	G	G	G	G
3513	73	G	G	G	G	G	G
3514	79	1.857	1.817	2.753	123.446	10.080.436	10.150.490
352	50	2.491	2.480	3.666	151.392	17.123.344	17.124.150
3521	8	12	5	4	108	2.534	2.534
3522	20	2.137	2.135	3.137	125.043	1.509.568	1.507.939
3523	22	342	340	524	26.241	15.611.243	15.613.678
353	984	3.399	2.642	3.626	132.232	1.807.425	1.919.611
3530	984	3.399	2.642	3.626	132.232	1.807.425	1.919.611
E	2.182	19.776	19.184	31.449	707.487	737.880	5.843.208
36	659	1.959	1.932	3.124	81.680	586.524	582.022
360	659	1.959	1.932	3.124	81.680	586.524	582.022
3600	659	1.959	1.932	3.124	81.680	586.524	582.022
37	696	3.719	3.600	5.935	145.217	14.272	964.182
370	696	3.719	3.600	5.935	145.217	14.272	964.182
3700	696	3.719	3.600	5.935	145.217	14.272	964.182
38	803	13.975	13.540	22.222	476.576	137.084	4.249.744
381	331	8.457	8.310	13.406	277.448	83.100	2.279.850
3811	307	8.147	8.013	12.892	266.003	70.273	2.200.438
3812	24	310	297	513	11.446	12.827	79.412
382	333	2.986	2.759	4.587	111.924	46.673	871.961
3821	311	2.705	2.485	4.135	100.800	41.095	803.956
3822	22	281	274	451	11.123	5.578	68.005
383	139	2.532	2.471	4.230	87.204	7.311	1.097.933
3831	4	G	G	G	G	G	G
3832	135	G	G	G	G	G	G
39	24	123	112	167	4.013	0	47.260
390	24	123	112	167	4.013	0	47.260
3900	24	123	112	167	4.013	0	47.260

Q: Statistik Austria.

- 'G' .. geheim; - '-' .. Wert nicht vorhanden; - '0' .. Wert = 0 oder < publikationsfähiger Wert; - '!' .. Wert unbekannt/nicht sinnvoll; - '...' .. Wert liegt noch nicht vor.

1) Ergebnisse der Primärerhebung plus modellbasierte Datenergänzung (MDE).

2) Selbständige (Tätige Inhaber/Pächter, mithelfende Familienangehörige) und unselbständig Beschäftigte.

3) Angestellte, Arbeiter, Lehrlinge und Heimarbeiter.

4) Arbeitsstunden der Angestellten, Arbeiter und Lehrlinge, ohne Heimarbeiter.

5) Bruttogehälter und -löhne (einschl. Lehrlingsentschädigungen) und Heimarbeiterentgelte.

6) Aktivitätsansatz - Zusammenfassung aller von den betrachteten und von ihrer wirtschaftlichen Aktivität als gleich klassifizierten Meldeinheiten erzeugten und bereitgestellten Güter und Leistungen - unabhängig der Güterklassifikation.

7) Technische Gesamtproduktion alle zum Verkauf an Dritte oder zur Weiterverarbeitung in einer anderen Einheit desselben Unternehmens

bestimmen, selbst (oder im Lohnauftrag des Unternehmens) hergestellten Erzeugnisse, bestehend aus den Produktionsarten:

Eigenproduktion für den Absatz bestimmt plus Eigenproduktion für unternehmensinterne Lieferungen und Leistungen plus durchgeführte Lohnarbeit.

8) Abgesetzte Produktion die bis Ende der Berichtsperiode realisierten Verkäufe an Dritte (nicht unternehmensinterne Lieferungen und Leistungen!).

ÖNACE- Gliederung	Tabelle 2.3: Betriebe - ausgewählte Hauptkenndaten (MDE) ¹⁾						
	Betriebe am 31.12.	Beschäftigte ²⁾ am 31.12.	Unselbständig Beschäftigte ³⁾ am 31.12.	Geleistete Arbeitsstunden insgesamt ⁴⁾ in 1.000 Std.	Brutto- Verdienste insgesamt ⁵⁾	Technische Gesamt- produktion ^{6) 7)}	Abgesetzte Produktion ^{6) 8)}

BEREICH BAU

ÖSTERREICH

2 0 1 7

F	35.829	275.189	245.410	422.094	9.814.269	21.200.989	47.475.677
41	4.594	62.638	60.000	105.936	2.790.776	11.504.786	15.399.341
411	1.268	3.903	3.179	4.843	140.544	107.257	2.429.296
4110	1.268	3.903	3.179	4.843	140.544	107.257	2.429.296
41100	1.268	3.903	3.179	4.843	140.544	107.257	2.429.296
412	3.326	58.735	56.821	101.093	2.650.232	11.397.529	12.970.045
4120	3.326	58.735	56.821	101.093	2.650.232	11.397.529	12.970.045
41201	1.554	28.583	27.686	49.006	1.267.053	5.629.394	6.296.636
41202	620	9.092	8.745	15.562	377.907	1.529.903	1.683.319
41209	1.152	21.060	20.390	36.525	1.005.273	4.238.232	4.990.091
42	1.059	26.746	26.358	44.478	1.324.374	6.221.599	7.927.871
421	480	17.307	17.221	28.555	865.154	4.241.549	5.407.172
4211	332	14.927	14.851	24.306	726.031	3.351.987	3.890.012
42110	332	14.927	14.851	24.306	726.031	3.351.987	3.890.012
4212	65	946	944	1.852	57.532	231.157	318.546
42120	65	946	944	1.852	57.532	231.157	318.546
4213	83	1.434	1.426	2.398	81.591	658.405	1.198.615
42131	33	246	239	432	13.173	109.419	134.721
42132	50	1.188	1.187	1.965	68.418	548.986	1.063.893
422	289	7.950	7.863	13.486	384.828	1.494.775	1.939.785
4221	222	6.387	6.307	10.805	301.880	1.167.529	1.294.856
42210	222	6.387	6.307	10.805	301.880	1.167.529	1.294.856
4222	67	1.563	1.556	2.681	82.948	327.246	644.929
42220	67	1.563	1.556	2.681	82.948	327.246	644.929
429	290	1.489	1.274	2.437	74.391	485.275	580.914
4291	175	518	361	577	16.240	85.779	110.096
42910	175	518	361	577	16.240	85.779	110.096
4299	115	971	913	1.860	58.152	399.496	470.819
42990	115	971	913	1.860	58.152	399.496	470.819
43	30.176	185.805	159.052	271.680	5.699.119	3.474.605	24.148.465
431	2.221	9.919	7.847	14.435	297.916	1.221.776	1.365.625
4311	187	2.173	2.046	4.123	85.101	354.917	386.422
43110	187	2.173	2.046	4.123	85.101	354.917	386.422
4312	2.008	7.510	5.578	9.916	204.284	826.171	932.887
43120	2.008	7.510	5.578	9.916	204.284	826.171	932.887
4313	26	236	223	395	8.531	40.688	46.317
43130	26	236	223	395	8.531	40.688	46.317
432	10.197	86.552	78.144	127.387	2.719.423	215.553	11.624.043
4321	4.734	39.159	35.140	56.406	1.182.165	117.644	4.869.105
43210	4.734	39.159	35.140	56.406	1.182.165	117.644	4.869.105
4322	4.479	40.006	36.456	58.743	1.238.635	73.344	5.628.464
43220	4.479	40.006	36.456	58.743	1.238.635	73.344	5.628.464
4329	984	7.387	6.548	12.237	298.623	24.564	1.126.475
43290	984	7.387	6.548	12.237	298.623	24.564	1.126.475
433	12.865	55.880	43.657	75.050	1.452.455	65.860	5.911.648
4331	1.961	7.648	5.761	11.923	271.947	15.712	955.374
43310	1.961	7.648	5.761	11.923	271.947	15.712	955.374

ÖNACE- Gliederung	Tabelle 2.3: Betriebe - ausgewählte Hauptkenndaten (MDE) ¹⁾						
	Betriebe am 31.12.	Beschäftigte ²⁾ am 31.12.	Unselbständig Beschäftigte ³⁾ am 31.12.	Geleistete Arbeitsstunden insgesamt ⁴⁾ in 1.000 Std.	Brutto- Verdienste insgesamt ⁵⁾	Technische Gesamt- produktion ^{6) 7)}	Abgesetzte Produktion ^{6) 8)}
4332	3.512	12.175	8.810	13.457	246.650	24.766	1.298.985
43321	2.711	8.581	5.938	9.287	164.698	17.612	900.458
43322	801	3.594	2.872	4.170	81.952	7.154	398.527
4333	3.195	14.481	11.339	18.627	356.698	4.702	1.592.651
43331	992	4.622	3.691	6.321	132.598	17	613.094
43332	1.100	5.341	4.237	7.140	132.752	197	541.857
43333	654	2.930	2.269	3.303	59.047	4.489	279.004
43334	449	1.588	1.142	1.863	32.302	0	158.697
4334	3.457	18.442	15.250	26.842	479.865	14.257	1.607.934
43341	2.892	15.562	12.858	23.438	413.492	14.257	1.320.430
43342	565	2.880	2.392	3.404	66.373	0	287.504
4339	740	3.134	2.497	4.201	97.295	6.422	456.703
43390	740	3.134	2.497	4.201	97.295	6.422	456.703
439	4.893	33.454	29.404	54.809	1.229.326	1.971.417	5.247.148
4391	2.875	19.881	17.541	30.876	662.035	88.786	2.816.175
43911	725	6.323	5.800	10.284	228.502	15.432	913.608
43912	1.118	6.832	5.909	10.797	220.997	70.019	1.058.823
43913	1.032	6.726	5.832	9.795	212.536	3.335	843.744
4399	2.018	13.573	11.863	23.933	567.291	1.882.631	2.430.974
43991	634	2.840	2.241	4.317	99.037	3.977	366.197
43999	1.384	10.733	9.622	19.616	468.254	1.878.655	2.064.777

Q: Statistik Austria.

- 'G' .. geheim; - '.' .. Wert nicht vorhanden; - '0' .. Wert = 0 oder < publikationsfähiger Wert; - '!' .. Wert unbekannt/nicht sinnvoll; '...' .. Wert liegt noch nicht vor.

1) Ergebnisse der Primärerhebung plus modellbasierte Datenergänzung (MDE).

2) Selbständige (Tätige Inhaber/Pächter, mithelfende Familienangehörige) und unselbständig Beschäftigte.

3) Angestellte, Arbeiter, Lehrlinge und Heimarbeiter.

4) Arbeitsstunden der Angestellten, Arbeiter und Lehrlinge, ohne Heimarbeiter.

5) Bruttogehälter und -löhne (einschl. Lehrlingsentschädigungen) und Heimarbeiterentgelte.

6) Aktivitätsansatz - Zusammenfassung aller von den betrachteten und von ihrer wirtschaftlichen Aktivität als gleich klassifizierten Meldeeinheiten erzeugten und bereitgestellten Güter und Leistungen - unabhängig der Güterklassifikation.

7) Technische Gesamtproduktion alle zum Verkauf an Dritte oder zur Weiterverarbeitung in einer anderen Einheit desselben Unternehmens bestimmten, selbst (oder im Lohnauftrag des Unternehmens) hergestellten Erzeugnisse, bestehend aus den Produktionsarten:

Eigenproduktion für den Absatz bestimmt plus Eigenproduktion für unternehmensinterne Lieferungen und Leistungen plus durchgeführte Lohnarbeit.

8) Abgesetzte Produktion die bis Ende der Berichtsperiode realisierten Verkäufe an Dritte (nicht unternehmensinterne Lieferungen und Leistungen!).

Unternehmen (Primärerhebung) und Indizes

Alle Daten, die weniger als 3 Einheiten (Unternehmen, Betriebe oder Arbeitsstätten) betreffen, wurden aufgrund der gesetzlichen Geheimhaltungsbestimmungen unterdrückt und durch ein „G“ ersetzt. Ausgenommen ist die Zahl der Einheiten, die grundsätzlich ausgewiesen wurde. Da die geheimgehaltenen Daten in den Zwischen- und Endsummen enthalten sind, mussten in allen jenen Fällen, wo Daten nur einer einzigen Gliederungseinheit geheimzuhalten wären, zur Verhinderung von Differenzbildungen, Gegenlösungen vorgenommen werden.

Unternehmen des Produzierenden Bereichs: Österreich nach Abteilungen (2-Steller) der Systematik der Wirtschaftstätigkeiten (ÖNACE 2008)

- 3.1** Ausgewählte Hauptkenndaten: Zahl der Unternehmen, Beschäftigte, unselbständig Beschäftigte, Brutto-Verdienste, Umsatz und Exportintensität
- 3.2** Beschäftigte, unselbständig Beschäftigte und Teilzeitbeschäftigte nach dem Geschlecht; Fremdpersonal
- 3.3** Unselbständig Beschäftigte nach dem Berufsstand: Angestellte, Arbeiter, Lehrlinge und Heimarbeiter nach dem Geschlecht
- 3.4** Personalaufwendungen des Arbeitgebers: Bruttoverdienste insgesamt, gesetzliche Sozialbeiträge und freiwillige Sozialleistungen des Arbeitgebers
- 3.5** Brutto- und Netto-Verdienste nach Gehältern, Löhnen, Lehrlingsentschädigungen und Heimarbeiterentgelten
- 3.6** Brutto-Sonderzahlungen und -Abfertigungen nach Angestellten, Arbeitern, Lehrlingen und Heimarbeitern
- 3.7** Umsätze insgesamt und Handelswaren, getrennt nach Destinationen (Inland, Eurozone, Nicht-Eurozone)

ÖNACE- Gliederung	Tabelle 3.1: Unternehmen - ausgewählte Hauptkenndaten					
	Unternehmen am 31.12.	Beschäftigte ¹⁾ am 31.12.	Unselbständig Beschäftigte ²⁾ am 31.12.	Brutto-Verdienste insgesamt ³⁾	Umsatz insgesamt ⁴⁾	Exportintensität (AU*100/GU) ⁵⁾ in %
				in 1.000 EUR		

PRODUZIERENDER BEREICH	ÖSTERREICH						2 0 1 7
B - F	9.897	777.085	776.048	35.343.548	254.928.130	50.5	
B - E	5.851	609.822	609.138	28.104.271	220.392.883	57.8	
B + C	5.075	568.243	567.583	25.857.926	176.997.689	62.3	
06	2	G	G	G	G	G	
07	1	G	G	G	G	G	
08	126	4.094	4.085	185.659	1.033.751	25.6	
09	3	125	125	9.886	25.848	12.9	
10	689	59.500	59.244	1.905.250	16.250.400	37.9	
11	71	7.779	7.766	370.593	5.756.637	58.7	
13	103	6.760	6.753	255.028	1.437.703	75.9	
14	46	3.207	3.203	106.288	611.509	60.7	
15	21	3.368	3.368	108.810	862.355	78.3	
16	446	26.579	26.465	995.327	7.870.726	48.8	
17	82	16.274	16.273	799.142	6.222.442	75.0	
18	182	8.795	8.781	416.987	2.006.486	35.5	
19	3	1.290	1.290	123.099	7.425.268	13.8	
20	97	16.869	16.863	985.344	7.485.592	69.2	
21	34	14.650	14.650	801.926	4.147.222	82.9	
22	220	28.189	28.182	1.173.957	6.351.590	69.0	
23	378	26.995	26.962	1.275.773	6.380.701	25.5	
24	89	36.977	36.976	1.869.302	16.829.309	65.2	
25	917	67.165	67.109	2.878.312	14.707.851	58.4	
26	117	21.477	21.477	1.139.548	6.520.587	89.1	
27	153	46.214	46.207	2.274.971	13.916.778	76.3	
28	460	78.825	78.806	3.932.477	21.571.117	81.7	
29	89	35.113	35.111	1.622.360	15.726.849	91.7	
30	23	7.979	7.979	421.150	2.689.210	52.6	
31	315	16.452	16.388	574.439	2.429.854	30.3	
32	147	12.078	12.057	506.253	3.516.501	53.9	
33	261	20.421	20.395	1.038.883	4.292.676	28.6	
D	313	25.335	25.329	1.633.816	38.575.790	42.4	
35	313	25.335	25.329	1.633.816	38.575.790	42.4	
E	463	16.244	16.226	612.530	4.819.404	14.6	
36	36	1.310	1.310	59.059	435.424	0.1	
37	122	2.459	2.456	106.596	731.097	0.4	
38	294	12.377	12.362	443.038	3.608.707	19.4	
39	11	98	98	3.838	44.177	0.9	
F	4.046	167.263	166.910	7.239.277	34.535.247	3.7	
41	1.259	50.369	50.309	2.332.873	12.378.444	1.8	
42	440	29.009	29.000	1.468.192	8.135.522	5.2	
43	2.347	87.885	87.601	3.438.212	14.021.280	4,6	

Q: Statistik Austria.

- "G" .. geheim; - "-" .. Wert nicht vorhanden; - "0" .. Wert = 0 oder < publikationsfähiger Wert; - "." .. Wert unbekannt/nicht sinnvoll; "... " .. Wert liegt noch nicht vor.

1) Selbständige (Tätige Inhaber/Pächter, mithelfende Familienangehörige) und unselbständig Beschäftigte.

2) Angestellte, Arbeiter, Lehrlinge und Heimarbeiter.

3) Brutto-Gehälter und -Löhne (einschl. Lehrlingsentschädigungen) und Heimarbeiterentgelte.

4) Summe der in Rechnung gestellten Beträge für den Verkauf von Gütern an bzw. gegenüber Dritten erbrachten Leistungen, unabhängig vom Zahlungseingang.

5) Exportintensität (EI) = Auslandsumsatz x 100/Gesamtumsatz.

ÖNACE- Gliederung	Tabelle 3.2: Unternehmen - Beschäftigte							
	Beschäftigte		Unselbst. Beschäftigte		Teilzeitbeschäftigte		Fremdpersonal	
	insgesamt ¹⁾	darunter weiblich	insgesamt ²⁾	darunter weiblich	insgesamt ³⁾	darunter weiblich	insgesamt ⁴⁾	darunter Arbeiter
	Stand am 31.12.							

PRODUZIERENDER BEREICH	ÖSTERREICH								2 0 1 7
B - F	777.085	164.106	776.048	163.959	83.571	55.993	40.873	34.220	
B - E	609.822	146.091	609.138	145.983	70.322	47.738	33.730	27.548	
B + C	568.243	137.854	567.583	137.751	65.045	44.220	31.790	26.764	
06	G	G	G	G	G	G	G	G	
07	G	G	G	G	G	G	G	G	
08	4.094	567	4.085	567	408	269	59	38	
09	125	6	125	6	3	2	0	0	
10	59.500	26.771	59.244	26.719	12.558	10.510	977	936	
11	7.779	2.112	7.766	2.109	968	760	250	139	
13	6.760	2.880	6.753	2.879	1.162	958	64	63	
14	3.207	2.516	3.203	2.516	1.082	1.027	11	11	
15	3.368	1.684	3.368	1.684	453	407	22	22	
16	26.579	4.420	26.465	4.408	2.408	1.672	848	822	
17	16.274	3.301	16.273	3.301	957	760	418	402	
18	8.795	2.617	8.781	2.614	1.238	892	283	215	
19	1.290	228	1.290	228	41	36	13	12	
20	16.869	4.110	16.863	4.108	3.088	1.280	562	445	
21	14.650	6.969	14.650	6.969	2.227	1.924	1.146	920	
22	28.189	7.379	28.182	7.379	2.717	1.943	603	573	
23	26.995	5.295	26.962	5.294	2.715	1.994	426	377	
24	36.977	4.421	36.976	4.421	4.328	1.186	2.311	2.184	
25	67.165	12.774	67.109	12.767	5.571	3.937	3.147	2.999	
26	21.477	6.451	21.477	6.451	3.312	2.106	1.396	1.118	
27	46.214	12.169	46.207	12.167	5.148	3.226	4.253	3.178	
28	78.825	12.387	78.806	12.384	6.152	3.672	6.907	5.291	
29	35.113	5.464	35.111	5.463	1.875	1.059	4.983	4.287	
30	7.979	1.602	7.979	1.602	682	451	423	316	
31	16.452	3.921	16.388	3.915	2.412	1.725	317	291	
32	12.078	4.924	12.057	4.920	1.849	1.474	212	203	
33	20.421	2.748	20.395	2.742	1.629	918	2.139	1.902	
D	25.335	4.640	25.329	4.638	2.860	1.698	1.258	265	
35	25.335	4.640	25.329	4.638	2.860	1.698	1.258	265	
E	16.244	3.597	16.226	3.594	2.417	1.820	682	519	
36	1.310	225	1.310	225	117	95	9	1	
37	2.459	376	2.456	376	243	186	184	144	
38	12.377	2.975	12.362	2.972	2.037	1.527	489	374	
39	98	21	98	21	20	12	0	0	
F	167.263	18.015	166.910	17.976	13.249	8.255	7.143	6.672	
41	50.369	4.901	50.309	4.892	3.937	2.358	1.269	1.192	
42	29.009	2.063	29.000	2.063	1.057	743	1.323	1.111	
43	87.885	11.051	87.601	11.021	8.255	5.154	4.551	4.369	

Q: Statistik Austria.

- "G" .. geheim; - "-" .. Wert nicht vorhanden; - "0" .. Wert = 0 oder < publikationsfähiger Wert; - "." .. Wert unbekannt/nicht sinnvoll; - "..." .. Wert liegt noch nicht vor.

1) Selbständige (Tätige Inhaber/Pächter, mithelfende Familienangehörige) und unselbständig Beschäftigte.

2) Angestellte, Arbeiter, Lehrlinge und Heimarbeiter.

3) Teilzeitbeschäftigung = wöchentliche Normalarbeitszeit von 35 Stunden oder weniger oder 90% der kollektivvertraglichen Arbeitszeit der Angestellten und Arbeiter.

4) Angestellte und Arbeiter fremder Unternehmen.

ÖNACE- Gliederung	Tabelle 3.3: Unternehmen - unselbständig Beschäftigte									
	Angestellte		Kaufm. Lehrlinge		Arbeiter		Gewerbl. Lehrlinge		Heimarbeiter	
	insgesamt	darunter weiblich	insgesamt	darunter weiblich	insgesamt	darunter weiblich	insgesamt	darunter weiblich	insgesamt	darunter weiblich
	Stand am 31.12.									

PRODUZIERENDER BEREICH	ÖSTERREICH										2 0 1 7
B - F	305.997	90.929	3.394	1.928	435.685	67.907	30.734	2.969	238	226	
B - E	259.441	76.301	2.849	1.596	326.298	65.169	20.313	2.692	237	225	
B + C	234.017	69.933	2.651	1.480	311.349	63.469	19.329	2.644	237	225	
06	G	G	G	G	G	G	G	G	G	G	
07	G	G	G	G	G	G	G	G	G	G	
08	1.122	447	7	6	2.931	114	25	0	0	0	
09	62	5	0	0	63	1	0	0	0	0	
10	14.565	7.527	312	241	42.971	18.347	1.395	603	1	1	
11	3.679	1.564	21	13	3.949	514	117	18	0	0	
13	2.594	1.153	29	23	3.984	1.637	127	47	19	19	
14	1.866	1.371	31	29	1.191	1.026	78	53	37	37	
15	1.046	567	10	3	2.251	1.074	43	22	18	18	
16	6.741	2.404	79	36	18.744	1.895	880	57	21	16	
17	5.114	1.830	67	40	10.531	1.381	555	44	6	6	
18	3.647	1.341	53	30	4.900	1.187	176	52	5	4	
19	810	199	0	0	414	24	66	5	0	0	
20	9.156	3.165	67	37	7.229	857	408	46	3	3	
21	10.797	5.298	263	138	3.535	1.515	55	18	0	0	
22	9.420	2.987	96	55	17.905	4.226	761	111	0	0	
23	9.686	3.141	98	58	16.595	2.008	561	65	22	22	
24	10.741	2.643	82	60	24.534	1.483	1.619	235	0	0	
25	23.390	6.346	235	105	40.020	6.006	3.453	302	11	8	
26	15.065	3.659	52	21	5.846	2.661	489	85	25	25	
27	24.052	5.520	196	111	20.655	6.357	1.295	170	9	9	
28	40.083	8.502	566	248	34.350	3.332	3.806	301	1	1	
29	11.043	2.179	100	58	22.534	3.065	1.421	148	13	13	
30	4.243	1.013	54	26	3.474	546	208	17	0	0	
31	5.162	2.006	51	33	10.244	1.746	931	130	0	0	
32	6.138	2.580	97	71	5.481	2.168	326	87	15	14	
33	13.131	2.368	74	28	6.665	293	494	24	31	29	
D	19.991	4.242	152	86	4.231	266	955	44	0	0	
35	19.991	4.242	152	86	4.231	266	955	44	0	0	
E	5.433	2.126	46	30	10.718	1.434	29	4	0	0	
36	638	176	4	1	664	48	4	0	0	0	
37	890	282	9	6	1.553	88	4	0	0	0	
38	3.822	1.650	33	23	8.486	1.295	21	4	0	0	
39	83	18	0	0	15	3	0	0	0	0	
F	46.556	14.628	545	332	109.387	2.738	10.421	277	1	1	
41	14.137	4.140	71	46	33.406	679	2.695	27	0	0	
42	8.204	1.820	41	31	20.093	207	662	5	0	0	
43	24.215	8.668	433	255	55.888	1.852	7.064	245	1	1	

Q: Statistik Austria.

- "G" .. geheim; - "-" .. Wert nicht vorhanden; - "0" .. Wert = 0 oder < publikationsfähiger Wert; - "." .. Wert unbekannt/nicht sinnvoll; - "..." .. Wert liegt noch nicht vor.

ÖNACE- Gliederung	Tabelle 3.4: Unternehmen - Personalaufwendungen des Arbeitgebers					
	Personal- aufwand insgesamt	davon				
		Brutto-Verdienste insgesamt	davon		gesetzliche Sozialbeiträge des Arbeitgebers	freiwillige Sozialleistungen des Arbeitgebers
			Brutto-Sonder- zahlungen insgesamt	Brutto- Abfertigungen insgesamt		
in 1.000 EUR						

PRODUZIERENDER BEREICH	ÖSTERREICH					2 0 1 7
B - F	43.686.862	35.343.548	5.344.666	510.047	8.138.580	204.733
B - E	34.765.398	28.104.271	4.364.886	450.696	6.471.291	189.836
B + C	32.018.891	25.857.926	4.019.608	398.910	6.013.015	147.950
06	G	G	G	G	G	G
07	G	G	G	G	G	G
08	231.467	185.659	25.640	2.865	45.121	687
09	12.404	9.886	921	82	2.343	175
10	2.382.568	1.905.250	258.638	19.955	473.312	4.006
11	460.196	370.593	69.753	8.568	83.481	6.121
13	314.921	255.028	37.089	4.131	59.383	510
14	131.161	106.288	14.482	2.065	24.792	81
15	134.575	108.810	14.823	1.373	25.631	134
16	1.236.486	995.327	138.758	11.420	239.101	2.058
17	992.429	799.142	132.843	20.446	187.550	5.737
18	518.779	416.987	63.208	9.167	98.831	2.961
19	149.359	123.099	23.867	6.255	24.768	1.492
20	1.209.099	985.344	188.692	21.438	212.185	11.570
21	983.603	801.926	134.192	20.060	174.777	6.900
22	1.458.008	1.173.957	177.926	17.047	279.301	4.750
23	1.586.592	1.275.773	191.581	24.932	297.716	13.103
24	2.340.850	1.869.302	290.960	44.143	451.128	20.421
25	3.568.834	2.878.312	414.324	27.204	681.163	9.359
26	1.383.710	1.139.548	211.825	14.370	239.343	4.819
27	2.793.332	2.274.971	360.135	34.030	508.014	10.347
28	4.868.276	3.932.477	583.775	53.243	921.722	14.077
29	2.010.352	1.622.360	265.095	19.563	372.891	15.102
30	520.952	421.150	76.471	4.685	98.118	1.684
31	714.639	574.439	81.437	10.468	139.074	1.127
32	626.574	506.253	70.095	7.764	117.867	2.454
33	1.283.920	1.038.883	177.583	10.244	238.388	6.648
D	1.994.500	1.633.816	261.781	45.736	320.359	40.326
35	1.994.500	1.633.816	261.781	45.736	320.359	40.326
E	752.008	612.530	83.497	6.050	137.917	1.560
36	71.900	59.059	7.368	285	12.584	257
37	129.974	106.596	13.022	1.059	23.091	287
38	545.271	443.038	62.613	4.707	101.229	1.004
39	4.864	3.838	495	-	1.014	13
F	8.921.464	7.239.277	979.780	59.351	1.667.289	14.898
41	2.862.874	2.332.873	335.975	17.372	527.066	2.935
42	1.778.116	1.468.192	189.890	19.102	305.551	4.373
43	4.280.473	3.438.212	453.915	22.876	834.672	7.589

Q: Statistik Austria.

- "G" .. geheim; - "-" .. Wert nicht vorhanden; - "0" .. Wert = 0 oder < publikationsfähiger Wert; - "." .. Wert unbekannt/nicht sinnvoll; "-..." .. Wert liegt noch nicht vor.

ÖNACE- Gliederung	Tabelle 3.5: Unternehmen - Brutto- und Netto-Verdienste ¹⁾							
	Brutto- Gehälter für Angestellte	Brutto-Ent- schädigung für kaufm. Lehrlinge	Netto- Gehälter ²⁾	Brutto-Löhne für Arbeiter	darunter	Brutto-Ent- schädigung für gew. Lehrlinge	Brutto- Entgelte für Heimarbeiter	Netto- Löhne ³⁾
					Dienstreise- vergütungen im Bau- wesen			
in 1.000 EUR								

PRODUZIERENDER BEREICH	ÖSTERREICH								2 0 1 7
B - F	18.038.616	40.930	11.615.395	16.849.852	76.875	410.967	3.183	11.942.055	
B - E	15.495.418	35.172	10.011.266	12.316.588	-	253.912	3.181	8.763.412	
B + C	13.802.653	32.703	8.972.807	11.778.250	-	241.139	3.181	8.404.842	
06	G	G	G	G	G	G	G	G	
07	G	G	G	G	G	G	G	G	
08	64.116	72	37.798	121.107	-	364	0	73.663	
09	6.151	0	3.561	3.736	-	0	0	1.775	
10	699.002	3.515	472.721	1.187.449	-	15.281	3	891.958	
11	212.648	256	138.063	155.833	-	1.856	0	113.060	
13	131.993	339	85.133	121.152	-	1.443	102	88.624	
14	76.969	362	53.730	27.727	-	805	425	21.931	
15	52.757	121	35.893	55.141	-	369	422	41.374	
16	336.700	868	217.135	645.911	-	11.633	215	448.986	
17	330.723	911	215.431	460.436	-	6.965	106	327.417	
18	207.037	704	127.702	207.250	-	1.991	6	134.337	
19	86.186	0	54.886	35.824	-	1.089	0	25.032	
20	642.217	989	410.512	335.593	-	6.430	114	241.968	
21	662.331	3.929	436.087	134.676	-	990	0	97.713	
22	520.397	1.205	346.883	641.513	-	10.841	0	475.651	
23	576.225	1.115	369.545	689.519	-	8.659	254	474.704	
24	711.452	1.102	460.923	1.136.845	-	19.903	0	808.554	
25	1.293.577	2.875	830.813	1.539.281	-	42.475	104	1.072.613	
26	936.510	572	600.628	196.177	-	5.977	314	146.239	
27	1.493.211	2.372	965.878	762.984	-	16.313	92	551.901	
28	2.438.224	7.059	1.603.846	1.441.209	-	45.982	3	1.040.107	
29	701.832	1.136	457.733	902.127	-	16.870	395	645.791	
30	265.253	601	173.172	152.727	-	2.569	0	106.979	
31	240.309	601	157.325	322.015	-	11.514	0	230.534	
32	319.406	1.049	205.349	181.348	-	4.259	191	130.731	
33	735.331	794	472.810	296.325	-	5.999	435	196.097	
D	1.421.170	1.978	889.098	198.223	-	12.444	0	138.998	
35	1.421.170	1.978	889.098	198.223	-	12.444	0	138.998	
E	271.596	492	149.361	340.114	-	329	0	219.571	
36	32.595	36	18.977	26.388	-	39	0	15.597	
37	47.429	94	19.816	59.001	-	72	0	29.259	
38	188.159	361	108.763	254.300	-	218	0	174.638	
39	3.413	0	1.804	425	-	0	0	78	
F	2.543.198	5.758	1.604.128	4.533.263	76.875	157.056	2	3.178.643	
41	831.823	816	506.547	1.449.119	52.375	51.115	0	990.837	
42	558.563	487	354.513	895.619	15.892	13.523	0	622.201	
43	1.152.812	4.455	743.068	2.188.526	8.608	92.418	2	1.565.605	

Q: Statistik Austria.

- "G" .. geheim; - "-" .. Wert nicht vorhanden; - "0" .. Wert = 0 oder < publikationsfähiger Wert; - "." .. Wert unbekannt/nicht sinnvoll; - "..." .. Wert liegt noch nicht vor.

1) Einschließlich Sonderzahlungen und Abfertigungen.

2) Einschließlich Netto-Entschädigung für kaufmännische Lehrlinge; den Netto-Verdiensten liegen nur die Meldungen von Unternehmen mit 20 und mehr Beschäftigten zugrunde.

3) Einschließlich Netto-Entschädigung für gewerbliche Lehrlinge; den Netto-Verdiensten liegen nur die Meldungen von Unternehmen mit 20 und mehr Beschäftigten zugrunde.

ÖNACE- Gliederung	Tabelle 3.6: Unternehmen - Brutto-Sonderzahlungen und -Abfertigungen							
	Brutto-Sonderzahlungen für					Brutto-Abfertigungen für		
	Angestellte	kaufm. Lehrlinge	Arbeiter	gewerbl. Lehrlinge	Heim- arbeiter	Angestellte	Arbeiter	Heim- arbeiter
	in 1.000 EUR							

PRODUZIERENDER BEREICH

ÖSTERREICH

2 0 1 7

B - F	2.939.391	5.880	2.344.418	54.516	462	300.281	209.688	79
B - E	2.559.728	5.105	1.764.145	35.447	462	277.053	173.564	79
B + C	2.285.858	4.748	1.694.902	33.639	462	231.264	167.567	79
06	G	G	G	G	G	G	G	G
07	G	G	G	G	G	G	G	G
08	9.890	7	15.695	49	0	1.406	1.459	0
09	706	0	215	0	0	0	82	0
10	107.369	444	148.944	1.880	1	10.392	9.563	0
11	44.538	41	24.916	258	0	4.779	3.789	0
13	19.790	55	17.007	232	6	2.174	1.956	1
14	10.502	49	3.770	103	58	1.654	393	18
15	7.830	11	6.924	24	33	906	468	0
16	48.668	112	88.456	1.497	26	4.100	7.298	22
17	59.273	121	72.526	907	16	9.102	11.344	0
18	34.175	132	28.628	271	2	4.950	4.216	0
19	18.111	0	5.603	153	0	4.311	1.943	0
20	128.808	142	58.705	1.011	26	12.534	8.879	25
21	111.813	589	21.642	149	0	18.106	1.954	0
22	82.453	175	93.713	1.586	0	8.133	8.914	0
23	91.975	148	98.212	1.204	42	12.527	12.406	0
24	119.080	185	168.742	2.954	0	19.537	24.606	0
25	196.324	433	211.918	5.635	14	13.663	13.540	0
26	182.358	71	28.437	902	57	12.621	1.749	0
27	248.747	331	108.789	2.253	14	22.132	11.898	0
28	373.494	1.060	202.644	6.578	0	36.908	16.335	0
29	116.052	153	146.281	2.541	69	8.861	10.702	0
30	52.684	115	23.218	453	0	3.249	1.436	0
31	35.676	97	44.234	1.431	0	4.948	5.520	0
32	42.947	149	26.375	597	26	4.547	3.205	12
33	131.745	105	44.772	888	74	7.737	2.508	0
D	233.183	287	26.550	1.762	0	42.609	3.127	0
35	233.183	287	26.550	1.762	0	42.609	3.127	0
E	40.687	70	42.693	46	0	3.181	2.870	0
36	4.085	6	3.271	6	0	204	81	0
37	6.155	11	6.846	11	0	824	235	0
38	30.004	54	32.525	30	0	2.153	2.554	0
39	443	0	52	0	0	0	0	0
F	379.663	775	580.273	19.069	0	23.227	36.124	0
41	134.772	116	194.855	6.231	0	8.223	9.149	0
42	83.285	62	105.099	1.444	0	4.430	14.672	0
43	161.606	597	280.319	11.394	0	10.574	12.303	0

Q: Statistik Austria.

- "G" .. geheim; - "-" .. Wert nicht vorhanden; - "0" .. Wert = 0 oder < publikationsfähiger Wert; - "." .. Wert unbekannt/nicht sinnvoll; "-..." .. Wert liegt noch nicht vor.

ÖNACE- Gliederung	Tabelle 3.7: Unternehmen - Umsätze ¹⁾					
	Unternehmen am 31.12.	Umsatz		Umsatz nach Destination (einschl. Handelswaren)		
		insgesamt	darunter Handelswaren	Inland	Eurozone ²⁾	Nicht-Eurozone ³⁾
		in 1.000 EUR				

PRODUZIERENDER BEREICH	ÖSTERREICH			2 0 1 7		
B - F	9.897	254.928.130	18.456.050	126.221.155	85.019.293	43.687.682
B - E	5.851	220.392.883	17.787.442	92.977.509	84.042.902	43.372.472
B + C	5.075	176.997.689	17.564.054	66.642.696	68.590.968	41.764.026
06	2	G	G	G	G	G
07	1	G	G	G	G	G
08	126	1.033.751	47.872	768.740	195.906	69.105
09	3	25.848	1.113	22.501	3.315	32
10	689	16.250.400	2.666.689	10.087.790	4.821.458	1.341.152
11	71	5.756.637	328.757	2.376.804	823.558	2.556.275
13	103	1.437.703	133.118	346.975	654.802	435.925
14	46	611.509	79.896	240.164	275.795	95.551
15	21	862.355	94.200	187.415	536.859	138.080
16	446	7.870.726	569.367	4.032.144	2.731.115	1.107.466
17	82	6.222.442	523.904	1.555.545	3.185.559	1.481.337
18	182	2.006.486	45.191	1.293.606	475.567	237.313
19	3	7.425.268	2.545.993	6.399.449	641.206	384.614
20	97	7.485.592	651.604	2.306.137	3.236.901	1.942.553
21	34	4.147.222	1.267.653	708.021	1.318.929	2.120.272
22	220	6.351.590	564.178	1.966.640	3.121.341	1.263.609
23	378	6.380.701	698.212	4.754.334	908.398	717.970
24	89	16.829.309	561.502	5.858.356	7.022.221	3.948.732
25	917	14.707.851	741.235	6.117.010	5.626.925	2.963.916
26	117	6.520.587	323.674	708.272	2.350.695	3.461.620
27	153	13.916.778	1.574.271	3.300.052	6.111.443	4.505.284
28	460	21.571.117	1.786.140	3.944.463	9.702.939	7.923.715
29	89	15.726.849	1.256.802	1.301.087	11.317.024	3.108.737
30	23	2.689.210	120.488	1.276.004	668.100	745.106
31	315	2.429.854	216.650	1.693.205	583.331	153.318
32	147	3.516.501	502.326	1.622.749	1.288.161	605.591
33	261	4.292.676	263.219	3.062.926	829.894	399.857
D	313	38.575.790	51.447	22.220.399	14.808.211	1.547.179
35	313	38.575.790	51.447	22.220.399	14.808.211	1.547.179
E	463	4.819.404	171.941	4.114.414	643.723	61.268
36	36	435.424	993	434.771	653	0
37	122	731.097	5.230	728.138	1.963	995
38	294	3.608.707	165.718	2.907.736	640.722	60.250
39	11	44.177	0	43.770	385	22
F	4.046	34.535.247	668.609	33.243.646	976.392	315.209
41	1.259	12.378.444	209.052	12.157.361	183.518	37.565
42	440	8.135.522	25.333	7.709.972	299.786	125.765
43	2.347	14.021.280	434.224	13.376.313	493.088	151.879

Q: Statistik Austria.

- "G" .. geheim; - "-" .. Wert nicht vorhanden; - "0" .. Wert = 0 oder < publikationsfähiger Wert; - "." .. Wert unbekannt/nicht sinnvoll; "... " .. Wert liegt noch nicht vor.

1) Summe der in Rechnung gestellten Beträge für den Verkauf von Gütern an bzw. für Dritte erbrachten Leistungen, unabhängig vom Zahlungsengang.

2) Eurozone ... EU-Mitgliedstaaten in der Eurozone (ohne Österreich).

3) Nicht-Eurozone ... EU-Mitgliedstaaten, nicht in der Eurozone und Drittstaaten.

Indizes im Produzierenden Bereich:

4.1 Indizes im Produzierenden Bereich nach Verwendungskategorien, ÖNACE-Abschnitten und -Abteilungen

- 4.1.1 Produktionsindex und Sozialindizes (Index der unselbständig Beschäftigten, Index der Bruttoverdienste und Index des Arbeitsvolumens)
- 4.1.2 Umsatzindizes
- 4.1.3 Indizes der Auftragseingänge

4.2 Indizes des Baus nach Bausparten

- 4.2.1 Baukostenindex – Wohnhaus- und Siedlungsbau
- 4.2.2 Baukostenindex – Straßen- und Brückenbau
- 4.2.3 Baupreisindex – insgesamt, Hochbau, Tiefbau
- 4.2.4 Baupreisindex – Hochbau

4.1 Indizes im Produzierenden Bereich nach ÖNACE-Abschnitten und -Abteilungen 2017

Tab. 4.1.1 Produktionsindex und Arbeitsinputindikatoren (Beschäftigtenindex, Index der Bruttoverdienste und Index des Arbeitsvolumens)

Gliederung	Produktionsindex	Beschäftigtenindex	Index der Brutto-Verdienste	Index des Arbeitsvolumens
	Ø 2015 = 100			

ÖNACE 2008 - Abschnitte und - Abteilungen

B - Bergbau und Gewinnung von Steinen und Erden	106,9	99,7	98,8	98,8
05	-	-	-	-
06	109,4	86,8	84,9	85,7
07	G	G	G	G
08	105,7	103,1	105,7	101,6
09	G	G	G	G
C - Herstellung von Waren	108,2	102,8	106,4	102,3
10	104,4	101,6	105,3	101,3
11	100,8	99,4	104,1	98,1
12	-	-	-	-
13	107,0	95,2	98,8	96,1
14	104,4	74,9	76,3	76,4
15	92,8	96,9	101,4	97,6
16	108,5	103,3	107,5	103,0
17	102,9	99,2	102,6	99,3
18	100,5	93,6	93,4	93,2
19	99,1	106,8	116,9	104,4
20	101,3	102,8	108,6	101,9
21	104,4	105,1	108,5	102,7
22	107,5	102,1	105,5	100,5
23	105,5	99,8	102,5	99,7
24	105,4	102,5	105,6	103,1
25	110,3	104,3	107,6	104,7
26	128,9	107,3	113,0	106,5
27	115,3	102,5	105,6	100,5
28	111,4	103,7	106,2	103,0
29	107,6	111,1	114,3	111,1
30	115,4	112,8	115,9	110,8
31	106,8	98,6	102,5	97,9
32	105,9	102,8	107,6	104,2
33	105,6	103,0	104,4	102,1
D - Energieversorgung	110,3	98,1	101,5	97,0
35	110,3	98,1	101,5	97,0
E - Wasserver- u. -entsorgung, Abfallentsorgung	88,8	103,1	105,0	100,7
36	106,4	103,1	105,0	100,7
37	100,9	107,1	111,9	107,2
38	78,0	105,5	108,1	106,7
39	146,5	133,5	151,2	131,4
F - Bau	109,0	103,1	105,7	102,7
41	116,6	106,1	109,8	105,5
42	96,7	91,4	92,6	90,7
43	108,1	105,0	108,5	104,8
Gesamtindex	108,0	102,7	106,0	102,3

4.1 Indizes im Produzierenden Bereich nach ÖNACE-Abschnitten und -Abteilungen 2017

Tab. 4.1.2 Umsatzindizes

Gliederung	Umsatzindex	Index des Inlandsumsatzes	Index des Auslandsumsatzes
	Ø 2015 = 100		

ÖNACE 2008 - Abschnitte und - Abteilungen

B - Bergbau und Gewinnung von Steinen und Erden	104,0	98,7	124,4
05	-	-	-
06	102,4	91,9	156,9
07	G	G	G
08	106,9	106,8	107,0
09	G	G	G
C - Herstellung von Waren	106,9	103,2	109,3
10	102,5	99,3	108,7
11	101,9	101,2	104,5
12	-	-	-
13	105,7	96,5	108,9
14	83,7	90,7	79,8
15	94,6	94,3	94,7
16	109,8	108,8	110,8
17	100,8	99,9	101,1
18	100,0	96,2	108,2
19	102,7	92,5	319,6
20	100,1	100,3	100,0
21	108,7	118,8	106,9
22	105,3	101,6	107,1
23	104,5	104,1	105,9
24	110,4	113,2	109,0
25	109,5	109,0	110,0
26	125,0	111,0	127,0
27	117,6	115,7	118,2
28	105,7	99,5	107,1
29	108,0	96,5	109,2
30	119,6	131,4	109,8
31	104,8	107,9	98,1
32	91,3	82,7	100,2
33	103,9	110,8	92,6
D - Energieversorgung	105,2	106,4	103,6
35	105,2	106,4	103,6
E - Wasserver-u.-entsorgung, Abfallentsorgung	111,4	111,4	107,1
36	111,4	111,4	107,1
37	95,3	95,4	75,9
38	113,5	111,1	124,3
39	146,6	150,8	69,4
F - Bau	112,4	112,6	109,1
41	121,1	121,1	118,6
42	100,2	99,9	105,3
43	111,0	111,1	107,9
Gesamtindex	107,4	106,1	108,7

4.1 Indizes im Produzierenden Bereich nach ÖNACE-Abschnitten und -Abteilungen 2017

Tab. 4.1.3 Indizes der Auftragseingänge

Gliederung	Index der Auftragseingänge insgesamt	Index der Auftragseingänge Inlandsmarkt	Index der Auftragseingänge Auslandsmarkt
	Ø 2015 = 100		
B - Bergbau und Gewinnung von Steinen und Erden	-	-	-
05	-	-	-
06	-	-	-
07	-	-	-
08	-	-	-
09	-	-	-
C - Herstellung von Waren	114,5	117,0	113,7
10	-	-	-
11	-	-	-
12	-	-	-
13	109,5	99,4	112,8
14	84,7	93,8	80,5
15	-	-	-
16	-	-	-
17	102,0	100,5	102,4
18	-	-	-
19	-	-	-
20	103,7	114,8	99,5
21	97,6	93,3	98,1
22	-	-	-
23	-	-	-
24	119,6	117,9	120,4
25	111,2	111,1	111,2
26	138,8	206,1	130,1
27	110,9	151,6	102,0
28	117,7	117,4	117,7
29	117,3	91,8	119,9
30	111,2	101,0	124,2
31	-	-	-
32	-	-	-
33	-	-	-
D - Energieversorgung	-	-	-
35	-	-	-
E - Wasserver- u. -entsorgung, Abfallentsorgung	-	-	-
36	-	-	-
37	-	-	-
38	-	-	-
39	-	-	-
F - Bau	114,2	114,2	115,2
41	119,7	120,4	98,4
42	109,6	108,1	164,0
43	112,0	112,2	110,1
Gesamtindex	114,4	115,5	113,7

4.2 Indizes des Baus - 2017						
Tab. 4.2.1 Baukostenindex - Wohnhaus- und Siedlungsbau						
Berichtsperiode	Gesamtbaukosten			Baumeisterarbeiten		
	Insgesamt	Lohn	Sonstiges	Insgesamt	Lohn	Sonstiges
Basisjahr 2015						

2017	I.	102,8	102,0	103,6	102,7	101,9	103,7
	II.	103,0	102,0	104,0	102,7	101,9	103,7
	III.	103,4	102,0	104,9	103,2	101,9	104,7
	IV.	103,9	102,0	105,8	103,7	101,9	105,6
	V.	104,2	102,8	105,6	104,2	102,9	105,5
	VI.	103,9	102,8	105,1	104,0	102,9	105,0
	VII.	103,9	102,8	105,1	104,0	102,9	105,1
	VIII.	104,2	102,8	105,6	104,6	102,9	106,4
	IX.	104,6	102,8	106,4	105,2	102,9	107,6
	X.	105,0	102,8	107,2	105,6	102,9	108,4
	XI.	105,2	102,8	107,7	105,8	102,9	108,9
	XII.	105,1	102,8	107,6	105,8	102,9	108,7

Q: Statistik Austria.

- 'G' .. geheim; - '.' .. Wert nicht vorhanden; - '0' .. Wert = 0 oder < publikationsfähiger Wert; - '-' .. Wert unbekannt/nicht sinnvoll; '...' .. Wert liegt noch nicht vor.

4.2 Indizes des Baus - 2017									
Tab.: 4.2.2 Baukostenindex - Straßen-, Brücken- und Siedlungswasserbau									
Berichtsperiode	Straßenbau			Brückenbau			Siedlungswasserbau		
	Insgesamt	Lohn	Sonstiges	Insgesamt	Lohn	Sonstiges	Insgesamt	Lohn	Sonstiges
Basisjahr 2015									

2017	I.	101,4	101,9	101,2	103,1	101,9	104,1	102,1	101,9	102,2
	II.	101,4	101,9	101,1	103,2	101,9	104,3	102,0	101,9	102,2
	III.	101,8	101,9	101,8	103,6	101,9	105,1	102,3	101,9	102,7
	IV.	103,0	101,9	103,6	104,4	101,9	106,5	102,9	101,9	103,6
	V.	103,0	102,9	103,1	104,7	102,9	106,1	103,2	102,9	103,3
	VI.	102,9	102,9	102,8	104,2	102,9	105,2	102,9	102,9	102,9
	VII.	102,7	102,9	102,5	104,1	102,9	105,0	102,9	102,9	102,9
	VIII.	102,6	102,9	102,4	104,5	102,9	105,7	102,9	102,9	102,9
	IX.	102,8	102,9	102,7	105,4	102,9	107,3	103,1	102,9	103,3
	X.	103,1	102,9	103,2	105,9	102,9	108,3	103,5	102,9	103,8
	XI.	103,4	102,9	103,6	106,2	102,9	108,9	103,6	102,9	104,0
	XII.	103,4	102,9	103,7	106,2	102,9	108,9	103,4	102,9	103,8

Q: Statistik Austria.

- 'G' .. geheim; - '.' .. Wert nicht vorhanden; - '0' .. Wert = 0 oder < publikationsfähiger Wert; - '-' .. Wert unbekannt/nicht sinnvoll; '...' .. Wert liegt noch nicht vor.

4.2 Indizes des Baus - 2017							
Tab. 4.2.3 Baupreisindex -Insgesamt, Hochbau, Tiefbau							
Berichtsperiode		Hoch- und Tiefbau insgesamt	Hochbau zusammen	Tiefbau zusammen	davon		
					Straßenbau	Brückenbau	Sonstiger Tiefbau
					Basisjahr 2015		
2017	1. Qu.	102,7	103,5	101,6	101,6	101,4	101,7
	2. Qu.	103,4	104,4	102,0	102,0	101,8	102,0
	3. Qu.	103,7	105,1	102,0	102,1	101,9	102,0
	4. Qu.	104,2	105,7	102,3	102,7	102,0	102,0

Q: Statistik Austria.

- 'G' .. geheim; - '.' .. Wert nicht vorhanden; - '0' .. Wert = 0 oder < publikationsfähiger Wert; - '!' .. Wert unbekannt/nicht sinnvoll; '...' .. Wert liegt noch nicht vor.

4.2 Indizes des Baus - 2017							
Tab. 4.2.4 Baupreisindex - Hochbau							
Berichtsperiode		Wohnhaus- und Siedlungsbau			Sonstiger Hochbau		
		Insgesamt	Baumeisterarbeiten	Sonstige Bauarbeiten	Insgesamt	Baumeisterarbeiten	Sonstige Bauarbeiten
		Basisjahr 2015					
2017	1. Qu.	103,3	102,7	103,7	103,7	103,1	104,0
	2. Qu.	104,3	103,9	104,6	104,5	104,2	104,8
	3. Qu.	105,0	104,6	105,3	105,2	105,1	105,3
	4. Qu.	105,6	105,2	105,8	105,9	105,7	106,0

Q: Statistik Austria.

- 'G' .. geheim; - '.' .. Wert nicht vorhanden; - '0' .. Wert = 0 oder < publikationsfähiger Wert; - '!' .. Wert unbekannt/nicht sinnvoll; '...' .. Wert liegt noch nicht vor.

Betriebe (Primärerhebung)

Alle Daten, die weniger als 3 Einheiten (Unternehmen, Betriebe oder Arbeitsstätten) betreffen, wurden aufgrund der gesetzlichen Geheimhaltungsbestimmungen unterdrückt und durch ein „G“ ersetzt. Ausgenommen ist die Zahl der Einheiten, die grundsätzlich ausgewiesen wurde. Da die geheimgehaltenen Daten in den Zwischen- und Endsummen enthalten sind, mussten in allen jenen Fällen, wo Daten nur einer einzigen Gliederungseinheit geheimzuhalten wären, zur Verhinderung von Differenzbildungen, Gegenlösungen vorgenommen werden.

Betriebe des Produzierenden Bereichs: Österreich und Bundesländer nach Abteilungen (2-Steller) der Systematik der Wirtschaftstätigkeiten (ÖNACE 2008)

- 5.1** Ausgewählte Hauptkenndaten: Zahl der Betriebe, Beschäftigte, unselbständig Beschäftigte, geleistete Arbeitsstunden, Brutto-Verdienste, technische Gesamtproduktion und Gesamtproduktion
- 5.2** Beschäftigte, unselbständig Beschäftigte und Teilzeitbeschäftigte nach dem Geschlecht; Fremdpersonal
- 5.3** Unselbständig Beschäftigte nach dem Berufsstand: Angestellte, Arbeiter, Lehrlinge und Heimarbeiter nach dem Geschlecht
- 5.4** Personalaufwendungen des Arbeitgebers: Brutto-Verdienste insgesamt, gesetzliche Sozialbeiträge und freiwillige Sozialleistungen des Arbeitgebers
- 5.5** Brutto- und Netto-Verdienste nach Gehältern, Löhnen, Lehrlingsentschädigungen und Heimarbeiterentgelten
- 5.6** Brutto-Sonderzahlungen und -Abfertigungen nach Angestellten, Arbeitern, Lehrlingen und Heimarbeitern
- 5.7** Arbeitsvolumen der unselbständig Beschäftigten nach bezahlten und geleisteten Stunden für Angestellte und kaufmännische Lehrlinge bzw. Arbeiter und gewerbliche Lehrlinge sowie Teilzeitbeschäftigte
- 5.8** Auftragseingänge nach Destinationen (Inland, Ausland, Eurozone, Nicht-Eurozone)
- 5.9** Auftragsbestände am 31.12. nach Destinationen (Inland, Ausland, Eurozone, Nicht-Eurozone)
- 5.10** Auftragsstorni nach Destinationen (Inland, Ausland, Eurozone, Nicht-Eurozone)
- 5.11** Produktionswerte (Aktivitätsansatz) nach technischer Gesamtproduktion und durchgeführter Lohnarbeit, Gesamtproduktion und abgesetzter Produktion, wirtschaftliche Gesamtproduktion und vergebene Lohnarbeit

ÖNACE- Gliederung	Tabelle 5.1: Betriebe - ausgewählte Hauptkennzahlen						
	Betriebe am 31.12.	Beschäftigte ¹⁾ am 31.12.	Unselbständig Beschäftigte ²⁾ am 31.12.	Geleistete Arbeitsstunden insgesamt ³⁾ in 1.000 Std.	Brutto- Verdienste insgesamt ⁴⁾	Technische Gesamt- produktion ^{5) 6)}	Gesamt- produktion ^{5) 7)}

PRODUZIERENDER BEREICH

ÖSTERREICH

2 0 1 7

B - F	10.478	776.090	775.052	1.271.296	35.314.695	205.841.530	210.464.692
B - E	6.333	609.026	608.343	979.109	28.064.942	187.205.022	191.828.184
B + C	5.502	568.275	567.616	914.704	25.872.039	149.397.188	154.020.350
06	4	852	852	1.313	75.993	780.535	780.535
07	1	G	G	G	G	G	G
08	152	4.286	4.277	7.725	195.395	901.465	901.465
09	3	G	G	G	G	G	G
10	720	58.133	57.877	91.092	1.855.330	13.085.131	13.085.131
11	92	8.103	8.089	13.073	386.582	2.369.781	2.369.781
13	107	6.782	6.775	10.758	256.253	1.126.643	1.128.774
14	54	3.207	3.203	4.947	106.288	306.865	306.865
15	21	3.368	3.368	5.535	108.810	551.831	551.831
16	466	26.721	26.609	44.500	999.528	7.372.410	7.372.410
17	91	16.589	16.588	26.838	826.523	6.133.780	6.385.871
18	183	8.541	8.527	14.308	402.426	1.881.660	1.881.660
19	4	1.335	1.335	2.037	125.530	3.535.114	3.535.114
20	135	16.347	16.341	25.555	952.904	5.422.577	5.672.810
21	44	15.513	15.513	24.159	846.372	2.781.342	2.781.517
22	237	28.005	27.998	44.594	1.164.887	5.553.953	5.553.953
23	446	26.960	26.927	45.005	1.272.263	5.471.603	5.471.603
24	99	36.826	36.825	58.314	1.862.295	15.735.167	19.846.567
25	943	67.254	67.198	110.304	2.880.160	13.900.053	13.907.185
26	122	22.729	22.729	35.354	1.227.946	6.036.003	6.036.003
27	170	42.135	42.128	67.037	2.046.599	10.748.005	10.748.005
28	487	77.675	77.656	128.119	3.869.510	19.206.877	19.206.877
29	96	34.988	34.986	53.883	1.620.356	14.194.446	14.194.446
30	24	7.603	7.603	12.016	400.396	2.334.249	2.334.249
31	335	16.510	16.446	26.402	576.227	2.166.584	2.166.584
32	151	12.085	12.064	19.038	506.597	2.530.292	2.530.292
33	315	25.387	25.361	42.205	1.285.814	5.194.148	5.194.148
D	347	23.980	23.974	36.330	1.553.564	37.144.694	37.144.694
35	347	23.980	23.974	36.330	1.553.564	37.144.694	37.144.694
E	484	16.771	16.753	28.075	639.339	663.139	663.139
36	41	1.539	1.539	2.714	72.322	514.225	514.225
37	126	2.592	2.589	4.469	113.326	14.269	14.269
38	306	12.542	12.527	20.733	449.852	134.646	134.646
39	11	98	98	159	3.838	-	-
F	4.145	167.064	166.709	292.187	7.249.753	18.636.508	18.636.508
41	1.283	53.558	53.496	93.332	2.505.996	10.309.340	10.309.340
42	468	25.539	25.530	43.024	1.285.148	5.907.250	5.907.250
43	2.394	87.967	87.683	155.831	3.458.610	2.419.918	2.419.918

Q: Statistik Austria.

- "G" .. geheim; - "-" .. Wert nicht vorhanden; - "0" .. Wert = 0 oder < publikationsfähiger Wert; - "." .. Wert unbekannt/nicht sinnvoll; "-..." .. Wert liegt noch nicht vor.

- 1) Selbständige (Tätige Inhaber/Pächter, mithelfende Familienangehörige) und unselbständig Beschäftigte.
- 2) Angestellte, Arbeiter, Lehrlinge und Heimarbeiter.
- 3) Arbeitsstunden der Angestellten, Arbeiter und Lehrlinge, ohne Heimarbeiter.
- 4) Brutto-Gehälter und -Löhne (einschl. Lehrlingsentschädigungen) und Heimarbeiterentgelte.
- 5) Aktivitätsansatz - Zusammenfassung aller von den betrachteten und von ihrer wirtschaftl. Aktivität als gleich klassifizierten Meldeeinheiten erzeugten und bereitgestellten Güter und Leistungen - unabhängig der Güterklassifikation.
- 6) Technische Gesamtproduktion alle zum Verkauf an Dritte oder zur Weiterverarbeitung in einer anderen Einheit desselben Unternehmens bestimmten, selbst (oder im Lohnauftrag des Unternehmens) hergestellten Erzeugnisse, bestehend aus den Produktionsarten:
Eigenproduktion für den Absatz bestimmt plus Eigenproduktion für unternehmensinterne Lieferungen und Leistungen plus durchgeführte Lohnarbeit.
- 7) Gesamtproduktion Technische Gesamtproduktion plus Eigenproduktion für den Wiedereinsatz im selben Betrieb.

ÖNACE- Gliederung	Tabelle 5.1: Betriebe - ausgewählte Hauptkennzahlen						
	Betriebe am 31.12.	Beschäftigte ¹⁾ am 31.12.	Unselbständig Beschäftigte ²⁾ am 31.12.	Geleistete Arbeitsstunden insgesamt ³⁾ in 1.000 Std.	Brutto- Verdienste insgesamt ⁴⁾	Technische Gesamt- produktion ^{5) 6)}	Gesamt- produktion ^{5) 7)}

PRODUZIERENDER BEREICH	BURGENLAND						2 0 1 7
B - F	342	18.954	18.928	31.215	716.528	4.102.888	4.102.888
B - E	199	13.867	13.856	22.418	531.575	3.747.791	3.747.791
B + C	163	12.295	12.285	20.031	454.880	3.296.813	3.296.813
08	9	171	171	326	7.203	24.318	24.318
10	25	1.747	1.745	2.709	48.148	265.218	265.218
11	7	626	626	1.030	23.211	404.067	404.067
13	2	G	G	G	G	G	G
14	2	G	G	G	G	G	G
16	8	435	432	715	14.432	111.936	111.936
17	2	G	G	G	G	G	G
18	8	496	496	883	23.724	272.659	272.659
20	1	G	G	G	G	G	G
21	1	G	G	G	G	G	G
22	9	1.215	1.215	2.079	43.486	266.245	266.245
23	14	520	519	928	21.061	102.131	102.131
25	27	1.984	1.984	3.257	71.917	320.766	320.766
26	2	G	G	G	G	G	G
27	9	1.702	1.702	2.547	66.841	498.169	498.169
28	6	441	441	738	17.062	67.106	67.106
29	4	536	536	933	22.456	541.221	541.221
31	14	644	643	1.048	22.412	82.725	82.725
32	4	429	427	665	18.068	70.024	70.024
33	9	442	441	811	20.659	61.718	61.718
D	19	827	827	1.212	47.659	419.756	419.756
35	19	827	827	1.212	47.659	419.756	419.756
E	17	745	744	1.175	29.036	31.222	31.222
36	4	154	154	234	6.683	28.149	28.149
37	5	122	122	219	4.595	-	-
38	8	469	468	723	17.757	3.073	3.073
F	143	5.087	5.072	8.796	184.953	355.097	355.097
41	51	2.068	2.065	3.276	78.116	265.775	265.775
42	7	204	204	316	8.193	62.474	62.474
43	85	2.815	2.803	5.204	98.645	26.848	26.848

Q: Statistik Austria.

- "G" .. geheim; - "-" .. Wert nicht vorhanden; - "0" .. Wert = 0 oder < publikationsfähiger Wert; - "." .. Wert unbekannt/nicht sinnvoll; "-..." .. Wert liegt noch nicht vor.

1) Selbständige (Tätige Inhaber/Pächter, mithelfende Familienangehörige) und unselbständig Beschäftigte.

2) Angestellte, Arbeiter, Lehrlinge und Heimarbeiter.

3) Arbeitsstunden der Angestellten, Arbeiter und Lehrlinge, ohne Heimarbeiter.

4) Brutto-Gehälter und -Löhne (einschl. Lehrlingsentschädigungen) und Heimarbeiterentgelte.

5) Aktivitätsansatz - Zusammenfassung aller von den betrachteten und von ihrer wirtschaftl. Aktivität als gleich klassifizierten Meldeeinheiten erzeugten und bereitgestellten Güter und Leistungen - unabhängig der Güterklassifikation.

6) Technische Gesamtproduktion alle zum Verkauf an Dritte oder zur Weiterverarbeitung in einer anderen Einheit desselben Unternehmens bestimmten, selbst (oder im Lohnauftrag des Unternehmens) hergestellten Erzeugnisse, bestehend aus den Produktionsarten:

Eigenproduktion für den Absatz bestimmt plus Eigenproduktion für unternehmensinterne Lieferungen und Leistungen plus durchgeführte Lohnarbeit.

7) Gesamtproduktion Technische Gesamtproduktion plus Eigenproduktion für den Wiedereinsatz im selben Betrieb.

ÖNACE-Gliederung	Tabelle 5.1: Betriebe - ausgewählte Hauptkenndaten						
	Betriebe am 31.12.	Beschäftigte ¹⁾ am 31.12.	Unselbständig Beschäftigte ²⁾ am 31.12.	Geleistete Arbeitsstunden insgesamt ³⁾ in 1.000 Std.	Brutto-Verdienste insgesamt ⁴⁾	Technische Gesamtproduktion ^{5) 6)}	Gesamtproduktion ^{5) 7)}

PRODUZIERENDER BEREICH	KÄRNTEN							2 0 1 7
B - F	683	44.300	44.257	74.444	1.994.613	11.990.981	12.132.819	
B - E	427	35.041	35.011	57.851	1.596.679	10.862.436	11.004.274	
B + C	369	31.802	31.778	52.424	1.415.456	9.303.477	9.445.316	
08	12	562	562	946	29.417	175.046	175.046	
10	33	2.529	2.524	4.342	78.026	547.072	547.072	
11	6	209	209	354	11.429	63.637	63.637	
13	3	G	G	206	5.035	10.192	10.192	
14	1	G	G	G	G	G	G	
15	2	G	G	G	G	G	G	
16	44	3.013	3.007	5.026	124.938	1.126.068	1.126.068	
17	7	757	757	1.138	37.289	316.910	434.227	
18	9	282	280	486	11.263	55.287	55.287	
20	10	703	703	1.101	37.656	272.571	297.092	
21	4	792	792	1.302	34.250	169.978	169.978	
22	16	1.144	1.144	1.936	48.460	236.012	236.012	
23	45	2.541	2.539	4.295	128.126	705.776	705.776	
24	6	992	992	1.513	49.458	500.062	500.062	
25	64	3.378	3.374	5.697	131.972	530.057	530.057	
26	10	4.794	4.794	7.367	263.883	2.500.371	2.500.371	
27	8	608	607	1.037	28.790	137.045	137.045	
28	38	6.251	6.251	10.494	276.563	1.320.752	1.320.752	
29	3	862	862	1.377	34.930	341.011	341.011	
31	17	453	451	790	13.922	40.114	40.114	
32	7	305	305	494	9.032	20.957	20.957	
33	24	1.200	1.198	2.003	51.003	209.235	209.235	
D	21	2.130	2.130	3.498	137.360	1.511.169	1.511.169	
35	21	2.130	2.130	3.498	137.360	1.511.169	1.511.169	
E	37	1.109	1.103	1.930	43.863	47.789	47.789	
36	2	G	G	G	G	G	G	
37	13	G	G	G	G	G	G	
38	22	830	824	1.453	30.552	29.574	29.574	
F	256	9.259	9.246	16.593	397.935	1.128.545	1.128.545	
41	76	3.838	3.835	7.034	189.119	751.988	751.988	
42	39	636	636	1.135	30.058	233.921	233.921	
43	141	4.785	4.775	8.424	178.758	142.636	142.636	

Q: Statistik Austria.

- "G" .. geheim; - "-" .. Wert nicht vorhanden; - "0" .. Wert = 0 oder < publikationsfähiger Wert; - "..." .. Wert unbekannt/nicht sinnvoll; - "..." .. Wert liegt noch nicht vor.

1) Selbständige (Tätige Inhaber/Pächter, mithelfende Familienangehörige) und unselbständig Beschäftigte.

2) Angestellte, Arbeiter, Lehrlinge und Heimarbeiter.

3) Arbeitsstunden der Angestellten, Arbeiter und Lehrlinge, ohne Heimarbeiter.

4) Brutto-Gehälter und -Löhne (einschl. Lehrlingsentschädigungen) und Heimarbeiterentgelte.

5) Aktivitätsansatz - Zusammenfassung aller von den betrachteten und von ihrer wirtschaftl. Aktivität als gleich klassifizierten Meldeeinheiten erzeugten und bereitgestellten Güter und Leistungen - unabhängig der Güterklassifikation.

6) Technische Gesamtproduktion alle zum Verkauf an Dritte oder zur Weiterverarbeitung in einer anderen Einheit desselben Unternehmens bestimmten, selbst (oder im Lohnauftrag des Unternehmens) hergestellten Erzeugnisse, bestehend aus den Produktionsarten:

Eigenproduktion für den Absatz bestimmt plus Eigenproduktion für unternehmensinterne Lieferungen und Leistungen plus durchgeführte Lohnarbeit.

7) Gesamtproduktion Technische Gesamtproduktion plus Eigenproduktion für den Wiedereinsatz im selben Betrieb.

ÖNACE-Gliederung	Tabelle 5.1: Betriebe - ausgewählte Hauptkennzahlen						
	Betriebe am 31.12.	Beschäftigte ¹⁾ am 31.12.	Unselbständig Beschäftigte ²⁾ am 31.12.	Geleistete Arbeitsstunden insgesamt ³⁾ in 1.000 Std.	Brutto-Verdienste insgesamt ⁴⁾	Technische Gesamtproduktion ^{5) 6)}	Gesamtproduktion ^{5) 7)}

PRODUZIERENDER BEREICH	NIEDERÖSTERREICH							2 0 1 7
B - F	1.882	126.024	125.871	205.692	5.538.461	30.610.983	30.613.009	
B - E	1.129	97.394	97.303	157.218	4.402.636	27.848.329	27.850.355	
B + C	945	91.642	91.552	147.624	4.103.081	25.545.974	25.548.000	
06	2	G	G	G	G	G	G	
08	29	953	951	1.907	41.080	124.614	124.614	
09	2	G	G	G	G	G	G	
10	152	12.463	12.417	19.529	414.962	3.253.682	3.253.682	
11	20	1.492	1.489	2.443	69.411	433.862	433.862	
13	14	915	913	1.471	33.832	121.466	121.466	
14	2	G	G	G	G	G	G	
15	3	224	224	324	4.447	9.155	9.155	
16	80	4.572	4.559	7.700	166.558	1.371.920	1.371.920	
17	16	2.540	2.539	4.073	117.165	805.831	805.831	
18	28	1.914	1.913	3.372	94.934	412.989	412.989	
19	2	G	G	G	G	G	G	
20	32	3.872	3.872	6.163	219.299	1.662.233	1.664.259	
21	4	823	823	1.481	56.127	103.706	103.706	
22	42	4.308	4.308	6.812	185.583	914.295	914.295	
23	88	4.834	4.831	8.451	229.926	1.126.378	1.126.378	
24	25	8.427	8.427	13.399	376.555	2.516.834	2.516.834	
25	144	11.659	11.656	18.320	502.050	2.402.428	2.402.428	
26	15	1.712	1.712	2.598	82.264	303.176	303.176	
27	21	6.596	6.596	10.327	279.981	1.498.689	1.498.689	
28	67	10.781	10.781	17.580	542.896	2.792.738	2.792.738	
29	15	3.392	3.392	5.464	156.872	879.059	879.059	
30	4	G	G	1.995	59.575	235.460	235.460	
31	49	3.150	3.144	4.961	123.470	423.367	423.367	
32	25	2.310	2.309	3.679	108.987	393.456	393.456	
33	64	1.561	1.552	2.612	61.720	197.697	197.697	
D	67	2.608	2.608	4.045	185.536	2.199.231	2.199.231	
35	67	2.608	2.608	4.045	185.536	2.199.231	2.199.231	
E	117	3.144	3.143	5.549	114.019	103.124	103.124	
36	8	275	275	461	12.281	80.283	80.283	
37	20	229	228	405	9.557	990	990	
38	86	2.624	2.624	4.652	91.483	21.852	21.852	
39	3	16	16	31	698	-	-	
F	753	28.630	28.568	48.475	1.135.826	2.762.654	2.762.654	
41	200	8.838	8.828	14.002	361.423	1.579.677	1.579.677	
42	85	3.835	3.834	6.229	174.254	770.201	770.201	
43	468	15.957	15.906	28.244	600.148	412.777	412.777	

Q: Statistik Austria.

- "G" .. geheim; - "-" .. Wert nicht vorhanden; - "0" .. Wert = 0 oder < publikationsfähiger Wert; - "-" .. Wert unbekannt/nicht sinnvoll; "-..." .. Wert liegt noch nicht vor.

- 1) Selbständige (Tätige Inhaber/Pächter, mithelfende Familienangehörige) und unselbständig Beschäftigte.
- 2) Angestellte, Arbeiter, Lehrlinge und Heimarbeiter.
- 3) Arbeitsstunden der Angestellten, Arbeiter und Lehrlinge, ohne Heimarbeiter.
- 4) Brutto-Gehälter und -Löhne (einschl. Lehrlingsentschädigungen) und Heimarbeiterentgelte.
- 5) Aktivitätsansatz - Zusammenfassung aller von den betrachteten und von ihrer wirtschaftl. Aktivität als gleich klassifizierten Meldeinheiten erzeugten und bereitgestellten Güter und Leistungen - unabhängig der Güterklassifikation.
- 6) Technische Gesamtproduktion alle zum Verkauf an Dritte oder zur Weiterverarbeitung in einer anderen Einheit desselben Unternehmens bestimmten, selbst (oder im Lohnauftrag des Unternehmens) hergestellten Erzeugnisse, bestehend aus den Produktionsarten:
Eigenproduktion für den Absatz bestimmt plus Eigenproduktion für unternehmensinterne Lieferungen und Leistungen plus durchgeführte Lohnarbeit.
- 7) Gesamtproduktion Technische Gesamtproduktion plus Eigenproduktion für den Wiedereinsatz im selben Betrieb.

ÖNACE-Gliederung	Tabelle 5.1: Betriebe - ausgewählte Hauptkennzahlen						
	Betriebe am 31.12.	Beschäftigte ¹⁾ am 31.12.	Unselbständig Beschäftigte ²⁾ am 31.12.	Geleistete Arbeitsstunden insgesamt ³⁾ in 1.000 Std.	Brutto-Verdienste insgesamt ⁴⁾	Technische Gesamtproduktion ^{5) 6)}	Gesamtproduktion ^{5) 7)}

PRODUZIERENDER BEREICH	OBERÖSTERREICH							2 0 1 7
B - F	2.247	202.750	202.518	326.763	9.238.626	53.198.569	57.042.534	
B - E	1.520	164.965	164.784	262.819	7.566.451	48.642.659	52.486.625	
B + C	1.389	158.977	158.797	253.917	7.271.333	45.504.855	49.348.820	
06	1	G	G	G	G	G	G	
08	24	694	691	1.076	30.793	180.725	180.725	
09	1	G	G	G	G	G	G	
10	187	13.920	13.841	21.889	437.391	3.646.437	3.646.437	
11	12	1.750	1.749	2.696	77.932	389.863	389.863	
13	20	1.128	1.127	1.830	44.145	218.250	218.250	
14	18	954	953	1.385	27.805	68.049	68.049	
15	8	470	470	700	15.530	84.801	84.801	
16	104	5.591	5.561	9.117	189.926	1.209.051	1.209.051	
17	19	3.475	3.475	5.532	197.123	1.427.701	1.427.701	
18	34	1.349	1.345	2.069	56.143	208.768	208.768	
19	1	G	G	G	G	G	G	
20	29	7.207	7.206	11.043	433.169	2.258.875	2.433.885	
21	7	1.554	1.554	2.432	88.726	459.470	459.470	
22	69	12.299	12.298	19.297	507.521	2.553.493	2.553.493	
23	93	4.894	4.885	8.349	224.243	912.543	912.543	
24	25	12.898	12.897	20.056	685.064	6.281.901	9.943.724	
25	261	16.527	16.514	26.984	685.303	3.905.434	3.912.566	
26	16	2.034	2.034	3.170	94.543	605.895	605.895	
27	46	11.697	11.695	18.722	517.019	2.649.665	2.649.665	
28	162	27.792	27.784	45.269	1.401.208	6.860.450	6.860.450	
29	26	11.614	11.614	18.589	631.663	6.576.347	6.576.347	
30	9	4.960	4.960	7.652	255.770	1.796.776	1.796.776	
31	107	6.460	6.440	10.372	218.799	897.262	897.262	
32	33	3.160	3.158	4.840	122.919	338.313	338.313	
33	77	6.262	6.258	10.397	306.956	1.244.258	1.244.258	
D	49	2.814	2.814	4.181	184.534	3.068.094	3.068.094	
35	49	2.814	2.814	4.181	184.534	3.068.094	3.068.094	
E	82	3.174	3.173	4.721	110.585	69.711	69.711	
36	6	104	104	160	4.165	26.606	26.606	
37	20	277	277	416	10.466	17	17	
38	52	2.767	2.766	4.108	94.819	43.088	43.088	
39	4	26	26	37	1.135	-	-	
F	727	37.785	37.734	63.944	1.672.174	4.555.910	4.555.910	
41	200	10.519	10.508	17.274	477.885	1.882.565	1.882.565	
42	98	9.399	9.396	15.164	472.813	2.083.637	2.083.637	
43	429	17.867	17.830	31.507	721.476	589.707	589.707	

Q: Statistik Austria.

- "G" .. geheim; - "-" .. Wert nicht vorhanden; - "0" .. Wert = 0 oder < publikationsfähiger Wert; - "." .. Wert unbekannt/nicht sinnvoll; "-..." .. Wert liegt noch nicht vor.

- 1) Selbständige (Tätige Inhaber/Pächter, mithelfende Familienangehörige) und unselbständig Beschäftigte.
- 2) Angestellte, Arbeiter, Lehrlinge und Heimarbeiter.
- 3) Arbeitsstunden der Angestellten, Arbeiter und Lehrlinge, ohne Heimarbeiter.
- 4) Brutto-Gehälter und -Löhne (einschl. Lehrlingsentschädigungen) und Heimarbeiterentgelte.
- 5) Aktivitätsansatz - Zusammenfassung aller von den betrachteten und von ihrer wirtschaftl. Aktivität als gleich klassifizierten Meldeeinheiten erzeugten und bereitgestellten Güter und Leistungen - unabhängig der Güterklassifikation.
- 6) Technische Gesamtproduktion alle zum Verkauf an Dritte oder zur Weiterverarbeitung in einer anderen Einheit desselben Unternehmens bestimmten, selbst (oder im Lohnauftrag des Unternehmens) hergestellten Erzeugnisse, bestehend aus den Produktionsarten: Eigenproduktion für den Absatz bestimmt plus Eigenproduktion für unternehmensinterne Lieferungen und Leistungen plus durchgeführte Lohnarbeit.
- 7) Gesamtproduktion Technische Gesamtproduktion plus Eigenproduktion für den Wiedereinsatz im selben Betrieb.

ÖNACE-Gliederung	Tabelle 5.1: Betriebe - ausgewählte Hauptkennzahlen						
	Betriebe am 31.12.	Beschäftigte am 31.12. ¹⁾	Unselbständig Beschäftigte ²⁾ am 31.12.	Geleistete Arbeitsstunden insgesamt ³⁾ in 1.000 Std.	Brutto-Verdienste insgesamt ⁴⁾	Technische Gesamtproduktion ^{5) 6)}	Gesamtproduktion ^{5) 7)}

PRODUZIERENDER BEREICH

SALZBURG

2 0 1 7

B - F	776	44.118	44.011	73.851	1.971.821	10.119.243	10.119.243
B - E	476	34.143	34.076	55.557	1.518.971	8.880.937	8.880.937
B + C	417	31.645	31.580	51.750	1.375.098	7.446.442	7.446.442
08	12	313	312	638	14.293	67.006	67.006
10	59	4.126	4.102	6.443	135.919	953.573	953.573
11	11	851	849	1.397	55.152	101.064	101.064
13	3	160	160	G	G	G	G
14	8	438	437	679	14.104	2.240	2.240
15	1	G	G	G	G	G	G
16	56	2.691	2.676	4.403	101.996	1.005.380	1.005.380
17	4	G	G	G	G	G	G
18	13	1.256	1.254	2.115	63.020	389.660	389.660
20	8	G	G	G	G	G	G
21	3	G	G	G	G	G	G
22	15	1.770	1.770	2.702	71.793	307.477	307.477
23	36	1.574	1.571	2.742	66.771	346.553	346.553
24	2	G	G	G	G	G	G
25	62	3.540	3.537	5.784	147.194	638.591	638.591
26	14	1.725	1.725	2.597	79.225	278.482	278.482
27	12	1.289	1.288	2.097	53.672	240.065	240.065
28	24	4.946	4.944	8.421	257.463	1.616.076	1.616.076
29	12	1.322	1.321	2.137	58.854	302.929	302.929
30	1	G	G	G	G	G	G
31	28	1.061	1.054	1.751	37.452	151.841	151.841
32	12	2.046	2.046	3.321	86.227	216.877	216.877
33	21	790	787	1.300	41.089	225.293	225.293
D	26	1.652	1.652	2.360	108.490	1.411.727	1.411.727
35	26	1.652	1.652	2.360	108.490	1.411.727	1.411.727
E	33	846	844	1.447	35.383	22.769	22.769
36	2	G	G	G	G	G	G
37	10	160	159	245	6.960	3	3
38	20	599	598	1.062	23.607	5.985	5.985
39	1	G	G	G	G	G	G
F	300	9.975	9.935	18.293	452.851	1.238.306	1.238.306
41	109	3.706	3.697	6.972	190.202	724.417	724.417
42	30	1.178	1.178	2.070	64.797	377.048	377.048
43	161	5.091	5.060	9.251	197.852	136.841	136.841

Q: Statistik Austria.

- "G" .. geheim; - "-" .. Wert nicht vorhanden; - "0" .. Wert = 0 oder < publikationsfähiger Wert; - "." .. Wert unbekannt/nicht sinnvoll; "..." .. Wert liegt noch nicht vor.

1) Selbständige (Tätige Inhaber/Pächter, mithelfende Familienangehörige) und unselbständig Beschäftigte.

2) Angestellte, Arbeiter, Lehrlinge und Heimarbeiter.

3) Arbeitsstunden der Angestellten, Arbeiter und Lehrlinge, ohne Heimarbeiter.

4) Brutto-Gehälter und -Löhne (einschl. Lehrlingsentschädigungen) und Heimarbeiterentgelte.

5) Aktivitätsansatz - Zusammenfassung aller von den betrachteten und von ihrer wirtschaftl. Aktivität als gleich klassifizierten Meldeeinheiten erzeugten und bereitgestellten Güter und Leistungen - unabhängig der Güterklassifikation.

6) Technische Gesamtproduktion alle zum Verkauf an Dritte oder zur Weiterverarbeitung in einer anderen Einheit desselben Unternehmens bestimmten, selbst (oder im Lohnauftrag des Unternehmens) hergestellten Erzeugnisse, bestehend aus den Produktionsarten:

Eigenproduktion für den Absatz bestimmt plus Eigenproduktion für unternehmensinterne Lieferungen und Leistungen plus durchgeführte Lohnarbeit.

7) Gesamtproduktion Technische Gesamtproduktion plus Eigenproduktion für den Wiedereinsatz im selben Betrieb.

ÖNACE- Gliederung	Tabelle 5.1: Betriebe - ausgewählte Hauptkennzahlen						
	Betriebe am 31.12.	Beschäftigte ¹⁾ am 31.12.	Unselbständig Beschäftigte ²⁾ am 31.12.	Geleistete Arbeitsstunden insgesamt ³⁾ in 1.000 Std.	Brutto- Verdienste insgesamt ⁴⁾	Technische Gesamt- produktion ^{5) 6)}	Gesamt- produktion ^{5) 7)}

PRODUZIERENDER BEREICH	STEIERMARK							2 0 1 7
B - F	1.594	130.958	130.825	212.330	5.827.288	32.296.477	32.614.866	
B - E	1.020	107.327	107.234	171.192	4.820.146	29.698.543	30.016.931	
B + C	860	100.451	100.362	160.317	4.502.258	27.608.242	27.926.630	
07	1	G	G	G	G	G	G	
08	38	939	937	1.626	44.166	213.419	213.419	
10	100	8.007	7.972	12.690	229.446	1.785.741	1.785.741	
11	13	1.181	1.177	1.958	54.112	401.117	401.117	
13	11	1.122	1.121	1.754	40.163	254.737	256.525	
14	7	181	180	251	3.947	8.756	8.756	
15	3	G	G	G	G	G	G	
16	73	4.968	4.955	8.329	181.293	1.253.561	1.253.561	
17	17	4.492	4.492	7.254	218.197	1.944.763	2.079.537	
18	22	643	641	1.023	26.557	107.286	107.286	
20	16	1.051	1.051	1.593	53.164	504.832	539.913	
21	5	1.607	1.607	2.475	77.518	335.504	335.504	
22	29	2.113	2.113	3.433	84.102	350.198	350.198	
23	84	4.399	4.395	7.651	213.768	1.049.148	1.049.148	
24	25	10.807	10.807	17.418	563.656	4.352.898	4.499.642	
25	161	10.645	10.634	17.000	448.037	2.195.391	2.195.391	
26	27	6.670	6.670	10.384	401.032	1.272.496	1.272.496	
27	25	6.068	6.068	9.355	286.008	1.656.525	1.656.525	
28	71	12.715	12.714	21.371	646.423	3.278.437	3.278.437	
29	18	12.312	12.312	17.554	484.845	4.483.477	4.483.477	
30	4	290	290	462	12.903	51.677	51.677	
31	41	2.365	2.360	3.662	79.399	299.395	299.395	
32	22	686	680	1.082	21.507	55.240	55.240	
33	47	4.990	4.986	8.193	257.169	1.288.173	1.288.173	
D	65	3.345	3.342	4.998	194.986	2.002.705	2.002.705	
35	65	3.345	3.342	4.998	194.986	2.002.705	2.002.705	
E	95	3.531	3.530	5.877	122.903	87.596	87.596	
36	15	264	264	440	12.675	73.489	73.489	
37	23	443	442	791	18.574	1.955	1.955	
38	57	2.824	2.824	4.646	91.654	12.152	12.152	
F	574	23.631	23.591	41.138	1.007.142	2.597.934	2.597.934	
41	161	6.821	6.820	11.595	300.879	1.298.975	1.298.975	
42	62	4.638	4.636	8.298	254.649	1.044.086	1.044.086	
43	351	12.172	12.135	21.245	451.615	254.874	254.874	

Q: Statistik Austria.

- "G" .. geheim; - "-" .. Wert nicht vorhanden; - "0" .. Wert = 0 oder < publikationsfähiger Wert; - "." .. Wert unbekannt/nicht sinnvoll; "-..." .. Wert liegt noch nicht vor.

1) Selbständige (Tätige Inhaber/Pächter, mithelfende Familienangehörige) und unselbständig Beschäftigte.

2) Angestellte, Arbeiter, Lehrlinge und Heimarbeiter.

3) Arbeitsstunden der Angestellten, Arbeiter und Lehrlinge, ohne Heimarbeiter.

4) Brutto-Gehälter und -Löhne (einschl. Lehrlingsentschädigungen) und Heimarbeiterentgelte.

5) Aktivitätsansatz - Zusammenfassung aller von den betrachteten und von ihrer wirtschaftl. Aktivität als gleich klassifizierten Meldeeinheiten erzeugten und bereitgestellten Güter und Leistungen - unabhängig der Güterklassifikation.

6) Technische Gesamtproduktion alle zum Verkauf an Dritte oder zur Weiterverarbeitung in einer anderen Einheit desselben Unternehmens bestimmten, selbst (oder im Lohnauftrag des Unternehmens) hergestellten Erzeugnisse, bestehend aus den Produktionsarten:

Eigenproduktion für den Absatz bestimmt plus Eigenproduktion für unternehmensinterne Lieferungen und Leistungen plus durchgeführte Lohnarbeit.

7) Gesamtproduktion Technische Gesamtproduktion plus Eigenproduktion für den Wiedereinsatz im selben Betrieb.

ÖNACE-Gliederung	Tabelle 5.1: Betriebe - ausgewählte Hauptkennzahlen						
	Betriebe am 31.12.	Beschäftigte ¹⁾ am 31.12.	Unselbständig Beschäftigte ²⁾ am 31.12.	Geleistete Arbeitsstunden insgesamt ³⁾ in 1.000 Std.	Brutto-Verdienste insgesamt ⁴⁾	Technische Gesamtproduktion ^{5) 6)}	Gesamtproduktion ^{5) 7)}

PRODUZIERENDER BEREICH	TIROL							2 0 1 7
B - F	1.023	70.518	70.331	115.187	3.089.331	14.604.420	14.907.427	
B - E	607	54.499	54.391	85.722	2.399.447	12.660.490	12.963.498	
B + C	520	50.423	50.324	79.204	2.183.516	11.193.432	11.496.440	
08	21	465	464	873	19.510	74.968	74.968	
10	65	4.447	4.418	6.549	129.642	777.072	777.072	
11	8	552	550	883	24.409	52.984	52.984	
13	8	324	324	493	10.102	50.751	50.751	
14	5	439	439	671	14.592	54.812	54.812	
15	3	G	G	G	G	G	G	
16	51	3.946	3.932	6.766	166.711	1.083.688	1.083.688	
17	5	742	742	1.175	36.057	503.506	503.506	
18	18	538	537	880	20.311	83.601	83.601	
20	11	1.048	1.046	1.660	46.904	182.129	182.129	
21	5	5.185	5.185	7.414	272.073	752.850	753.025	
22	23	1.713	1.707	2.783	69.287	387.522	387.522	
23	48	7.010	7.002	10.605	330.072	959.244	959.244	
24	9	2.893	2.893	4.620	142.280	1.669.289	1.972.122	
25	82	4.667	4.655	7.692	189.461	756.705	756.705	
26	9	G	G	G	G	G	G	
27	15	4.402	4.399	7.087	206.633	1.338.939	1.338.939	
28	52	5.732	5.727	9.019	246.151	1.359.333	1.359.333	
29	5	769	769	1.224	26.342	188.362	188.362	
31	46	1.313	1.299	2.109	41.376	159.085	159.085	
32	12	307	306	493	13.427	33.483	33.483	
33	19	965	964	1.647	50.969	221.730	221.730	
D	39	2.602	2.599	4.085	163.516	1.444.095	1.444.095	
35	39	2.602	2.599	4.085	163.516	1.444.095	1.444.095	
E	48	1.474	1.468	2.433	52.415	22.963	22.963	
36	2	G	G	G	G	G	G	
37	19	345	345	569	14.487	8.670	8.670	
38	24	1.063	1.057	1.761	35.457	221	221	
39	3	G	G	G	G	G	G	
F	416	16.019	15.940	29.465	689.884	1.943.929	1.943.929	
41	122	5.369	5.351	10.373	263.065	1.076.461	1.076.461	
42	34	1.991	1.988	3.318	90.501	487.310	487.310	
43	260	8.659	8.601	15.774	336.319	380.158	380.158	

Q: Statistik Austria.

- "G" .. geheim; - "-" .. Wert nicht vorhanden; - "0" .. Wert = 0 oder < publikationsfähiger Wert; - "." .. Wert unbekannt/nicht sinnvoll; "... " .. Wert liegt noch nicht vor.

1) Selbständige (Tätige Inhaber/Pächter, mithelfende Familienangehörige) und unselbständig Beschäftigte.

2) Angestellte, Arbeiter, Lehrlinge und Heimarbeiter.

3) Arbeitsstunden der Angestellten, Arbeiter und Lehrlinge, ohne Heimarbeiter.

4) Brutto-Gehälter und -Löhne (einschl. Lehrlingsentschädigungen) und Heimarbeiterentgelte.

5) Aktivitätsansatz - Zusammenfassung aller von den betrachteten und von ihrer wirtschaftl. Aktivität als gleich klassifizierten Meldeeinheiten erzeugten und bereitgestellten Güter und Leistungen - unabhängig der Güterklassifikation.

6) Technische Gesamtproduktion alle zum Verkauf an Dritte oder zur Weiterverarbeitung in einer anderen Einheit desselben Unternehmens bestimmten, selbst (oder im Lohnauftrag des Unternehmens) hergestellten Erzeugnisse, bestehend aus den Produktionsarten:

Eigenproduktion für den Absatz bestimmt plus Eigenproduktion für unternehmensinterne Lieferungen und Leistungen plus durchgeführte Lohnarbeit.

7) Gesamtproduktion Technische Gesamtproduktion plus Eigenproduktion für den Wiedereinsatz im selben Betrieb.

ÖNACE-Gliederung	Tabelle 5.1: Betriebe - ausgewählte Hauptkennzahlen						
	Betriebe am 31.12.	Beschäftigte ¹⁾ am 31.12.	Unselbständig Beschäftigte ²⁾ am 31.12.	Geleistete Arbeitsstunden insgesamt ³⁾ in 1.000 Std.	Brutto-Verdienste insgesamt ⁴⁾	Technische Gesamtproduktion ^{5) 6)}	Gesamtproduktion ^{5) 7)}

PRODUZIERENDER BEREICH	VORARLBERG							2 0 1 7
B - F	678	52.743	52.642	86.381	2.431.336	9.947.298	9.947.641	
B - E	442	44.536	44.460	72.475	2.073.098	9.180.113	9.180.456	
B + C	404	42.233	42.157	68.872	1.942.798	8.615.281	8.615.624	
08	7	189	189	333	8.933	41.370	41.370	
10	47	4.575	4.545	6.763	166.051	823.543	823.543	
11	9	736	734	1.217	29.714	359.617	359.617	
13	37	2.546	2.543	4.012	102.410	399.802	400.144	
14	5	834	833	1.453	35.670	159.929	159.929	
16	34	1.038	1.022	1.662	36.384	171.990	171.990	
17	10	1.441	1.441	2.238	57.213	350.849	350.849	
18	15	695	693	1.086	27.726	130.279	130.279	
20	9	286	284	480	13.667	71.343	71.343	
22	22	2.648	2.648	4.160	118.528	394.994	394.994	
23	19	770	768	1.281	33.757	135.149	135.149	
24	4	G	G	G	G	G	G	
25	77	12.331	12.326	21.441	596.195	2.705.110	2.705.110	
26	10	1.128	1.128	1.716	56.294	199.861	199.861	
27	10	2.506	2.506	3.807	134.490	440.442	440.442	
28	34	6.268	6.265	10.523	322.264	1.431.876	1.431.876	
29	8	1.637	1.636	2.609	78.197	238.504	238.504	
30	1	G	G	G	G	G	G	
31	22	517	509	799	18.720	52.904	52.904	
32	9	800	800	1.248	38.749	169.084	169.084	
33	15	648	647	1.019	31.215	119.232	119.232	
D	16	1.570	1.570	2.417	98.873	558.107	558.107	
35	16	1.570	1.570	2.417	98.873	558.107	558.107	
E	22	733	733	1.186	31.428	6.725	6.725	
36	1	G	G	G	G	G	G	
37	9	G	G	G	G	G	G	
38	12	616	616	985	25.501	2.468	2.468	
F	236	8.207	8.182	13.906	358.238	767.185	767.185	
41	95	2.793	2.789	4.733	141.558	516.807	516.807	
42	18	841	841	1.447	44.650	177.369	177.369	
43	123	4.573	4.552	7.725	172.030	73.010	73.010	

Q: Statistik Austria.

- "G" .. geheim; - "-" .. Wert nicht vorhanden; - "0" .. Wert = 0 oder < publikationsfähiger Wert; - "." .. Wert unbekannt/nicht sinnvoll; "-..." .. Wert liegt noch nicht vor.

1) Selbständige (Tätige Inhaber/Pächter, mithelfende Familienangehörige) und unselbständig Beschäftigte.

2) Angestellte, Arbeiter, Lehrlinge und Heimarbeiter.

3) Arbeitsstunden der Angestellten, Arbeiter und Lehrlinge, ohne Heimarbeiter.

4) Brutto-Gehälter und -Löhne (einschl. Lehrlingsentschädigungen) und Heimarbeiterentgelte.

5) Aktivitätsansatz - Zusammenfassung aller von den betrachteten und von ihrer wirtschaftl. Aktivität als gleich klassifizierten Meldeeinheiten erzeugten und bereitgestellten Güter und Leistungen - unabhängig der Güterklassifikation.

6) Technische Gesamtproduktion alle zum Verkauf an Dritte oder zur Weiterverarbeitung in einer anderen Einheit desselben Unternehmens bestimmten, selbst (oder im Lohnauftrag des Unternehmens) hergestellten Erzeugnisse, bestehend aus den Produktionsarten:

Eigenproduktion für den Absatz bestimmt plus Eigenproduktion für unternehmensinterne Lieferungen und Leistungen plus durchgeführte Lohnarbeit.

7) Gesamtproduktion Technische Gesamtproduktion plus Eigenproduktion für den Wiedereinsatz im selben Betrieb.

ÖNACE-Gliederung	Tabelle 5.1: Betriebe - ausgewählte Hauptkennzahlen						
	Betriebe am 31.12.	Beschäftigte ¹⁾ am 31.12.	Unselbständig Beschäftigte ²⁾ am 31.12.	Geleistete Arbeitsstunden insgesamt ³⁾ in 1.000 Std.	Brutto-Verdienste insgesamt ⁴⁾	Technische Gesamtproduktion ^{5) 6)}	Gesamtproduktion ^{5) 7)}

PRODUZIERENDER BEREICH	WIEN							2 0 1 7
B - F	1.253	85.725	85.669	145.432	4.506.690	38.970.672	38.984.266	
B - E	513	57.254	57.228	93.856	3.155.939	35.683.724	35.697.318	
B + C	435	48.807	48.781	80.564	2.623.620	10.882.673	10.896.267	
06	1	G	G	G	G	G	G	
10	52	6.319	6.313	10.179	215.746	1.032.794	1.032.794	
11	6	706	706	1.094	41.212	163.570	163.570	
13	9	237	237	369	8.644	45.824	45.824	
14	6	124	124	159	3.160	3.614	3.614	
15	1	G	G	G	G	G	G	
16	16	467	465	783	17.290	38.816	38.816	
17	11	2.067	2.067	3.584	113.560	410.362	410.362	
18	36	1.368	1.368	2.395	78.750	221.130	221.130	
19	1	G	G	G	G	G	G	
20	19	1.554	1.553	2.538	118.609	261.415	275.009	
21	15	5.254	5.254	8.604	303.030	812.689	812.689	
22	12	795	795	1.391	36.128	143.718	143.718	
23	19	418	417	702	24.540	134.682	134.682	
24	3	160	160	246	8.253	194.966	194.966	
25	65	2.523	2.518	4.130	108.032	445.572	445.572	
26	19	1.862	1.862	3.188	127.318	368.756	368.756	
27	24	7.267	7.267	12.059	473.165	2.288.466	2.288.466	
28	33	2.749	2.749	4.704	159.481	480.111	480.111	
29	5	2.544	2.544	3.996	126.197	643.535	643.535	
30	5	1.046	1.046	1.715	67.681	220.535	220.535	
31	11	547	546	908	20.679	59.892	59.892	
32	27	2.042	2.033	3.216	87.681	1.232.858	1.232.858	
33	39	8.529	8.528	14.223	465.033	1.626.812	1.626.812	
D	45	6.432	6.432	9.535	432.611	24.529.809	24.529.809	
35	45	6.432	6.432	9.535	432.611	24.529.809	24.529.809	
E	33	2.015	2.015	3.757	99.707	271.241	271.241	
36	1	G	G	G	G	G	G	
37	7	G	G	G	G	G	G	
38	25	750	750	1.344	39.021	16.233	16.233	
F	740	28.471	28.441	51.576	1.350.752	3.286.948	3.286.948	
41	269	9.606	9.603	18.072	503.749	2.212.675	2.212.675	
42	95	2.817	2.817	5.046	145.234	671.205	671.205	
43	376	16.048	16.021	28.458	701.768	403.068	403.068	

Q: Statistik Austria.

- "G" .. geheim; - "-" .. Wert nicht vorhanden; - "0" .. Wert = 0 oder < publikationsfähiger Wert; - "." .. Wert unbekannt/nicht sinnvoll; "-..." .. Wert liegt noch nicht vor.

1) Selbständige (Tätige Inhaber/Pächter, mithelfende Familienangehörige) und unselbständig Beschäftigte.

2) Angestellte, Arbeiter, Lehrlinge und Heimarbeiter.

3) Arbeitsstunden der Angestellten, Arbeiter und Lehrlinge, ohne Heimarbeiter.

4) Brutto-Gehälter und -Löhne (einschl. Lehrlingsentschädigungen) und Heimarbeiterentgelte.

5) Aktivitätsansatz - Zusammenfassung aller von den betrachteten und von ihrer wirtschaftl. Aktivität als gleich klassifizierten Meldeeinheiten erzeugten und bereitgestellten Güter und Leistungen - unabhängig der Güterklassifikation.

6) Technische Gesamtproduktion alle zum Verkauf an Dritte oder zur Weiterverarbeitung in einer anderen Einheit desselben Unternehmens bestimmten, selbst (oder im Lohnauftrag des Unternehmens) hergestellten Erzeugnisse, bestehend aus den Produktionsarten:

Eigenproduktion für den Absatz bestimmt plus Eigenproduktion für unternehmensinterne Lieferungen und Leistungen plus durchgeführte Lohnarbeit.

7) Gesamtproduktion Technische Gesamtproduktion plus Eigenproduktion für den Wiedereinsatz im selben Betrieb.

ÖNACE- Gliederung	Tabelle 5.2: Betriebe - Beschäftigte							
	Beschäftigte ¹⁾		Unselbständig Beschäftigte ²⁾		Teilzeitbeschäftigte ³⁾		Fremdpersonal ⁴⁾	
	insgesamt	darunter weiblich	insgesamt	darunter weiblich	insgesamt	darunter weiblich	insgesamt	darunter weiblich
	Stand am 31.12.							

PRODUZIERENDER BEREICH	ÖSTERREICH						2 0 1 7	
B - F	776.090	163.606	775.052	163.459	83.087	55.709	40.935	34.218
B - E	609.026	145.608	608.343	145.500	69.866	47.467	33.901	27.654
B + C	568.275	137.540	567.616	137.437	64.745	44.007	31.992	26.875
06	852	121	852	121	62	32	-	-
07	G	G	G	G	G	G	G	G
08	4.286	579	4.277	579	410	272	59	38
09	G	G	G	G	G	G	G	G
10	58.133	26.257	57.877	26.205	12.334	10.320	974	932
11	8.103	2.122	8.089	2.119	961	751	250	139
13	6.782	2.901	6.775	2.900	1.164	960	64	63
14	3.207	2.516	3.203	2.516	1.082	1.027	11	11
15	3.368	1.684	3.368	1.684	453	407	22	22
16	26.721	4.474	26.609	4.462	2.426	1.679	848	822
17	16.589	3.299	16.588	3.299	1.088	759	414	398
18	8.541	2.559	8.527	2.556	1.220	878	283	215
19	1.335	228	1.335	228	78	36	19	18
20	16.347	4.065	16.341	4.063	2.942	1.269	562	445
21	15.513	7.389	15.513	7.389	2.357	2.043	1.146	920
22	28.005	7.344	27.998	7.344	2.703	1.930	607	577
23	26.960	5.329	26.927	5.328	2.762	2.020	451	402
24	36.826	4.408	36.825	4.408	4.262	1.182	2.306	2.179
25	67.254	12.774	67.198	12.767	5.569	3.937	3.141	2.993
26	22.729	6.625	22.729	6.625	3.407	2.143	1.674	1.118
27	42.135	11.573	42.128	11.571	4.617	2.991	3.485	2.670
28	77.675	12.077	77.656	12.074	5.867	3.527	6.777	5.318
29	34.988	5.444	34.986	5.443	1.872	1.047	4.965	4.260
30	7.603	1.512	7.603	1.512	636	422	413	316
31	16.510	3.935	16.446	3.929	2.417	1.729	317	291
32	12.085	4.928	12.064	4.924	1.850	1.474	212	203
33	25.387	3.374	25.361	3.368	2.203	1.170	2.972	2.505
D	23.980	4.424	23.974	4.422	2.675	1.628	1.187	228
35	23.980	4.424	23.974	4.422	2.675	1.628	1.187	228
E	16.771	3.644	16.753	3.641	2.446	1.832	722	551
36	1.539	246	1.539	246	128	98	21	7
37	2.592	387	2.589	387	247	189	188	147
38	12.542	2.990	12.527	2.987	2.051	1.533	513	397
39	98	21	98	21	20	12	-	-
F	167.064	17.998	166.709	17.959	13.221	8.242	7.034	6.564
41	53.558	5.204	53.496	5.195	4.046	2.440	1.586	1.508
42	25.539	1.741	25.530	1.741	912	641	989	778
43	87.967	11.053	87.683	11.023	8.263	5.161	4.459	4.278

Q: Statistik Austria.

- "G" .. geheim; - "-" .. Wert nicht vorhanden; - "0" .. Wert = 0 oder < publikationsfähiger Wert; - "." .. Wert unbekannt/nicht sinnvoll; "-.-" .. Wert liegt noch nicht vor.

1) Selbständige (Tätige Inhaber/Pächter, mithelfende Familienangehörige) und unselbständig Beschäftigte.

2) Angestellte, Arbeiter, Lehrlinge und Heimarbeiter.

3) Teilzeitbeschäftigung = wöchentliche Normalarbeitszeit von 35 Stunden oder weniger oder 90% der kollektivvertraglichen Arbeitszeit der Angestellten und Arbeiter.

4) Angestellte und Arbeiter anderer Betriebe desselben oder fremder Unternehmen.

ÖNACE- Gliederung	Tabelle 5.2: Betriebe - Beschäftigte							
	Beschäftigte ¹⁾		Unselbständig Beschäftigte ²⁾		Teilzeitbeschäftigte ³⁾		Fremdpersonal ⁴⁾	
	insgesamt	darunter weiblich	insgesamt	darunter weiblich	insgesamt	darunter weiblich	insgesamt	darunter weiblich
	Stand am 31.12.							

PRODUZIERENDER BEREICH	BURGENLAND								2 0 1 7
B - F	18.954	4.156	18.928	4.152	1.901	1.325	735	351	
B - E	13.867	3.707	13.856	3.705	1.551	1.100	700	316	
B + C	12.295	3.393	12.285	3.391	1.331	960	353	314	
08	171	30	171	30	22	16	-	-	
10	1.747	838	1.745	837	370	308	34	34	
11	626	106	626	106	41	33	-	-	
13	G	G	G	G	G	G	G	G	
14	G	G	G	G	G	G	G	G	
16	435	89	432	88	29	20	4	3	
17	G	G	G	G	G	G	G	G	
18	496	94	496	94	22	15	-	-	
20	G	G	G	G	G	G	G	G	
21	G	G	G	G	G	G	G	G	
22	1.215	365	1.215	365	54	47	10	10	
23	520	64	519	64	30	21	33	31	
25	1.984	279	1.984	279	140	93	20	20	
26	G	G	G	G	G	G	G	G	
27	1.702	643	1.702	643	165	138	109	98	
28	441	91	441	91	19	9	-	-	
29	536	144	536	144	36	30	74	57	
31	644	111	643	111	69	44	7	7	
32	429	114	427	114	23	20	20	18	
33	442	39	441	39	33	22	14	14	
D	827	194	827	194	140	83	345	-	
35	827	194	827	194	140	83	345	-	
E	745	120	744	120	80	57	2	2	
36	154	23	154	23	13	12	-	-	
37	122	27	122	27	13	11	-	-	
38	469	70	468	70	54	34	2	2	
F	5.087	449	5.072	447	350	225	35	35	
41	2.068	115	2.065	114	111	60	8	8	
42	204	23	204	23	14	12	8	8	
43	2.815	311	2.803	310	225	153	19	19	

Q: Statistik Austria.

- "G" .. geheim; - "-" .. Wert nicht vorhanden; - "0" .. Wert = 0 oder < publikationsfähiger Wert; - "." .. Wert unbekannt/nicht sinnvoll; "... " .. Wert liegt noch nicht vor.

1) Selbständige (Tätige Inhaber/Pächter, mithelfende Familienangehörige) und unselbständig Beschäftigte.

2) Angestellte, Arbeiter, Lehrlinge und Heimarbeiter.

3) Teilzeitbeschäftigung = wöchentliche Normalarbeitszeit von 35 Stunden oder weniger oder 90% der kollektivvertraglichen Arbeitszeit der Angestellten und Arbeiter.

4) Angestellte und Arbeiter anderer Betriebe desselben oder fremder Unternehmen.

ÖNACE- Gliederung	Tabelle 5.2: Betriebe - Beschäftigte							
	Beschäftigte ¹⁾		Unselbständig Beschäftigte ²⁾		Teilzeitbeschäftigte ³⁾		Fremdpersonal ⁴⁾	
	insgesamt	darunter weiblich	insgesamt	darunter weiblich	insgesamt	darunter weiblich	insgesamt	darunter weiblich
	Stand am 31.12.							

PRODUZIERENDER BEREICH	KÄRNTEN								2 0 1 7
B - F	44.300	9.030	44.257	9.024	3.583	2.659	2.885	2.577	
B - E	35.041	8.085	35.011	8.081	3.014	2.246	2.663	2.357	
B + C	31.802	7.568	31.778	7.565	2.759	2.069	2.571	2.310	
08	562	95	562	95	58	51	6	6	
10	2.529	1.174	2.524	1.173	504	429	6	5	
11	209	45	209	45	24	20	2	2	
13	G	G	G	G	G	G	G	G	
14	G	G	G	G	G	G	G	G	
15	G	G	G	G	G	G	G	G	
16	3.013	487	3.007	487	193	157	260	247	
17	757	152	757	152	51	45	16	12	
18	282	85	280	85	38	31	2	2	
20	703	128	703	128	48	38	23	18	
21	792	399	792	399	111	103	126	117	
22	1.144	246	1.144	246	79	63	19	19	
23	2.541	457	2.539	457	151	122	153	128	
24	992	196	992	196	83	69	23	18	
25	3.378	618	3.374	618	165	125	197	191	
26	4.794	1.190	4.794	1.190	662	395	819	691	
27	608	130	607	129	48	23	70	69	
28	6.251	1.399	6.251	1.399	326	231	700	652	
29	862	144	862	144	8	6	22	19	
31	453	83	451	83	49	31	18	14	
32	305	132	305	132	42	35	-	-	
33	1.200	114	1.198	113	59	38	98	89	
D	2.130	350	2.130	350	180	118	31	-	
35	2.130	350	2.130	350	180	118	31	-	
E	1.109	167	1.103	166	75	59	61	47	
36	G	G	G	G	G	G	G	G	
37	G	G	G	G	G	G	G	G	
38	830	121	824	120	45	38	30	21	
F	9.259	945	9.246	943	569	413	222	220	
41	3.838	285	3.835	284	151	106	24	24	
42	636	40	636	40	23	19	72	72	
43	4.785	620	4.775	619	395	288	126	124	

Q: Statistik Austria.

- "G" .. geheim; - "-" .. Wert nicht vorhanden; - "0" .. Wert = 0 oder < publikationsfähiger Wert; - "-" .. Wert unbekannt/nicht sinnvoll; "..." .. Wert liegt noch nicht vor.

1) Selbständige (Tätige Inhaber/Pächter, mithelfende Familienangehörige) und unselbständig Beschäftigte.

2) Angestellte, Arbeiter, Lehrlinge und Heimarbeiter.

3) Teilzeitbeschäftigung = wöchentliche Normalarbeitszeit von 35 Stunden oder weniger oder 90% der kollektivvertraglichen Arbeitszeit der Angestellten und Arbeiter.

4) Angestellte und Arbeiter anderer Betriebe desselben oder fremder Unternehmen.

ÖNACE- Gliederung	Tabelle 5.2: Betriebe - Beschäftigte							
	Beschäftigte ¹⁾		Unselbständig Beschäftigte ²⁾		Teilzeitbeschäftigte ³⁾		Fremdpersonal ⁴⁾	
	insgesamt	darunter weiblich	insgesamt	darunter weiblich	insgesamt	darunter weiblich	insgesamt	darunter weiblich
	Stand am 31.12.							

PRODUZIERENDER BEREICH	NIEDERÖSTERREICH								2 0 1 7
B - F	126.024	26.019	125.871	25.998	13.113	9.311	5.227	4.796	
B - E	97.394	22.979	97.303	22.968	10.558	7.750	3.906	3.613	
B + C	91.642	21.973	91.552	21.962	9.890	7.316	3.548	3.322	
06	G	G	G	G	G	G	G	G	
08	953	87	951	87	60	40	6	6	
09	G	G	G	G	G	G	G	G	
10	12.463	5.413	12.417	5.405	2.925	2.450	183	182	
11	1.492	334	1.489	334	198	150	12	12	
13	915	351	913	350	212	142	-	-	
14	G	G	G	G	G	G	G	G	
15	224	129	224	129	68	49	3	3	
16	4.572	682	4.559	681	430	279	115	114	
17	2.540	552	2.539	552	175	127	19	19	
18	1.914	658	1.913	658	214	171	41	25	
19	G	G	G	G	G	G	G	G	
20	3.872	910	3.872	910	298	238	54	51	
21	823	447	823	447	156	119	-	-	
22	4.308	1.149	4.308	1.149	451	336	82	76	
23	4.834	695	4.831	695	362	279	75	70	
24	8.427	1.276	8.427	1.276	381	262	679	667	
25	11.659	2.482	11.656	2.482	1.038	742	479	458	
26	1.712	378	1.712	378	193	125	52	51	
27	6.596	1.841	6.596	1.841	437	294	697	683	
28	10.781	1.616	10.781	1.616	785	487	762	684	
29	3.392	682	3.392	682	285	200	176	125	
30	G	G	G	G	G	G	G	G	
31	3.150	686	3.144	686	459	307	38	38	
32	2.310	774	2.309	774	350	259	-	-	
33	1.561	223	1.552	222	155	91	19	14	
D	2.608	390	2.608	390	322	180	92	83	
35	2.608	390	2.608	390	322	180	92	83	
E	3.144	616	3.143	616	346	254	266	208	
36	275	38	275	38	15	13	3	-	
37	229	35	228	35	31	24	46	34	
38	2.624	542	2.624	542	299	216	217	174	
39	16	1	16	1	1	1	-	-	
F	28.630	3.040	28.568	3.030	2.555	1.561	1.321	1.183	
41	8.838	778	8.828	775	720	411	334	291	
42	3.835	234	3.834	234	163	110	102	92	
43	15.957	2.028	15.906	2.021	1.672	1.040	885	800	

Q: Statistik Austria.

- "G" .. geheim; - "-" .. Wert nicht vorhanden; - "0" .. Wert = 0 oder < publikationsfähiger Wert; - "." .. Wert unbekannt/nicht sinnvoll; "-..." .. Wert liegt noch nicht vor.

1) Selbständige (Tätige Inhaber/Pächter, mithelfende Familienangehörige) und unselbständig Beschäftigte.

2) Angestellte, Arbeiter, Lehrlinge und Heimarbeiter.

3) Teilzeitbeschäftigung = wöchentliche Normalarbeitszeit von 35 Stunden oder weniger oder 90% der kollektivvertraglichen Arbeitszeit der Angestellten und Arbeiter.

4) Angestellte und Arbeiter anderer Betriebe desselben oder fremder Unternehmen.

ÖNACE- Gliederung	Tabelle 5.2: Betriebe - Beschäftigte							
	Beschäftigte ¹⁾		Unselbständig Beschäftigte ²⁾		Teilzeitbeschäftigte ³⁾		Fremdpersonal ⁴⁾	
	insgesamt	darunter weiblich	insgesamt	darunter weiblich	insgesamt	darunter weiblich	insgesamt	darunter weiblich
	Stand am 31.12.							

PRODUZIERENDER BEREICH	OBERÖSTERREICH								2 0 1 7
B - F	202.750	41.820	202.518	41.782	25.466	15.306	12.367	10.358	
B - E	164.965	37.662	164.784	37.633	22.378	13.324	10.821	8.920	
B + C	158.977	36.264	158.797	36.235	21.259	12.537	10.468	8.815	
06	G	G	G	G	G	G	G	G	
08	694	126	691	126	102	61	1	1	
09	G	G	G	G	G	G	G	G	
10	13.920	6.250	13.841	6.234	2.932	2.443	293	288	
11	1.750	552	1.749	552	224	178	76	54	
13	1.128	581	1.127	581	253	222	47	46	
14	954	806	953	806	376	360	-	-	
15	470	299	470	299	128	116	8	8	
16	5.591	1.082	5.561	1.080	675	444	130	130	
17	3.475	532	3.475	532	318	154	26	26	
18	1.349	443	1.345	442	311	214	15	11	
19	G	G	G	G	G	G	G	G	
20	7.207	1.659	7.206	1.659	2.018	617	369	287	
21	1.554	774	1.554	774	252	205	205	180	
22	12.299	3.092	12.298	3.092	1.239	803	344	328	
23	4.894	834	4.885	834	502	357	111	102	
24	12.898	1.269	12.897	1.269	3.075	407	961	873	
25	16.527	3.233	16.514	3.231	1.657	1.192	1.126	1.050	
26	2.034	793	2.034	793	332	260	83	14	
27	11.697	3.394	11.695	3.394	1.357	983	673	607	
28	27.792	3.895	27.784	3.893	2.360	1.321	2.404	1.683	
29	11.614	1.607	11.614	1.607	578	317	1.955	1.713	
30	4.960	987	4.960	987	325	249	287	240	
31	6.460	1.709	6.440	1.705	1.017	753	143	123	
32	3.160	1.565	3.158	1.564	650	580	45	45	
33	6.262	766	6.258	765	529	295	1.160	1.000	
D	2.814	393	2.814	393	297	179	275	44	
35	2.814	393	2.814	393	297	179	275	44	
E	3.174	1.005	3.173	1.005	822	608	78	61	
36	104	29	104	29	19	13	4	1	
37	277	48	277	48	33	28	2	2	
38	2.767	924	2.766	924	763	564	72	58	
39	26	4	26	4	7	3	-	-	
F	37.785	4.158	37.734	4.149	3.088	1.982	1.546	1.438	
41	10.519	1.012	10.508	1.010	815	521	272	266	
42	9.399	724	9.396	724	387	270	190	121	
43	17.867	2.422	17.830	2.415	1.886	1.191	1.084	1.051	

Q: Statistik Austria.

- "G" .. geheim; - "." .. Wert nicht vorhanden; - "0" .. Wert = 0 oder < publikationsfähiger Wert; - "-" .. Wert unbekannt/nicht sinnvoll; "... " .. Wert liegt noch nicht vor.

1) Selbständige (Tätige Inhaber/Pächter, mithelfende Familienangehörige) und unselbständig Beschäftigte.

2) Angestellte, Arbeiter, Lehrlinge und Heimarbeiter.

3) Teilzeitbeschäftigung = wöchentliche Normalarbeitszeit von 35 Stunden oder weniger oder 90% der kollektivvertraglichen Arbeitszeit der Angestellten und Arbeiter.

4) Angestellte und Arbeiter anderer Betriebe desselben oder fremder Unternehmen.

ÖNACE- Gliederung	Tabelle 5.2: Betriebe - Beschäftigte							
	Beschäftigte ¹⁾		Unselbständig Beschäftigte ²⁾		Teilzeitbeschäftigte ³⁾		Fremdpersonal ⁴⁾	
	insgesamt	darunter weiblich	insgesamt	darunter weiblich	insgesamt	darunter weiblich	insgesamt	darunter weiblich
	Stand am 31.12.							

PRODUZIERENDER BEREICH	SALZBURG								2 0 1 7
B - F	44.118	9.285	44.011	9.273	4.755	3.395	2.156	1.992	
B - E	34.143	8.231	34.076	8.221	3.984	2.878	1.858	1.724	
B + C	31.645	7.778	31.580	7.768	3.597	2.668	1.836	1.709	
08	313	41	312	41	29	16	1	1	
10	4.126	1.733	4.102	1.726	802	665	243	243	
11	851	294	849	294	112	95	11	11	
13	160	100	160	100	35	31	1	1	
14	438	343	437	343	137	134	8	8	
15	G	G	G	G	G	G	G	G	
16	2.691	366	2.676	365	163	111	125	115	
17	G	G	G	G	G	G	G	G	
18	1.256	298	1.254	298	167	117	153	134	
20	G	G	G	G	G	G	G	G	
21	G	G	G	G	G	G	G	G	
22	1.770	472	1.770	472	254	188	10	6	
23	1.574	258	1.571	258	126	81	4	4	
24	G	G	G	G	G	G	G	G	
25	3.540	653	3.537	653	359	245	190	179	
26	1.725	468	1.725	468	167	118	11	2	
27	1.289	413	1.288	413	152	124	71	69	
28	4.946	591	4.944	591	362	218	423	384	
29	1.322	361	1.321	360	97	80	135	133	
30	G	G	G	G	G	G	G	G	
31	1.061	241	1.054	241	169	116	24	24	
32	2.046	587	2.046	587	229	159	106	104	
33	790	105	787	104	68	32	290	264	
D	1.652	313	1.652	313	287	141	5	1	
35	1.652	313	1.652	313	287	141	5	1	
E	846	140	844	140	100	69	17	14	
36	G	G	G	G	G	G	G	G	
37	160	26	159	26	25	22	9	6	
38	599	98	598	98	61	40	8	8	
39	G	G	G	G	G	G	G	G	
F	9.975	1.054	9.935	1.052	771	517	298	268	
41	3.706	322	3.697	322	262	172	101	89	
42	1.178	69	1.178	69	45	30	55	41	
43	5.091	663	5.060	661	464	315	142	138	

Q: Statistik Austria.

- "G" .. geheim; - "." .. Wert nicht vorhanden; - "0" .. Wert = 0 oder < publikationsfähiger Wert; - "-" .. Wert unbekannt/nicht sinnvoll; - "..." .. Wert liegt noch nicht vor.

1) Selbständige (Tätige Inhaber/Pächter, mithelfende Familienangehörige) und unselbständig Beschäftigte.

2) Angestellte, Arbeiter, Lehrlinge und Heimarbeiter.

3) Teilzeitbeschäftigung = wöchentliche Normalarbeitszeit von 35 Stunden oder weniger oder 90% der kollektivvertraglichen Arbeitszeit der Angestellten und Arbeiter.

4) Angestellte und Arbeiter anderer Betriebe desselben oder fremder Unternehmen.

ÖNACE- Gliederung	Tabelle 5.2: Betriebe - Beschäftigte							
	Beschäftigte ¹⁾		Unselbständig Beschäftigte ²⁾		Teilzeitbeschäftigte ³⁾		Fremdpersonal ⁴⁾	
	insgesamt	darunter weiblich	insgesamt	darunter weiblich	insgesamt	darunter weiblich	insgesamt	darunter weiblich
	Stand am 31.12.							

PRODUZIERENDER BEREICH	STEIERMARK								2 0 1 7
B - F	130.958	26.743	130.825	26.721	12.652	8.859	8.840	7.394	
B - E	107.327	24.121	107.234	24.102	10.819	7.648	7.932	6.515	
B + C	100.451	22.689	100.362	22.671	9.793	6.925	7.797	6.431	
07	G	G	G	G	G	G	G	G	
08	939	131	937	131	86	61	1	-	
10	8.007	3.976	7.972	3.969	1.810	1.559	47	46	
11	1.181	240	1.177	238	140	112	1	1	
13	1.122	456	1.121	456	141	125	14	14	
14	181	161	180	161	77	74	-	-	
15	G	G	G	G	G	G	G	G	
16	4.968	993	4.955	991	443	348	83	82	
17	4.492	745	4.492	745	202	156	286	286	
18	643	227	641	226	143	105	4	4	
20	1.051	298	1.051	298	117	106	19	13	
21	1.607	844	1.607	844	232	213	224	150	
22	2.113	745	2.113	745	213	179	63	59	
23	4.399	643	4.395	642	317	245	11	5	
24	10.807	1.094	10.807	1.094	432	265	498	476	
25	10.645	2.021	10.634	2.020	744	580	724	717	
26	6.670	1.864	6.670	1.864	1.114	635	631	303	
27	6.068	1.612	6.068	1.612	805	526	573	449	
28	12.715	2.252	12.714	2.251	961	607	1.667	1.294	
29	12.312	1.830	12.312	1.830	615	245	2.208	1.940	
30	290	58	290	58	27	16	8	7	
31	2.365	595	2.360	594	343	252	12	12	
32	686	342	680	341	136	106	1	1	
33	4.990	742	4.986	741	558	281	702	552	
D	3.345	614	3.342	613	443	263	104	56	
35	3.345	614	3.342	613	443	263	104	56	
E	3.531	818	3.530	818	583	460	31	28	
36	264	38	264	38	28	21	1	-	
37	443	61	442	61	41	28	1	-	
38	2.824	719	2.824	719	514	411	29	28	
F	23.631	2.622	23.591	2.619	1.833	1.211	908	879	
41	6.821	716	6.820	716	551	342	19	16	
42	4.638	338	4.636	338	139	101	199	199	
43	12.172	1.568	12.135	1.565	1.143	768	690	664	

Q: Statistik Austria.

- "G" .. geheim; - "." .. Wert nicht vorhanden; - "0" .. Wert = 0 oder < publikationsfähiger Wert; - "-" .. Wert unbekannt/nicht sinnvoll; - "..." .. Wert liegt noch nicht vor.

1) Selbständige (Tätige Inhaber/Pächter, mithelfende Familienangehörige) und unselbständig Beschäftigte.

2) Angestellte, Arbeiter, Lehrlinge und Heimarbeiter.

3) Teilzeitbeschäftigung = wöchentliche Normalarbeitszeit von 35 Stunden oder weniger oder 90% der kollektivvertraglichen Arbeitszeit der Angestellten und Arbeiter.

4) Angestellte und Arbeiter anderer Betriebe desselben oder fremder Unternehmen.

ÖNACE- Gliederung	Tabelle 5.2: Betriebe - Beschäftigte							
	Beschäftigte ¹⁾		Unselbständig Beschäftigte ²⁾		Teilzeitbeschäftigte ³⁾		Fremdpersonal ⁴⁾	
	insgesamt	darunter weiblich	insgesamt	darunter weiblich	insgesamt	darunter weiblich	insgesamt	darunter weiblich
	Stand am 31.12.							

PRODUZIERENDER BEREICH	TIROL								2 0 1 7
B - F	70.518	16.247	70.331	16.223	8.040	5.818	2.914	2.532	
B - E	54.499	14.634	54.391	14.616	6.948	5.075	1.899	1.618	
B + C	50.423	13.969	50.324	13.954	6.465	4.740	1.633	1.479	
08	465	45	464	45	30	14	31	11	
10	4.447	2.254	4.418	2.247	1.198	993	24	15	
11	552	102	550	101	58	46	-	-	
13	324	131	324	131	51	41	-	-	
14	439	364	439	364	101	94	-	-	
15	G	G	G	G	G	G	G	G	
16	3.946	566	3.932	565	331	226	114	114	
17	742	165	742	165	68	56	-	-	
18	538	188	537	187	92	70	-	-	
20	1.048	301	1.046	301	121	91	5	5	
21	5.185	2.359	5.185	2.359	791	695	407	358	
22	1.713	439	1.707	439	114	89	70	70	
23	7.010	2.074	7.002	2.074	1.120	803	57	55	
24	2.893	416	2.893	416	232	130	112	112	
25	4.667	851	4.655	848	431	295	128	128	
26	G	G	G	G	G	G	G	G	
27	4.402	885	4.399	884	378	226	214	178	
28	5.732	846	5.727	846	435	248	287	254	
29	769	161	769	161	60	42	37	37	
31	1.313	209	1.299	208	142	84	60	60	
32	307	147	306	147	77	59	-	-	
33	965	157	964	157	104	54	79	74	
D	2.602	386	2.599	385	235	164	141	43	
35	2.602	386	2.599	385	235	164	141	43	
E	1.474	279	1.468	277	248	171	125	96	
36	G	G	G	G	G	G	G	G	
37	345	54	345	54	53	35	16	13	
38	1.063	207	1.057	205	183	128	96	77	
39	G	G	G	G	G	G	G	G	
F	16.019	1.613	15.940	1.607	1.092	743	1.015	914	
41	5.369	486	5.351	484	331	225	152	152	
42	1.991	95	1.988	95	44	32	315	214	
43	8.659	1.032	8.601	1.028	717	486	548	548	

Q: Statistik Austria.

- "G" .. geheim; - "-" .. Wert nicht vorhanden; - "0" .. Wert = 0 oder < publikationsfähiger Wert; - "." .. Wert unbekannt/nicht sinnvoll; - "..." .. Wert liegt noch nicht vor.

1) Selbständige (Tätige Inhaber/Pächter, mithelfende Familienangehörige) und unselbständig Beschäftigte.

2) Angestellte, Arbeiter, Lehrlinge und Heimarbeiter.

3) Teilzeitbeschäftigung = wöchentliche Normalarbeitszeit von 35 Stunden oder weniger oder 90% der kollektivvertraglichen Arbeitszeit der Angestellten und Arbeiter.

4) Angestellte und Arbeiter anderer Betriebe desselben oder fremder Unternehmen.

ÖNACE- Gliederung	Tabelle 5.2: Betriebe - Beschäftigte							
	Beschäftigte ¹⁾		Unselbständig Beschäftigte ²⁾		Teilzeitbeschäftigte ³⁾		Fremdpersonal ⁴⁾	
	insgesamt	darunter weiblich	insgesamt	darunter weiblich	insgesamt	darunter weiblich	insgesamt	darunter weiblich
	Stand am 31.12.							

PRODUZIERENDER BEREICH	VORARLBERG								2 0 1 7
B - F	52.743	11.873	52.642	11.862	5.474	3.965	1.400	1.232	
B - E	44.536	10.854	44.460	10.845	4.844	3.542	1.091	940	
B + C	42.233	10.469	42.157	10.460	4.524	3.373	1.066	915	
08	189	24	189	24	23	13	13	13	
10	4.575	1.968	4.545	1.964	1.004	864	115	115	
11	736	152	734	152	73	41	3	3	
13	2.546	989	2.543	989	387	326	2	2	
14	834	522	833	522	208	190	-	-	
16	1.038	129	1.022	126	119	68	12	12	
17	1.441	413	1.441	413	73	60	26	26	
18	695	205	693	205	109	77	5	4	
20	286	107	284	105	42	38	2	2	
22	2.648	635	2.648	635	243	184	8	8	
23	770	157	768	157	84	57	7	7	
24	G	G	G	G	G	G	G	G	
25	12.331	2.028	12.326	2.028	792	504	179	175	
26	1.128	284	1.128	284	227	132	-	-	
27	2.506	908	2.506	908	284	204	149	125	
28	6.268	986	6.265	986	441	308	310	283	
29	1.637	332	1.636	332	124	85	174	91	
30	G	G	G	G	G	G	G	G	
31	517	107	509	107	92	75	13	13	
32	800	265	800	265	77	60	10	10	
33	648	145	647	145	78	54	23	11	
D	1.570	246	1.570	246	249	110	1	1	
35	1.570	246	1.570	246	249	110	1	1	
E	733	139	733	139	71	59	24	24	
36	G	G	G	G	G	G	G	G	
37	G	G	G	G	G	G	G	G	
38	616	125	616	125	58	48	24	24	
F	8.207	1.019	8.182	1.017	630	423	309	292	
41	2.793	315	2.789	315	205	144	41	39	
42	841	58	841	58	26	20	33	19	
43	4.573	646	4.552	644	399	259	235	234	

Q: Statistik Austria.

- "G" .. geheim; - "-" .. Wert nicht vorhanden; - "0" .. Wert = 0 oder < publikationsfähiger Wert; - "-" .. Wert unbekannt/nicht sinnvoll; "... .. Wert liegt noch nicht vor.

1) Selbständige (Tätige Inhaber/Pächter, mithelfende Familienangehörige) und unselbständig Beschäftigte.

2) Angestellte, Arbeiter, Lehrlinge und Heimarbeiter.

3) Teilzeitbeschäftigung = wöchentliche Normalarbeitszeit von 35 Stunden oder weniger oder 90% der kollektivvertraglichen Arbeitszeit der Angestellten und Arbeiter.

4) Angestellte und Arbeiter anderer Betriebe desselben oder fremder Unternehmen.

ÖNACE- Gliederung	Tabelle 5.2: Betriebe - Beschäftigte							
	Beschäftigte ¹⁾		Unselbständig Beschäftigte ²⁾		Teilzeitbeschäftigte ³⁾		Fremdpersonal ⁴⁾	
	insgesamt	darunter weiblich	insgesamt	darunter weiblich	insgesamt	darunter weiblich	insgesamt	darunter weiblich
	Stand am 31.12.							

PRODUZIERENDER BEREICH	WIEN								2 0 1 7
B - F	85.725	18.433	85.669	18.424	8.103	5.071	4.411	2.986	
B - E	57.254	15.335	57.228	15.329	5.770	3.904	3.031	1.651	
B + C	48.807	13.437	48.781	13.431	5.127	3.419	2.720	1.580	
06	G	G	G	G	G	G	G	G	
10	6.319	2.651	6.313	2.650	789	609	29	4	
11	706	297	706	297	91	76	145	56	
13	237	121	237	121	38	28	-	-	
14	124	116	124	116	68	64	-	-	
15	G	G	G	G	G	G	G	G	
16	467	80	465	79	43	26	5	5	
17	2.067	556	2.067	556	128	108	23	12	
18	1.368	361	1.368	361	124	78	63	35	
19	G	G	G	G	G	G	G	G	
20	1.554	521	1.553	521	133	107	51	38	
21	5.254	2.380	5.254	2.380	735	634	184	115	
22	795	201	795	201	56	41	1	1	
23	418	147	417	147	70	55	-	-	
24	160	40	160	40	14	14	18	18	
25	2.523	609	2.518	608	243	161	98	75	
26	1.862	458	1.862	458	253	162	70	49	
27	7.267	1.747	7.267	1.747	991	473	929	392	
28	2.749	401	2.749	401	178	98	224	84	
29	2.544	183	2.544	183	69	42	184	145	
30	1.046	202	1.046	202	126	68	64	27	
31	547	194	546	194	77	67	2	-	
32	2.042	1.002	2.033	1.000	266	196	30	25	
33	8.529	1.083	8.528	1.082	619	303	587	487	
D	6.432	1.538	6.432	1.538	522	390	193	-	
35	6.432	1.538	6.432	1.538	522	390	193	-	
E	2.015	360	2.015	360	121	95	118	71	
36	G	G	G	G	G	G	G	G	
37	G	G	G	G	G	G	G	G	
38	750	184	750	184	74	54	35	5	
F	28.471	3.098	28.441	3.095	2.333	1.167	1.380	1.335	
41	9.606	1.175	9.603	1.175	900	459	635	623	
42	2.817	160	2.817	160	71	47	15	12	
43	16.048	1.763	16.021	1.760	1.362	661	730	700	

Q: Statistik Austria.

- "G" .. geheim; - "." .. Wert nicht vorhanden; - "0" .. Wert = 0 oder < publikationsfähiger Wert; - "-" .. Wert unbekannt/nicht sinnvoll; - "..." .. Wert liegt noch nicht vor.

1) Selbständige (Tätige Inhaber/Pächter, mithelfende Familienangehörige) und unselbständig Beschäftigte.

2) Angestellte, Arbeiter, Lehrlinge und Heimarbeiter.

3) Teilzeitbeschäftigung = wöchentliche Normalarbeitszeit von 35 Stunden oder weniger oder 90% der kollektivvertraglichen Arbeitszeit der Angestellten und Arbeiter.

4) Angestellte und Arbeiter anderer Betriebe desselben oder fremder Unternehmen.

ÖNACE- Gliederung	Tabelle 5.3: Betriebe - unselbständig Beschäftigte									
	Angestellte		Kaufm. Lehrlinge		Arbeiter		Gewerbl. Lehrlinge		Heimarbeiter	
	insgesamt	darunter weiblich	insgesamt	darunter weiblich	insgesamt	darunter weiblich	insgesamt	darunter weiblich	insgesamt	darunter weiblich
	Stand am 31.12.									

PRODUZIERENDER BEREICH	ÖSTERREICH										2 0 1 7
B - F	305.456	90.858	3.401	1.944	435.066	67.459	30.891	2.972	238	226	
B - E	258.940	76.228	2.856	1.612	325.843	64.739	20.467	2.696	237	225	
B + C	234.275	69.986	2.665	1.502	310.931	63.077	19.508	2.647	237	225	
06	609	106	10	9	209	3	24	3	-	-	
07	G	G	G	G	G	G	G	G	G	G	
08	1.158	454	7	6	3.063	114	49	5	-	-	
09	G	G	G	G	G	G	G	G	G	G	
10	14.100	7.426	311	245	42.075	17.931	1.390	602	1	1	
11	3.850	1.584	29	14	4.089	502	121	19	-	-	
13	2.617	1.165	29	23	3.983	1.646	127	47	19	19	
14	1.866	1.371	31	29	1.191	1.026	78	53	37	37	
15	1.046	567	10	3	2.251	1.074	43	22	18	18	
16	6.722	2.397	79	36	18.923	1.956	864	57	21	16	
17	5.251	1.839	65	40	10.725	1.370	541	44	6	6	
18	3.495	1.295	53	30	4.806	1.177	168	50	5	4	
19	814	199	-	-	455	24	66	5	-	-	
20	8.947	3.133	66	37	6.917	844	408	46	3	3	
21	11.631	5.697	277	145	3.550	1.529	55	18	-	-	
22	9.415	2.988	98	55	17.707	4.188	778	113	-	-	
23	9.696	3.142	97	57	16.568	2.047	544	60	22	22	
24	10.671	2.630	81	59	24.460	1.484	1.613	235	-	-	
25	23.390	6.343	236	106	40.096	6.006	3.465	304	11	8	
26	16.252	3.812	71	40	5.881	2.663	500	85	25	25	
27	21.486	5.044	171	96	19.344	6.279	1.118	143	9	9	
28	38.811	8.190	544	244	34.483	3.337	3.817	302	1	1	
29	11.205	2.198	93	50	22.269	3.037	1.406	145	13	13	
30	3.879	932	51	26	3.465	537	208	17	-	-	
31	5.170	2.008	53	35	10.288	1.756	935	130	-	-	
32	6.145	2.584	97	71	5.481	2.168	326	87	15	14	
33	15.932	2.865	105	45	8.445	375	848	54	31	29	
D	18.985	4.071	142	79	3.924	228	923	44	-	-	
35	18.985	4.071	142	79	3.924	228	923	44	-	-	
E	5.680	2.171	49	31	10.988	1.434	36	5	-	-	
36	793	196	7	2	732	48	7	-	-	-	
37	950	293	9	6	1.626	88	4	-	-	-	
38	3.854	1.664	33	23	8.615	1.295	25	5	-	-	
39	83	18	-	-	15	3	-	-	-	-	
F	46.516	14.630	545	332	109.223	2.720	10.424	276	1	1	
41	15.530	4.447	71	46	35.021	672	2.874	30	-	-	
42	6.774	1.515	41	31	18.245	194	470	1	-	-	
43	24.212	8.668	433	255	55.957	1.854	7.080	245	1	1	

Q: Statistik Austria.

- "G" .. geheim; - "." .. Wert nicht vorhanden; - "0" .. Wert = 0 oder < publikationsfähiger Wert; - "-" .. Wert unbekannt/nicht sinnvoll; "-..." .. Wert liegt noch nicht vor.

ÖNACE- Gliederung	Tabelle 5.3: Betriebe - unselbständig Beschäftigte									
	Angestellte		Kaufm. Lehrlinge		Arbeiter		Gewerbl. Lehrlinge		Heimarbeiter	
	insgesamt	darunter weiblich	insgesamt	darunter weiblich	insgesamt	darunter weiblich	insgesamt	darunter weiblich	insgesamt	darunter weiblich
	Stand am 31.12.									

PRODUZIERENDER BEREICH	BURGENLAND										2017
B - F	5.761	1.933	55	25	12.516	2.163	596	31	-	-	
B - E	4.790	1.562	43	18	8.682	2.098	341	27	-	-	
B + C	3.811	1.295	20	7	8.133	2.063	321	26	-	-	
08	52	24	1	1	118	5	-	-	-	-	
10	259	139	-	-	1.463	689	23	9	-	-	
11	264	81	-	-	362	25	-	-	-	-	
13	G	G	G	G	G	G	G	G	G	G	
14	G	G	G	G	G	G	G	G	G	G	
16	86	22	1	-	331	64	14	2	-	-	
17	G	G	G	G	G	G	G	G	G	G	
18	157	60	-	-	330	34	9	-	-	-	
20	G	G	G	G	G	G	G	G	G	G	
21	G	G	G	G	G	G	G	G	G	G	
22	253	82	-	-	915	283	47	-	-	-	
23	132	45	2	1	384	18	1	-	-	-	
25	602	173	3	2	1.278	99	101	5	-	-	
26	G	G	G	G	G	G	G	G	G	G	
27	752	165	9	-	923	477	18	1	-	-	
28	148	39	-	-	279	51	14	1	-	-	
29	197	57	-	-	318	86	21	1	-	-	
31	211	77	1	1	394	28	37	5	-	-	
32	133	49	-	-	282	65	12	-	-	-	
33	119	32	-	-	316	7	6	-	-	-	
D	746	183	18	9	46	1	17	1	-	-	
35	746	183	18	9	46	1	17	1	-	-	
E	233	84	5	2	503	34	3	-	-	-	
36	83	20	3	1	65	2	3	-	-	-	
37	55	22	-	-	67	5	-	-	-	-	
38	95	42	2	1	371	27	-	-	-	-	
F	971	371	12	7	3.834	65	255	4	-	-	
41	306	103	1	1	1.668	10	90	-	-	-	
42	59	18	2	2	143	3	-	-	-	-	
43	606	250	9	4	2.023	52	165	4	-	-	

Q: Statistik Austria.

- "G" .. geheim; - "-" .. Wert nicht vorhanden; - "0" .. Wert = 0 oder < publikationsfähiger Wert; - "-" .. Wert unbekannt/nicht sinnvoll; "-..." .. Wert liegt noch nicht vor.

ÖNACE- Gliederung	Tabelle 5.3: Betriebe - unselbständig Beschäftigte									
	Angestellte		Kaufm. Lehrlinge		Arbeiter		Gewerbl. Lehrlinge		Heimarbeiter	
	insgesamt	darunter weiblich	insgesamt	darunter weiblich	insgesamt	darunter weiblich	insgesamt	darunter weiblich	insgesamt	darunter weiblich
	Stand am 31.12.									

PRODUZIERENDER BEREICH	KÄRNTEN										2 0 1 7
B - F	16.850	4.700	137	94	25.151	3.976	2.094	229	25	25	
B - E	14.382	3.959	120	79	19.116	3.820	1.368	198	25	25	
B + C	12.229	3.516	94	62	18.185	3.770	1.245	192	25	25	
08	249	76	2	1	305	18	6	-	-	-	
10	560	317	15	11	1.893	814	55	30	1	1	
11	111	38	-	-	96	7	2	-	-	-	
13	G	G	G	G	G	G	G	G	G	G	
14	G	G	G	G	G	G	G	G	G	G	
15	G	G	G	G	G	G	G	G	G	G	
16	817	287	6	1	2.120	195	64	4	-	-	
17	186	59	1	1	537	83	27	3	6	6	
18	80	31	-	-	196	53	4	1	-	-	
20	351	110	8	6	322	5	22	7	-	-	
21	425	208	10	6	353	185	4	-	-	-	
22	361	129	9	7	755	107	19	3	-	-	
23	828	283	11	6	1.621	159	79	9	-	-	
24	463	168	4	2	468	17	57	9	-	-	
25	858	209	4	1	2.362	402	150	6	-	-	
26	3.185	635	3	3	1.502	521	104	31	-	-	
27	246	67	-	-	348	61	13	1	-	-	
28	2.454	559	6	4	3.342	764	449	72	-	-	
29	223	35	-	-	616	107	23	2	-	-	
31	112	43	-	-	285	33	54	7	-	-	
32	117	75	9	8	171	46	8	3	-	-	
33	443	99	5	4	647	8	103	2	-	-	
D	1.803	321	21	15	184	8	122	6	-	-	
35	1.803	321	21	15	184	8	122	6	-	-	
E	350	122	5	2	747	42	1	-	-	-	
36	G	G	G	G	G	G	G	G	G	G	
37	G	G	G	G	G	G	G	G	G	G	
38	217	87	4	2	602	31	1	-	-	-	
F	2.468	741	17	15	6.035	156	726	31	-	-	
41	1.046	246	-	-	2.524	34	265	4	-	-	
42	160	33	-	-	471	7	5	-	-	-	
43	1.262	462	17	15	3.040	115	456	27	-	-	

Q: Statistik Austria.

- "G" .. geheim; - "-" .. Wert nicht vorhanden; - "0" .. Wert = 0 oder < publikationsfähiger Wert; - "." .. Wert unbekannt/nicht sinnvoll; - "..." .. Wert liegt noch nicht vor.

ÖNACE- Gliederung	Tabelle 5.3: Betriebe - unselbständig Beschäftigte									
	Angestellte		Kaufm. Lehrlinge		Arbeiter		Gewerbl. Lehrlinge		Heimarbeiter	
	insgesamt	darunter weiblich	insgesamt	darunter weiblich	insgesamt	darunter weiblich	insgesamt	darunter weiblich	insgesamt	darunter weiblich
	Stand am 31.12.									

PRODUZIERENDER BEREICH	NIEDERÖSTERREICH										2017
B - F	45.013	14.331	315	189	75.952	11.057	4.590	420	1	1	
B - E	37.826	11.886	255	155	56.422	10.545	2.799	381	1	1	
B + C	34.586	11.099	252	154	54.018	10.332	2.695	376	1	1	
06	G	G	G	G	G	G	G	G	G	G	G
08	166	63	1	1	782	23	2	-	-	-	-
09	G	G	G	G	G	G	G	G	G	G	G
10	3.176	1.670	34	27	8.867	3.545	340	163	-	-	-
11	651	274	-	-	816	59	22	1	-	-	-
13	259	118	6	6	631	221	17	5	-	-	-
14	G	G	G	G	G	G	G	G	G	G	G
15	72	48	2	1	130	71	20	9	-	-	-
16	1.227	436	14	9	3.207	229	111	7	-	-	-
17	800	328	13	10	1.649	211	77	3	-	-	-
18	700	293	5	4	1.170	349	38	12	-	-	-
19	G	G	G	G	G	G	G	G	G	G	G
20	1.972	739	23	11	1.810	150	67	10	-	-	-
21	675	363	2	1	145	83	1	-	-	-	-
22	1.432	517	1	1	2.762	611	113	20	-	-	-
23	1.733	561	7	3	3.032	129	59	2	-	-	-
24	2.210	626	29	19	5.893	596	295	35	-	-	-
25	4.087	1.255	39	17	7.114	1.183	415	26	1	1	
26	1.034	207	-	-	618	165	60	6	-	-	-
27	2.291	511	16	10	4.124	1.302	165	18	-	-	-
28	4.957	1.100	22	14	5.432	487	370	15	-	-	-
29	1.796	363	5	2	1.478	311	113	6	-	-	-
30	G	G	G	G	G	G	G	G	G	G	G
31	1.137	415	4	-	1.859	254	144	17	-	-	-
32	1.597	563	12	5	658	197	42	9	-	-	-
33	680	194	6	3	748	24	118	1	-	-	-
D	2.283	365	1	-	231	23	93	2	-	-	
35	2.283	365	1	-	231	23	93	2	-	-	-
E	957	422	2	1	2.173	190	11	3	-	-	
36	110	30	-	-	164	8	1	-	-	-	-
37	60	27	-	-	168	8	-	-	-	-	-
38	771	364	2	1	1.841	174	10	3	-	-	-
39	16	1	-	-	-	-	-	-	-	-	-
F	7.187	2.445	60	34	19.530	512	1.791	39	-	-	
41	2.199	653	5	2	6.177	119	447	1	-	-	-
42	935	205	2	1	2.858	28	39	-	-	-	-
43	4.053	1.587	53	31	10.495	365	1.305	38	-	-	-

Q: Statistik Austria.

- "G" .. geheim; - "-" .. Wert nicht vorhanden; - "0" .. Wert = 0 oder < publikationsfähiger Wert; - "..." .. Wert unbekannt/nicht sinnvoll; - "..." .. Wert liegt noch nicht vor.

ÖNACE- Gliederung	Tabelle 5.3: Betriebe - unselbständig Beschäftigte									
	Angestellte		Kaufm. Lehrlinge		Arbeiter		Gewerbl. Lehrlinge		Heimarbeiter	
	insgesamt	darunter weiblich	insgesamt	darunter weiblich	insgesamt	darunter weiblich	insgesamt	darunter weiblich	insgesamt	darunter weiblich
	Stand am 31.12.									

PRODUZIERENDER BEREICH			OBERÖSTERREICH						2 0 1 7	
B - F	76.234	21.678	993	593	116.437	18.603	8.761	818	93	90
B - E	65.213	18.342	829	490	92.275	17.951	6.374	760	93	90
B + C	61.568	17.572	814	479	90.037	17.335	6.285	759	93	90
06	G	G	G	G	G	G	G	G	G	G
08	222	101	1	1	464	24	4	-	-	-
09	G	G	G	G	G	G	G	G	G	G
10	3.126	1.659	93	74	10.295	4.368	327	133	-	-
11	796	333	13	9	889	199	51	11	-	-
13	425	206	6	6	691	367	5	2	-	-
14	394	301	3	2	506	459	30	24	20	20
15	201	106	5	2	251	179	13	12	-	-
16	1.517	513	18	9	3.843	536	183	22	-	-
17	1.115	283	6	3	2.251	239	103	7	-	-
18	539	184	8	6	763	236	30	12	5	4
19	G	G	G	G	G	G	G	G	G	G
20	3.759	1.221	9	6	3.157	405	278	24	3	3
21	1.029	510	28	17	486	243	11	4	-	-
22	3.719	1.182	42	25	8.247	1.843	290	42	-	-
23	1.727	545	30	17	3.045	261	83	11	-	-
24	3.980	818	19	17	8.283	357	615	77	-	-
25	5.421	1.679	84	40	10.074	1.433	935	79	-	-
26	1.188	310	5	3	759	447	57	8	25	25
27	6.168	1.484	48	33	5.133	1.831	346	46	-	-
28	14.379	2.985	235	115	11.593	707	1.576	85	1	1
29	3.561	688	39	21	7.471	829	543	69	-	-
30	2.089	517	48	24	2.670	436	153	10	-	-
31	1.978	760	17	13	4.173	881	272	51	-	-
32	1.254	597	27	23	1.777	917	92	19	8	8
33	2.778	574	30	13	3.131	138	288	11	31	29
D	2.464	362	9	6	259	24	82	1	-	-
35	2.464	362	9	6	259	24	82	1	-	-
E	1.181	408	6	5	1.979	592	7	-	-	-
36	55	25	-	-	49	4	-	-	-	-
37	116	35	2	1	159	12	-	-	-	-
38	984	344	4	4	1.771	576	7	-	-	-
39	26	4	-	-	-	-	-	-	-	-
F	11.021	3.336	164	103	24.162	652	2.387	58	-	-
41	3.097	856	26	18	6.668	133	717	3	-	-
42	2.798	628	16	11	6.362	85	220	-	-	-
43	5.126	1.852	122	74	11.132	434	1.450	55	-	-

Q: Statistik Austria.

- "G" .. geheim; - "-" .. Wert nicht vorhanden; - "0" .. Wert = 0 oder < publikationsfähiger Wert; - "." .. Wert unbekannt/nicht sinnvoll; - "..." .. Wert liegt noch nicht vor.

ÖNACE- Gliederung	Tabelle 5.3: Betriebe - unselbständig Beschäftigte									
	Angestellte		Kaufm. Lehrlinge		Arbeiter		Gewerbl. Lehrlinge		Heimarbeiter	
	insgesamt	darunter weiblich	insgesamt	darunter weiblich	insgesamt	darunter weiblich	insgesamt	darunter weiblich	insgesamt	darunter weiblich
	Stand am 31.12.									

PRODUZIERENDER BEREICH	SALZBURG										2 0 1 7
B - F	16.943	5.339	290	169	24.795	3.570	1.941	159	42	36	
B - E	14.440	4.478	252	146	18.176	3.416	1.166	145	42	36	
B + C	12.603	4.065	241	140	17.591	3.385	1.103	142	42	36	
08	68	34	1	1	237	6	6	-	-	-	
10	1.122	628	32	28	2.854	1.034	94	36	-	-	
11	530	247	-	-	311	45	8	2	-	-	
13	65	40	5	4	85	52	5	4	-	-	
14	297	227	6	6	105	83	23	21	6	6	
15	G	G	G	G	G	G	G	G	G	G	
16	609	208	10	1	1.939	136	97	4	21	16	
17	G	G	G	G	G	G	G	G	G	G	
18	737	202	20	6	482	86	15	4	-	-	
20	G	G	G	G	G	G	G	G	G	G	
21	G	G	G	G	G	G	G	G	G	G	
22	495	188	12	8	1.211	262	52	14	-	-	
23	461	167	14	12	1.070	77	26	2	-	-	
24	G	G	G	G	G	G	G	G	G	G	
25	1.275	313	12	4	2.056	324	192	11	2	1	
26	1.244	264	15	1	418	199	48	4	-	-	
27	670	151	11	7	580	255	27	-	-	-	
28	2.310	450	40	26	2.361	102	233	13	-	-	
29	341	85	8	2	888	256	71	4	13	13	
30	G	G	G	G	G	G	G	G	G	G	
31	312	120	7	6	659	109	76	6	-	-	
32	882	359	30	19	1.079	198	55	11	-	-	
33	459	89	8	4	283	8	37	3	-	-	
D	1.540	300	7	3	43	7	62	3	-	-	
35	1.540	300	7	3	43	7	62	3	-	-	
E	297	113	4	3	542	24	1	-	-	-	
36	G	G	G	G	G	G	G	G	G	G	
37	62	18	1	-	96	8	-	-	-	-	
38	157	81	3	3	438	14	-	-	-	-	
39	G	G	G	G	G	G	G	G	G	G	
F	2.503	861	38	23	6.619	154	775	14	-	-	
41	893	287	6	3	2.555	31	243	1	-	-	
42	362	59	-	-	800	10	16	-	-	-	
43	1.248	515	32	20	3.264	113	516	13	-	-	

Q: Statistik Austria.

- "G" .. geheim; - "." .. Wert nicht vorhanden; - "0" .. Wert = 0 oder < publikationsfähiger Wert; - "-" .. Wert unbekannt/nicht sinnvoll; "... " .. Wert liegt noch nicht vor.

ÖNACE- Gliederung	Tabelle 5.3: Betriebe - unselbständig Beschäftigte									
	Angestellte		Kaufm. Lehrlinge		Arbeiter		Gewerbl. Lehrlinge		Heimarbeiter	
	insgesamt	darunter weiblich	insgesamt	darunter weiblich	insgesamt	darunter weiblich	insgesamt	darunter weiblich	insgesamt	darunter weiblich
	Stand am 31.12.									

PRODUZIERENDER BEREICH	STEIERMARK										2017
B - F	46.206	13.702	457	292	79.071	12.165	5.086	557	5	5	
B - E	39.956	11.584	369	235	63.331	11.758	3.574	521	4	4	
B + C	36.511	10.612	348	220	60.100	11.328	3.399	507	4	4	
07	G	G	G	G	G	G	G	G	G	G	G
08	261	100	1	1	647	25	28	5	-	-	
10	1.402	831	24	18	6.384	3.040	162	80	-	-	
11	443	169	4	3	711	63	19	3	-	-	
13	395	182	2	1	701	267	23	6	-	-	
14	72	56	3	3	101	98	1	1	3	3	
15	G	G	G	G	G	G	G	G	G	G	G
16	1.095	431	10	6	3.706	542	144	12	-	-	
17	1.163	407	11	9	3.150	314	168	15	-	-	
18	193	87	5	5	422	128	21	6	-	-	
20	595	214	7	4	441	80	8	-	-	-	
21	1.144	656	10	8	434	169	19	11	-	-	
22	712	250	10	5	1.342	482	49	8	-	-	
23	1.249	424	11	6	3.030	199	105	13	-	-	
24	2.623	673	8	5	7.721	349	455	67	-	-	
25	3.048	916	30	19	6.953	1.032	603	53	-	-	
26	5.107	1.142	28	23	1.408	677	127	22	-	-	
27	2.693	634	34	18	3.189	936	152	24	-	-	
28	6.919	1.608	70	42	5.183	539	542	62	-	-	
29	2.999	507	29	16	8.928	1.257	356	50	-	-	
30	168	31	1	1	104	25	17	1	-	-	
31	722	270	19	11	1.463	290	156	23	-	-	
32	306	187	10	10	326	129	37	14	1	1	
33	2.624	555	17	5	2.163	152	182	29	-	-	
D	2.381	518	4	3	789	80	168	12	-	-	
35	2.381	518	4	3	789	80	168	12	-	-	
E	1.064	454	17	12	2.442	350	7	2	-	-	
36	138	31	2	-	122	7	2	-	-	-	
37	139	44	1	1	302	16	-	-	-	-	
38	787	379	14	11	2.018	327	5	2	-	-	
F	6.250	2.118	88	57	15.740	407	1.512	36	1	1	
41	1.809	594	8	4	4.616	111	387	7	-	-	
42	1.139	305	19	15	3.398	17	80	1	-	-	
43	3.302	1.219	61	38	7.726	279	1.045	28	1	1	

Q: Statistik Austria.

- "G" .. geheim; - "." .. Wert nicht vorhanden; - "0" .. Wert = 0 oder < publikationsfähiger Wert; - "-" .. Wert unbekannt/nicht sinnvoll; "-..." .. Wert liegt noch nicht vor.

ÖNACE- Gliederung	Tabelle 5.3: Betriebe - unselbständig Beschäftigte									
	Angestellte		Kaufm. Lehrlinge		Arbeiter		Gewerbl. Lehrlinge		Heimarbeiter	
	insgesamt	darunter weiblich	insgesamt	darunter weiblich	insgesamt	darunter weiblich	insgesamt	darunter weiblich	insgesamt	darunter weiblich
	Stand am 31.12.									

PRODUZIERENDER BEREICH	TIROL										2017
B - F	26.945	8.935	462	245	39.858	6.755	3.034	257	32	31	
B - E	22.919	7.679	386	204	29.329	6.492	1.725	210	32	31	
B + C	20.658	7.199	359	194	27.691	6.322	1.584	208	32	31	
08	91	37	-	-	371	8	2	-	-	-	
10	1.031	636	38	30	3.239	1.532	110	49	-	-	
11	203	80	-	-	341	20	6	1	-	-	
13	136	74	1	1	187	56	-	-	-	-	
14	254	209	7	7	178	148	-	-	-	-	
15	G	G	G	G	G	G	G	G	G	G	
16	1.011	351	15	7	2.770	203	136	4	-	-	
17	206	78	1	-	528	86	7	1	-	-	
18	183	96	4	3	340	85	10	3	-	-	
20	640	229	2	-	394	69	10	3	-	-	
21	3.880	1.790	192	98	1.110	470	3	1	-	-	
22	502	151	3	3	1.176	282	26	3	-	-	
23	2.978	889	19	10	3.825	1.140	158	13	22	22	
24	911	209	11	7	1.786	154	185	46	-	-	
25	1.321	352	6	4	3.090	482	237	10	1	-	
26	G	G	G	G	G	G	G	G	G	G	
27	1.630	375	19	10	2.591	470	151	21	8	8	
28	2.411	512	20	4	3.025	306	271	24	-	-	
29	232	51	3	1	492	108	42	1	-	-	
31	324	139	1	1	854	54	120	14	-	-	
32	127	65	1	1	170	76	7	4	1	1	
33	649	138	4	3	262	15	49	1	-	-	
D	1.877	340	24	9	559	34	139	2	-	-	
35	1.877	340	24	9	559	34	139	2	-	-	
E	384	140	3	1	1.079	136	2	-	-	-	
36	G	G	G	G	G	G	G	G	G	G	
37	115	39	-	-	229	15	1	-	-	-	
38	222	85	2	-	832	120	1	-	-	-	
39	G	G	G	G	G	G	G	G	G	G	
F	4.026	1.256	76	41	10.529	263	1.309	47	-	-	
41	1.451	383	13	10	3.502	80	385	11	-	-	
42	469	81	1	1	1.491	13	27	-	-	-	
43	2.106	792	62	30	5.536	170	897	36	-	-	

Q: Statistik Austria.

- "G" .. geheim; - "-" .. Wert nicht vorhanden; - "0" .. Wert = 0 oder < publikationsfähiger Wert; - "..." .. Wert unbekannt/nicht sinnvoll; "..." .. Wert liegt noch nicht vor.

ÖNACE- Gliederung	Tabelle 5.3: Betriebe - unselbständig Beschäftigte									
	Angestellte		Kaufm. Lehrlinge		Arbeiter		Gewerbl. Lehrlinge		Heimarbeiter	
	insgesamt	darunter weiblich	insgesamt	darunter weiblich	insgesamt	darunter weiblich	insgesamt	darunter weiblich	insgesamt	darunter weiblich
	Stand am 31.12.									

PRODUZIERENDER BEREICH	VORARLBERG										2 0 1 7
B - F	25.793	6.608	429	196	23.486	4.668	2.916	374	18	16	
B - E	23.077	5.780	401	180	18.791	4.532	2.173	337	18	16	
B + C	21.385	5.451	375	170	18.299	4.497	2.080	326	18	16	
08	49	19	-	-	139	5	1	-	-	-	
10	1.740	667	55	45	2.627	1.192	123	60	-	-	
11	319	82	11	1	395	68	9	1	-	-	
13	1.073	390	6	3	1.388	561	70	29	6	6	
14	598	361	11	10	203	147	21	4	-	-	
16	222	88	5	3	710	34	85	1	-	-	
17	579	167	12	8	774	227	76	11	-	-	
18	253	100	10	6	395	89	35	10	-	-	
20	191	45	1	-	92	60	-	-	-	-	
22	1.645	387	21	6	809	219	173	23	-	-	
23	313	107	3	2	425	39	27	9	-	-	
24	G	G	G	G	G	G	G	G	G	G	
25	5.721	1.107	51	18	5.784	788	763	109	7	6	
26	985	234	3	2	106	46	34	2	-	-	
27	1.445	357	5	3	955	534	101	14	-	-	
28	3.555	610	145	35	2.241	312	324	29	-	-	
29	1.164	281	9	8	328	33	135	10	-	-	
30	G	G	G	G	G	G	G	G	G	G	
31	157	74	2	1	296	26	54	6	-	-	
32	507	159	3	3	263	93	22	6	5	4	
33	501	125	13	8	108	10	25	2	-	-	
D	1.403	217	26	10	49	8	92	11	-	-	
35	1.403	217	26	10	49	8	92	11	-	-	
E	289	112	-	-	443	27	1	-	-	-	
36	G	G	G	G	G	G	G	G	G	G	
37	G	G	G	G	G	G	G	G	G	G	
38	229	103	-	-	386	22	1	-	-	-	
F	2.716	828	28	16	4.695	136	743	37	-	-	
41	1.056	293	3	2	1.573	18	157	2	-	-	
42	263	53	-	-	532	5	46	-	-	-	
43	1.397	482	25	14	2.590	113	540	35	-	-	

Q: Statistik Austria.

- "G" .. geheim; - "-" .. Wert nicht vorhanden; - "0" .. Wert = 0 oder < publikationsfähiger Wert; - "-" .. Wert unbekannt/nicht sinnvoll; "... .. Wert liegt noch nicht vor.

ÖNACE- Gliederung	Tabelle 5.3: Betriebe - unselbständig Beschäftigte									
	Angestellte		Kaufm. Lehrlinge		Arbeiter		Gewerbl. Lehrlinge		Heimarbeiter	
	insgesamt	darunter weiblich	insgesamt	darunter weiblich	insgesamt	darunter weiblich	insgesamt	darunter weiblich	insgesamt	darunter weiblich
	Stand am 31.12.									

PRODUZIERENDER BEREICH	WIEN										2017
B - F	45.711	13.632	263	141	37.800	4.502	1.873	127	22	22	
B - E	36.337	10.958	201	105	19.721	4.127	947	117	22	22	
B + C	30.924	9.177	162	76	16.877	4.045	796	111	22	22	
06	G	G	G	G	G	G	G	G	G	G	
10	1.684	879	20	12	4.453	1.717	156	42	-	-	
11	533	280	1	1	168	16	4	-	-	-	
13	107	55	-	-	114	52	3	1	13	13	
14	82	77	-	-	33	30	1	1	8	8	
15	G	G	G	G	G	G	G	G	G	G	
16	138	61	-	-	297	17	30	1	-	-	
17	901	414	16	7	1.104	133	46	2	-	-	
18	653	242	1	-	708	117	6	2	-	-	
19	G	G	G	G	G	G	G	G	G	G	
20	1.149	490	12	8	379	22	13	1	-	-	
21	4.241	2.032	35	15	963	332	15	1	-	-	
22	296	102	-	-	490	99	9	-	-	-	
23	275	121	-	-	136	25	6	1	-	-	
24	123	39	-	-	34	-	3	1	-	-	
25	1.057	339	7	1	1.385	263	69	5	-	-	
26	1.610	327	5	4	230	124	17	3	-	-	
27	5.591	1.300	29	15	1.501	413	145	18	1	1	
28	1.678	327	6	4	1.027	69	38	1	-	-	
29	692	131	-	-	1.750	50	102	2	-	-	
30	806	191	1	-	219	9	20	2	-	-	
31	217	110	2	2	305	81	22	1	-	-	
32	1.222	530	5	2	755	447	51	21	-	-	
33	7.679	1.059	22	5	787	13	40	5	-	-	
D	4.488	1.465	32	24	1.764	43	148	6	-	-	
35	4.488	1.465	32	24	1.764	43	148	6	-	-	
E	925	316	7	5	1.080	39	3	-	-	-	
36	G	G	G	G	G	G	G	G	G	G	
37	G	G	G	G	G	G	G	G	G	G	
38	392	179	2	1	356	4	-	-	-	-	
F	9.374	2.674	62	36	18.079	375	926	10	-	-	
41	3.673	1.032	9	6	5.738	136	183	1	-	-	
42	589	133	1	1	2.190	26	37	-	-	-	
43	5.112	1.509	52	29	10.151	213	706	9	-	-	

Q: Statistik Austria.

- "G" .. geheim; - "." .. Wert nicht vorhanden; - "0" .. Wert = 0 oder < publikationsfähiger Wert; - "-" .. Wert unbekannt/nicht sinnvoll; "... " .. Wert liegt noch nicht vor.

ÖNACE- Gliederung	Tabelle 5.4: Betriebe - Personalaufwendungen des Arbeitgebers					
	Personal- aufwand insgesamt	davon				
		Brutto- Verdienste insgesamt	davon		gesetzliche Sozialbeiträge des Arbeitgebers	freiwillige Sozialleistungen des Arbeitgebers
			Brutto- Sonderzahlungen insgesamt	Brutto- Abfertigungen insgesamt		
in 1.000 EUR						

PRODUZIERENDER BEREICH	ÖSTERREICH					2 0 1 7
B - F	43.637.932	35.314.695	5.336.980	507.046	8.122.802	200.436
B - E	34.701.988	28.064.942	4.355.421	447.738	6.452.921	184.126
B + C	32.033.929	25.872.039	4.018.365	397.361	6.014.668	147.222
06	92.050	75.993	13.635	3.143	14.494	1.563
07	G	G	G	G	G	G
08	243.324	195.395	27.253	3.389	47.245	684
09	G	G	G	G	G	G
10	2.321.667	1.855.330	249.862	19.033	462.337	4.001
11	479.411	386.582	72.451	8.659	86.708	6.121
13	316.458	256.253	37.232	4.195	59.695	510
14	131.162	106.288	14.482	2.065	24.792	81
15	134.575	108.810	14.823	1.373	25.631	134
16	1.241.862	999.528	139.061	11.569	240.245	2.089
17	1.026.213	826.523	139.877	20.428	193.953	5.737
18	501.290	402.426	61.480	9.126	95.906	2.959
19	152.446	125.530	24.238	6.381	25.399	1.517
20	1.168.935	952.904	181.179	21.439	204.461	11.570
21	1.038.782	846.372	140.707	20.087	185.510	6.900
22	1.446.244	1.164.887	175.676	16.787	276.631	4.726
23	1.583.057	1.272.263	191.094	24.947	297.601	13.192
24	2.331.748	1.862.295	289.941	43.997	449.132	20.322
25	3.571.218	2.880.160	414.482	27.080	681.705	9.353
26	1.489.122	1.227.946	226.894	14.783	256.079	5.096
27	2.522.406	2.046.599	321.369	30.522	465.904	9.903
28	4.789.926	3.869.510	572.836	53.084	906.907	13.508
29	2.007.985	1.620.356	264.496	19.123	372.527	15.102
30	495.369	400.396	73.031	4.475	93.289	1.684
31	716.860	576.227	81.697	10.507	139.507	1.127
32	627.021	506.597	70.149	7.766	117.971	2.453
33	1.578.639	1.285.814	217.641	13.071	286.176	6.649
D	1.882.197	1.553.564	250.098	44.199	293.887	34.746
35	1.882.197	1.553.564	250.098	44.199	293.887	34.746
E	785.862	639.339	86.958	6.178	144.366	2.158
36	88.744	72.322	9.020	413	15.821	600
37	138.461	113.326	13.917	1.059	24.637	498
38	553.794	449.852	63.526	4.707	102.894	1.047
39	4.864	3.838	495	-	1.014	13
F	8.935.944	7.249.753	981.558	59.309	1.669.881	16.310
41	3.068.433	2.505.996	358.789	18.696	558.645	3.792
42	1.560.214	1.285.148	166.097	17.441	271.590	3.476
43	4.307.297	3.458.610	456.673	23.171	839.646	9.041

Q: Statistik Austria.

- "G" .. geheim; - "-" .. Wert nicht vorhanden; - "0" .. Wert = 0 oder < publikationsfähiger Wert; - "-" .. Wert unbekannt/nicht sinnvoll; "-..." .. Wert liegt noch nicht vor.

ÖNACE-Gliederung	Tabelle 5.4: Betriebe - Personalaufwendungen des Arbeitgebers					
	Personal-aufwand insgesamt	davon				
		Brutto-Verdienste insgesamt	davon		gesetzliche Sozialbeiträge des Arbeitgebers	freiwillige Sozialleistungen des Arbeitgebers
			Brutto-Sonderzahlungen insgesamt	Brutto-Abfertigungen insgesamt		
in 1.000 EUR						

PRODUZIERENDER BEREICH	BURGENLAND					2 0 1 7
B - F	893.715	716.528	99.978	6.535	173.374	3.813
B - E	663.905	531.575	74.809	5.773	128.875	3.455
B + C	569.752	454.880	60.726	4.585	113.193	1.679
08	8.973	7.203	926	65	1.761	8
10	60.348	48.148	5.876	727	12.177	22
11	28.459	23.211	3.402	225	5.248	-
13	G	G	G	G	G	G
14	G	G	G	G	G	G
16	18.059	14.432	2.123	49	3.627	-
17	G	G	G	G	G	G
18	30.205	23.724	3.384	69	6.306	176
20	G	G	G	G	G	G
21	G	G	G	G	G	G
22	54.617	43.486	5.995	878	10.936	195
23	26.112	21.061	3.540	283	5.050	1
25	90.335	71.917	9.411	237	18.401	17
26	G	G	G	G	G	G
27	83.936	66.841	6.664	665	16.955	140
28	21.521	17.062	2.386	128	4.452	6
29	27.601	22.456	3.028	190	5.046	99
31	28.362	22.412	3.039	373	5.950	-
32	22.456	18.068	2.687	460	4.179	208
33	25.207	20.659	2.562	122	4.534	14
D	57.906	47.659	10.263	541	8.773	1.474
35	57.906	47.659	10.263	541	8.773	1.474
E	36.247	29.036	3.821	646	6.910	302
36	8.396	6.683	962	145	1.613	100
37	5.677	4.595	702	70	1.070	12
38	22.174	17.757	2.157	431	4.226	191
F	229.810	184.953	25.169	763	44.499	358
41	95.631	78.116	11.335	149	17.462	54
42	10.038	8.193	1.125	120	1.810	35
43	124.141	98.645	12.709	493	25.227	269

Q: Statistik Austria.

- "G" .. geheim; - "-" .. Wert nicht vorhanden; - "0" .. Wert = 0 oder < publikationsfähiger Wert; - "-" .. Wert unbekannt/nicht sinnvoll; "-..." .. Wert liegt noch nicht vor.

ÖNACE-Gliederung	Tabelle 5.4: Betriebe - Personalaufwendungen des Arbeitgebers					
	Personal-aufwand insgesamt	davon				
		Brutto-Verdienste insgesamt	davon		gesetzliche Sozialbeiträge des Arbeitgebers	freiwillige Sozialleistungen des Arbeitgebers
			Brutto-Sonderzahlungen insgesamt	Brutto-Abfertigungen insgesamt		
in 1.000 EUR						

PRODUZIERENDER BEREICH	KÄRNTEN					2 0 1 7
B - F	2.451.374	1.994.613	285.311	28.511	449.201	7.560
B - E	1.961.847	1.596.679	230.711	25.862	358.243	6.925
B + C	1.736.061	1.415.456	207.395	20.286	315.806	4.800
08	36.212	29.417	3.918	699	6.506	290
10	98.272	78.026	10.269	1.115	20.176	71
11	13.981	11.429	2.165	1.068	2.535	17
13	6.272	5.035	1.200	28	1.237	-
14	G	G	G	G	G	G
15	G	G	G	G	G	G
16	153.428	124.938	18.190	1.347	27.869	622
17	45.862	37.289	5.729	1.146	8.549	25
18	14.111	11.263	1.622	28	2.845	3
20	46.507	37.656	6.593	306	8.570	281
21	42.660	34.250	5.796	218	8.324	85
22	59.254	48.460	6.765	627	10.645	149
23	158.891	128.126	19.083	3.894	29.903	862
24	60.234	49.458	7.255	931	10.540	236
25	164.487	131.972	19.146	956	32.361	154
26	313.506	263.883	34.770	2.297	49.581	42
27	35.452	28.790	4.458	179	6.350	311
28	340.673	276.563	43.925	4.560	62.628	1.482
29	42.665	34.930	4.833	186	7.703	32
31	17.509	13.922	1.800	31	3.581	6
32	11.232	9.032	1.221	164	2.167	33
33	62.676	51.003	7.229	407	11.643	30
D	171.689	137.360	17.503	5.265	32.285	2.044
35	171.689	137.360	17.503	5.265	32.285	2.044
E	54.097	43.863	5.812	311	10.152	82
36	G	G	G	G	G	G
37	G	G	G	G	G	G
38	37.633	30.552	4.359	118	7.024	57
F	489.527	397.935	54.600	2.649	90.958	635
41	230.056	189.119	26.454	2.039	40.749	189
42	37.248	30.058	4.624	87	7.156	34
43	222.224	178.758	23.522	522	43.054	412

Q: Statistik Austria.

- "G" .. geheim; - "-" .. Wert nicht vorhanden; - "0" .. Wert = 0 oder < publikationsfähiger Wert; - "." .. Wert unbekannt/nicht sinnvoll; "-..." .. Wert liegt noch nicht vor.

ÖNACE-Gliederung	Tabelle 5.4: Betriebe - Personalaufwendungen des Arbeitgebers					
	Personal-aufwand insgesamt	davon				
		Brutto-Verdienste insgesamt	davon		gesetzliche Sozialbeiträge des Arbeitgebers	freiwillige Sozialleistungen des Arbeitgebers
			Brutto-Sonderzahlungen insgesamt	Brutto-Abfertigungen insgesamt		
in 1.000 EUR						

PRODUZIERENDER BEREICH	NIEDERÖSTERREICH					2 0 1 7
B - F	6.863.257	5.538.461	824.825	99.848	1.300.327	24.468
B - E	5.459.321	4.402.636	666.176	90.986	1.033.565	23.120
B + C	5.087.862	4.103.081	620.453	83.551	968.254	16.528
06	G	G	G	G	G	G
08	51.680	41.080	5.347	637	10.523	77
09	G	G	G	G	G	G
10	521.008	414.962	57.052	4.216	104.904	1.142
11	88.050	69.411	11.934	1.057	17.240	1.398
13	41.649	33.832	4.698	402	7.797	19
14	G	G	G	G	G	G
15	5.477	4.447	402	15	1.017	13
16	205.438	166.558	22.645	2.184	38.689	191
17	146.112	117.165	18.427	1.986	28.405	542
18	119.728	94.934	12.808	2.064	24.678	116
19	G	G	G	G	G	G
20	267.798	219.299	35.621	10.772	46.598	1.902
21	67.496	56.127	10.190	6.088	11.297	71
22	229.375	185.583	28.536	5.016	43.479	313
23	285.602	229.926	33.915	4.314	54.978	699
24	469.070	376.555	57.021	6.440	90.441	2.074
25	618.193	502.050	76.873	6.731	115.323	820
26	101.249	82.264	16.606	431	18.869	116
27	348.750	279.981	40.712	4.664	67.791	979
28	672.927	542.896	82.427	9.987	127.751	2.279
29	195.065	156.872	24.244	1.961	37.639	554
30	75.612	59.575	9.166	169	15.299	737
31	153.583	123.470	19.159	3.638	29.941	173
32	135.789	108.987	9.171	1.443	26.667	135
33	77.021	61.720	9.098	243	15.200	101
D	230.200	185.536	31.013	6.492	38.338	6.326
35	230.200	185.536	31.013	6.492	38.338	6.326
E	141.259	114.019	14.710	944	26.973	267
36	15.042	12.281	1.015	-	2.665	96
37	11.760	9.557	1.245	146	2.188	16
38	113.607	91.483	12.318	798	21.971	153
39	850	698	132	-	149	3
F	1.403.936	1.135.826	158.648	8.862	266.762	1.348
41	444.896	361.423	52.207	2.473	83.256	217
42	212.018	174.254	27.010	2.430	37.565	199
43	747.021	600.148	79.432	3.960	145.942	932

Q: Statistik Austria.

- "G" .. geheim; - "-" .. Wert nicht vorhanden; - "0" .. Wert = 0 oder < publikationsfähiger Wert; - "-" .. Wert unbekannt/nicht sinnvoll; "..." .. Wert liegt noch nicht vor.

ÖNACE-Gliederung	Tabelle 5.4: Betriebe - Personalaufwendungen des Arbeitgebers					
	Personal-aufwand insgesamt	davon				
		Brutto-Verdienste insgesamt	davon		gesetzliche Sozialbeiträge des Arbeitgebers	freiwillige Sozialleistungen des Arbeitgebers
			Brutto-Sonderzahlungen insgesamt	Brutto-Abfertigungen insgesamt		
in 1.000 EUR						

PRODUZIERENDER BEREICH	OBERÖSTERREICH					2 0 1 7
B - F	11.481.861	9.238.626	1.417.049	122.199	2.179.460	63.776
B - E	9.419.325	7.566.451	1.194.388	104.629	1.794.642	58.231
B + C	9.044.691	7.271.333	1.144.464	97.765	1.724.333	49.025
06	G	G	G	G	G	G
08	38.597	30.793	4.910	374	7.804	-
09	G	G	G	G	G	G
10	547.899	437.391	59.282	4.224	109.652	856
11	96.726	77.932	13.760	1.779	17.501	1.293
13	54.371	44.145	6.684	1.224	9.969	257
14	34.408	27.805	3.808	386	6.563	40
15	19.539	15.530	2.214	106	4.010	-
16	237.012	189.926	26.148	1.785	46.775	311
17	244.785	197.123	41.580	7.008	45.330	2.332
18	69.993	56.143	8.116	1.871	13.692	159
19	G	G	G	G	G	G
20	533.650	433.169	83.751	6.668	95.213	5.268
21	109.159	88.726	16.386	1.324	19.641	792
22	628.336	507.521	77.733	3.468	119.032	1.784
23	279.852	224.243	31.984	3.319	54.715	893
24	857.016	685.064	107.168	16.660	163.836	8.116
25	855.424	685.303	98.475	6.821	167.189	2.932
26	116.969	94.543	15.191	1.477	22.062	364
27	649.725	517.019	80.566	5.601	129.213	3.493
28	1.731.297	1.401.208	212.321	14.448	325.255	4.834
29	795.818	631.663	104.203	8.724	152.092	12.063
30	314.415	255.770	50.467	2.259	58.403	241
31	273.680	218.799	30.045	2.895	54.386	495
32	153.092	122.919	19.165	1.943	29.970	203
33	375.146	306.956	48.120	3.194	66.481	1.709
D	236.224	184.534	33.939	5.259	43.119	8.572
35	236.224	184.534	33.939	5.259	43.119	8.572
E	138.410	110.585	15.986	1.605	27.190	635
36	5.454	4.165	743	-	957	332
37	13.115	10.466	1.364	135	2.400	249
38	118.372	94.819	13.782	1.470	23.509	44
39	1.470	1.135	97	-	325	10
F	2.062.537	1.672.174	222.661	17.570	384.817	5.546
41	588.254	477.885	67.923	3.039	109.772	597
42	571.556	472.813	58.122	8.207	96.640	2.103
43	902.727	721.476	96.616	6.324	178.405	2.846

Q: Statistik Austria.

- "G" .. geheim; - "-" .. Wert nicht vorhanden; - "0" .. Wert = 0 oder < publikationsfähiger Wert; - "." .. Wert unbekannt/nicht sinnvoll; - "..." .. Wert liegt noch nicht vor.

ÖNACE- Gliederung	Tabelle 5.4: Betriebe - Personalaufwendungen des Arbeitgebers					
	Personal- aufwand insgesamt	davon				
		Brutto- Verdienste insgesamt	davon		gesetzliche Sozialbeiträge des Arbeitgebers	freiwillige Sozialleistungen des Arbeitgebers
			Brutto- Sonderzahlungen insgesamt	Brutto- Abfertigungen insgesamt		
in 1.000 EUR						

PRODUZIERENDER BEREICH	SALZBURG						2 0 1 7
B - F	2.441.493	1.971.821	297.804	25.918	457.395	12.277	
B - E	1.882.122	1.518.971	237.764	22.580	351.990	11.161	
B + C	1.706.943	1.375.098	213.259	19.525	324.063	7.782	
08	17.786	14.293	1.751	24	3.463	31	
10	171.679	135.919	19.521	477	34.981	779	
11	67.182	55.152	14.366	576	10.571	1.459	
13	G	G	G	G	G	G	
14	17.414	14.104	1.931	198	3.305	5	
15	G	G	G	G	G	G	
16	127.913	101.996	13.587	1.936	25.831	86	
17	G	G	G	G	G	G	
18	78.487	63.020	12.418	799	14.264	1.203	
20	G	G	G	G	G	G	
21	G	G	G	G	G	G	
22	90.486	71.793	9.784	2.657	17.619	1.075	
23	83.297	66.771	9.555	612	16.485	42	
24	G	G	G	G	G	G	
25	182.357	147.194	20.343	2.754	34.796	367	
26	98.700	79.225	12.830	263	18.985	489	
27	66.224	53.672	7.852	365	12.481	70	
28	318.542	257.463	39.652	3.364	60.300	779	
29	73.424	58.854	9.826	1.137	14.506	64	
30	G	G	G	G	G	G	
31	46.340	37.452	5.161	791	8.856	33	
32	105.687	86.227	12.964	1.017	18.487	974	
33	49.477	41.089	6.669	374	8.352	36	
D	131.394	108.490	19.737	2.397	19.982	2.923	
35	131.394	108.490	19.737	2.397	19.982	2.923	
E	43.785	35.383	4.769	659	7.946	456	
36	G	G	G	G	G	G	
37	8.764	6.960	864	211	1.651	154	
38	29.240	23.607	3.147	320	5.364	268	
39	G	G	G	G	G	G	
F	559.371	452.851	60.040	3.338	105.405	1.116	
41	234.088	190.202	25.531	1.716	43.479	407	
42	78.746	64.797	8.452	759	13.841	108	
43	246.537	197.852	26.056	863	48.084	601	

Q: Statistik Austria.

- "G" .. geheim; - "-" .. Wert nicht vorhanden; - "0" .. Wert = 0 oder < publikationsfähiger Wert; - "." .. Wert unbekannt/nicht sinnvoll; "-.-" .. Wert liegt noch nicht vor.

ÖNACE-Gliederung	Tabelle 5.4: Betriebe - Personalaufwendungen des Arbeitgebers					
	Personal-aufwand insgesamt	davon				
		Brutto-Verdienste insgesamt	davon		gesetzliche Sozialbeiträge des Arbeitgebers	freiwillige Sozialleistungen des Arbeitgebers
			Brutto-Sonderzahlungen insgesamt	Brutto-Abfertigungen insgesamt		
in 1.000 EUR						

PRODUZIERENDER BEREICH	STEIERMARK					2 0 1 7
B - F	7.201.666	5.827.288	891.405	84.018	1.348.507	25.870
B - E	5.962.788	4.820.146	757.752	77.583	1.119.044	23.598
B + C	5.575.624	4.502.258	711.921	67.773	1.053.457	19.909
07	G	G	G	G	G	G
08	54.963	44.166	6.698	906	10.731	66
10	288.598	229.446	30.320	1.301	58.506	646
11	68.304	54.112	10.110	1.780	13.014	1.179
13	50.378	40.163	5.727	925	10.150	66
14	4.861	3.947	466	59	914	-
15	G	G	G	G	G	G
16	229.181	181.293	25.444	2.230	47.304	584
17	272.115	218.197	30.094	6.130	52.404	1.513
18	33.103	26.557	3.615	871	6.491	55
20	66.137	53.164	9.711	965	12.389	584
21	97.117	77.518	14.660	467	18.884	715
22	104.242	84.102	12.768	1.219	20.076	65
23	264.755	213.768	31.565	5.189	50.280	708
24	708.844	563.656	85.484	15.168	138.841	6.347
25	557.716	448.037	62.381	4.893	108.129	1.550
26	488.065	401.032	90.976	2.182	84.696	2.337
27	351.824	286.008	46.777	6.090	65.269	547
28	804.189	646.423	86.474	7.788	155.808	1.958
29	584.079	484.845	84.700	4.114	99.145	89
30	16.360	12.903	1.918	46	3.456	-
31	97.539	79.399	11.445	1.934	18.091	49
32	26.866	21.507	2.967	68	5.320	39
33	313.498	257.169	46.979	2.700	55.581	748
D	236.807	194.986	28.604	9.181	38.264	3.558
35	236.807	194.986	28.604	9.181	38.264	3.558
E	150.357	122.903	17.228	629	27.323	131
36	15.775	12.675	1.685	108	3.085	14
37	23.026	18.574	2.457	18	4.451	1
38	111.557	91.654	13.087	503	19.787	116
F	1.238.878	1.007.142	133.652	6.436	229.463	2.273
41	368.615	300.879	42.143	1.905	67.048	688
42	309.341	254.649	31.029	2.540	54.068	624
43	560.921	451.615	60.480	1.991	108.346	960

Q: Statistik Austria.

- "G" .. geheim; - "-" .. Wert nicht vorhanden; - "0" .. Wert = 0 oder < publikationsfähiger Wert; - "." .. Wert unbekannt/nicht sinnvoll; "-.-" .. Wert liegt noch nicht vor.

ÖNACE-Gliederung	Tabelle 5.4: Betriebe - Personalaufwendungen des Arbeitgebers					
	Personal-aufwand insgesamt	davon				
		Brutto-Verdienste insgesamt	davon		gesetzliche Sozialbeiträge des Arbeitgebers	freiwillige Sozialleistungen des Arbeitgebers
			Brutto-Sonderzahlungen insgesamt	Brutto-Abfertigungen insgesamt		
in 1.000 EUR						

PRODUZIERENDER BEREICH	TIROL					2 0 1 7
B - F	3.814.649	3.089.331	457.657	36.885	697.356	27.961
B - E	2.966.641	2.399.447	365.889	31.964	540.443	26.751
B + C	2.706.917	2.183.516	330.733	26.541	497.470	25.932
08	24.037	19.510	2.493	322	4.501	26
10	160.792	129.642	16.659	1.002	30.963	187
11	31.076	24.409	4.400	833	6.055	612
13	12.481	10.102	1.189	64	2.325	53
14	17.714	14.592	1.989	282	3.122	-
15	G	G	G	G	G	G
16	204.060	166.711	23.735	1.636	37.162	188
17	44.902	36.057	6.594	825	8.742	102
18	25.291	20.311	2.936	138	4.956	24
20	59.333	46.904	7.187	562	12.134	295
21	331.628	272.073	37.665	1.874	54.604	4.952
22	85.934	69.287	10.438	820	16.280	367
23	412.095	330.072	52.981	5.683	72.264	9.758
24	180.056	142.280	24.837	3.677	34.425	3.351
25	238.241	189.461	29.792	795	46.768	2.012
26	G	G	G	G	G	G
27	257.741	206.633	28.964	2.784	49.046	2.063
28	306.407	246.151	37.935	1.910	59.324	932
29	33.168	26.342	3.715	39	6.826	-
31	50.758	41.376	5.525	297	9.328	55
32	16.373	13.427	2.370	1.081	2.886	60
33	61.880	50.969	10.283	315	10.752	159
D	195.085	163.516	28.312	5.077	30.858	711
35	195.085	163.516	28.312	5.077	30.858	711
E	64.638	52.415	6.845	347	12.115	108
36	G	G	G	G	G	G
37	17.827	14.487	1.816	184	3.310	30
38	43.751	35.457	4.669	163	8.216	78
39	G	G	G	G	G	G
F	848.008	689.884	91.768	4.922	156.914	1.210
41	322.679	263.065	36.888	1.666	59.318	296
42	109.824	90.501	11.879	1.044	19.163	160
43	415.505	336.319	43.001	2.212	78.432	754

Q: Statistik Austria.

- "G" .. geheim; - "-" .. Wert nicht vorhanden; - "0" .. Wert = 0 oder < publikationsfähiger Wert; - "." .. Wert unbekannt/nicht sinnvoll; "-:.." .. Wert liegt noch nicht vor.

ÖNACE-Gliederung	Tabelle 5.4: Betriebe - Personalaufwendungen des Arbeitgebers					
	Personal-aufwand insgesamt	davon				
		Brutto-Verdienste insgesamt	davon		gesetzliche Sozialbeiträge des Arbeitgebers	freiwillige Sozialleistungen des Arbeitgebers
			Brutto-Sonderzahlungen insgesamt	Brutto-Abfertigungen insgesamt		
in 1.000 EUR						

PRODUZIERENDER BEREICH	VORARLBERG					2 0 1 7
B - F	3.003.045	2.431.336	347.979	23.911	564.436	7.273
B - E	2.557.652	2.073.098	298.238	21.116	478.016	6.538
B + C	2.397.152	1.942.798	278.402	18.463	449.591	4.763
08	11.076	8.933	1.211	362	1.957	187
10	204.138	166.051	22.838	2.692	37.937	150
11	36.286	29.714	4.849	379	6.515	56
13	125.841	102.410	14.579	1.389	23.411	20
14	44.196	35.670	4.957	990	8.516	10
16	45.308	36.384	4.847	323	8.914	10
17	70.947	57.213	9.002	535	13.526	208
18	34.249	27.726	3.909	181	6.318	205
20	17.031	13.667	2.362	4	3.290	73
22	149.431	118.528	18.679	1.049	30.149	754
23	42.274	33.757	4.626	360	8.415	102
24	G	G	G	G	G	G
25	731.068	596.195	82.986	3.074	133.952	920
26	69.031	56.294	8.480	33	12.705	31
27	164.625	134.490	20.369	190	29.435	700
28	398.245	322.264	44.105	4.630	75.416	565
29	97.818	78.197	11.057	262	19.372	249
30	G	G	G	G	G	G
31	23.372	18.720	2.537	417	4.567	84
32	48.317	38.749	6.309	170	9.338	231
33	38.544	31.215	4.266	573	7.272	57
D	122.628	98.873	15.266	2.514	22.008	1.748
35	122.628	98.873	15.266	2.514	22.008	1.748
E	37.873	31.428	4.570	138	6.418	27
36	G	G	G	G	G	G
37	G	G	G	G	G	G
38	30.563	25.501	3.791	45	5.050	11
F	445.393	358.238	49.741	2.795	86.420	735
41	174.627	141.558	22.626	1.981	32.964	106
42	54.972	44.650	5.333	107	10.206	117
43	215.793	172.030	21.783	707	43.251	513

Q: Statistik Austria.

- "G" .. geheim; - "-" .. Wert nicht vorhanden; - "0" .. Wert = 0 oder < publikationsfähiger Wert; - "." .. Wert unbekannt/nicht sinnvoll; "-..." .. Wert liegt noch nicht vor.

ÖNACE-Gliederung	Tabelle 5.4: Betriebe - Personalaufwendungen des Arbeitgebers					
	Personal-aufwand insgesamt	davon				
		Brutto-Verdienste insgesamt	davon		gesetzliche Sozialbeiträge des Arbeitgebers	freiwillige Sozialleistungen des Arbeitgebers
			Brutto-Sonderzahlungen insgesamt	Brutto-Abfertigungen insgesamt		
in 1.000 EUR						

PRODUZIERENDER BEREICH	WIEN					2 0 1 7
B - F	5.486.872	4.506.690	714.972	79.220	952.746	27.436
B - E	3.828.388	3.155.939	529.693	67.246	648.102	24.346
B + C	3.208.928	2.623.620	451.013	58.873	568.503	16.804
06	G	G	G	G	G	G
10	268.934	215.746	28.045	3.279	53.041	148
11	49.349	41.212	7.467	962	8.030	107
13	10.751	8.644	1.378	58	2.035	73
14	3.881	3.160	393	-	712	9
15	G	G	G	G	G	G
16	21.463	17.290	2.342	78	4.074	99
17	139.897	113.560	20.226	1.263	25.478	860
18	96.123	78.750	12.671	3.106	16.356	1.017
19	G	G	G	G	G	G
20	140.078	118.609	30.529	1.971	19.161	2.308
21	372.476	303.030	53.260	10.004	69.162	283
22	44.569	36.128	4.979	1.053	8.416	25
23	30.179	24.540	3.845	1.292	5.512	127
24	10.365	8.253	1.443	272	2.087	25
25	133.398	108.032	15.077	821	24.784	581
26	153.104	127.318	29.520	6.874	24.804	982
27	564.131	473.165	85.007	9.985	89.365	1.601
28	196.126	159.481	23.611	6.271	35.972	674
29	158.347	126.197	18.889	2.512	30.197	1.953
30	83.509	67.681	11.065	1.939	15.123	705
31	25.717	20.679	2.986	131	4.806	232
32	107.210	87.681	13.297	1.421	18.957	572
33	575.191	465.033	82.435	5.143	106.363	3.795
D	500.264	432.611	65.462	7.473	60.262	7.391
35	500.264	432.611	65.462	7.473	60.262	7.391
E	119.196	99.707	13.218	900	19.338	151
36	G	G	G	G	G	G
37	G	G	G	G	G	G
38	46.898	39.021	6.216	860	7.747	130
F	1.658.485	1.350.752	185.279	11.974	304.643	3.090
41	609.587	503.749	73.683	3.728	104.598	1.239
42	176.472	145.234	18.523	2.147	31.141	97
43	872.427	701.768	93.073	6.099	168.904	1.754

Q: Statistik Austria.

- "G" .. geheim; - "-" .. Wert nicht vorhanden; - "0" .. Wert = 0 oder < publikationsfähiger Wert; - "-" .. Wert unbekannt/nicht sinnvoll; "-..." .. Wert liegt noch nicht vor.

ÖNACE- Gliederung	Tabelle 5.5: Betriebe - Brutto- und Netto-Verdienste ¹⁾							
	Brutto- Gehälter für Angestellte	Brutto-Ent- schädigung für kaufm. Lehrlinge	Netto- Gehälter ²⁾	Brutto-Löhne für Arbeiter	darunter	Brutto-Ent- schädigung für gewerb- l. Lehrlinge	Brutto- Entgelte für Heimarbeiter	Netto- Löhne ³⁾
					Dienstreise- vergütungen im Bau- wesen			
in 1.000 EUR								

PRODUZIERENDER BEREICH	ÖSTERREICH								2 0 1 7
B - F	18.017.235	41.169	11.598.362	16.840.354	93.803	412.754	3.183	11.933.030	
B - E	15.458.338	35.332	9.984.232	12.312.800	-	255.291	3.181	8.758.058	
B + C	13.817.681	33.022	8.980.839	11.774.909	-	243.246	3.181	8.400.665	
06	57.937	144	36.611	17.548	-	365	-	12.082	
07	G	G	G	G	G	G	G	G	
08	66.766	72	39.491	127.857	-	700	-	78.762	
09	G	G	G	G	G	G	G	G	
10	671.214	3.437	453.788	1.165.457	-	15.219	3	873.916	
11	220.796	401	143.732	163.440	-	1.945	-	118.615	
13	132.918	339	85.758	121.451	-	1.443	102	88.846	
14	76.969	362	53.730	27.727	-	805	425	21.931	
15	52.757	121	35.893	55.141	-	369	422	41.374	
16	335.580	868	216.405	651.434	-	11.430	215	453.376	
17	343.736	889	223.460	474.965	-	6.827	106	337.384	
18	197.418	704	121.743	202.506	-	1.791	6	131.697	
19	86.517	-	55.100	37.924	-	1.089	-	26.506	
20	627.038	974	400.996	318.348	-	6.430	114	230.111	
21	706.027	4.171	465.078	135.185	-	990	-	98.099	
22	519.639	1.228	346.215	632.932	-	11.087	-	468.445	
23	575.714	1.104	369.252	686.710	-	8.481	254	472.108	
24	708.185	1.088	458.823	1.133.179	-	19.843	-	805.933	
25	1.292.814	2.888	830.267	1.541.721	-	42.633	104	1.074.414	
26	1.023.031	813	655.168	197.693	-	6.096	314	147.386	
27	1.326.684	2.104	858.669	703.520	-	14.200	92	508.859	
28	2.369.227	6.861	1.558.453	1.447.295	-	46.124	3	1.044.420	
29	710.032	1.021	462.835	892.214	-	16.693	395	638.580	
30	244.827	592	159.881	152.408	-	2.569	-	106.761	
31	240.686	622	157.603	323.359	-	11.560	-	231.576	
32	319.750	1.049	205.585	181.348	-	4.259	191	130.731	
33	901.108	1.158	580.102	373.009	-	10.104	435	251.957	
D	1.353.826	1.793	844.133	186.300	-	11.646	-	129.737	
35	1.353.826	1.793	844.133	186.300	-	11.646	-	129.737	
E	286.831	517	159.260	351.592	-	399	-	227.656	
36	42.640	61	25.526	29.548	-	73	-	17.837	
37	50.856	94	22.033	62.300	-	76	-	31.587	
38	189.922	361	109.897	259.319	-	250	-	178.155	
39	3.413	-	1.804	425	-	-	-	78	
F	2.558.897	5.837	1.614.131	4.527.553	93.803	157.464	2	3.174.972	
41	929.864	816	569.657	1.520.440	59.040	54.876	-	1.042.161	
42	458.912	487	290.328	816.286	26.141	9.464	-	564.962	
43	1.170.122	4.534	754.146	2.190.828	8.622	93.124	2	1.567.850	

Q: Statistik Austria.

- "G" .. geheim; - "-" .. Wert nicht vorhanden; - "0" .. Wert = 0 oder < publikationsfähiger Wert; - "." .. Wert unbekannt/nicht sinnvoll; "..." .. Wert liegt noch nicht vor.

1) Einschließlich Sonderzahlungen und Abfertigungen.

2) Einschließlich Netto-Entschädigung für kaufmännische Lehrlinge; den Netto-Verdiensten liegen nur die Meldungen von Unternehmen mit 20 und mehr Beschäftigten zugrunde.

3) Einschließlich Netto-Entschädigung für gewerbliche Lehrlinge; den Netto-Verdiensten liegen nur die Meldungen von Unternehmen mit 20 und mehr Beschäftigten zugrunde.

ÖNACE- Gliederung	Tabelle 5.5: Betriebe - Brutto- und Netto-Verdienste ¹⁾							
	Brutto- Gehälter für Angestellte	Brutto-Ent- schädigung für kaufm. Lehrlinge	Netto- Gehälter ²⁾	Brutto-Löhne für Arbeiter	darunter	Brutto-Ent- schädigung für gewerbl. Lehrlinge	Brutto- Entgelte für Heimarbeiter	Netto- Löhne ³⁾
					Dienstreise- vergütungen im Bau- wesen			
in 1.000 EUR								

PRODUZIERENDER BEREICH

BURGENLAND

2 0 1 7

B - F	288.014	621	184.550	420.114	1.613	7.780	-	300.292
B - E	244.679	511	157.132	282.155	-	4.230	-	202.910
B + C	187.349	251	121.792	263.268	-	4.013	-	189.887
08	2.653	16	940	4.535	-	-	-	2.075
10	12.449	-	8.321	35.456	-	243	-	26.873
11	12.083	-	8.238	11.128	-	-	-	8.260
13	G	G	G	G	G	G	G	G
14	G	G	G	G	G	G	G	G
16	4.242	11	2.835	9.987	-	191	-	7.167
17	G	G	G	G	G	G	G	G
18	8.504	-	5.398	15.169	-	50	-	9.929
20	G	G	G	G	G	G	G	G
21	G	G	G	G	G	G	G	G
22	13.886	-	9.284	28.986	-	615	-	22.284
23	6.398	23	4.302	14.606	-	35	-	10.172
25	27.884	42	18.225	42.758	-	1.233	-	30.776
26	G	G	G	G	G	G	G	G
27	38.978	121	24.852	27.464	-	279	-	19.659
28	7.349	-	4.822	9.583	-	131	-	7.032
29	10.536	-	6.877	11.639	-	282	-	8.689
31	9.849	9	6.232	12.158	-	396	-	8.371
32	8.117	-	5.348	9.719	-	233	-	7.237
33	5.011	-	3.008	15.586	-	62	-	10.653
D	45.433	212	29.239	1.821	-	193	-	1.400
35	45.433	212	29.239	1.821	-	193	-	1.400
E	11.898	48	6.100	17.066	-	24	-	11.623
36	4.212	27	2.363	2.421	-	24	-	1.521
37	2.514	-	1.020	2.081	-	-	-	1.241
38	5.172	22	2.718	12.564	-	-	-	8.861
F	43.335	109	27.418	137.959	1.613	3.550	-	97.381
41	15.086	12	8.806	61.502	1.464	1.516	-	42.644
42	3.223	18	2.178	4.952	61	-	-	3.532
43	25.027	79	16.434	71.505	88	2.034	-	51.205

Q: Statistik Austria.

- "G" .. geheim; - "-" .. Wert nicht vorhanden; - "0" .. Wert = 0 oder < publikationsfähiger Wert; - "-" .. Wert unbekannt/nicht sinnvoll; "-..." .. Wert liegt noch nicht vor.

1) Einschließlich Sonderzahlungen und Abfertigungen.

2) Einschließlich Netto-Entschädigung für kaufmännische Lehrlinge; den Netto-Verdiensten liegen nur die Meldungen von Unternehmen mit 20 und mehr Beschäftigten zugrunde.

3) Einschließlich Netto-Entschädigung für gewerbliche Lehrlinge; den Netto-Verdiensten liegen nur die Meldungen von Unternehmen mit 20 und mehr Beschäftigten zugrunde.

ÖNACE- Gliederung	Tabelle 5.5: Betriebe - Brutto- und Netto-Verdienste ¹⁾							
	Brutto- Gehälter für Angestellte	Brutto-Ent- schädigung für kaufm. Lehrlinge	Netto- Gehälter ²⁾	Brutto-Löhne für Arbeiter	darunter	Brutto-Ent- schädigung für gewerbl. Lehrlinge	Brutto- Entgelte für Heimarbeiter	Netto- Löhne ³⁾
					Dienstreise- vergütungen im Bau- wesen			
in 1.000 EUR								

PRODUZIERENDER BEREICH	KÄRNTEN								2 0 1 7
B - F	1.002.838	1.638	641.795	960.738	6.182	28.869	531	688.936	
B - E	869.153	1.454	555.968	707.685	-	17.855	531	511.245	
B + C	721.623	1.122	467.792	675.921	-	16.259	531	489.531	
08	16.294	22	10.341	12.987	-	113	-	8.638	
10	22.570	167	15.806	54.709	-	576	3	40.886	
11	7.050	-	4.827	4.373	-	6	-	3.142	
13	3.374	-	2.254	1.661	-	-	-	1.226	
14	G	G	G	G	G	G	G	G	
15	G	G	G	G	G	G	G	G	
16	43.833	86	28.620	80.270	-	749	-	59.092	
17	13.064	12	8.430	23.815	-	292	106	17.010	
18	3.999	1	2.335	7.210	-	53	-	4.687	
20	22.507	100	14.133	14.752	-	298	-	10.525	
21	22.196	161	14.824	11.805	-	89	-	8.632	
22	20.818	101	13.843	27.227	-	314	-	19.271	
23	55.998	82	36.200	70.780	-	1.266	-	49.627	
24	28.407	51	18.373	20.038	-	961	-	14.917	
25	46.759	26	29.702	83.434	-	1.753	-	58.047	
26	207.752	28	132.823	54.662	-	1.441	-	39.806	
27	15.252	-	9.766	13.368	-	170	-	9.277	
28	143.172	104	93.729	127.439	-	5.849	-	95.649	
29	11.985	-	7.977	22.631	-	315	-	16.731	
31	4.981	-	3.204	8.285	-	656	-	5.927	
32	4.042	98	2.660	4.810	-	82	-	3.620	
33	23.150	67	14.852	26.531	-	1.255	-	18.653	
D	128.804	271	78.044	6.698	-	1.587	-	4.909	
35	128.804	271	78.044	6.698	-	1.587	-	4.909	
E	18.726	61	10.133	25.066	-	10	-	16.806	
36	G	G	G	G	G	G	G	G	
37	G	G	G	G	G	G	G	G	
38	11.297	52	6.954	19.194	-	10	-	13.886	
F	133.685	184	85.827	253.052	6.182	11.014	-	177.691	
41	68.170	-	42.683	115.687	4.285	5.262	-	77.977	
42	10.149	-	6.396	19.799	988	109	-	12.888	
43	55.366	184	36.749	117.566	909	5.643	-	86.826	

Q: Statistik Austria.

- "G" .. geheim; - "-" .. Wert nicht vorhanden; - "0" .. Wert = 0 oder < publikationsfähiger Wert; - "." .. Wert unbekannt/nicht sinnvoll; "... " .. Wert liegt noch nicht vor.

1) Einschließlich Sonderzahlungen und Abfertigungen.

2) Einschließlich Netto-Entschädigung für kaufmännische Lehrlinge; den Netto-Verdiensten liegen nur die Meldungen von Unternehmen mit 20 und mehr Beschäftigten zugrunde.

3) Einschließlich Netto-Entschädigung für gewerbliche Lehrlinge; den Netto-Verdiensten liegen nur die Meldungen von Unternehmen mit 20 und mehr Beschäftigten zugrunde.

ÖNACE-Gliederung	Tabelle 5.5: Betriebe - Brutto- und Netto-Verdienste ¹⁾							
	Brutto-Gehälter für Angestellte	Brutto-Entschädigung für kaufm. Lehrlinge	Netto-Gehälter ²⁾	Brutto-Löhne für Arbeiter	darunter	Brutto-Entschädigung für gewerbliche Lehrlinge	Brutto-Entgelte für Heimarbeiter	Netto-Löhne ³⁾
					Dienstreisevergütungen im Bauwesen			
in 1.000 EUR								

PRODUZIERENDER BEREICH	NIEDERÖSTERREICH							2 0 1 7
B - F	2.621.125	3.806	1.679.328	2.852.453	15.798	61.068	10	2.020.164
B - E	2.262.913	3.172	1.453.821	2.101.675	-	34.866	9	1.492.958
B + C	2.041.309	3.142	1.318.065	2.024.886	-	33.735	9	1.445.722
06	G	G	G	G	G	G	G	G
08	9.386	8	5.323	31.646	-	41	-	20.981
09	G	G	G	G	G	G	G	G
10	158.908	346	105.255	251.960	-	3.748	-	189.213
11	32.664	-	21.379	36.316	-	431	-	25.942
13	13.194	64	8.297	20.370	-	204	-	14.935
14	G	G	G	G	G	G	G	G
15	1.801	31	1.318	2.459	-	156	-	1.887
16	57.562	148	37.232	107.238	-	1.609	-	73.203
17	46.458	194	30.979	69.600	-	913	-	50.456
18	47.337	49	28.342	47.167	-	382	-	31.896
19	G	G	G	G	G	G	G	G
20	133.411	305	86.481	84.530	-	1.053	-	61.726
21	50.019	63	33.455	5.991	-	54	-	4.465
22	86.571	45	56.163	97.304	-	1.663	-	71.552
23	103.367	92	65.262	125.388	-	1.080	-	85.805
24	129.407	328	83.898	243.336	-	3.485	-	174.009
25	230.098	509	148.560	266.409	-	5.025	9	186.846
26	60.587	-	38.126	20.958	-	719	-	15.607
27	131.739	176	85.910	145.881	-	2.184	-	107.478
28	308.894	289	202.130	229.238	-	4.476	-	163.082
29	99.818	38	64.794	55.769	-	1.247	-	40.442
30	43.777	7	28.774	15.591	-	200	-	11.135
31	59.430	110	39.253	62.208	-	1.722	-	45.688
32	86.432	130	53.876	21.839	-	586	-	15.089
33	31.847	69	17.866	28.499	-	1.305	-	16.633
D	175.982	4	111.518	8.518	-	1.033	-	5.117
35	175.982	4	111.518	8.518	-	1.033	-	5.117
E	45.622	27	24.239	68.272	-	99	-	42.118
36	5.780	-	3.234	6.486	-	16	-	3.433
37	2.976	5	589	6.575	-	-	-	2.035
38	36.168	21	20.415	55.211	-	83	-	36.650
39	698	-	-	-	-	-	-	-
F	358.211	634	225.507	750.778	15.798	26.202	-	527.206
41	120.621	71	72.853	232.360	10.300	8.372	-	161.352
42	56.323	44	35.803	117.325	4.179	563	-	79.335
43	181.267	520	116.851	401.093	1.319	17.268	-	286.520

Q: Statistik Austria.

- "G" .. geheim; - "-" .. Wert nicht vorhanden; - "0" .. Wert = 0 oder < publikationsfähiger Wert; - "-" .. Wert unbekannt/nicht sinnvoll; "-..." .. Wert liegt noch nicht vor.

1) Einschließlich Sonderzahlungen und Abfertigungen.

2) Einschließlich Netto-Entschädigung für kaufmännische Lehrlinge; den Netto-Verdiensten liegen nur die Meldungen von Unternehmen mit 20 und mehr Beschäftigten zugrunde.

3) Einschließlich Netto-Entschädigung für gewerbliche Lehrlinge; den Netto-Verdiensten liegen nur die Meldungen von Unternehmen mit 20 und mehr Beschäftigten zugrunde.

ÖNACE- Gliederung	Tabelle 5.5: Betriebe - Brutto- und Netto-Verdienste ¹⁾							
	Brutto- Gehälter für Angestellte	Brutto-Ent- schädigung für kaufm. Lehrlinge	Netto- Gehälter ²⁾	Brutto-Löhne für Arbeiter	darunter	Brutto-Ent- schädigung für gewerb- l. Lehrlinge	Brutto- Entgelte für Heimarbeiter	Netto- Löhne ³⁾
					Dienstreise- vergütungen im Bau- wesen			
in 1.000 EUR								

PRODUZIERENDER BEREICH	OBERÖSTERREICH							2 0 1 7
B - F	4.496.632	11.542	2.911.864	4.612.189	17.758	117.168	1.096	3.283.385
B - E	3.857.948	9.785	2.507.041	3.618.485	-	79.138	1.096	2.576.541
B + C	3.630.897	9.685	2.368.655	3.551.248	-	78.407	1.096	2.532.715
06	G	G	G	G	G	G	G	G
08	12.370	3	7.957	18.406	-	14	-	10.816
09	G	G	G	G	G	G	G	G
10	146.069	1.022	99.327	286.897	-	3.403	-	215.289
11	44.078	165	28.916	32.984	-	705	-	24.612
13	22.510	69	14.856	21.530	-	36	-	15.627
14	15.982	25	10.932	11.429	-	220	149	8.887
15	9.214	58	6.312	6.147	-	111	-	4.688
16	68.326	177	43.650	119.143	-	2.280	-	82.167
17	81.634	76	52.165	113.885	-	1.527	-	79.757
18	27.934	88	17.648	27.790	-	325	6	17.715
19	G	G	G	G	G	G	G	G
20	271.558	128	173.191	156.990	-	4.379	114	113.208
21	67.462	379	43.647	20.694	-	192	-	14.937
22	198.116	556	132.793	304.779	-	4.070	-	225.245
23	97.183	358	63.631	125.312	-	1.390	-	86.844
24	278.230	261	178.294	398.977	-	7.595	-	283.945
25	293.441	872	188.127	379.963	-	11.027	-	264.174
26	69.782	58	45.545	23.755	-	634	314	18.133
27	337.121	679	221.944	175.065	-	4.154	-	124.449
28	869.014	2.867	574.618	510.099	-	19.225	3	368.601
29	254.523	477	164.666	369.967	-	6.696	-	258.820
30	132.922	565	86.832	120.378	-	1.907	-	83.859
31	88.752	186	58.445	126.318	-	3.543	-	90.962
32	63.199	301	41.040	58.030	-	1.314	75	42.575
33	164.588	315	103.478	137.955	-	3.662	435	94.123
D	172.853	43	107.712	10.993	-	645	-	7.230
35	172.853	43	107.712	10.993	-	645	-	7.230
E	54.198	57	30.674	56.244	-	85	-	36.597
36	2.420	-	1.370	1.745	-	-	-	848
37	5.787	9	1.511	4.671	-	-	-	1.469
38	44.857	49	26.987	49.828	-	85	-	34.280
39	1.135	-	806	-	-	-	-	-
F	638.684	1.757	404.823	993.704	17.758	38.030	-	706.844
41	179.941	258	113.699	283.973	11.872	13.713	-	197.527
42	199.569	195	124.590	268.426	3.962	4.624	-	190.148
43	259.174	1.304	166.534	441.305	1.924	19.693	-	319.169

Q: Statistik Austria.

- "G" .. geheim; - "-" .. Wert nicht vorhanden; - "0" .. Wert = 0 oder < publikationsfähiger Wert; - "." .. Wert unbekannt/nicht sinnvoll; "... " .. Wert liegt noch nicht vor.

1) Einschließlich Sonderzahlungen und Abfertigungen.

2) Einschließlich Netto-Entschädigung für kaufmännische Lehrlinge; den Netto-Verdiensten liegen nur die Meldungen von Unternehmen mit 20 und mehr Beschäftigten zugrunde.

3) Einschließlich Netto-Entschädigung für gewerbliche Lehrlinge; den Netto-Verdiensten liegen nur die Meldungen von Unternehmen mit 20 und mehr Beschäftigten zugrunde.

ÖNACE- Gliederung	Tabelle 5.5: Betriebe - Brutto- und Netto-Verdienste ¹⁾							
	Brutto- Gehälter für Angestellte	Brutto-Ent- schädigung für kaufm. Lehrlinge	Netto- Gehälter ²⁾	Brutto-Löhne für Arbeiter	darunter	Brutto-Ent- schädigung für gewerbl. Lehrlinge	Brutto- Entgelte für Heimarbeiter	Netto- Löhne ³⁾
					Dienstreise- vergütungen im Bau- wesen			
in 1.000 EUR								

PRODUZIERENDER BEREICH	SALZBURG								2 0 1 7
B - F	978.299	3.362	631.684	963.098	7.419	26.333	731	671.181	
B - E	833.053	2.978	541.103	667.865	-	14.345	731	468.694	
B + C	711.429	2.831	466.341	646.531	-	13.577	731	455.423	
08	3.320	12	1.679	10.882	-	79	-	5.782	
10	52.620	320	35.552	81.908	-	1.072	-	60.673	
11	42.539	-	26.051	12.514	-	99	-	8.883	
13	G	G	G	G	G	G	G	G	
14	11.496	47	8.321	2.232	-	219	111	1.927	
15	G	G	G	G	G	G	G	G	
16	32.991	123	21.871	67.458	-	1.211	213	46.923	
17	G	G	G	G	G	G	G	G	
18	41.246	286	28.126	21.375	-	113	-	14.640	
20	G	G	G	G	G	G	G	G	
21	G	G	G	G	G	G	G	G	
22	26.074	130	17.707	44.792	-	797	-	33.023	
23	26.480	145	16.173	39.764	-	381	-	25.424	
24	G	G	G	G	G	G	G	G	
25	68.595	174	43.804	75.990	-	2.424	12	50.769	
26	65.504	164	43.676	12.997	-	560	-	9.798	
27	33.967	139	22.499	19.181	-	386	-	14.055	
28	145.329	516	95.718	108.780	-	2.839	-	76.927	
29	22.048	99	14.417	35.486	-	826	395	26.168	
30	G	G	G	G	G	G	G	G	
31	14.811	73	9.957	21.672	-	896	-	15.488	
32	46.752	338	31.256	38.424	-	712	-	27.811	
33	27.659	77	16.338	12.945	-	409	-	7.971	
D	105.742	95	65.501	1.897	-	755	-	1.174	
35	105.742	95	65.501	1.897	-	755	-	1.174	
E	15.882	52	9.261	19.437	-	13	-	12.098	
36	G	G	G	G	G	G	G	G	
37	3.281	3	1.485	3.676	-	-	-	1.816	
38	8.075	49	4.829	15.483	-	-	-	10.071	
39	G	G	G	G	G	G	G	G	
F	145.246	384	90.581	295.233	7.419	11.988	-	202.487	
41	60.817	61	36.778	124.449	5.860	4.875	-	83.795	
42	26.024	-	16.745	38.451	1.005	322	-	26.077	
43	58.405	323	37.058	132.333	554	6.791	-	92.615	

Q: Statistik Austria.

- "G" .. geheim; - "-" .. Wert nicht vorhanden; - "0" .. Wert = 0 oder < publikationsfähiger Wert; - "..." .. Wert unbekannt/nicht sinnvoll; "..." .. Wert liegt noch nicht vor.

1) Einschließlich Sonderzahlungen und Abfertigungen.

2) Einschließlich Netto-Entschädigung für kaufmännische Lehrlinge; den Netto-Verdiensten liegen nur die Meldungen von Unternehmen mit 20 und mehr Beschäftigten zugrunde.

3) Einschließlich Netto-Entschädigung für gewerbliche Lehrlinge; den Netto-Verdiensten liegen nur die Meldungen von Unternehmen mit 20 und mehr Beschäftigten zugrunde.

ÖNACE-Gliederung	Tabelle 5.5: Betriebe - Brutto- und Netto-Verdienste ¹⁾							
	Brutto-Gehälter für Angestellte	Brutto-Entschädigung für kaufm. Lehrlinge	Netto-Gehälter ²⁾	Brutto-Löhne für Arbeiter	darunter	Brutto-Entschädigung für gewerbl. Lehrlinge	Brutto-Entgelte für Heimarbeiter	Netto-Löhne ³⁾
					Dienstreisevergütungen im Bauwesen			
in 1.000 EUR								

PRODUZIERENDER BEREICH	STEIERMARK								2 0 1 7
B - F	2.734.678	5.059	1.756.745	3.022.125	15.251	65.356	71	2.148.962	
B - E	2.407.820	4.163	1.544.288	2.365.464	-	42.630	69	1.685.613	
B + C	2.195.386	3.988	1.417.896	2.262.594	-	40.220	69	1.616.838	
07	G	G	G	G	G	G	G	G	
08	14.882	10	8.883	28.892	-	383	-	18.126	
10	60.478	294	41.947	166.997	-	1.677	-	125.968	
11	23.061	38	15.705	30.609	-	404	-	22.202	
13	19.093	25	12.817	20.813	-	232	-	16.040	
14	2.128	17	1.274	1.787	-	5	10	1.290	
15	G	G	G	G	G	G	G	G	
16	53.089	111	34.510	126.267	-	1.825	1	88.487	
17	77.496	138	50.383	138.709	-	1.855	-	98.319	
18	9.417	53	4.902	16.802	-	286	-	10.854	
20	37.037	170	24.086	15.814	-	143	-	11.562	
21	59.676	104	39.514	17.426	-	312	-	12.709	
22	38.910	63	25.558	44.487	-	642	-	33.059	
23	77.780	141	49.028	134.038	-	1.810	-	92.440	
24	179.167	168	116.639	378.957	-	5.363	-	267.306	
25	166.422	288	105.782	274.381	-	6.947	-	192.182	
26	352.560	319	219.429	46.606	-	1.547	-	35.376	
27	164.256	388	106.650	119.544	-	1.820	-	86.112	
28	429.247	844	280.452	210.340	-	5.992	-	150.943	
29	190.933	309	124.845	289.644	-	3.958	-	211.163	
30	8.386	9	5.500	4.355	-	154	-	3.039	
31	32.425	180	21.195	44.791	-	2.003	-	32.624	
32	10.945	94	7.358	10.006	-	404	57	6.969	
33	155.801	184	99.911	99.010	-	2.174	-	68.874	
D	162.099	54	99.026	30.482	-	2.351	-	20.895	
35	162.099	54	99.026	30.482	-	2.351	-	20.895	
E	50.336	121	27.366	72.388	-	59	-	47.880	
36	7.681	13	4.008	4.960	-	21	-	2.327	
37	6.824	7	2.942	11.738	-	4	-	6.321	
38	35.830	101	20.416	55.690	-	33	-	39.232	
F	326.858	896	212.456	656.661	15.251	22.726	2	463.348	
41	101.376	137	64.165	192.178	5.661	7.188	-	133.561	
42	75.263	202	49.174	177.433	8.054	1.750	-	121.046	
43	150.219	557	99.118	287.050	1.536	13.787	2	208.742	

Q: Statistik Austria.

- "G" .. geheim; - "-" .. Wert nicht vorhanden; - "0" .. Wert = 0 oder < publikationsfähiger Wert; - "..." .. Wert unbekannt/nicht sinnvoll; "..." .. Wert liegt noch nicht vor.

1) Einschließlich Sonderzahlungen und Abfertigungen.

2) Einschließlich Netto-Entschädigung für kaufmännische Lehrlinge; den Netto-Verdiensten liegen nur die Meldungen von Unternehmen mit 20 und mehr Beschäftigten zugrunde.

3) Einschließlich Netto-Entschädigung für gewerbliche Lehrlinge; den Netto-Verdiensten liegen nur die Meldungen von Unternehmen mit 20 und mehr Beschäftigten zugrunde.

ÖNACE-Gliederung	Tabelle 5.5: Betriebe - Brutto- und Netto-Verdienste ¹⁾							
	Brutto-Gehälter für Angestellte	Brutto-Entschädigung für kaufm. Lehrlinge	Netto-Gehälter ²⁾	Brutto-Löhne für Arbeiter	darunter	Brutto-Entschädigung für gewerbl. Lehrlinge	Brutto-Entgelte für Heimarbeiter	Netto-Löhne ³⁾
					Dienstreisevergütungen im Bauwesen			
in 1.000 EUR								

PRODUZIERENDER BEREICH	TIROL								2 0 1 7
B - F	1.503.618	6.046	977.933	1.538.737	7.799	40.582	347	1.083.530	
B - E	1.300.534	5.239	848.462	1.071.974	-	21.353	347	755.946	
B + C	1.143.830	4.909	750.595	1.015.154	-	19.276	347	718.568	
08	4.661	2	2.389	14.817	-	30	-	8.887	
10	40.553	397	27.839	87.456	-	1.236	-	65.334	
11	9.685	-	6.339	14.669	-	56	-	10.535	
13	4.818	2	3.066	5.283	-	-	-	3.668	
14	10.393	97	7.463	4.102	-	-	-	3.185	
15	G	G	G	G	G	G	G	G	
16	57.466	174	36.802	107.004	-	2.067	-	73.922	
17	12.369	23	8.063	23.591	-	75	-	16.339	
18	8.073	44	4.048	12.086	-	108	-	6.123	
20	32.756	48	21.624	13.922	-	178	-	10.033	
21	231.974	2.896	153.729	37.176	-	28	-	27.020	
22	27.827	63	18.475	40.961	-	435	-	29.988	
23	172.437	244	112.346	155.147	-	1.990	254	107.835	
24	60.378	152	40.127	79.386	-	2.364	-	56.864	
25	70.106	74	45.512	116.632	-	2.644	6	80.478	
26	G	G	G	G	G	G	G	G	
27	104.555	154	68.017	99.917	-	1.929	77	72.180	
28	129.495	278	86.100	113.247	-	3.132	-	82.773	
29	11.563	28	7.904	14.351	-	400	-	10.328	
31	12.932	12	8.118	27.063	-	1.369	-	18.706	
32	6.160	15	3.668	7.160	-	82	10	5.003	
33	39.243	56	24.797	11.135	-	535	-	6.844	
D	138.003	300	87.362	23.165	-	2.047	-	16.001	
35	138.003	300	87.362	23.165	-	2.047	-	16.001	
E	18.701	30	10.505	33.655	-	30	-	21.377	
36	G	G	G	G	G	G	G	G	
37	6.038	-	2.881	8.432	-	17	-	3.865	
38	10.862	18	6.437	24.565	-	13	-	17.265	
39	G	G	G	G	G	G	G	G	
F	203.084	807	129.470	466.764	7.799	19.229	-	327.584	
41	79.987	164	48.784	175.838	3.790	7.077	-	121.910	
42	27.456	3	17.682	62.510	3.186	531	-	42.736	
43	95.642	640	63.004	228.416	823	11.621	-	162.938	

Q: Statistik Austria.

- "G" .. geheim; - "-" .. Wert nicht vorhanden; - "0" .. Wert = 0 oder < publikationsfähiger Wert; - "..." .. Wert unbekannt/nicht sinnvoll; "..." .. Wert liegt noch nicht vor.

1) Einschließlich Sonderzahlungen und Abfertigungen.

2) Einschließlich Netto-Entschädigung für kaufmännische Lehrlinge; den Netto-Verdiensten liegen nur die Meldungen von Unternehmen mit 20 und mehr Beschäftigten zugrunde.

3) Einschließlich Netto-Entschädigung für gewerbliche Lehrlinge; den Netto-Verdiensten liegen nur die Meldungen von Unternehmen mit 20 und mehr Beschäftigten zugrunde.

ÖNACE-Gliederung	Tabelle 5.5: Betriebe - Brutto- und Netto-Verdienste ¹⁾							
	Brutto-Gehälter für Angestellte	Brutto-Entschädigung für kaufm. Lehrlinge	Netto-Gehälter ²⁾	Brutto-Löhne für Arbeiter	darunter	Brutto-Entschädigung für gewerbl. Lehrlinge	Brutto-Entgelte für Heimarbeiter	Netto-Löhne ³⁾
					Dienstreisevergütungen im Bauwesen			
in 1.000 EUR								

PRODUZIERENDER BEREICH	VORARLBERG							2 0 1 7
B - F	1.487.213	5.863	963.547	897.847	4.715	40.258	155	636.503
B - E	1.334.020	5.452	870.289	704.381	-	29.091	155	505.319
B + C	1.222.961	4.996	803.452	686.964	-	27.723	155	493.073
08	3.201	-	1.977	5.692	-	41	-	3.458
10	91.204	682	61.727	72.676	-	1.489	-	54.917
11	15.392	181	10.515	13.968	-	174	-	10.144
13	58.340	106	37.265	43.077	-	859	29	31.349
14	29.124	161	20.391	6.052	-	333	-	4.895
16	10.415	39	6.512	24.754	-	1.176	-	16.011
17	29.934	145	19.963	26.094	-	1.040	-	19.045
18	12.725	176	8.509	14.385	-	440	-	10.119
20	11.322	9	7.428	2.330	-	6	-	1.744
22	88.898	270	59.765	26.939	-	2.421	-	20.945
23	17.042	20	10.233	16.243	-	452	-	10.215
24	G	G	G	G	G	G	G	G
25	332.081	824	215.406	252.583	-	10.630	77	178.738
26	52.462	20	34.823	3.437	-	377	-	2.628
27	96.646	103	63.396	36.319	-	1.422	-	27.323
28	220.130	1.898	144.667	96.146	-	4.090	-	69.552
29	64.372	68	42.923	12.205	-	1.553	-	9.773
30	G	G	G	G	G	G	G	G
31	6.964	31	3.964	11.052	-	674	-	6.351
32	29.575	33	18.716	8.831	-	261	49	6.157
33	27.237	132	18.093	3.610	-	237	-	2.278
D	95.006	431	59.391	2.094	-	1.343	-	2.427
35	95.006	431	59.391	2.094	-	1.343	-	2.427
E	16.053	26	7.446	15.323	-	26	-	9.820
36	G	G	G	G	G	G	G	G
37	G	G	G	G	G	G	G	G
38	12.469	26	7.215	12.981	-	26	-	8.523
F	153.193	412	93.258	193.467	4.715	11.167	-	131.184
41	68.921	41	39.959	69.367	3.407	3.229	-	45.846
42	18.229	-	11.595	25.505	876	916	-	18.564
43	66.043	371	41.705	98.594	433	7.022	-	66.774

Q: Statistik Austria.

- "G" .. geheim; - "-" .. Wert nicht vorhanden; - "0" .. Wert = 0 oder < publikationsfähiger Wert; - "-" .. Wert unbekannt/nicht sinnvoll; "-..." .. Wert liegt noch nicht vor.

1) Einschließlich Sonderzahlungen und Abfertigungen.

2) Einschließlich Netto-Entschädigung für kaufmännische Lehrlinge; den Netto-Verdiensten liegen nur die Meldungen von Unternehmen mit 20 und mehr Beschäftigten zugrunde.

3) Einschließlich Netto-Entschädigung für gewerbliche Lehrlinge; den Netto-Verdiensten liegen nur die Meldungen von Unternehmen mit 20 und mehr Beschäftigten zugrunde.

ÖNACE-Gliederung	Tabelle 5.5: Betriebe - Brutto- und Netto-Verdienste ¹⁾							
	Brutto-Gehälter für Angestellte	Brutto-Entschädigung für kaufm. Lehrlinge	Netto-Gehälter ²⁾	Brutto-Löhne für Arbeiter	darunter	Brutto-Entschädigung für gewerbl. Lehrlinge	Brutto-Entgelte für Heimarbeiter	Netto-Löhne ³⁾
					Dienstreisevergütungen im Bauwesen			
in 1.000 EUR								

PRODUZIERENDER BEREICH

WIEN

2 0 1 7

B - F	2.904.819	3.233	1.850.918	1.573.053	17.270	25.342	243	1.100.078
B - E	2.348.217	2.579	1.506.128	793.117	-	11.782	243	558.832
B + C	1.962.898	2.100	1.266.251	648.344	-	10.035	243	458.910
06	G	G	G	G	G	G	G	G
10	86.363	208	58.014	127.399	-	1.775	-	94.764
11	34.245	18	21.762	6.880	-	69	-	4.895
13	5.331	-	2.921	3.214	-	26	73	1.815
14	2.253	-	1.457	746	-	6	156	676
15	G	G	G	G	G	G	G	G
16	7.656	-	4.375	9.314	-	321	-	6.404
17	62.834	226	40.242	49.854	-	647	-	35.158
18	38.183	7	22.436	40.523	-	36	-	25.734
19	G	G	G	G	G	G	G	G
20	101.125	181	62.697	17.103	-	200	-	12.017
21	261.710	569	171.337	40.474	-	277	-	29.082
22	18.539	-	12.627	17.457	-	131	-	13.078
23	19.029	-	12.079	5.434	-	78	-	3.747
24	7.008	-	4.532	1.233	-	13	-	953
25	57.429	80	35.149	49.572	-	951	-	32.403
26	119.377	72	77.455	7.659	-	210	-	5.426
27	404.169	345	255.633	66.781	-	1.855	15	48.325
28	116.597	67	76.219	42.425	-	392	-	29.862
29	44.255	3	28.433	80.522	-	1.417	-	56.468
30	57.198	5	36.993	10.197	-	281	-	7.336
31	10.543	21	7.237	9.813	-	301	-	7.461
32	64.527	40	41.663	22.529	-	585	-	16.271
33	426.573	258	281.759	37.738	-	464	-	25.928
D	329.904	384	206.341	100.631	-	1.693	-	70.585
35	329.904	384	206.341	100.631	-	1.693	-	70.585
E	55.416	95	33.536	44.142	-	55	-	29.337
36	G	G	G	G	G	G	G	G
37	G	G	G	G	G	G	G	G
38	25.193	25	13.927	13.803	-	-	-	9.388
F	556.601	654	344.791	779.937	17.270	13.560	-	541.247
41	234.945	73	141.931	265.086	12.403	3.646	-	177.549
42	42.677	25	26.166	101.884	3.831	648	-	70.636
43	278.979	557	176.693	412.967	1.036	9.266	-	293.062

Q: Statistik Austria.

- "G" .. geheim; - "-" .. Wert nicht vorhanden; - "0" .. Wert = 0 oder < publikationsfähiger Wert; - "..." .. Wert unbekannt/nicht sinnvoll; "... .. Wert liegt noch nicht vor.

1) Einschließlich Sonderzahlungen und Abfertigungen.

2) Einschließlich Netto-Entschädigung für kaufmännische Lehrlinge; den Netto-Verdiensten liegen nur die Meldungen von Unternehmen mit 20 und mehr Beschäftigten zugrunde.

3) Einschließlich Netto-Entschädigung für gewerbliche Lehrlinge; den Netto-Verdiensten liegen nur die Meldungen von Unternehmen mit 20 und mehr Beschäftigten zugrunde.

ÖNACE- Gliederung	Tabelle 5.6: Betriebe - Brutto-Sonderzahlungen und -Abfertigungen							
	Brutto-Sonderzahlungen für					Brutto-Abfertigungen für		
	Angestellte	kaufm. Lehrlinge	Arbeiter	gewerbl. Lehrlinge	Heim- arbeiter	Angestellte	Arbeiter	Heim- arbeiter
	in 1.000 EUR							

PRODUZIERENDER BEREICH	ÖSTERREICH					2 0 1 7		
B - F	2.933.260	5.917	2.342.587	54.755	462	297.591	209.377	79
B - E	2.551.809	5.133	1.762.380	35.637	462	274.073	173.586	79
B + C	2.285.692	4.796	1.693.500	33.916	462	229.294	167.988	79
06	10.135	23	3.424	53	-	1.915	1.228	-
07	G	G	G	G	G	G	G	G
08	10.407	7	16.729	110	-	1.406	1.983	-
09	G	G	G	G	G	G	G	G
10	102.261	416	145.309	1.875	1	9.506	9.527	-
11	46.012	69	26.097	273	-	4.825	3.834	-
13	19.890	55	17.050	232	6	2.174	2.020	1
14	10.502	49	3.770	103	58	1.654	393	18
15	7.830	11	6.924	24	33	906	468	-
16	48.640	112	88.814	1.469	26	4.046	7.500	22
17	62.451	121	76.383	907	16	9.102	11.326	-
18	32.992	132	28.105	249	2	4.950	4.177	-
19	18.162	-	5.923	153	-	4.335	2.046	-
20	125.347	140	54.655	1.011	26	12.534	8.879	25
21	118.202	634	21.722	149	-	18.106	1.981	-
22	82.096	175	91.812	1.594	-	8.071	8.716	-
23	91.816	147	97.924	1.166	42	12.598	12.349	-
24	118.601	183	168.213	2.944	-	19.656	24.342	-
25	196.083	435	212.305	5.645	14	13.526	13.555	-
26	197.169	108	28.642	918	57	13.034	1.749	-
27	220.769	294	98.352	1.940	14	19.121	11.401	-
28	361.264	1.032	203.939	6.601	-	36.605	16.480	-
29	117.330	136	144.449	2.512	69	8.615	10.508	-
30	49.270	114	23.194	453	-	3.039	1.436	-
31	35.730	100	44.430	1.437	-	4.948	5.559	-
32	43.002	149	26.376	597	26	4.550	3.205	12
33	158.311	155	57.634	1.468	74	10.000	3.071	-
D	223.341	263	24.829	1.665	-	41.519	2.680	-
35	223.341	263	24.829	1.665	-	41.519	2.680	-
E	42.776	75	44.052	56	-	3.260	2.918	-
36	5.375	10	3.624	11	-	283	129	-
37	6.665	11	7.231	11	-	824	235	-
38	30.293	54	33.145	34	-	2.153	2.555	-
39	443	-	52	-	-	-	-	-
F	381.451	784	580.206	19.117	-	23.518	35.791	-
41	148.062	116	203.969	6.642	-	8.096	10.600	-
42	69.711	62	95.318	1.006	-	4.574	12.867	-
43	163.679	605	280.919	11.470	-	10.848	12.324	-

Q: Statistik Austria.

- "G" .. geheim; - "-" .. Wert nicht vorhanden; - "0" .. Wert = 0 oder < publikationsfähiger Wert; - "-" .. Wert unbekannt/nicht sinnvoll; "-..." .. Wert liegt noch nicht vor.

ÖNACE- Gliederung	Tabelle 5.6: Betriebe - Brutto-Sonderzahlungen und -Abfertigungen							
	Brutto-Sonderzahlungen für					Brutto-Abfertigungen für		
	Angestellte	kaufm. Lehrlinge	Arbeiter	gewerbl. Lehrlinge	Heim- arbeiter	Angestellte	Arbeiter	Heim- arbeiter
	in 1.000 EUR							

PRODUZIERENDER BEREICH
BURGENLAND
2 0 1 7

B - F	43.944	87	55.018	929	-	3.401	3.134	-
B - E	37.226	72	36.994	518	-	3.153	2.619	-
B + C	25.634	34	34.574	484	-	2.376	2.210	-
08	374	1	550	-	-	41	24	-
10	1.941	-	3.909	26	-	120	606	-
11	1.956	-	1.445	-	-	173	51	-
13	G	G	G	G	G	G	G	G
14	G	G	G	G	G	G	G	G
16	610	2	1.482	30	-	12	37	-
17	G	G	G	G	G	G	G	G
18	1.295	-	2.087	2	-	15	53	-
20	G	G	G	G	G	G	G	G
21	G	G	G	G	G	G	G	G
22	2.049	-	3.865	81	-	712	166	-
23	1.088	3	2.445	4	-	212	71	-
25	3.708	5	5.578	120	-	30	206	-
26	G	G	G	G	G	G	G	G
27	3.628	18	2.982	37	-	482	183	-
28	1.100	-	1.270	17	-	12	116	-
29	1.487	-	1.503	38	-	-	190	-
31	1.383	1	1.604	52	-	250	123	-
32	1.135	-	1.526	26	-	186	274	-
33	767	-	1.787	8	-	72	51	-
D	9.827	33	373	31	-	541	-	-
35	9.827	33	373	31	-	541	-	-
E	1.765	6	2.047	3	-	237	410	-
36	625	4	329	3	-	145	-	-
37	419	-	283	-	-	52	18	-
38	721	2	1.435	-	-	40	392	-
F	6.719	15	18.024	411	-	248	515	-
41	2.988	2	8.175	169	-	4	145	-
42	440	3	682	-	-	-	120	-
43	3.291	11	9.167	241	-	243	250	-

Q: Statistik Austria.

- "G" .. geheim; - "-" .. Wert nicht vorhanden; - "0" .. Wert = 0 oder < publikationsfähiger Wert; - "-" .. Wert unbekannt/nicht sinnvoll; "-..." .. Wert liegt noch nicht vor.

ÖNACE- Gliederung	Tabelle 5.6: Betriebe - Brutto-Sonderzahlungen und -Abfertigungen							
	Brutto-Sonderzahlungen für					Brutto-Abfertigungen für		
	Angestellte	kaufm. Lehrlinge	Arbeiter	gewerbl. Lehrlinge	Heim- arbeiter	Angestellte	Arbeiter	Heim- arbeiter
	in 1.000 EUR							

PRODUZIERENDER BEREICH	KÄRNTEN								2 0 1 7
B - F	151.705	213	129.609	3.735	50	17.144	11.367	-	
B - E	130.501	190	97.517	2.454	50	16.647	9.215	-	
B + C	111.258	147	93.702	2.239	50	11.156	9.130	-	
08	2.180	3	1.717	17	-	418	281	-	
10	3.221	14	6.952	80	1	537	578	-	
11	1.317	-	848	-	-	706	361	-	
13	973	-	227	-	-	28	-	-	
14	G	G	G	G	G	G	G	G	
15	G	G	G	G	G	G	G	G	
16	6.469	11	11.625	85	-	383	964	-	
17	2.068	2	3.641	2	16	320	826	-	
18	589	-	1.027	6	-	28	-	-	
20	4.139	14	2.405	34	-	158	148	-	
21	3.848	25	1.911	12	-	203	15	-	
22	3.029	11	3.697	29	-	438	190	-	
23	8.919	11	9.966	187	-	2.019	1.875	-	
24	4.263	8	2.844	140	-	505	426	-	
25	7.615	3	11.295	233	-	274	682	-	
26	27.628	5	6.957	180	-	1.850	447	-	
27	2.598	-	1.834	26	-	75	104	-	
28	25.221	14	17.796	894	-	2.710	1.850	-	
29	1.759	-	3.030	45	-	163	23	-	
31	631	-	1.088	81	-	1	30	-	
32	563	14	634	10	-	-	164	-	
33	3.564	9	3.482	174	-	244	163	-	
D	16.607	34	649	214	-	5.235	30	-	
35	16.607	34	649	214	-	5.235	30	-	
E	2.637	9	3.166	1	-	256	55	-	
36	G	G	G	G	G	G	G	G	
37	G	G	G	G	G	G	G	G	
38	1.854	7	2.497	1	-	63	55	-	
F	21.204	23	32.092	1.281	-	496	2.152	-	
41	11.460	-	14.424	570	-	306	1.734	-	
42	2.069	-	2.529	26	-	1	86	-	
43	7.674	23	15.140	685	-	189	333	-	

Q: Statistik Austria.

- "G" .. geheim; - "-" .. Wert nicht vorhanden; - "0" .. Wert = 0 oder < publikationsfähiger Wert; - "." .. Wert unbekannt/nicht sinnvoll; - "..." .. Wert liegt noch nicht vor.

ÖNACE- Gliederung	Tabelle 5.6: Betriebe - Brutto-Sonderzahlungen und -Abfertigungen							
	Brutto-Sonderzahlungen für					Brutto-Abfertigungen für		
	Angestellte	kaufm. Lehrlinge	Arbeiter	gewerbl. Lehrlinge	Heim- arbeiter	Angestellte	Arbeiter	Heim- arbeiter
	in 1.000 EUR							

PRODUZIERENDER BEREICH

NIEDERÖSTERREICH

2 0 1 7

B - F	421.598	528	394.772	7.926	1	55.966	43.883	-
B - E	366.776	450	294.237	4.714	1	52.660	38.326	-
B + C	330.838	446	284.627	4.542	1	45.824	37.727	-
06	G	G	G	G	G	G	G	G
08	1.454	-	3.886	7	-	174	463	-
09	G	G	G	G	G	G	G	G
10	24.443	49	32.047	514	-	1.765	2.451	-
11	6.073	-	5.799	62	-	170	888	-
13	1.859	10	2.798	30	-	151	251	-
14	G	G	G	G	G	G	G	G
15	173	3	217	10	-	-	15	-
16	8.145	18	14.278	205	-	791	1.394	-
17	7.685	31	10.572	138	-	737	1.249	-
18	6.187	6	6.563	53	-	1.335	729	-
19	G	G	G	G	G	G	G	G
20	23.476	42	11.959	144	-	5.036	5.736	-
21	9.230	6	945	9	-	5.346	742	-
22	14.162	5	14.140	229	-	2.201	2.815	-
23	16.261	15	17.504	135	-	2.635	1.679	-
24	21.859	48	34.664	450	-	2.333	4.107	-
25	38.293	80	37.869	630	1	3.818	2.913	-
26	12.936	-	3.526	144	-	240	191	-
27	20.903	26	19.516	266	-	1.888	2.776	-
28	48.977	41	32.749	660	-	6.667	3.320	-
29	15.532	1	8.536	175	-	1.151	810	-
30	6.888	1	2.247	31	-	145	24	-
31	9.460	15	9.470	214	-	2.206	1.431	-
32	6.915	13	2.197	47	-	937	507	-
33	4.992	13	3.908	185	-	200	44	-
D	29.700	-	1.154	160	-	6.464	28	-
35	29.700	-	1.154	160	-	6.464	28	-
E	6.238	3	8.456	13	-	373	571	-
36	308	-	705	2	-	-	-	-
37	394	-	851	-	-	67	78	-
38	5.404	3	6.900	10	-	305	493	-
39	132	-	-	-	-	-	-	-
F	54.822	78	100.535	3.213	-	3.306	5.557	-
41	20.829	10	30.247	1.121	-	1.353	1.119	-
42	9.339	6	17.594	70	-	359	2.071	-
43	24.655	62	52.694	2.021	-	1.593	2.367	-

Q: Statistik Austria.

- "G" .. geheim; - "-" .. Wert nicht vorhanden; - "0" .. Wert = 0 oder < publikationsfähiger Wert; - "-" .. Wert unbekannt/nicht sinnvoll; "-..." .. Wert liegt noch nicht vor.

ÖNACE- Gliederung	Tabelle 5.6: Betriebe - Brutto-Sonderzahlungen und -Abfertigungen							
	Brutto-Sonderzahlungen für					Brutto-Abfertigungen für		
	Angestellte	kaufm. Lehrlinge	Arbeiter	gewerbl. Lehrlinge	Heim- arbeiter	Angestellte	Arbeiter	Heim- arbeiter
	in 1.000 EUR							

PRODUZIERENDER BEREICH	OBERÖSTERREICH					2 0 1 7		
B - F	736.241	1.664	663.045	15.907	192	63.344	58.818	38
B - E	642.626	1.426	538.836	11.307	192	55.805	48.787	38
B + C	602.089	1.409	529.583	11.191	192	50.462	47.266	38
06	G	G	G	G	G	G	G	G
08	2.319	-	2.589	1	-	199	175	-
09	G	G	G	G	G	G	G	G
10	22.361	123	36.383	415	-	1.983	2.241	-
11	8.714	28	4.927	90	-	1.181	599	-
13	3.590	10	3.079	5	-	679	545	-
14	2.208	1	1.552	24	24	239	148	-
15	1.518	7	689	1	-	22	85	-
16	10.177	21	15.655	295	-	702	1.083	-
17	17.757	13	23.579	231	-	2.750	4.257	-
18	4.127	12	3.926	50	2	962	909	-
19	G	G	G	G	G	G	G	G
20	52.746	23	30.235	721	26	4.465	2.179	25
21	12.880	61	3.414	31	-	744	580	-
22	30.681	85	46.371	596	-	1.352	2.116	-
23	14.431	49	17.319	185	-	1.411	1.908	-
24	46.178	41	59.863	1.087	-	6.887	9.773	-
25	45.353	119	51.538	1.464	-	3.215	3.606	-
26	11.330	8	3.697	99	57	1.243	234	-
27	55.464	87	24.430	585	-	4.512	1.089	-
28	135.514	425	73.646	2.736	-	9.175	5.273	-
29	41.693	71	61.443	997	-	4.080	4.644	-
30	31.270	112	18.728	358	-	1.087	1.172	-
31	12.771	26	16.807	441	-	1.012	1.883	-
32	9.707	45	9.175	227	10	975	956	12
33	27.349	42	20.104	551	74	1.564	1.630	-
D	32.102	8	1.725	104	-	4.839	420	-
35	32.102	8	1.725	104	-	4.839	420	-
E	8.436	9	7.528	12	-	504	1.101	-
36	463	-	280	-	-	-	-	-
37	793	1	569	-	-	101	35	-
38	7.083	8	6.679	12	-	403	1.066	-
39	97	-	-	-	-	-	-	-
F	93.615	238	124.209	4.600	-	7.540	10.031	-
41	27.341	37	38.777	1.768	-	1.377	1.662	-
42	30.475	21	27.233	393	-	2.931	5.276	-
43	35.799	179	58.200	2.439	-	3.232	3.093	-

Q: Statistik Austria.

- "G" .. geheim; - "-" .. Wert nicht vorhanden; - "0" .. Wert = 0 oder < publikationsfähiger Wert; - "-" .. Wert unbekannt/nicht sinnvoll; "-..." .. Wert liegt noch nicht vor.

ÖNACE- Gliederung	Tabelle 5.6: Betriebe - Brutto-Sonderzahlungen und -Abfertigungen							
	Brutto-Sonderzahlungen für					Brutto-Abfertigungen für		
	Angestellte	kaufm. Lehrlinge	Arbeiter	gewerbl. Lehrlinge	Heim- arbeiter	Angestellte	Arbeiter	Heim- arbeiter
	in 1.000 EUR							

PRODUZIERENDER BEREICH	SALZBURG					2 0 1 7		
B - F	162.563	505	131.266	3.361	109	15.220	10.658	41
B - E	141.829	456	93.402	1.968	109	13.938	8.601	41
B + C	120.150	435	90.702	1.863	109	11.193	8.291	41
08	408	1	1.333	9	-	-	24	-
10	8.987	32	10.382	120	-	202	276	-
11	12.230	-	2.123	14	-	407	169	-
13	G	G	G	G	G	G	G	G
14	1.596	7	288	28	13	170	10	18
15	G	G	G	G	G	G	G	G
16	4.429	17	8.972	144	26	911	1.003	22
17	G	G	G	G	G	G	G	G
18	9.514	80	2.810	15	-	522	276	-
20	G	G	G	G	G	G	G	G
21	G	G	G	G	G	G	G	G
22	3.967	20	5.697	100	-	970	1.688	-
23	4.018	19	5.458	60	-	347	265	-
24	G	G	G	G	G	G	G	G
25	9.321	22	10.678	320	2	1.938	815	-
26	10.849	23	1.882	76	-	216	47	-
27	5.227	19	2.562	44	-	147	218	-
28	23.154	79	15.975	444	-	1.663	1.701	-
29	3.934	14	5.692	118	69	412	725	-
30	G	G	G	G	G	G	G	G
31	2.147	11	2.892	111	-	270	520	-
32	7.055	53	5.747	109	-	801	216	-
33	4.651	11	1.954	53	-	374	-	-
D	19.349	13	272	103	-	2.315	82	-
35	19.349	13	272	103	-	2.315	82	-
E	2.331	8	2.427	2	-	430	228	-
36	G	G	G	G	G	G	G	G
37	425	-	440	-	-	117	93	-
38	1.195	8	1.944	-	-	234	86	-
39	G	G	G	G	G	G	G	G
F	20.734	49	37.864	1.393	-	1.281	2.057	-
41	8.502	7	16.442	580	-	938	778	-
42	3.785	-	4.635	32	-	97	662	-
43	8.446	42	16.787	781	-	247	616	-

Q: Statistik Austria.

- "G" .. geheim; - "-" .. Wert nicht vorhanden; - "0" .. Wert = 0 oder < publikationsfähiger Wert; - "." .. Wert unbekannt/nicht sinnvoll; - "..." .. Wert liegt noch nicht vor.

ÖNACE- Gliederung	Tabelle 5.6: Betriebe - Brutto-Sonderzahlungen und -Abfertigungen							
	Brutto-Sonderzahlungen für					Brutto-Abfertigungen für		
	Angestellte	kaufm. Lehrlinge	Arbeiter	gewerbl. Lehrlinge	Heim- arbeiter	Angestellte	Arbeiter	Heim- arbeiter
	in 1.000 EUR							

PRODUZIERENDER BEREICH

STEIERMARK

2 0 1 7

B - F	455.002	743	427.015	8.635	10	45.049	38.969	-
B - E	408.638	618	342.539	5.948	10	42.580	35.003	-
B + C	376.671	594	329.051	5.595	10	33.715	34.058	-
07	G	G	G	G	G	G	G	G
08	2.527	1	4.104	66	-	227	680	-
10	9.131	34	20.962	193	-	243	1.058	-
11	4.649	5	5.397	60	-	1.007	773	-
13	2.711	4	2.977	35	-	235	691	-
14	231	2	231	1	1	59	-	-
15	G	G	G	G	G	G	G	G
16	7.773	14	17.407	250	-	736	1.495	-
17	11.942	19	17.949	185	-	2.817	3.314	-
18	1.364	8	2.211	32	-	371	500	-
20	7.018	23	2.645	25	-	776	189	-
21	11.604	19	2.986	51	-	432	35	-
22	6.187	8	6.481	91	-	444	775	-
23	12.692	22	18.608	243	-	2.319	2.870	-
24	29.334	28	55.291	832	-	7.042	8.126	-
25	23.957	39	37.505	881	-	1.222	3.671	-
26	83.986	48	6.700	243	-	1.908	275	-
27	28.696	56	17.764	261	-	3.154	2.936	-
28	57.319	141	28.201	813	-	5.866	1.922	-
29	35.458	43	48.554	645	-	1.683	2.431	-
30	1.268	1	625	24	-	-	46	-
31	4.990	36	6.166	253	-	935	999	-
32	1.528	10	1.368	51	8	9	59	-
33	27.397	30	19.233	319	-	1.966	734	-
D	24.122	7	4.130	344	-	8.531	649	-
35	24.122	7	4.130	344	-	8.531	649	-
E	7.845	17	9.358	8	-	333	296	-
36	1.063	2	616	4	-	60	48	-
37	1.018	-	1.439	-	-	8	11	-
38	5.764	15	7.304	4	-	265	238	-
F	46.364	125	84.476	2.687	-	2.470	3.966	-
41	14.822	19	26.546	757	-	1.202	702	-
42	10.176	27	20.595	232	-	464	2.076	-
43	21.367	80	37.335	1.699	-	804	1.188	-

Q: Statistik Austria.

- "G" .. geheim; - "-" .. Wert nicht vorhanden; - "0" .. Wert = 0 oder < publikationsfähiger Wert; - "..." .. Wert unbekannt/nicht sinnvoll; - "..." .. Wert liegt noch nicht vor.

ÖNACE- Gliederung	Tabelle 5.6: Betriebe - Brutto-Sonderzahlungen und -Abfertigungen							
	Brutto-Sonderzahlungen für					Brutto-Abfertigungen für		
	Angestellte	kaufm. Lehrlinge	Arbeiter	gewerbl. Lehrlinge	Heim- arbeiter	Angestellte	Arbeiter	Heim- arbeiter
	in 1.000 EUR							

PRODUZIERENDER BEREICH
TIROL
2 0 1 7

B - F	236.110	851	215.299	5.344	54	19.592	17.294	-
B - E	206.498	739	155.621	2.977	54	17.931	14.033	-
B + C	179.306	690	147.991	2.692	54	12.900	13.640	-
08	744	-	1.745	5	-	12	310	-
10	5.558	48	10.898	156	-	365	637	-
11	1.951	-	2.442	7	-	206	626	-
13	658	-	531	-	-	-	64	-
14	1.393	13	583	-	-	241	41	-
15	G	G	G	G	G	G	G	G
16	8.517	25	14.927	267	-	408	1.228	-
17	2.163	4	4.414	13	-	285	540	-
18	1.164	7	1.747	18	-	61	77	-
20	5.032	7	2.124	25	-	488	73	-
21	31.820	425	5.421	-	-	1.713	161	-
22	4.689	10	5.680	60	-	475	345	-
23	28.971	25	23.660	284	42	2.154	3.530	-
24	10.751	32	13.628	425	-	1.964	1.713	-
25	11.665	9	17.788	328	-	361	434	-
26	G	G	G	G	G	G	G	G
27	15.326	22	13.349	257	11	1.422	1.361	-
28	21.384	43	16.061	448	-	1.048	862	-
29	1.525	4	2.146	41	-	-	39	-
31	1.730	2	3.626	167	-	55	243	-
32	950	1	1.406	12	1	367	715	-
33	8.590	6	1.600	87	-	225	89	-
D	24.510	45	3.476	281	-	4.847	230	-
35	24.510	45	3.476	281	-	4.847	230	-
E	2.682	4	4.154	4	-	184	163	-
36	G	G	G	G	G	G	G	G
37	797	-	1.016	3	-	184	-	-
38	1.614	2	3.051	2	-	-	163	-
39	G	G	G	G	G	G	G	G
F	29.612	111	59.678	2.367	-	1.661	3.261	-
41	12.233	23	23.793	839	-	596	1.070	-
42	4.142	1	7.668	69	-	2	1.042	-
43	13.237	88	28.217	1.459	-	1.063	1.149	-

Q: Statistik Austria.

- "G" .. geheim; - "-" .. Wert nicht vorhanden; - "0" .. Wert = 0 oder < publikationsfähiger Wert; - "." .. Wert unbekannt/nicht sinnvoll; - "..." .. Wert liegt noch nicht vor.

ÖNACE- Gliederung	Tabelle 5.6: Betriebe - Brutto-Sonderzahlungen und -Abfertigungen							
	Brutto-Sonderzahlungen für					Brutto-Abfertigungen für		
	Angestellte	kaufm. Lehrlinge	Arbeiter	gewerbl. Lehrlinge	Heim- arbeiter	Angestellte	Arbeiter	Heim- arbeiter
	in 1.000 EUR							

PRODUZIERENDER BEREICH	VORARLBERG								2 0 1 7
B - F	222.676	876	118.806	5.600	22	18.196	5.714	1	
B - E	198.724	823	94.523	4.146	22	16.923	4.192	1	
B + C	181.498	753	92.173	3.957	22	14.279	4.184	1	
08	400	-	806	5	-	336	26	-	
10	13.920	98	8.628	192	-	2.408	284	-	
11	2.666	34	2.118	30	-	290	89	-	
13	8.220	19	6.189	147	4	1.000	389	1	
14	4.056	24	831	46	-	817	173	-	
16	1.485	4	3.205	153	-	78	245	-	
17	4.750	22	4.057	173	-	324	211	-	
18	1.680	20	2.142	67	-	87	94	-	
20	2.018	2	342	-	-	4	-	-	
22	14.770	37	3.484	388	-	858	192	-	
23	2.401	2	2.166	57	-	219	141	-	
24	G	G	G	G	G	G	G	G	
25	47.786	148	33.506	1.534	12	2.092	982	-	
26	7.918	3	509	50	-	33	-	-	
27	14.728	15	5.426	200	-	112	78	-	
28	30.663	279	12.621	541	-	3.765	865	-	
29	9.220	3	1.604	230	-	262	-	-	
30	G	G	G	G	G	G	G	G	
31	1.041	5	1.413	78	-	179	238	-	
32	5.132	6	1.135	30	6	110	61	-	
33	3.804	11	423	28	-	573	-	-	
D	14.738	65	277	185	-	2.514	-	-	
35	14.738	65	277	185	-	2.514	-	-	
E	2.488	5	2.073	4	-	129	9	-	
36	G	G	G	G	G	G	G	G	
37	G	G	G	G	G	G	G	G	
38	1.911	5	1.871	4	-	36	9	-	
F	23.952	53	24.283	1.454	-	1.274	1.522	-	
41	12.729	7	9.466	424	-	956	1.025	-	
42	2.630	-	2.600	103	-	18	89	-	
43	8.594	46	12.217	927	-	300	407	-	

Q: Statistik Austria.

- "G" .. geheim; - "-" .. Wert nicht vorhanden; - "0" .. Wert = 0 oder < publikationsfähiger Wert; - "." .. Wert unbekannt/nicht sinnvoll; - "..." .. Wert liegt noch nicht vor.

ÖNACE- Gliederung	Tabelle 5.6: Betriebe - Brutto-Sonderzahlungen und -Abfertigungen							
	Brutto-Sonderzahlungen für					Brutto-Abfertigungen für		
	Angestellte	kaufm. Lehrlinge	Arbeiter	gewerbl. Lehrlinge	Heim- arbeiter	Angestellte	Arbeiter	Heim- arbeiter
	in 1.000 EUR							

PRODUZIERENDER BEREICH

WIEN

2 0 1 7

B - F	503.422	450	207.757	3.318	25	59.680	19.540	-
B - E	418.991	359	108.712	1.606	25	54.437	12.809	-
B + C	358.250	288	91.097	1.354	25	47.390	11.483	-
06	G	G	G	G	G	G	G	G
10	12.699	19	15.146	181	-	1.882	1.397	-
11	6.456	3	998	10	-	685	278	-
13	909	-	466	2	1	58	-	-
14	291	-	81	1	20	-	-	-
15	G	G	G	G	G	G	G	G
16	1.036	-	1.265	42	-	26	52	-
17	12.622	16	7.511	77	-	522	741	-
18	7.071	-	5.593	6	-	1.568	1.538	-
19	G	G	G	G	G	G	G	G
20	27.876	24	2.599	30	-	1.535	436	-
21	46.321	98	6.800	41	-	9.562	442	-
22	2.562	-	2.398	19	-	623	430	-
23	3.036	-	797	12	-	1.282	10	-
24	1.284	-	157	2	-	192	80	-
25	8.385	10	6.548	134	-	577	244	-
26	27.970	12	1.504	34	-	6.810	64	-
27	74.199	52	10.490	264	3	7.330	2.655	-
28	17.932	11	5.620	48	-	5.700	572	-
29	6.723	-	11.943	223	-	865	1.647	-
30	9.619	-	1.409	37	-	1.748	191	-
31	1.577	4	1.363	42	-	40	92	-
32	10.017	7	3.187	85	-	1.166	255	-
33	77.196	33	5.142	64	-	4.783	360	-
D	52.388	57	12.773	244	-	6.233	1.240	-
35	52.388	57	12.773	244	-	6.233	1.240	-
E	8.353	14	4.843	8	-	814	86	-
36	G	G	G	G	G	G	G	G
37	G	G	G	G	G	G	G	G
38	4.747	5	1.464	-	-	806	53	-
F	84.431	92	99.045	1.712	-	5.243	6.731	-
41	37.159	11	36.100	414	-	1.363	2.365	-
42	6.655	5	11.782	81	-	703	1.445	-
43	40.617	76	51.163	1.218	-	3.177	2.922	-

Q: Statistik Austria.

- "G" .. geheim; - "." .. Wert nicht vorhanden; - "0" .. Wert = 0 oder < publikationsfähiger Wert; - "-" .. Wert unbekannt/nicht sinnvoll; - "..." .. Wert liegt noch nicht vor.

ÖNACE- Gliederung	Tabelle 5.7: Betriebe - Arbeitsvolumen der unselbständig Beschäftigten							
	Bezahlte Stunden ¹⁾	Geleistete Stunden ²⁾	Angestellte und kaufm. Lehrlinge			Arbeiter und gewerbl. Lehrlinge		
			Bezahlte Stunden	Geleistete Stunden	darunter	Bezahlte Stunden	Geleistete Stunden	darunter
					Gel. Stunden der Teilzeit- beschäftigten			Gel. Stunden der Teilzeit- beschäftigten
in 1.000 Std. ³⁾								

PRODUZIERENDER BEREICH	ÖSTERREICH					2 0 1 7		
B - F	1.520.407	1.271.296	585.536	495.606	44.132	934.871	775.690	35.894
B - E	1.175.558	979.109	496.047	417.780	36.201	679.510	561.329	31.592
B + C	1.095.326	914.704	447.813	379.509	32.974	647.512	535.195	30.104
06	1.662	1.313	1.185	938	73	477	375	2
07	G	G	G	G	G	G	G	G
08	9.087	7.725	2.124	1.809	201	6.963	5.916	121
09	G	G	G	G	G	G	G	G
10	107.243	91.092	26.321	22.438	3.451	80.922	68.654	8.319
11	15.732	13.073	7.256	6.071	640	8.475	7.002	234
13	12.823	10.758	4.955	4.255	490	7.868	6.504	716
14	5.814	4.947	3.492	3.024	559	2.323	1.923	471
15	6.724	5.535	1.944	1.642	233	4.780	3.893	194
16	52.610	44.500	12.808	11.004	1.042	39.802	33.496	1.109
17	32.646	26.838	10.299	8.672	665	22.347	18.167	419
18	16.561	14.308	6.912	5.990	557	9.649	8.318	575
19	2.537	2.037	1.515	1.201	49	1.022	836	53
20	30.604	25.555	16.702	14.148	1.449	13.902	11.407	1.469
21	29.167	24.159	22.309	18.545	2.090	6.857	5.614	344
22	54.861	44.594	17.676	14.727	1.306	37.184	29.867	1.265
23	54.817	45.005	18.612	15.596	1.475	36.205	29.408	1.093
24	72.094	58.314	20.326	16.762	1.552	51.768	41.552	3.672
25	130.905	110.304	44.658	38.344	2.921	86.247	71.961	2.137
26	41.939	35.354	29.826	25.294	2.081	12.113	10.060	1.136
27	80.376	67.037	41.172	34.833	2.945	39.204	32.204	1.799
28	152.575	128.119	76.186	65.120	4.023	76.389	63.000	1.620
29	64.901	53.883	21.534	18.140	1.016	43.367	35.743	772
30	14.397	12.016	7.157	6.165	365	7.240	5.852	134
31	31.581	26.402	9.576	8.109	1.042	22.005	18.293	1.255
32	22.960	19.038	11.650	9.825	1.088	11.310	9.213	830
33	49.986	42.205	31.360	26.652	1.657	18.626	15.553	367
D	47.011	36.330	37.209	28.850	2.167	9.802	7.480	204
35	47.011	36.330	37.209	28.850	2.167	9.802	7.480	204
E	33.221	28.075	11.025	9.421	1.061	22.196	18.654	1.284
36	3.311	2.714	1.695	1.391	72	1.616	1.323	25
37	5.303	4.469	1.864	1.591	144	3.438	2.878	77
38	24.426	20.733	7.308	6.300	830	17.118	14.433	1.180
39	182	159	158	138	14	24	21	3
F	344.849	292.187	89.488	77.826	7.931	255.361	214.360	4.302
41	112.974	93.332	30.038	26.109	2.558	82.936	67.223	1.273
42	51.865	43.024	13.668	11.664	665	38.198	31.360	207
43	180.010	155.831	45.782	40.053	4.708	134.227	115.778	2.822

Q: Statistik Austria.

- "G" .. geheim; - "-" .. Wert nicht vorhanden; - "0" .. Wert = 0 oder < publikationsfähiger Wert; - "." .. Wert unbekannt/nicht sinnvoll; "-..." .. Wert liegt noch nicht vor.

1) Alle bezahlten arbeitsfreien Tage (in Stundenäquivalenten) und Stunden sowie tatsächlich geleisteten Stunden der Angestellten, Arbeiter und Lehrlinge.

2) Tatsächlich geleistete Stunden der Angestellten, Arbeiter und Lehrlinge.

3) Rundungsdifferenzen nicht ausgeglichen.

ÖNACE- Gliederung	Tabelle 5.7: Betriebe - Arbeitsvolumen der unselbständig Beschäftigten							
	Bezahlte Stunden ¹⁾	Geleistete Stunden ²⁾	Angestellte und kaufm. Lehrlinge			Arbeiter und gewerbl. Lehrlinge		
			Bezahlte Stunden	Geleistete Stunden	darunter	Bezahlte Stunden	Geleistete Stunden	darunter
	Gel. Stunden der Teilzeit- beschäftigten	Gel. Stunden der Teilzeit- beschäftigten						
in 1.000 Std. ³⁾								

PRODUZIERENDER BEREICH

BURGENLAND

2 0 1 7

B - F	36.968	31.215	10.728	9.112	1.006	26.241	22.102	887
B - E	26.818	22.418	8.900	7.487	784	17.918	14.931	779
B + C	23.827	20.031	7.056	6.004	638	16.771	14.026	740
08	388	326	104	88	12	283	238	5
10	3.207	2.709	458	386	66	2.749	2.323	343
11	1.232	1.030	488	405	31	744	625	9
13	G	G	G	G	G	G	G	G
14	G	G	G	G	G	G	G	G
16	859	715	183	159	14	676	556	12
17	G	G	G	G	G	G	G	G
18	1.026	883	310	269	13	716	614	9
20	G	G	G	G	G	G	G	G
21	G	G	G	G	G	G	G	G
22	2.523	2.079	501	420	47	2.022	1.659	7
23	1.051	928	242	212	22	809	716	9
25	3.872	3.257	1.132	972	93	2.739	2.285	39
26	G	G	G	G	G	G	G	G
27	3.096	2.547	1.323	1.107	69	1.773	1.440	85
28	865	738	284	251	14	581	487	3
29	1.081	933	379	330	27	702	603	7
31	1.231	1.048	393	336	42	838	713	19
32	813	665	260	222	16	552	442	9
33	1.002	811	234	187	21	768	624	9
D	1.521	1.212	1.401	1.115	105	119	97	4
35	1.521	1.212	1.401	1.115	105	119	97	4
E	1.471	1.175	443	368	41	1.028	808	36
36	292	234	158	130	12	133	104	2
37	252	219	101	91	12	151	128	1
38	927	723	183	147	17	743	576	33
F	10.150	8.796	1.828	1.625	222	8.322	7.172	107
41	3.934	3.276	568	488	55	3.365	2.789	39
42	375	316	122	107	11	253	209	3
43	5.841	5.204	1.137	1.030	156	4.704	4.173	65

Q: Statistik Austria.

- "G" .. geheim; - "-" .. Wert nicht vorhanden; - "0" .. Wert = 0 oder < publikationsfähiger Wert; - "-" .. Wert unbekannt/nicht sinnvoll; "... .. Wert liegt noch nicht vor.

1) Alle bezahlten arbeitsfreien Tage (in Stundenäquivalenten) und Stunden sowie tatsächlich geleisteten Stunden der Angestellten, Arbeiter und Lehrlinge.

2) Tatsächlich geleistete Stunden der Angestellten, Arbeiter und Lehrlinge.

3) Rundungsdifferenzen nicht ausgeglichen.

ÖNACE- Gliederung	Tabelle 5.7: Betriebe - Arbeitsvolumen der unselbständig Beschäftigten							
	Bezahlte Stunden ¹⁾	Geleistete Stunden ²⁾	Angestellte und kaufm. Lehrlinge			Arbeiter und gewerbl. Lehrlinge		
			Bezahlte Stunden	Geleistete Stunden	darunter	Bezahlte Stunden	Geleistete Stunden	darunter
					Gel. Stunden der Teilzeit- beschäftigten			Gel. Stunden der Teilzeit- beschäftigten
in 1.000 Std. ³⁾								

PRODUZIERENDER BEREICH	KÄRNTEN					2 0 1 7		
B - F	88.922	74.444	32.663	27.587	2.104	56.259	46.857	1.370
B - E	69.407	57.851	27.841	23.365	1.769	41.566	34.486	1.247
B + C	62.807	52.424	23.407	19.743	1.534	39.401	32.681	1.205
08	1.117	946	464	395	32	653	551	15
10	5.037	4.342	1.094	932	189	3.943	3.410	360
11	417	354	225	195	20	192	158	3
13	246	206	122	100	7	124	105	7
14	G	G	G	G	G	G	G	G
15	G	G	G	G	G	G	G	G
16	6.014	5.026	1.584	1.342	115	4.430	3.684	66
17	1.384	1.138	364	314	34	1.019	824	9
18	545	486	157	141	9	388	345	17
20	1.352	1.101	663	554	46	688	547	1
21	1.530	1.302	811	698	73	719	604	30
22	2.330	1.936	712	602	52	1.618	1.334	29
23	5.192	4.295	1.640	1.378	83	3.552	2.917	31
24	1.822	1.513	823	700	77	999	813	11
25	6.646	5.697	1.678	1.451	82	4.968	4.247	63
26	8.875	7.367	5.742	4.780	330	3.133	2.587	281
27	1.234	1.037	484	409	42	750	628	21
28	12.739	10.494	4.844	4.069	223	7.895	6.425	186
29	1.729	1.377	437	353	7	1.292	1.024	3
31	922	790	236	202	13	687	588	26
32	580	494	231	204	33	348	290	12
33	2.485	2.003	875	740	34	1.610	1.264	10
D	4.312	3.498	3.747	3.044	194	565	454	14
35	4.312	3.498	3.747	3.044	194	565	454	14
E	2.287	1.930	687	578	41	1.600	1.351	28
36	G	G	G	G	G	G	G	G
37	G	G	G	G	G	G	G	G
38	1.713	1.453	425	363	23	1.288	1.089	18
F	19.515	16.593	4.822	4.222	335	14.693	12.371	123
41	8.408	7.034	2.090	1.828	92	6.318	5.206	29
42	1.344	1.135	343	298	15	1.001	838	4
43	9.764	8.424	2.389	2.096	228	7.374	6.327	90

Q: Statistik Austria.

- "G" .. geheim; - "-" .. Wert nicht vorhanden; - "0" .. Wert = 0 oder < publikationsfähiger Wert; - "-" .. Wert unbekannt/nicht sinnvoll; "-..." .. Wert liegt noch nicht vor.

1) Alle bezahlten arbeitsfreien Tage (in Stundenäquivalenten) und Stunden sowie tatsächlich geleisteten Stunden der Angestellten, Arbeiter und Lehrlinge.

2) Tatsächlich geleistete Stunden der Angestellten, Arbeiter und Lehrlinge.

3) Rundungsdifferenzen nicht ausgeglichen.

ÖNACE- Gliederung	Tabelle 5.7: Betriebe - Arbeitsvolumen der unselbständig Beschäftigten							
	Bezahlte Stunden ¹⁾	Geleistete Stunden ²⁾	Angestellte und kaufm. Lehrlinge			Arbeiter und gewerbl. Lehrlinge		
			Bezahlte Stunden	Geleistete Stunden	darunter	Bezahlte Stunden	Geleistete Stunden	darunter
	Gel. Stunden der Teilzeit- beschäftigten	Gel. Stunden der Teilzeit- beschäftigten						
in 1.000 Std. ³⁾								

PRODUZIERENDER BEREICH	NIEDERÖSTERREICH						2 0 1 7	
B - F	246.412	205.692	85.528	72.272	6.976	160.884	133.421	5.574
B - E	189.057	157.218	72.003	60.492	5.544	117.054	96.726	4.717
B + C	177.468	147.624	65.625	55.395	5.022	111.843	92.229	4.543
06	G	G	G	G	G	G	G	G
08	2.218	1.907	325	285	29	1.893	1.621	23
09	G	G	G	G	G	G	G	G
10	22.805	19.529	5.915	5.088	776	16.890	14.442	1.971
11	2.940	2.443	1.183	996	146	1.757	1.447	53
13	1.789	1.471	522	437	47	1.267	1.035	212
14	G	G	G	G	G	G	G	G
15	373	324	120	105	15	253	219	30
16	9.023	7.700	2.319	1.991	209	6.704	5.709	185
17	4.976	4.073	1.560	1.321	107	3.416	2.752	49
18	3.955	3.372	1.641	1.387	121	2.314	1.984	100
19	G	G	G	G	G	G	G	G
20	7.392	6.163	3.726	3.123	262	3.666	3.040	46
21	1.846	1.481	1.518	1.225	139	328	256	38
22	8.208	6.812	2.545	2.191	231	5.664	4.620	210
23	10.144	8.451	3.376	2.879	269	6.768	5.572	95
24	16.619	13.399	4.237	3.489	225	12.382	9.910	113
25	22.298	18.320	7.488	6.251	616	14.810	12.068	398
26	3.084	2.598	1.817	1.559	128	1.268	1.039	58
27	12.717	10.327	4.487	3.744	209	8.230	6.583	229
28	21.252	17.580	9.608	8.113	492	11.644	9.467	218
29	6.384	5.464	3.260	2.846	201	3.125	2.618	98
30	2.292	1.995	1.421	1.264	135	871	731	12
31	5.968	4.961	2.033	1.723	203	3.934	3.238	251
32	4.406	3.679	3.041	2.541	264	1.365	1.138	100
33	3.063	2.612	1.307	1.116	94	1.756	1.496	36
D	5.162	4.045	4.536	3.505	317	626	540	37
35	5.162	4.045	4.536	3.505	317	626	540	37
E	6.426	5.549	1.842	1.592	206	4.584	3.957	137
36	562	461	231	191	8	331	270	5
37	459	405	98	89	16	360	316	10
38	5.370	4.652	1.477	1.281	179	3.893	3.371	122
39	36	31	36	31	2	-	-	-
F	57.355	48.475	13.525	11.780	1.432	43.831	36.695	857
41	17.215	14.002	4.151	3.535	396	13.065	10.467	239
42	7.395	6.229	1.820	1.582	109	5.575	4.647	30
43	32.745	28.244	7.554	6.663	927	25.191	21.581	588

Q: Statistik Austria.

- "G" .. geheim; - "-" .. Wert nicht vorhanden; - "0" .. Wert = 0 oder < publikationsfähiger Wert; - "-" .. Wert unbekannt/nicht sinnvoll; "-..." .. Wert liegt noch nicht vor.

1) Alle bezahlten arbeitsfreien Tage (in Stundenäquivalenten) und Stunden sowie tatsächlich geleisteten Stunden der Angestellten, Arbeiter und Lehrlinge.

2) Tatsächlich geleistete Stunden der Angestellten, Arbeiter und Lehrlinge.

3) Rundungsdifferenzen nicht ausgeglichen.

ÖNACE- Gliederung	Tabelle 5.7: Betriebe - Arbeitsvolumen der unselbständig Beschäftigten							
	Bezahlte Stunden ¹⁾	Geleistete Stunden ²⁾	Angestellte und kaufm. Lehrlinge			Arbeiter und gewerbl. Lehrlinge		
			Bezahlte Stunden	Geleistete Stunden	darunter	Bezahlte Stunden	Geleistete Stunden	darunter
					Gel. Stunden der Teilzeit- beschäftigten			Gel. Stunden der Teilzeit- beschäftigten
in 1.000 Std. ³⁾								

PRODUZIERENDER BEREICH	OBERÖSTERREICH					2 0 1 7		
B - F	392.443	326.763	145.397	123.275	11.694	247.047	203.488	14.066
B - E	315.930	262.819	124.124	105.069	9.834	191.806	157.750	13.111
B + C	305.199	253.917	117.318	99.417	9.358	187.881	154.501	12.545
06	G	G	G	G	G	G	G	G
08	1.309	1.076	382	317	47	927	759	26
09	G	G	G	G	G	G	G	G
10	25.746	21.889	5.804	5.000	808	19.942	16.889	2.017
11	3.327	2.696	1.488	1.208	128	1.839	1.488	61
13	2.151	1.830	793	698	103	1.357	1.132	173
14	1.674	1.385	710	596	140	964	790	275
15	827	700	349	304	52	478	396	64
16	10.925	9.117	2.896	2.442	238	8.029	6.675	398
17	6.787	5.532	2.143	1.804	130	4.644	3.728	211
18	2.419	2.069	954	822	115	1.465	1.247	163
19	G	G	G	G	G	G	G	G
20	13.289	11.043	6.904	5.861	796	6.386	5.182	1.172
21	2.928	2.432	1.980	1.656	183	948	775	102
22	24.006	19.297	7.017	5.832	514	16.989	13.465	679
23	9.961	8.349	3.260	2.791	300	6.701	5.557	198
24	24.880	20.056	7.610	6.206	775	17.271	13.849	3.338
25	31.919	26.984	10.298	8.868	826	21.621	18.116	727
26	3.719	3.170	2.217	1.914	177	1.502	1.256	144
27	22.338	18.722	12.002	10.096	850	10.335	8.626	589
28	53.788	45.269	27.864	23.845	1.611	25.924	21.424	599
29	22.594	18.589	6.895	5.707	321	15.699	12.882	310
30	9.314	7.652	3.791	3.242	121	5.523	4.410	109
31	12.466	10.372	3.663	3.114	432	8.803	7.258	578
32	5.954	4.840	2.410	2.033	308	3.544	2.807	430
33	12.310	10.397	5.475	4.732	369	6.835	5.665	132
D	5.179	4.181	4.597	3.709	224	582	471	26
35	5.179	4.181	4.597	3.709	224	582	471	26
E	5.553	4.721	2.209	1.943	251	3.344	2.777	539
36	192	160	96	80	12	96	80	3
37	484	416	209	181	20	276	235	8
38	4.833	4.108	1.861	1.645	214	2.972	2.463	528
39	43	37	43	37	5	-	-	-
F	76.513	63.944	21.273	18.206	1.861	55.240	45.738	955
41	21.410	17.274	5.926	5.025	544	15.484	12.249	207
42	18.487	15.164	5.476	4.572	259	13.012	10.593	113
43	36.615	31.507	9.871	8.610	1.059	26.745	22.897	635

Q: Statistik Austria.

- "G" .. geheim; - "-" .. Wert nicht vorhanden; - "0" .. Wert = 0 oder < publikationsfähiger Wert; - "." .. Wert unbekannt/nicht sinnvoll; "-..." .. Wert liegt noch nicht vor.

1) Alle bezahlten arbeitsfreien Tage (in Stundenäquivalenten) und Stunden sowie tatsächlich geleisteten Stunden der Angestellten, Arbeiter und Lehrlinge.

2) Tatsächlich geleistete Stunden der Angestellten, Arbeiter und Lehrlinge.

3) Rundungsdifferenzen nicht ausgeglichen.

ÖNACE- Gliederung	Tabelle 5.7: Betriebe - Arbeitsvolumen der unselbständig Beschäftigten							
	Bezahlte Stunden ¹⁾	Geleistete Stunden ²⁾	Angestellte und kaufm. Lehrlinge			Arbeiter und gewerbl. Lehrlinge		
			Bezahlte Stunden	Geleistete Stunden	darunter	Bezahlte Stunden	Geleistete Stunden	darunter
					Gel. Stunden der Teilzeit- beschäftigten			Gel. Stunden der Teilzeit- beschäftigten
in 1.000 Std. ³⁾								

PRODUZIERENDER BEREICH

SALZBURG

2 0 1 7

B - F	87.877	73.851	32.617	27.721	2.531	55.260	46.130	1.798
B - E	66.362	55.557	27.640	23.402	2.061	38.723	32.156	1.590
B + C	61.593	51.750	24.207	20.717	1.774	37.387	31.033	1.556
08	723	638	132	116	14	592	522	9
10	7.529	6.443	2.052	1.784	279	5.477	4.659	470
11	1.642	1.397	1.015	872	72	627	525	27
13	G	G	G	G	G	G	G	G
14	807	679	592	503	72	215	176	23
15	G	G	G	G	G	G	G	G
16	5.179	4.403	1.190	1.033	63	3.989	3.369	55
17	G	G	G	G	G	G	G	G
18	2.428	2.115	1.451	1.284	97	977	831	69
20	G	G	G	G	G	G	G	G
21	G	G	G	G	G	G	G	G
22	3.620	2.702	944	716	102	2.676	1.987	129
23	3.211	2.742	914	786	61	2.298	1.957	40
24	G	G	G	G	G	G	G	G
25	6.830	5.784	2.368	1.994	167	4.462	3.790	158
26	3.149	2.597	2.257	1.857	101	892	740	55
27	2.493	2.097	1.318	1.123	62	1.175	975	99
28	9.976	8.421	4.627	4.038	254	5.349	4.383	115
29	2.585	2.137	659	565	35	1.926	1.572	64
30	G	G	G	G	G	G	G	G
31	2.067	1.751	608	521	69	1.459	1.231	96
32	4.011	3.321	1.679	1.452	126	2.332	1.869	80
33	1.497	1.300	865	766	57	632	533	13
D	3.072	2.360	2.871	2.208	232	201	152	11
35	3.072	2.360	2.871	2.208	232	201	152	11
E	1.697	1.447	562	477	55	1.135	971	23
36	G	G	G	G	G	G	G	G
37	299	245	114	94	13	185	151	8
38	1.230	1.062	294	253	33	936	808	14
39	G	G	G	G	G	G	G	G
F	21.514	18.293	4.977	4.319	470	16.537	13.974	208
41	8.515	6.972	1.933	1.659	177	6.582	5.313	69
42	2.478	2.070	723	608	27	1.755	1.462	8
43	10.522	9.251	2.321	2.052	266	8.201	7.199	131

Q: Statistik Austria.

- "G" .. geheim; - "-" .. Wert nicht vorhanden; - "0" .. Wert = 0 oder < publikationsfähiger Wert; - "..." .. Wert unbekannt/nicht sinnvoll; - "..." .. Wert liegt noch nicht vor.

1) Alle bezahlten arbeitsfreien Tage (in Stundenäquivalenten) und Stunden sowie tatsächlich geleisteten Stunden der Angestellten, Arbeiter und Lehrlinge.

2) Tatsächlich geleistete Stunden der Angestellten, Arbeiter und Lehrlinge.

3) Rundungsdifferenzen nicht ausgeglichen.

ÖNACE-Gliederung	Tabelle 5.7: Betriebe - Arbeitsvolumen der unselbständig Beschäftigten							
	Bezahlte Stunden ¹⁾	Geleistete Stunden ²⁾	Angestellte und kaufm. Lehrlinge			Arbeiter und gewerbl. Lehrlinge		
			Bezahlte Stunden	Geleistete Stunden	darunter	Bezahlte Stunden	Geleistete Stunden	darunter
					Gel. Stunden der Teilzeitbeschäftigten			Gel. Stunden der Teilzeitbeschäftigten
in 1.000 Std. ³⁾								

PRODUZIERENDER BEREICH	STEIERMARK					2 0 1 7		
B - F	253.814	212.330	87.834	74.696	6.691	165.980	137.635	5.363
B - E	205.317	171.192	75.791	64.183	5.590	129.527	107.009	4.757
B + C	191.851	160.317	69.172	58.925	5.088	122.679	101.393	4.308
07	G	G	G	G	G	G	G	G
08	1.945	1.626	470	397	48	1.475	1.229	24
10	14.889	12.690	2.549	2.184	379	12.340	10.505	1.472
11	2.377	1.958	852	710	88	1.525	1.248	44
13	2.161	1.754	742	601	72	1.419	1.152	74
14	295	251	126	111	28	169	140	46
15	G	G	G	G	G	G	G	G
16	9.772	8.329	1.980	1.734	208	7.791	6.595	185
17	8.891	7.254	2.387	1.964	136	6.504	5.290	64
18	1.170	1.023	350	307	39	819	716	106
20	1.947	1.593	1.107	908	87	839	685	22
21	2.884	2.475	2.044	1.737	220	840	738	15
22	4.148	3.433	1.362	1.146	113	2.786	2.287	89
23	9.243	7.651	2.437	2.061	216	6.806	5.590	85
24	21.604	17.418	4.987	4.158	273	16.617	13.260	138
25	20.744	17.000	5.733	4.779	449	15.011	12.221	267
26	12.175	10.384	9.374	8.026	665	2.801	2.358	399
27	11.325	9.355	5.018	4.202	372	6.307	5.152	362
28	25.051	21.371	13.582	11.853	708	11.468	9.518	246
29	20.955	17.554	5.937	5.030	240	15.019	12.524	243
30	544	462	313	271	18	231	192	4
31	4.432	3.662	1.365	1.106	140	3.067	2.556	174
32	1.230	1.082	548	481	57	683	602	77
33	9.366	8.193	4.789	4.235	433	4.577	3.958	127
D	6.405	4.998	4.568	3.549	275	1.837	1.449	69
35	6.405	4.998	4.568	3.549	275	1.837	1.449	69
E	7.061	5.877	2.050	1.709	226	5.011	4.168	380
36	548	440	295	236	19	253	204	7
37	933	791	270	230	22	662	561	18
38	5.580	4.646	1.485	1.242	185	4.095	3.404	355
F	48.497	41.138	12.043	10.513	1.101	36.453	30.625	606
41	14.074	11.595	3.505	3.050	309	10.570	8.544	175
42	9.962	8.298	2.405	2.079	129	7.557	6.219	16
43	24.460	21.245	6.134	5.383	663	18.327	15.862	415

Q: Statistik Austria.

- "G" .. geheim; - "-" .. Wert nicht vorhanden; - "0" .. Wert = 0 oder < publikationsfähiger Wert; - "..." .. Wert unbekannt/nicht sinnvoll; - "..." .. Wert liegt noch nicht vor.

1) Alle bezahlten arbeitsfreien Tage (in Stundenäquivalenten) und Stunden sowie tatsächlich geleisteten Stunden der Angestellten, Arbeiter und Lehrlinge.

2) Tatsächlich geleistete Stunden der Angestellten, Arbeiter und Lehrlinge.

3) Rundungsdifferenzen nicht ausgeglichen.

ÖNACE- Gliederung	Tabelle 5.7: Betriebe - Arbeitsvolumen der unselbständig Beschäftigten							
	Bezahlte Stunden ¹⁾	Geleistete Stunden ²⁾	Angestellte und kaufm. Lehrlinge			Arbeiter und gewerbl. Lehrlinge		
			Bezahlte Stunden	Geleistete Stunden	darunter	Bezahlte Stunden	Geleistete Stunden	darunter
					Gel. Stunden der Teilzeit- beschäftigten			Gel. Stunden der Teilzeit- beschäftigten
in 1.000 Std. ³⁾								

PRODUZIERENDER BEREICH	TIROL						2 0 1 7	
B - F	138.384	115.187	50.698	42.517	3.872	87.686	72.670	3.141
B - E	103.536	85.722	43.060	35.869	3.243	60.476	49.852	2.872
B + C	95.678	79.204	38.711	32.315	2.992	56.968	46.888	2.725
08	991	873	162	140	12	829	733	8
10	7.826	6.549	1.899	1.602	315	5.927	4.947	868
11	1.023	883	353	307	37	670	576	10
13	558	493	231	204	27	327	289	22
14	810	671	475	411	29	335	260	27
15	G	G	G	G	G	G	G	G
16	7.951	6.766	1.975	1.716	119	5.976	5.050	135
17	1.434	1.175	385	318	34	1.050	858	35
18	1.001	880	343	303	40	658	577	36
20	1.954	1.660	1.186	1.015	62	768	646	43
21	9.109	7.414	7.253	5.898	641	1.857	1.515	114
22	3.323	2.783	897	752	48	2.426	2.031	51
23	13.660	10.605	5.634	4.542	431	8.026	6.064	579
24	5.622	4.620	1.732	1.421	146	3.891	3.199	68
25	9.108	7.692	2.431	2.099	156	6.676	5.593	195
26	G	G	G	G	G	G	G	G
27	8.539	7.087	3.216	2.685	172	5.323	4.402	163
28	10.769	9.019	4.454	3.797	233	6.315	5.221	131
29	1.507	1.224	455	373	29	1.052	851	28
31	2.469	2.109	600	521	58	1.869	1.588	46
32	584	493	235	200	34	349	294	31
33	1.892	1.647	1.272	1.103	55	620	544	16
D	5.042	4.085	3.652	2.952	159	1.390	1.134	33
35	5.042	4.085	3.652	2.952	159	1.390	1.134	33
E	2.815	2.433	697	602	92	2.118	1.830	114
36	G	G	G	G	G	G	G	G
37	669	569	212	180	25	456	390	19
38	2.022	1.761	397	350	58	1.625	1.411	93
39	G	G	G	G	G	G	G	G
F	34.848	29.465	7.638	6.648	629	27.210	22.818	269
41	12.667	10.373	2.752	2.392	198	9.914	7.981	70
42	3.967	3.318	961	834	32	3.006	2.484	8
43	18.215	15.774	3.924	3.422	399	14.291	12.352	191

Q: Statistik Austria.

- "G" .. geheim; - "-" .. Wert nicht vorhanden; - "0" .. Wert = 0 oder < publikationsfähiger Wert; - "..." .. Wert unbekannt/nicht sinnvoll; - "..." .. Wert liegt noch nicht vor.

1) Alle bezahlten arbeitsfreien Tage (in Stundenäquivalenten) und Stunden sowie tatsächlich geleisteten Stunden der Angestellten, Arbeiter und Lehrlinge.

2) Tatsächlich geleistete Stunden der Angestellten, Arbeiter und Lehrlinge.

3) Rundungsdifferenzen nicht ausgeglichen.

ÖNACE-Gliederung	Tabelle 5.7: Betriebe - Arbeitsvolumen der unselbständig Beschäftigten							
	Bezahlte Stunden ¹⁾	Geleistete Stunden ²⁾	Angestellte und kaufm. Lehrlinge			Arbeiter und gewerbl. Lehrlinge		
			Bezahlte Stunden	Geleistete Stunden	darunter	Bezahlte Stunden	Geleistete Stunden	darunter
					Gel. Stunden der Teilzeitbeschäftigten			Gel. Stunden der Teilzeitbeschäftigten
in 1.000 Std. ³⁾								

PRODUZIERENDER BEREICH	VORARLBERG					2 0 1 7		
B - F	102.116	86.381	50.438	43.084	2.984	51.679	43.297	1.690
B - E	85.621	72.475	45.229	38.584	2.597	40.391	33.891	1.561
B + C	81.228	68.872	42.005	35.959	2.324	39.223	32.914	1.537
08	396	333	85	71	7	311	262	10
10	8.117	6.763	3.393	2.827	276	4.724	3.936	492
11	1.438	1.217	650	552	29	788	665	24
13	4.758	4.012	2.045	1.785	170	2.712	2.227	185
14	1.614	1.453	1.159	1.047	146	455	407	57
16	1.951	1.662	408	358	51	1.543	1.304	51
17	2.649	2.238	1.058	904	40	1.590	1.334	21
18	1.247	1.086	465	417	39	782	669	47
20	558	480	399	346	13	158	134	20
22	5.033	4.160	3.105	2.572	159	1.929	1.587	57
23	1.547	1.281	594	498	34	952	783	36
24	G	G	G	G	G	G	G	G
25	24.627	21.441	11.568	10.255	359	13.059	11.186	236
26	1.931	1.716	1.693	1.514	218	238	202	29
27	4.750	3.807	2.701	2.220	166	2.049	1.586	94
28	12.658	10.523	7.607	6.296	315	5.051	4.227	104
29	3.139	2.609	2.216	1.854	99	923	755	11
30	G	G	G	G	G	G	G	G
31	943	799	254	217	45	689	582	25
32	1.478	1.248	938	801	54	540	447	23
33	1.176	1.019	949	819	63	228	199	9
D	2.972	2.417	2.702	2.192	235	270	225	5
35	2.972	2.417	2.702	2.192	235	270	225	5
E	1.421	1.186	522	433	38	898	753	19
36	G	G	G	G	G	G	G	G
37	G	G	G	G	G	G	G	G
38	1.187	985	402	331	32	785	654	15
F	16.496	13.906	5.208	4.500	386	11.287	9.405	128
41	5.840	4.733	2.049	1.737	139	3.792	2.996	27
42	1.767	1.447	547	480	16	1.220	968	7
43	8.888	7.725	2.613	2.284	231	6.275	5.441	95

Q: Statistik Austria.

- "G" .. geheim; - "-" .. Wert nicht vorhanden; - "0" .. Wert = 0 oder < publikationsfähiger Wert; - "-" .. Wert unbekannt/nicht sinnvoll; "... .. Wert liegt noch nicht vor.

1) Alle bezahlten arbeitsfreien Tage (in Stundenäquivalenten) und Stunden sowie tatsächlich geleisteten Stunden der Angestellten, Arbeiter und Lehrlinge.

2) Tatsächlich geleistete Stunden der Angestellten, Arbeiter und Lehrlinge.

3) Rundungsdifferenzen nicht ausgeglichen.

ÖNACE- Gliederung	Tabelle 5.7: Betriebe - Arbeitsvolumen der unselbständig Beschäftigten							
	Bezahlte Stunden ¹⁾	Geleistete Stunden ²⁾	Angestellte und kaufm. Lehrlinge			Arbeiter und gewerbl. Lehrlinge		
			Bezahlte Stunden	Geleistete Stunden	darunter	Bezahlte Stunden	Geleistete Stunden	darunter
					Gel. Stunden der Teilzeit- beschäftigten			Gel. Stunden der Teilzeit- beschäftigten
in 1.000 Std. ³⁾								

PRODUZIERENDER BEREICH	WIEN					2 0 1 7		
B - F	173.471	145.432	89.634	75.341	6.274	83.836	70.091	2.006
B - E	113.509	93.856	71.459	59.328	4.779	42.050	34.528	958
B + C	95.673	80.564	60.313	51.035	4.244	35.360	29.530	944
06	G	G	G	G	G	G	G	G
10	12.087	10.179	3.157	2.635	364	8.930	7.543	326
11	1.334	1.094	1.002	825	90	333	269	3
13	421	369	196	172	22	225	196	17
14	186	159	128	109	53	58	50	21
15	G	G	G	G	G	G	G	G
16	936	783	273	230	25	664	552	21
17	4.305	3.584	1.802	1.543	131	2.503	2.041	11
18	2.770	2.395	1.241	1.059	84	1.529	1.336	28
19	G	G	G	G	G	G	G	G
20	2.970	2.538	2.180	1.877	137	790	661	8
21	10.351	8.604	8.300	6.977	762	2.051	1.627	32
22	1.669	1.391	594	495	40	1.076	896	13
23	808	702	516	449	58	292	253	20
24	302	246	233	190	16	70	56	-
25	4.861	4.130	1.961	1.674	174	2.900	2.456	54
26	3.725	3.188	3.265	2.790	191	460	397	79
27	13.886	12.059	10.624	9.248	1.002	3.262	2.811	158
28	5.477	4.704	3.315	2.857	171	2.162	1.847	18
29	4.926	3.996	1.297	1.082	57	3.629	2.914	7
30	2.017	1.715	1.531	1.300	80	486	415	5
31	1.084	908	425	369	41	659	539	40
32	3.905	3.216	2.307	1.891	196	1.598	1.325	67
33	17.194	14.223	15.593	12.953	532	1.600	1.270	17
D	13.346	9.535	9.134	6.575	426	4.212	2.960	5
35	13.346	9.535	9.134	6.575	426	4.212	2.960	5
E	4.490	3.757	2.012	1.718	109	2.478	2.039	9
36	G	G	G	G	G	G	G	G
37	G	G	G	G	G	G	G	G
38	1.564	1.344	784	687	89	780	657	2
F	59.962	51.576	18.175	16.013	1.495	41.787	35.563	1.048
41	20.911	18.072	7.065	6.395	649	13.846	11.678	419
42	6.092	5.046	1.271	1.106	67	4.821	3.940	17
43	32.959	28.458	9.840	8.513	779	23.119	19.945	612

Q: Statistik Austria.

- "G" .. geheim; - "-" .. Wert nicht vorhanden; - "0" .. Wert = 0 oder < publikationsfähiger Wert; - "." .. Wert unbekannt/nicht sinnvoll; "-..." .. Wert liegt noch nicht vor.

1) Alle bezahlten arbeitsfreien Tage (in Stundenäquivalenten) und Stunden sowie tatsächlich geleisteten Stunden der Angestellten, Arbeiter und Lehrlinge.

2) Tatsächlich geleistete Stunden der Angestellten, Arbeiter und Lehrlinge.

3) Rundungsdifferenzen nicht ausgeglichen.

ÖNACE- Gliederung	Tabelle 5.8: Betriebe - Auftragseingänge					
	Insgesamt ¹⁾	Inland	darunter öffentlich ²⁾	Ausland	davon	
					Eurozone ³⁾	Nicht-Eurozone ⁴⁾
in 1.000 EUR						

PRODUZIERENDER BEREICH	ÖSTERREICH				2 0 1 7	
B - F	144.844.070	59.051.086	7.079.275	85.792.985	52.362.218	33.430.767
B - E	111.748.901	27.297.452	-	84.451.449	51.313.475	33.137.974
B + C	111.748.901	27.297.452	-	84.451.449	51.313.475	33.137.974
06	-	-	-	-	-	-
07	G	G	G	G	G	G
08	-	-	-	-	-	-
09	G	G	G	G	G	G
10	-	-	-	-	-	-
11	-	-	-	-	-	-
13	1.313.555	290.220	-	1.023.335	613.172	410.163
14	524.228	182.467	-	341.762	250.757	91.004
15	-	-	-	-	-	-
16	-	-	-	-	-	-
17	5.805.003	1.333.075	-	4.471.928	3.050.354	1.421.573
18	-	-	-	-	-	-
19	-	-	-	-	-	-
20	6.772.717	2.072.958	-	4.699.760	3.154.672	1.545.088
21	2.859.557	317.671	-	2.541.886	1.006.752	1.535.134
22	-	-	-	-	-	-
23	-	-	-	-	-	-
24	17.300.756	5.476.448	-	11.824.308	7.704.085	4.120.222
25	13.923.739	5.477.066	-	8.446.672	5.504.641	2.942.031
26	7.249.732	1.216.531	-	6.033.202	2.454.289	3.578.913
27	11.767.786	2.907.518	-	8.860.268	5.175.399	3.684.869
28	21.979.385	3.753.776	-	18.225.608	9.776.103	8.449.506
29	15.671.259	1.116.891	-	14.554.368	10.849.369	3.704.998
30	2.547.485	1.303.270	-	1.244.215	491.885	752.330
31	-	-	-	-	-	-
32	580.971	111.149	-	469.822	267.608	202.214
33	3.452.730	1.738.413	-	1.714.316	1.014.388	699.928
D	-	-	-	-	-	-
35	-	-	-	-	-	-
E	-	-	-	-	-	-
36	-	-	-	-	-	-
37	-	-	-	-	-	-
38	-	-	-	-	-	-
39	-	-	-	-	-	-
F	33.095.169	31.753.634	7.079.275	1.341.536	1.048.742	292.793
41	12.212.856	11.867.245	2.005.658	345.611	225.438	120.174
42	8.043.999	7.708.877	4.866.154	335.122	293.432	41.690
43	12.838.315	12.177.512	207.463	660.803	529.873	130.930

Q: Statistik Austria.

- "G" .. geheim; - "-" .. Wert nicht vorhanden; - "0" .. Wert = 0 oder < publikationsfähiger Wert; - "." .. Wert unbekannt/nicht sinnvoll; "-:.." .. Wert liegt noch nicht vor.

1) Alle im Berichtszeitraum akzeptierten Neuaufträge lt. Auftragsbestätigung der ÖNACE 2008-Abteilungen/-Gruppen: 13, 14, 17, 20, 21, 24 bis 30, 32,5, 33,2 und 41 bis 43.

2) ÖNACE 2008-Abteilung/-Gruppen/-Unterklasse: 41.2, 42, 43.1 und 43.99-9.

3) Eurozone ... EU-Mitgliedstaaten in der Eurozone (ohne Österreich).

4) Nicht-Eurozone ... EU-Mitgliedstaaten, nicht in der Eurozone und Drittstaaten.

ÖNACE- Gliederung	Tabelle 5.8: Betriebe - Auftragseingänge					
	Insgesamt ¹⁾	Inland	darunter öffentlich ²⁾	Ausland	davon	
					Eurozone ³⁾	Nicht-Eurozone ⁴⁾
in 1.000 EUR						

PRODUZIERENDER BEREICH	BURGENLAND					2 0 1 7
B - F	2.337.365	1.084.978	107.811	1.252.386	917.176	335.210
B - E	1.657.401	409.695	-	1.247.707	915.304	332.402
B + C	1.657.401	409.695	-	1.247.707	915.304	332.402
08	-	-	-	-	-	-
10	-	-	-	-	-	-
11	-	-	-	-	-	-
13	G	G	G	G	G	G
14	G	G	G	G	G	G
16	-	-	-	-	-	-
17	G	G	G	G	G	G
18	-	-	-	-	-	-
20	G	G	G	G	G	G
21	G	G	G	G	G	G
22	-	-	-	-	-	-
23	-	-	-	-	-	-
25	299.742	187.492	-	112.251	87.339	24.911
26	G	G	G	G	G	G
27	500.454	137.254	-	363.200	259.001	104.199
28	66.548	29.528	-	37.019	33.857	3.163
29	541.780	22.413	-	519.367	462.678	56.690
31	-	-	-	-	-	-
32	1.689	1.689	-	-	-	-
33	912	912	-	-	-	-
D	-	-	-	-	-	-
35	-	-	-	-	-	-
E	-	-	-	-	-	-
36	-	-	-	-	-	-
37	-	-	-	-	-	-
38	-	-	-	-	-	-
F	679.963	675.283	107.811	4.680	1.872	2.808
41	256.013	256.013	43.052	-	-	-
42	74.087	74.087	61.486	-	-	-
43	349.863	345.183	3.274	4.680	1.872	2.808

Q: Statistik Austria.

- "G" .. geheim; - "-" .. Wert nicht vorhanden; - "0" .. Wert = 0 oder < publikationsfähiger Wert; - "-" .. Wert unbekannt/nicht sinnvoll; "-.." .. Wert liegt noch nicht vor.

1) Alle im Berichtszeitraum akzeptierten Neuaufträge lt. Auftragsbestätigung der ÖNACE 2008-Abteilungen/-Gruppen: 13, 14, 17, 20, 21, 24 bis 30, 32.5, 33.2 und 41 bis 43.

2) ÖNACE 2008-Abteilung/-Gruppen/-Unterklasse: 41.2, 42, 43.1 und 43.99-9.

3) Eurozone ... EU-Mitgliedstaaten in der Eurozone (ohne Österreich).

4) Nicht-Eurozone ... EU-Mitgliedstaaten, nicht in der Eurozone und Drittstaaten.

ÖNACE- Gliederung	Tabelle 5.8: Betriebe - Auftragseingänge					
	Insgesamt ¹⁾	Inland	darunter öffentlich ²⁾	Ausland	davon	
					Eurozone ³⁾	Nicht-Eurozone ⁴⁾
in 1.000 EUR						

PRODUZIERENDER BEREICH	KÄRNTEN					2 0 1 7
B - F	8.442.861	2.930.147	772.639	5.512.715	3.114.861	2.397.854
B - E	6.406.332	1.029.898	-	5.376.433	3.062.851	2.313.582
B + C	6.406.332	1.029.898	-	5.376.433	3.062.851	2.313.582
08	-	-	-	-	-	-
10	-	-	-	-	-	-
11	-	-	-	-	-	-
13	60.608	13.392	-	47.216	33.033	14.184
14	G	G	G	G	G	G
15	G	G	G	G	G	G
16	-	-	-	-	-	-
17	321.106	79.104	-	242.002	214.703	27.299
18	-	-	-	-	-	-
20	269.035	41.371	-	227.664	166.176	61.489
21	170.561	25.364	-	145.198	120.463	24.734
22	-	-	-	-	-	-
23	-	-	-	-	-	-
24	500.565	133.169	-	367.396	252.566	114.830
25	464.079	276.467	-	187.612	149.534	38.078
26	2.608.228	89.510	-	2.518.718	857.646	1.661.072
27	141.685	28.474	-	113.211	57.043	56.168
28	1.386.044	171.015	-	1.215.029	937.195	277.834
29	341.011	69.758	-	271.253	240.862	30.391
31	-	-	-	-	-	-
32	6.711	6.694	-	17	-	17
33	126.555	90.496	-	36.059	33.028	3.032
D	-	-	-	-	-	-
35	-	-	-	-	-	-
E	-	-	-	-	-	-
36	G	G	G	G	G	G
37	G	G	G	G	G	G
38	-	-	-	-	-	-
F	2.036.530	1.900.248	772.639	136.281	52.010	84.272
41	832.938	720.620	230.307	112.318	31.834	80.484
42	553.990	553.990	527.004	-	-	-
43	649.601	625.638	15.328	23.963	20.175	3.788

Q: Statistik Austria.

- "G" .. geheim; - "-" .. Wert nicht vorhanden; - "0" .. Wert = 0 oder < publikationsfähiger Wert; - "-" .. Wert unbekannt/nicht sinnvoll; "-..." .. Wert liegt noch nicht vor.

1) Alle im Berichtszeitraum akzeptierten Neuaufträge lt. Auftragsbestätigung der ÖNACE 2008-Abteilungen/-Gruppen: 13, 14, 17, 20, 21, 24 bis 30, 32.5, 33.2 und 41 bis 43.

2) ÖNACE 2008-Abteilung/-Gruppen/-Unterkategorie: 41.2, 42, 43.1 und 43.99-9.

3) Eurozone ... EU-Mitgliedstaaten in der Eurozone (ohne Österreich).

4) Nicht-Eurozone ... EU-Mitgliedstaaten, nicht in der Eurozone und Drittstaaten.

ÖNACE- Gliederung	Tabelle 5.8: Betriebe - Auftragseingänge					
	Insgesamt ¹⁾	Inland	darunter öffentlich ²⁾	Ausland	davon	
					Eurozone ³⁾	Nicht-Eurozone ⁴⁾
in 1.000 EUR						

PRODUZIERENDER BEREICH	NIEDERÖSTERREICH						2 0 1 7
B - F	20.533.137	9.497.418	1.217.798	11.035.718	7.115.108	3.920.610	
B - E	15.410.172	4.456.182	-	10.953.990	7.048.101	3.905.889	
B + C	15.410.172	4.456.182	-	10.953.990	7.048.101	3.905.889	
06	G	G	G	G	G	G	
08	-	-	-	-	-	-	
09	G	G	G	G	G	G	
10	-	-	-	-	-	-	
11	-	-	-	-	-	-	
13	114.413	24.661	-	89.751	55.847	33.904	
14	G	G	G	G	G	G	
15	-	-	-	-	-	-	
16	-	-	-	-	-	-	
17	820.759	231.836	-	588.923	437.309	151.614	
18	-	-	-	-	-	-	
19	G	G	G	G	G	G	
20	1.712.280	532.759	-	1.179.521	878.056	301.465	
21	130.198	5.510	-	124.687	88.048	36.639	
22	-	-	-	-	-	-	
23	-	-	-	-	-	-	
24	2.817.218	840.876	-	1.976.341	1.502.290	474.051	
25	2.473.665	1.175.286	-	1.298.379	696.500	601.880	
26	803.292	616.131	-	187.161	123.653	63.509	
27	1.990.368	295.090	-	1.695.279	1.195.284	499.995	
28	3.216.318	458.793	-	2.757.525	1.392.848	1.364.677	
29	893.546	137.177	-	756.369	552.083	204.286	
30	301.778	53.896	-	247.882	90.610	157.272	
31	-	-	-	-	-	-	
32	50.920	15.537	-	35.383	22.889	12.494	
33	71.182	58.942	-	12.240	8.376	3.864	
D	-	-	-	-	-	-	
35	-	-	-	-	-	-	
E	-	-	-	-	-	-	
36	-	-	-	-	-	-	
37	-	-	-	-	-	-	
38	-	-	-	-	-	-	
39	-	-	-	-	-	-	
F	5.122.965	5.041.236	1.217.798	81.728	67.007	14.722	
41	1.906.495	1.906.097	591.286	397	397	-	
42	983.880	965.012	605.193	18.868	10.592	8.276	
43	2.232.590	2.170.127	21.320	62.463	56.017	6.445	

Q: Statistik Austria.

- "G" .. geheim; - "-" .. Wert nicht vorhanden; - "0" .. Wert = 0 oder < publikationsfähiger Wert; - "." .. Wert unbekannt/nicht sinnvoll; "-..." .. Wert liegt noch nicht vor.

1) Alle im Berichtszeitraum akzeptierten Neuaufträge lt. Auftragsbestätigung der ÖNACE 2008-Abteilungen/-Gruppen: 13, 14, 17, 20, 21, 24 bis 30, 32.5, 33.2 und 41 bis 43.

2) ÖNACE 2008-Abteilung/-Gruppen/-Unterklasse: 41.2, 42, 43.1 und 43.99-9.

3) Eurozone ... EU-Mitgliedstaaten in der Eurozone (ohne Österreich).

4) Nicht-Eurozone ... EU-Mitgliedstaaten, nicht in der Eurozone und Drittstaaten.

ÖNACE- Gliederung	Tabelle 5.8: Betriebe - Auftragseingänge					
	Insgesamt ¹⁾	Inland	darunter öffentlich ²⁾	Ausland	davon	
					Eurozone ³⁾	Nicht-Eurozone ⁴⁾
in 1.000 EUR						

PRODUZIERENDER BEREICH	OBERÖSTERREICH						2 0 1 7
B - F	44.288.929	16.700.093	1.388.842	27.588.835	16.853.961	10.734.874	
B - E	37.041.711	9.812.967	-	27.228.744	16.568.060	10.660.685	
B + C	37.041.711	9.812.967	-	27.228.744	16.568.060	10.660.685	
06	G	G	G	G	G	G	
08	-	-	-	-	-	-	
09	G	G	G	G	G	G	
10	-	-	-	-	-	-	
11	-	-	-	-	-	-	
13	227.257	56.721	-	170.536	130.088	40.447	
14	127.903	61.200	-	66.703	55.618	11.085	
15	-	-	-	-	-	-	
16	-	-	-	-	-	-	
17	1.229.806	258.533	-	971.273	779.558	191.715	
18	-	-	-	-	-	-	
19	G	G	G	G	G	G	
20	2.374.235	942.219	-	1.432.016	694.218	737.798	
21	497.463	10.899	-	486.565	133.461	353.104	
22	-	-	-	-	-	-	
23	-	-	-	-	-	-	
24	7.290.824	2.549.964	-	4.740.860	2.908.608	1.832.252	
25	3.947.238	1.774.003	-	2.173.236	1.630.732	542.504	
26	614.543	87.855	-	526.689	235.870	290.818	
27	2.925.993	477.079	-	2.448.915	1.416.985	1.031.930	
28	8.211.196	1.420.895	-	6.790.301	3.419.251	3.371.050	
29	6.768.702	378.569	-	6.390.133	4.589.038	1.801.095	
30	1.711.064	1.167.000	-	544.064	305.589	238.475	
31	-	-	-	-	-	-	
32	118.434	28.425	-	90.010	30.248	59.762	
33	997.052	599.607	-	397.445	238.797	158.649	
D	-	-	-	-	-	-	
35	-	-	-	-	-	-	
E	-	-	-	-	-	-	
36	-	-	-	-	-	-	
37	-	-	-	-	-	-	
38	-	-	-	-	-	-	
39	-	-	-	-	-	-	
F	7.247.218	6.887.127	1.388.842	360.091	285.901	74.190	
41	2.236.323	2.117.084	297.294	119.239	115.421	3.818	
42	2.288.479	2.194.156	993.814	94.323	69.747	24.576	
43	2.722.416	2.575.888	97.735	146.529	100.733	45.796	

Q: Statistik Austria.

- "G" .. geheim; - "-" .. Wert nicht vorhanden; - "0" .. Wert = 0 oder < publikationsfähiger Wert; - "." .. Wert unbekannt/nicht sinnvoll; "-..." .. Wert liegt noch nicht vor.

1) Alle im Berichtszeitraum akzeptierten Neuaufträge lt. Auftragsbestätigung der ÖNACE 2008-Abteilungen/-Gruppen: 13, 14, 17, 20, 21, 24 bis 30, 32.5, 33.2 und 41 bis 43.

2) ÖNACE 2008-Abteilung/-Gruppen/-Unterklasse: 41.2, 42, 43.1 und 43.99-9.

3) Eurozone ... EU-Mitgliedstaaten in der Eurozone (ohne Österreich).

4) Nicht-Eurozone ... EU-Mitgliedstaaten, nicht in der Eurozone und Drittstaaten.

ÖNACE- Gliederung	Tabelle 5.8: Betriebe - Auftragseingänge					
	Insgesamt ¹⁾	Inland	darunter öffentlich ²⁾	Ausland	davon	
					Eurozone ³⁾	Nicht-Eurozone ⁴⁾
in 1.000 EUR						

PRODUZIERENDER BEREICH	SALZBURG					2 0 1 7
B - F	6.276.751	2.797.029	227.465	3.479.722	2.238.146	1.241.576
B - E	4.408.210	988.760	-	3.419.450	2.193.856	1.225.594
B + C	4.408.210	988.760	-	3.419.450	2.193.856	1.225.594
08	-	-	-	-	-	-
10	-	-	-	-	-	-
11	-	-	-	-	-	-
13	G	G	G	G	G	G
14	81.385	31.255	-	50.130	42.767	7.363
15	G	G	G	G	G	G
16	-	-	-	-	-	-
17	G	G	G	G	G	G
18	-	-	-	-	-	-
20	G	G	G	G	G	G
21	G	G	G	G	G	G
22	-	-	-	-	-	-
23	-	-	-	-	-	-
24	G	G	G	G	G	G
25	659.076	349.086	-	309.990	225.689	84.302
26	388.758	106.834	-	281.924	196.543	85.381
27	252.433	74.303	-	178.130	95.108	83.023
28	1.769.952	154.765	-	1.615.187	1.092.819	522.368
29	317.105	55.723	-	261.383	229.183	32.200
30	G	G	G	G	G	G
31	-	-	-	-	-	-
32	131.057	14.317	-	116.740	47.768	68.972
33	189.199	62.525	-	126.674	81.681	44.993
D	-	-	-	-	-	-
35	-	-	-	-	-	-
E	-	-	-	-	-	-
36	G	G	G	G	G	G
37	-	-	-	-	-	-
38	-	-	-	-	-	-
39	G	G	G	G	G	G
F	1.868.542	1.808.269	227.465	60.272	44.290	15.982
41	833.333	818.360	100.278	14.972	10.037	4.935
42	343.512	341.975	115.505	1.537	1.531	6
43	691.697	647.934	11.682	43.763	32.722	11.041

Q: Statistik Austria.

- "G" .. geheim; - "-" .. Wert nicht vorhanden; - "0" .. Wert = 0 oder < publikationsfähiger Wert; - "." .. Wert unbekannt/nicht sinnvoll; "-.-" .. Wert liegt noch nicht vor.

1) Alle im Berichtszeitraum akzeptierten Neuaufträge lt. Auftragsbestätigung der ÖNACE 2008-Abteilungen/-Gruppen: 13, 14, 17, 20, 21, 24 bis 30, 32.5, 33.2 und 41 bis 43.

2) ÖNACE 2008-Abteilung/-Gruppen/-Unterkategorie: 41.2, 42, 43.1 und 43.99-9.

3) Eurozone ... EU-Mitgliedstaaten in der Eurozone (ohne Österreich).

4) Nicht-Eurozone ... EU-Mitgliedstaaten, nicht in der Eurozone und Drittstaaten.

ÖNACE- Gliederung	Tabelle 5.8: Betriebe - Auftragseingänge					
	Insgesamt ¹⁾	Inland	darunter öffentlich ²⁾	Ausland	davon	
					Eurozone ³⁾	Nicht-Eurozone ⁴⁾
in 1.000 EUR						

PRODUZIERENDER BEREICH	STEIERMARK					2 0 1 7
B - F	28.336.459	9.366.801	1.068.714	18.969.658	12.071.602	6.898.056
B - E	23.581.170	4.769.903	-	18.811.268	11.930.177	6.881.090
B + C	23.581.170	4.769.903	-	18.811.268	11.930.177	6.881.090
07	G	G	G	G	G	G
08	-	-	-	-	-	-
10	-	-	-	-	-	-
11	-	-	-	-	-	-
13	270.365	31.807	-	238.558	164.927	73.631
14	8.708	7.639	-	1.069	1.069	-
15	G	G	G	G	G	G
16	-	-	-	-	-	-
17	1.970.948	316.866	-	1.654.082	1.210.390	443.692
18	-	-	-	-	-	-
20	667.103	280.794	-	386.309	338.075	48.234
21	341.477	88.599	-	252.878	130.826	122.053
22	-	-	-	-	-	-
23	-	-	-	-	-	-
24	4.752.111	1.494.922	-	3.257.189	1.945.344	1.311.845
25	2.045.705	820.338	-	1.225.367	862.744	362.624
26	1.687.964	133.407	-	1.554.557	607.171	947.386
27	1.307.059	231.611	-	1.075.448	663.808	411.640
28	3.745.986	672.832	-	3.073.155	1.517.293	1.555.862
29	5.616.349	320.118	-	5.296.231	4.057.138	1.239.093
30	52.810	20.886	-	31.924	20.761	11.163
31	-	-	-	-	-	-
32	25.912	16.469	-	9.443	4.678	4.765
33	1.088.675	333.616	-	755.059	405.955	349.104
D	-	-	-	-	-	-
35	-	-	-	-	-	-
E	-	-	-	-	-	-
36	-	-	-	-	-	-
37	-	-	-	-	-	-
38	-	-	-	-	-	-
F	4.755.289	4.596.899	1.068.714	158.390	141.425	16.966
41	1.478.167	1.450.109	144.181	28.059	26.743	1.316
42	1.433.028	1.404.707	903.275	28.322	23.294	5.028
43	1.844.094	1.742.084	21.257	102.010	91.389	10.621

Q: Statistik Austria.

- "G" .. geheim; - "-" .. Wert nicht vorhanden; - "0" .. Wert = 0 oder < publikationsfähiger Wert; - "." .. Wert unbekannt/nicht sinnvoll; "-..." .. Wert liegt noch nicht vor.

1) Alle im Berichtszeitraum akzeptierten Neuaufträge lt. Auftragsbestätigung der ÖNACE 2008-Abteilungen/-Gruppen: 13, 14, 17, 20, 21, 24 bis 30, 32.5, 33.2 und 41 bis 43.

2) ÖNACE 2008-Abteilung/-Gruppen/-Unterkategorie: 41.2, 42, 43.1 und 43.99-9.

3) Eurozone ... EU-Mitgliedstaaten in der Eurozone (ohne Österreich).

4) Nicht-Eurozone ... EU-Mitgliedstaaten, nicht in der Eurozone und Drittstaaten.

ÖNACE- Gliederung	Tabelle 5.8: Betriebe - Auftragseingänge					
	Insgesamt ¹⁾	Inland	darunter öffentlich ²⁾	Ausland	davon	
					Eurozone ³⁾	Nicht-Eurozone ⁴⁾
in 1.000 EUR						

PRODUZIERENDER BEREICH	TIROL					2 0 1 7
B - F	10.820.443	4.662.589	941.979	6.157.854	3.606.726	2.551.128
B - E	7.239.780	1.291.365	-	5.948.415	3.405.865	2.542.550
B + C	7.239.780	1.291.365	-	5.948.415	3.405.865	2.542.550
08	-	-	-	-	-	-
10	-	-	-	-	-	-
11	-	-	-	-	-	-
13	50.121	22.702	-	27.419	24.123	3.295
14	94.326	11.312	-	83.014	64.967	18.046
15	G	G	G	G	G	G
16	-	-	-	-	-	-
17	283.979	27.622	-	256.357	60.417	195.939
18	-	-	-	-	-	-
20	181.809	81.246	-	100.563	85.550	15.013
21	750.241	41.805	-	708.436	259.801	448.635
22	-	-	-	-	-	-
23	-	-	-	-	-	-
24	1.452.525	281.256	-	1.171.269	882.420	288.850
25	809.197	320.300	-	488.896	388.936	99.960
26	G	G	G	G	G	G
27	1.420.780	120.113	-	1.300.667	565.248	735.419
28	1.382.086	175.499	-	1.206.588	772.626	433.962
29	199.230	91.040	-	108.190	72.790	35.400
31	-	-	-	-	-	-
32	12.212	8.598	-	3.614	2.704	910
33	106.635	70.034	-	36.601	30.008	6.593
D	-	-	-	-	-	-
35	-	-	-	-	-	-
E	-	-	-	-	-	-
36	G	G	G	G	G	G
37	-	-	-	-	-	-
38	-	-	-	-	-	-
39	G	G	G	G	G	G
F	3.580.664	3.371.224	941.979	209.440	200.861	8.579
41	1.076.430	1.071.651	161.704	4.779	4.779	-
42	1.108.924	940.263	765.918	168.661	168.661	-
43	1.395.310	1.359.310	14.357	36.000	27.421	8.579

Q: Statistik Austria.

- "G" .. geheim; - "-" .. Wert nicht vorhanden; - "0" .. Wert = 0 oder < publikationsfähiger Wert; - "-" .. Wert unbekannt/nicht sinnvoll; "-..." .. Wert liegt noch nicht vor.

1) Alle im Berichtszeitraum akzeptierten Neuaufträge lt. Auftragsbestätigung der ÖNACE 2008-Abteilungen/-Gruppen: 13, 14, 17, 20, 21, 24 bis 30, 32.5, 33.2 und 41 bis 43.

2) ÖNACE 2008-Abteilung/-Gruppen/-Unterklasse: 41.2, 42, 43.1 und 43.99-9.

3) Eurozone ... EU-Mitgliedstaaten in der Eurozone (ohne Österreich).

4) Nicht-Eurozone ... EU-Mitgliedstaaten, nicht in der Eurozone und Drittstaaten.

ÖNACE- Gliederung	Tabelle 5.8: Betriebe - Auftragseingänge					
	Insgesamt ¹⁾	Inland	darunter öffentlich ²⁾	Ausland	davon	
					Eurozone ³⁾	Nicht-Eurozone ⁴⁾
in 1.000 EUR						

PRODUZIERENDER BEREICH	VORARLBERG					2 0 1 7
B - F	8.562.546	2.739.863	123.726	5.822.683	3.001.032	2.821.651
B - E	7.167.047	1.395.583	-	5.771.464	2.971.303	2.800.162
B + C	7.167.047	1.395.583	-	5.771.464	2.971.303	2.800.162
08	-	-	-	-	-	-
10	-	-	-	-	-	-
11	-	-	-	-	-	-
13	494.647	100.704	-	393.943	161.675	232.268
14	176.517	47.541	-	128.976	79.981	48.996
16	-	-	-	-	-	-
17	365.841	135.756	-	230.085	128.104	101.981
18	-	-	-	-	-	-
20	69.605	26.253	-	43.352	19.931	23.421
22	-	-	-	-	-	-
23	-	-	-	-	-	-
24	G	G	G	G	G	G
25	2.771.117	343.482	-	2.427.635	1.370.004	1.057.631
26	244.750	16.655	-	228.095	82.286	145.809
27	522.041	82.603	-	439.439	209.876	229.563
28	1.692.529	534.641	-	1.157.888	424.559	733.329
29	349.972	28.601	-	321.370	268.828	52.543
30	G	G	G	G	G	G
31	-	-	-	-	-	-
32	90.782	606	-	90.177	35.074	55.103
33	96.672	16.005	-	80.667	49.888	30.779
D	-	-	-	-	-	-
35	-	-	-	-	-	-
E	-	-	-	-	-	-
36	G	G	G	G	G	G
37	G	G	G	G	G	G
38	-	-	-	-	-	-
F	1.395.500	1.344.281	123.726	51.219	29.729	21.490
41	588.698	567.837	31.899	20.861	8.943	11.918
42	193.534	178.746	89.934	14.787	11.229	3.558
43	613.268	597.697	1.893	15.571	9.557	6.013

Q: Statistik Austria.

- "G" .. geheim; - "-" .. Wert nicht vorhanden; - "0" .. Wert = 0 oder < publikationsfähiger Wert; - "-" .. Wert unbekannt/nicht sinnvoll; "-..." .. Wert liegt noch nicht vor.

1) Alle im Berichtszeitraum akzeptierten Neuaufträge lt. Auftragsbestätigung der ÖNACE 2008-Abteilungen/-Gruppen: 13, 14, 17, 20, 21, 24 bis 30, 32.5, 33.2 und 41 bis 43.

2) ÖNACE 2008-Abteilung/-Gruppen/-Unterklasse: 41.2, 42, 43.1 und 43.99-9.

3) Eurozone ... EU-Mitgliedstaaten in der Eurozone (ohne Österreich).

4) Nicht-Eurozone ... EU-Mitgliedstaaten, nicht in der Eurozone und Drittstaaten.

ÖNACE- Gliederung	Tabelle 5.8: Betriebe - Auftragseingänge					
	Insgesamt ¹⁾	Inland	darunter öffentlich ²⁾	Ausland	davon	
					Eurozone ³⁾	Nicht-Eurozone ⁴⁾
in 1.000 EUR						

PRODUZIERENDER BEREICH	WIEN					2 0 1 7
B - F	15.245.580	9.272.167	1.230.301	5.973.413	3.443.606	2.529.807
B - E	8.837.079	3.143.100	-	5.693.979	3.217.958	2.476.021
B + C	8.837.079	3.143.100	-	5.693.979	3.217.958	2.476.021
06	G	G	G	G	G	G
10	-	-	-	-	-	-
11	-	-	-	-	-	-
13	48.085	26.271	-	21.815	11.928	9.887
14	3.614	2.778	-	836	113	723
15	G	G	G	G	G	G
16	-	-	-	-	-	-
17	424.984	184.568	-	240.416	119.477	120.939
18	-	-	-	-	-	-
19	G	G	G	G	G	G
20	1.278.695	133.369	-	1.145.327	913.858	231.469
21	818.249	136.381	-	681.867	238.029	443.839
22	-	-	-	-	-	-
23	-	-	-	-	-	-
24	196.570	114.577	-	81.993	74.731	7.262
25	453.919	230.613	-	223.306	93.165	130.141
26	390.347	124.990	-	265.357	143.047	122.310
27	2.706.973	1.460.992	-	1.245.981	713.048	532.933
28	508.726	135.809	-	372.917	185.655	187.261
29	643.564	13.493	-	630.071	376.771	253.300
30	444.252	54.168	-	390.085	57.235	332.849
31	-	-	-	-	-	-
32	143.254	18.816	-	124.439	124.247	192
33	775.848	506.277	-	269.571	166.656	102.915
D	-	-	-	-	-	-
35	-	-	-	-	-	-
E	-	-	-	-	-	-
36	G	G	G	G	G	G
37	G	G	G	G	G	G
38	-	-	-	-	-	-
F	6.408.501	6.129.066	1.230.301	279.434	225.648	53.787
41	3.004.460	2.959.473	405.658	44.987	27.284	17.703
42	1.064.565	1.055.942	804.025	8.623	8.378	245
43	2.339.476	2.113.652	20.619	225.824	189.986	35.838

Q: Statistik Austria.

- "G" .. geheim; - "-" .. Wert nicht vorhanden; - "0" .. Wert = 0 oder < publikationsfähiger Wert; - "-" .. Wert unbekannt/nicht sinnvoll; "-..." .. Wert liegt noch nicht vor.

1) Alle im Berichtszeitraum akzeptierten Neuaufträge lt. Auftragsbestätigung der ÖNACE 2008-Abteilungen/-Gruppen: 13, 14, 17, 20, 21, 24 bis 30, 32.5, 33.2 und 41 bis 43.

2) ÖNACE 2008-Abteilung/-Gruppen/-Unterklasse: 41.2, 42, 43.1 und 43.99-9.

3) Eurozone ... EU-Mitgliedstaaten in der Eurozone (ohne Österreich).

4) Nicht-Eurozone ... EU-Mitgliedstaaten, nicht in der Eurozone und Drittstaaten.

ÖNACE- Gliederung	Tabelle 5.9: Betriebe - Auftragsbestände am 31.12.				
	Insgesamt ¹⁾	davon			
		Inland	Ausland	davon	
				Eurozone ²⁾	Nicht-Eurozone ³⁾
in 1.000 EUR					

PRODUZIERENDER BEREICH	ÖSTERREICH				2 0 1 7
B - F	59.189.567	20.337.162	38.852.405	20.040.279	18.812.125
B - E	46.602.610	8.471.729	38.130.882	19.536.622	18.594.259
B + C	46.602.610	8.471.729	38.130.882	19.536.622	18.594.259
06	-	-	-	-	-
07	G	G	G	G	G
08	-	-	-	-	-
09	G	G	G	G	G
10	-	-	-	-	-
11	-	-	-	-	-
13	305.284	54.837	250.447	144.697	105.751
14	20.823	7.092	13.731	5.425	8.307
15	-	-	-	-	-
16	-	-	-	-	-
17	539.784	143.071	396.713	279.599	117.114
18	-	-	-	-	-
19	-	-	-	-	-
20	634.888	118.152	516.736	264.556	252.180
21	483.231	66.311	416.920	157.206	259.714
22	-	-	-	-	-
23	-	-	-	-	-
24	4.443.303	986.614	3.456.688	2.212.737	1.243.952
25	2.979.498	814.456	2.165.042	1.316.120	848.922
26	1.949.927	577.875	1.372.052	519.069	852.984
27	9.907.672	1.938.547	7.969.125	4.189.143	3.779.982
28	14.744.789	2.033.356	12.711.434	4.839.457	7.871.977
29	5.579.210	289.385	5.289.825	3.571.351	1.718.474
30	2.045.075	818.173	1.226.902	540.957	685.945
31	-	-	-	-	-
32	45.638	2.417	43.221	21.557	21.664
33	2.923.488	621.444	2.302.045	1.474.750	827.295
D	-	-	-	-	-
35	-	-	-	-	-
E	-	-	-	-	-
36	-	-	-	-	-
37	-	-	-	-	-
38	-	-	-	-	-
39	-	-	-	-	-
F	12.586.956	11.865.433	721.523	503.657	217.866
41	5.624.034	5.320.018	304.016	115.990	188.026
42	4.942.435	4.766.121	176.314	170.197	6.117
43	2.020.488	1.779.295	241.193	217.469	23.723

Q: Statistik Austria.

- "G" .. geheim; - "-" .. Wert nicht vorhanden; - "0" .. Wert = 0 oder < publikationsfähiger Wert; - "." .. Wert unbekannt/nicht sinnvoll; "... " .. Wert liegt noch nicht vor.

1) Wert aller zu Buche stehenden, noch nicht durchgeführten, jedoch akzeptierten Aufträge der ÖNACE 2008-Abt./-Grp.: 13, 14, 17, 20, 21, 24 bis 30, 32,5, 33,2 und 41 bis 43.

2) Eurozone ... EU-Mitgliedstaaten in der Eurozone (ohne Österreich).

3) Nicht-Eurozone ... EU-Mitgliedstaaten, nicht in der Eurozone und Drittstaaten.

ÖNACE- Gliederung	Tabelle 5.9: Betriebe - Auftragsbestände am 31.12.				
	Insgesamt ¹⁾	davon			
		Inland	Ausland	davon	
				Eurozone ²⁾	Nicht-Eurozone ³⁾
in 1.000 EUR					

PRODUZIERENDER BEREICH	BURGENLAND				2 0 1 7
B - F	366.102	162.816	203.286	125.163	78.123
B - E	258.569	55.283	203.286	125.163	78.123
B + C	258.569	55.283	203.286	125.163	78.123
08	-	-	-	-	-
10	-	-	-	-	-
11	-	-	-	-	-
13	G	G	G	G	G
14	G	G	G	G	G
16	-	-	-	-	-
17	G	G	G	G	G
18	-	-	-	-	-
20	G	G	G	G	G
21	G	G	G	G	G
22	-	-	-	-	-
23	-	-	-	-	-
25	107.129	43.581	63.548	41.330	22.219
26	G	G	G	G	G
27	101.840	9.712	92.128	70.525	21.603
28	1.559	715	844	784	60
29	712	280	432	360	72
31	-	-	-	-	-
32	-	-	-	-	-
33	-	-	-	-	-
D	-	-	-	-	-
35	-	-	-	-	-
E	-	-	-	-	-
36	-	-	-	-	-
37	-	-	-	-	-
38	-	-	-	-	-
F	107.533	107.533	-	-	-
41	57.368	57.368	-	-	-
42	25.154	25.154	-	-	-
43	25.010	25.010	-	-	-

Q: Statistik Austria.

- "G" .. geheim; - "-" .. Wert nicht vorhanden; - "0" .. Wert = 0 oder < publikationsfähiger Wert; - "-" .. Wert unbekannt/nicht sinnvoll; "-.." .. Wert liegt noch nicht vor.

1) Wert aller zu Buche stehenden, noch nicht durchgeführten, jedoch akzeptierten Aufträge der ÖNACE 2008-Abt./-Grp.: 13, 14, 17, 20, 21, 24 bis 30, 32.5, 33.2 und 41 bis 43.

2) Eurozone ... EU-Mitgliedstaaten in der Eurozone (ohne Österreich).

3) Nicht-Eurozone ... EU-Mitgliedstaaten, nicht in der Eurozone und Drittstaaten.

ÖNACE- Gliederung	Tabelle 5.9: Betriebe - Auftragsbestände am 31.12.				
	Insgesamt ¹⁾	davon			
		Inland	Ausland	davon	
				Eurozone ²⁾	Nicht-Eurozone ³⁾
in 1.000 EUR					

PRODUZIERENDER BEREICH	KÄRNTEN				2 0 1 7
B - F	1.304.162	791.556	512.607	345.702	166.905
B - E	678.822	168.770	510.052	343.152	166.900
B + C	678.822	168.770	510.052	343.152	166.900
08	-	-	-	-	-
10	-	-	-	-	-
11	-	-	-	-	-
13	G	G	G	G	G
14	G	G	G	G	G
15	G	G	G	G	G
16	-	-	-	-	-
17	1.086	35	1.051	1.017	34
18	-	-	-	-	-
20	7.942	190	7.752	5.679	2.073
21	55.214	7.207	48.006	42.635	5.372
22	-	-	-	-	-
23	-	-	-	-	-
24	63.298	12.093	51.205	31.515	19.690
25	167.935	99.091	68.844	60.645	8.200
26	127.616	11.406	116.211	64.550	51.661
27	13.090	576	12.514	5.527	6.987
28	215.360	32.953	182.407	121.603	60.804
29	-	-	-	-	-
31	-	-	-	-	-
32	-	-	-	-	-
33	3.107	2.716	391	309	82
D	-	-	-	-	-
35	-	-	-	-	-
E	-	-	-	-	-
36	G	G	G	G	G
37	G	G	G	G	G
38	-	-	-	-	-
F	625.340	622.785	2.555	2.550	5
41	406.469	403.914	2.555	2.550	5
42	180.139	180.139	-	-	-
43	38.732	38.732	-	-	-

Q: Statistik Austria.

- "G" .. geheim; - "-" .. Wert nicht vorhanden; - "0" .. Wert = 0 oder < publikationsfähiger Wert; - "-" .. Wert unbekannt/nicht sinnvoll; "-.." .. Wert liegt noch nicht vor.

1) Wert aller zu Buche stehenden, noch nicht durchgeführten, jedoch akzeptierten Aufträge der ÖNACE 2008-Abt./-Grp.: 13, 14, 17, 20, 21, 24 bis 30, 32.5, 33.2 und 41 bis 43.

2) Eurozone ... EU-Mitgliedstaaten in der Eurozone (ohne Österreich).

3) Nicht-Eurozone ... EU-Mitgliedstaaten, nicht in der Eurozone und Drittstaaten.

ÖNACE- Gliederung	Tabelle 5.9: Betriebe - Auftragsbestände am 31.12.				
	Insgesamt ¹⁾	davon			
		Inland	Ausland	davon	
				Eurozone ²⁾	Nicht-Eurozone ³⁾
in 1.000 EUR					

PRODUZIERENDER BEREICH	NIEDERÖSTERREICH				2 0 1 7
B - F	7.478.066	3.169.386	4.308.680	2.383.898	1.924.782
B - E	5.435.318	1.156.903	4.278.416	2.358.565	1.919.851
B + C	5.435.318	1.156.903	4.278.416	2.358.565	1.919.851
06	G	G	G	G	G
08	-	-	-	-	-
09	G	G	G	G	G
10	-	-	-	-	-
11	-	-	-	-	-
13	41.451	6.500	34.951	24.033	10.918
14	G	G	G	G	G
15	-	-	-	-	-
16	-	-	-	-	-
17	92.068	10.948	81.120	57.649	23.471
18	-	-	-	-	-
19	G	G	G	G	G
20	62.031	19.880	42.151	29.370	12.781
21	30.322	3.045	27.278	4.033	23.245
22	-	-	-	-	-
23	-	-	-	-	-
24	887.667	265.223	622.444	470.219	152.225
25	470.632	124.092	346.541	246.984	99.557
26	536.863	462.638	74.225	63.207	11.018
27	828.471	78.585	749.886	552.970	196.915
28	1.665.665	138.650	1.527.014	372.763	1.154.251
29	615.543	36.990	578.553	478.665	99.888
30	G	G	G	G	G
31	-	-	-	-	-
32	17.393	1.684	15.710	7.716	7.994
33	4.935	310	4.625	2.675	1.950
D	-	-	-	-	-
35	-	-	-	-	-
E	-	-	-	-	-
36	-	-	-	-	-
37	-	-	-	-	-
38	-	-	-	-	-
39	-	-	-	-	-
F	2.042.748	2.012.483	30.264	25.333	4.932
41	893.423	893.097	326	326	-
42	768.032	756.951	11.082	6.370	4.712
43	381.292	362.436	18.856	18.636	220

Q: Statistik Austria.

- "G" .. geheim; - "-" .. Wert nicht vorhanden; - "0" .. Wert = 0 oder < publikationsfähiger Wert; - "." .. Wert unbekannt/nicht sinnvoll; - "..." .. Wert liegt noch nicht vor.

1) Wert aller zu Buche stehenden, noch nicht durchgeführten, jedoch akzeptierten Aufträge der ÖNACE 2008-Abt./-Grp.: 13, 14, 17, 20, 21, 24 bis 30, 32.5, 33.2 und 41 bis 43.

2) Eurozone ... EU-Mitgliedstaaten in der Eurozone (ohne Österreich).

3) Nicht-Eurozone ... EU-Mitgliedstaaten, nicht in der Eurozone und Drittstaaten.

ÖNACE- Gliederung	Tabelle 5.9: Betriebe - Auftragsbestände am 31.12.				
	Insgesamt ¹⁾	davon			
		Inland	Ausland	davon	
				Eurozone ²⁾	Nicht-Eurozone ³⁾
in 1.000 EUR					

PRODUZIERENDER BEREICH	OBERÖSTERREICH				2 0 1 7
B - F	16.671.770	4.993.328	11.678.442	6.047.351	5.631.091
B - E	14.078.047	2.470.390	11.607.658	5.981.692	5.625.966
B + C	14.078.047	2.470.390	11.607.658	5.981.692	5.625.966
06	G	G	G	G	G
08	-	-	-	-	-
09	G	G	G	G	G
10	-	-	-	-	-
11	-	-	-	-	-
13	62.311	7.915	54.397	34.657	19.740
14	1.163	837	326	40	286
15	-	-	-	-	-
16	-	-	-	-	-
17	174.505	45.426	129.079	108.429	20.649
18	-	-	-	-	-
19	G	G	G	G	G
20	333.713	85.528	248.185	72.866	175.319
21	91.828	2.219	89.609	12.068	77.541
22	-	-	-	-	-
23	-	-	-	-	-
24	1.977.948	426.441	1.551.507	980.919	570.588
25	1.045.535	348.420	697.114	457.475	239.640
26	55.652	15.913	39.738	18.622	21.117
27	1.427.495	117.946	1.309.550	513.942	795.608
28	6.117.014	850.210	5.266.805	2.495.115	2.771.690
29	1.356.894	117.284	1.239.610	707.765	531.845
30	799.881	213.286	586.596	347.077	239.518
31	-	-	-	-	-
32	4.358	670	3.689	622	3.067
33	629.750	238.295	391.454	232.095	159.359
D	-	-	-	-	-
35	-	-	-	-	-
E	-	-	-	-	-
36	-	-	-	-	-
37	-	-	-	-	-
38	-	-	-	-	-
39	-	-	-	-	-
F	2.593.723	2.522.938	70.784	65.659	5.126
41	814.210	767.791	46.419	46.419	-
42	1.468.087	1.460.772	7.315	6.261	1.054
43	311.426	294.376	17.050	12.979	4.071

Q: Statistik Austria.

- "G" .. geheim; - "-" .. Wert nicht vorhanden; - "0" .. Wert = 0 oder < publikationsfähiger Wert; - "-" .. Wert unbekannt/nicht sinnvoll; "... .. Wert liegt noch nicht vor.

1) Wert aller zu Buche stehenden, noch nicht durchgeführten, jedoch akzeptierten Aufträge der ÖNACE 2008-Abt./-Grp.: 13, 14, 17, 20, 21, 24 bis 30, 32.5, 33.2 und 41 bis 43.

2) Eurozone ... EU-Mitgliedstaaten in der Eurozone (ohne Österreich).

3) Nicht-Eurozone ... EU-Mitgliedstaaten, nicht in der Eurozone und Drittstaaten.

ÖNACE- Gliederung	Tabelle 5.9: Betriebe - Auftragsbestände am 31.12.				
	Insgesamt ¹⁾	davon			
		Inland	Ausland	davon	
				Eurozone ²⁾	Nicht-Eurozone ³⁾
in 1.000 EUR					

PRODUZIERENDER BEREICH	SALZBURG				2 0 1 7
B - F	2.322.275	1.127.462	1.194.813	842.077	352.736
B - E	1.323.468	134.671	1.188.796	836.060	352.736
B + C	1.323.468	134.671	1.188.796	836.060	352.736
08	-	-	-	-	-
10	-	-	-	-	-
11	-	-	-	-	-
13	-	-	-	-	-
14	6.217	2.945	3.272	1.936	1.336
15	G	G	G	G	G
16	-	-	-	-	-
17	G	G	G	G	G
18	-	-	-	-	-
20	G	G	G	G	G
21	G	G	G	G	G
22	-	-	-	-	-
23	-	-	-	-	-
24	G	G	G	G	G
25	32.451	16.361	16.091	11.915	4.176
26	149.055	21.288	127.767	103.558	24.209
27	61.138	5.942	55.196	25.379	29.817
28	851.048	41.018	810.030	553.750	256.280
29	93.301	10.127	83.174	72.732	10.442
30	G	G	G	G	G
31	-	-	-	-	-
32	5.215	63	5.152	607	4.544
33	93.743	33.360	60.383	42.228	18.155
D	-	-	-	-	-
35	-	-	-	-	-
E	-	-	-	-	-
36	G	G	G	G	G
37	-	-	-	-	-
38	-	-	-	-	-
39	G	G	G	G	G
F	998.807	992.790	6.017	6.017	-
41	329.190	323.691	5.499	5.499	-
42	612.549	612.503	46	46	-
43	57.068	56.597	471	471	-

Q: Statistik Austria.

- "G" .. geheim; - "-" .. Wert nicht vorhanden; - "0" .. Wert = 0 oder < publikationsfähiger Wert; - "." .. Wert unbekannt/nicht sinnvoll; "-.-" .. Wert liegt noch nicht vor.

1) Wert aller zu Buche stehenden, noch nicht durchgeführten, jedoch akzeptierten Aufträge der ÖNACE 2008-Abt./-Grp.: 13, 14, 17, 20, 21, 24 bis 30, 32.5, 33.2 und 41 bis 43.

2) Eurozone ... EU-Mitgliedstaaten in der Eurozone (ohne Österreich).

3) Nicht-Eurozone ... EU-Mitgliedstaaten, nicht in der Eurozone und Drittstaaten.

ÖNACE- Gliederung	Tabelle 5.9: Betriebe - Auftragsbestände am 31.12.				
	Insgesamt ¹⁾	davon			
		Inland	Ausland	davon	
				Eurozone ²⁾	Nicht-Eurozone ³⁾
in 1.000 EUR					

PRODUZIERENDER BEREICH	STEIERMARK				2 0 1 7
B - F	15.275.765	2.429.422	12.846.343	6.863.628	5.982.715
B - E	13.974.630	1.196.737	12.777.894	6.801.505	5.976.388
B + C	13.974.630	1.196.737	12.777.894	6.801.505	5.976.388
07	G	G	G	G	G
08	-	-	-	-	-
10	-	-	-	-	-
11	-	-	-	-	-
13	31.888	4.369	27.519	18.020	9.499
14	49	49	-	-	-
15	G	G	G	G	G
16	-	-	-	-	-
17	141.424	37.405	104.020	65.930	38.090
18	-	-	-	-	-
20	38.190	2.502	35.688	29.984	5.704
21	41.220	3.145	38.075	32.479	5.597
22	-	-	-	-	-
23	-	-	-	-	-
24	1.377.476	265.022	1.112.454	651.132	461.322
25	446.532	67.140	379.392	194.081	185.310
26	625.432	29.992	595.439	235.620	359.820
27	2.498.469	90.217	2.408.252	1.494.908	913.344
28	3.786.731	436.757	3.349.974	904.050	2.445.924
29	3.435.110	106.527	3.328.584	2.258.499	1.070.085
30	7.592	1.525	6.067	4.454	1.613
31	-	-	-	-	-
32	-	-	-	-	-
33	1.544.519	152.088	1.392.430	912.349	480.081
D	-	-	-	-	-
35	-	-	-	-	-
E	-	-	-	-	-
36	-	-	-	-	-
37	-	-	-	-	-
38	-	-	-	-	-
F	1.301.134	1.232.685	68.450	62.123	6.327
41	463.883	459.366	4.517	4.496	22
42	657.548	648.638	8.910	8.910	-
43	179.704	124.681	55.023	48.717	6.305

Q: Statistik Austria.

- "G" .. geheim; - "-" .. Wert nicht vorhanden; - "0" .. Wert = 0 oder < publikationsfähiger Wert; - "-" .. Wert unbekannt/nicht sinnvoll; "-..." .. Wert liegt noch nicht vor.

1) Wert aller zu Buche stehenden, noch nicht durchgeführten, jedoch akzeptierten Aufträge der ÖNACE 2008-Abt./-Grp.: 13, 14, 17, 20, 21, 24 bis 30, 32.5, 33.2 und 41 bis 43.

2) Eurozone ... EU-Mitgliedstaaten in der Eurozone (ohne Österreich).

3) Nicht-Eurozone ... EU-Mitgliedstaaten, nicht in der Eurozone und Drittstaaten.

ÖNACE- Gliederung	Tabelle 5.9: Betriebe - Auftragsbestände am 31.12.				
	Insgesamt ¹⁾	davon			
		Inland	Ausland	davon	
				Eurozone ²⁾	Nicht-Eurozone ³⁾
in 1.000 EUR					

PRODUZIERENDER BEREICH	TIROL				2 0 1 7
B - F	2.340.195	1.126.555	1.213.640	711.889	501.751
B - E	1.201.068	167.249	1.033.819	532.068	501.751
B + C	1.201.068	167.249	1.033.819	532.068	501.751
08	-	-	-	-	-
10	-	-	-	-	-
11	-	-	-	-	-
13	2.483	194	2.289	1.075	1.215
14	1.046	467	580	216	364
15	G	G	G	G	G
16	-	-	-	-	-
17	22.067	323	21.744	2.386	19.358
18	-	-	-	-	-
20	7.527	898	6.630	5.742	887
21	245.350	48.750	196.600	54.300	142.300
22	-	-	-	-	-
23	-	-	-	-	-
24	99.594	13.882	85.711	68.508	17.204
25	125.099	48.627	76.472	61.630	14.842
26	G	G	G	G	G
27	425.227	15.452	409.775	202.799	206.977
28	206.210	25.608	180.602	108.746	71.856
29	22.973	10.272	12.700	9.076	3.625
31	-	-	-	-	-
32	-	-	-	-	-
33	-	-	-	-	-
D	-	-	-	-	-
35	-	-	-	-	-
E	-	-	-	-	-
36	G	G	G	G	G
37	-	-	-	-	-
38	-	-	-	-	-
39	G	G	G	G	G
F	1.139.127	959.306	179.821	179.821	-
41	302.534	264.975	37.559	37.559	-
42	717.144	574.884	142.260	142.260	-
43	119.449	119.447	2	2	-

Q: Statistik Austria.

- "G" .. geheim; - "-" .. Wert nicht vorhanden; - "0" .. Wert = 0 oder < publikationsfähiger Wert; - "-" .. Wert unbekannt/nicht sinnvoll; "-:.." .. Wert liegt noch nicht vor.

1) Wert aller zu Buche stehenden, noch nicht durchgeführten, jedoch akzeptierten Aufträge der ÖNACE 2008-Abt./-Grp.: 13, 14, 17, 20, 21, 24 bis 30, 32.5, 33.2 und 41 bis 43.

2) Eurozone ... EU-Mitgliedstaaten in der Eurozone (ohne Österreich).

3) Nicht-Eurozone ... EU-Mitgliedstaaten, nicht in der Eurozone und Drittstaaten.

ÖNACE- Gliederung	Tabelle 5.9: Betriebe - Auftragsbestände am 31.12.				
	Insgesamt ¹⁾	davon			
		Inland	Ausland	davon	
				Eurozone ²⁾	Nicht-Eurozone ³⁾
in 1.000 EUR					

PRODUZIERENDER BEREICH	VORARLBERG				2 0 1 7
B - F	3.101.988	821.558	2.280.430	693.986	1.586.444
B - E	2.841.268	572.612	2.268.656	683.047	1.585.609
B + C	2.841.268	572.612	2.268.656	683.047	1.585.609
08	-	-	-	-	-
10	-	-	-	-	-
11	-	-	-	-	-
13	143.929	30.743	113.186	56.074	57.113
14	1.964	1.533	432	363	69
16	-	-	-	-	-
17	31.084	15.462	15.623	10.351	5.272
18	-	-	-	-	-
20	-	-	-	-	-
22	-	-	-	-	-
23	-	-	-	-	-
24	G	G	G	G	G
25	399.841	47.134	352.707	229.200	123.507
26	363.433	3.475	359.957	13.596	346.362
27	85.696	23.824	61.872	27.392	34.480
28	1.589.411	413.696	1.175.716	220.897	954.819
29	52.124	7.434	44.689	42.957	1.732
30	G	G	G	G	G
31	-	-	-	-	-
32	6.059	-	6.059	-	6.059
33	134.414	27.037	107.376	73.085	34.292
D	-	-	-	-	-
35	-	-	-	-	-
E	-	-	-	-	-
36	G	G	G	G	G
37	G	G	G	G	G
38	-	-	-	-	-
F	260.720	248.946	11.774	10.939	835
41	129.523	129.523	-	-	-
42	29.246	23.698	5.547	5.196	351
43	101.952	95.725	6.227	5.743	484

Q: Statistik Austria.

- "G" .. geheim; - "-" .. Wert nicht vorhanden; - "0" .. Wert = 0 oder < publikationsfähiger Wert; - "-" .. Wert unbekannt/nicht sinnvoll; "-..." .. Wert liegt noch nicht vor.

1) Wert aller zu Buche stehenden, noch nicht durchgeführten, jedoch akzeptierten Aufträge der ÖNACE 2008-Abt./-Grp.: 13, 14, 17, 20, 21, 24 bis 30, 32.5, 33.2 und 41 bis 43.

2) Eurozone ... EU-Mitgliedstaaten in der Eurozone (ohne Österreich).

3) Nicht-Eurozone ... EU-Mitgliedstaaten, nicht in der Eurozone und Drittstaaten.

ÖNACE- Gliederung	Tabelle 5.9: Betriebe - Auftragsbestände am 31.12.				
	Insgesamt ¹⁾	davon			
		Inland	Ausland	davon	
				Eurozone ²⁾	Nicht-Eurozone ³⁾
in 1.000 EUR					

PRODUZIERENDER BEREICH	WIEN				2 0 1 7
B - F	10.329.245	5.715.081	4.614.164	2.026.587	2.587.578
B - E	6.811.420	2.549.115	4.262.306	1.875.370	2.386.936
B + C	6.811.420	2.549.115	4.262.306	1.875.370	2.386.936
06	G	G	G	G	G
10	-	-	-	-	-
11	-	-	-	-	-
13	8.492	3.102	5.390	3.881	1.509
14	-	-	-	-	-
15	G	G	G	G	G
16	-	-	-	-	-
17	48.727	30.359	18.368	11.174	7.194
18	-	-	-	-	-
19	G	G	G	G	G
20	153.233	8.376	144.857	118.017	26.840
21	3.341	1.618	1.723	1.705	18
22	-	-	-	-	-
23	-	-	-	-	-
24	2.410	1.337	1.073	739	334
25	184.344	20.011	164.333	12.862	151.472
26	48.384	30.385	17.999	2.324	15.675
27	4.466.246	1.596.293	2.869.954	1.295.701	1.574.252
28	311.792	93.749	218.043	61.750	156.293
29	2.555	472	2.083	1.297	786
30	1.056.263	595.778	460.485	141.299	319.187
31	-	-	-	-	-
32	12.613	-	12.613	12.613	-
33	513.022	167.637	345.385	212.009	133.376
D	-	-	-	-	-
35	-	-	-	-	-
E	-	-	-	-	-
36	G	G	G	G	G
37	G	G	G	G	G
38	-	-	-	-	-
F	3.517.825	3.165.966	351.859	151.217	200.642
41	2.227.434	2.020.293	207.142	19.142	187.999
42	484.536	483.382	1.154	1.154	-
43	805.855	662.291	143.563	130.920	12.643

Q: Statistik Austria.

- "G" .. geheim; - "-" .. Wert nicht vorhanden; - "0" .. Wert = 0 oder < publikationsfähiger Wert; - "-" .. Wert unbekannt/nicht sinnvoll; "-..." .. Wert liegt noch nicht vor.

1) Wert aller zu Buche stehenden, noch nicht durchgeführten, jedoch akzeptierten Aufträge der ÖNACE 2008-Abt./-Grp.: 13, 14, 17, 20, 21, 24 bis 30, 32.5, 33.2 und 41 bis 43.

2) Eurozone ... EU-Mitgliedstaaten in der Eurozone (ohne Österreich).

3) Nicht-Eurozone ... EU-Mitgliedstaaten, nicht in der Eurozone und Drittstaaten.

ÖNACE- Gliederung	Tabelle 5.10: Betriebe - Auftragsstorni				
	Insgesamt ¹⁾	davon			
		Inland	Ausland	davon	
				Eurozone ²⁾	Nicht-Eurozone ³⁾
in 1.000 EUR					

PRODUZIERENDER BEREICH	ÖSTERREICH				2 0 1 7
B - F	2.786.734	1.109.633	1.677.101	730.222	946.879
B - E	2.101.789	449.095	1.652.694	722.654	930.039
B + C	2.101.789	449.095	1.652.694	722.654	930.039
06	-	-	-	-	-
07	G	G	G	G	G
08	-	-	-	-	-
09	G	G	G	G	G
10	-	-	-	-	-
11	-	-	-	-	-
13	2.909	415	2.495	877	1.617
14	8.599	1.654	6.945	5.795	1.150
15	-	-	-	-	-
16	-	-	-	-	-
17	49.148	5.397	43.752	16.565	27.187
18	-	-	-	-	-
19	-	-	-	-	-
20	59.790	4.274	55.516	44.897	10.620
21	12.410	758	11.651	1.000	10.651
22	-	-	-	-	-
23	-	-	-	-	-
24	326.129	55.315	270.814	229.109	41.705
25	70.076	25.689	44.388	27.319	17.069
26	190.336	118.844	71.492	45.707	25.784
27	229.745	37.655	192.091	81.612	110.479
28	904.640	135.527	769.113	199.516	569.597
29	162.158	3.380	158.778	66.878	91.899
30	70.327	47.177	23.149	2.110	21.039
31	-	-	-	-	-
32	53	-	53	-	53
33	15.469	13.011	2.459	1.269	1.190
D	-	-	-	-	-
35	-	-	-	-	-
E	-	-	-	-	-
36	-	-	-	-	-
37	-	-	-	-	-
38	-	-	-	-	-
39	-	-	-	-	-
F	684.946	660.538	24.407	7.568	16.839
41	360.382	356.457	3.926	1.885	2.041
42	210.906	210.368	539	11	528
43	113.657	93.714	19.943	5.673	14.270

Q: Statistik Austria.

- "G" .. geheim; - "-" .. Wert nicht vorhanden; - "0" .. Wert = 0 oder < publikationsfähiger Wert; - "." .. Wert unbekannt/nicht sinnvoll; "... " .. Wert liegt noch nicht vor.

1) Gänzlich oder teilweise vom Auftraggeber zurückgezogene Aufträge der ÖNACE 2008-Abteilungen/-Gruppen: 13, 14, 17, 20, 21, 24 bis 30, 32.5, 33.2 und 41 bis 43.

2) Eurozone ... EU-Mitgliedstaaten in der Eurozone (ohne Österreich).

3) Nicht-Eurozone ... EU-Mitgliedstaaten, nicht in der Eurozone und Drittstaaten.

ÖNACE- Gliederung	Tabelle 5.10: Betriebe - Auftragsstorni				
	Insgesamt ¹⁾	davon			
		Inland	Ausland	davon	
				Eurozone ²⁾	Nicht-Eurozone ³⁾
in 1.000 EUR					

PRODUZIERENDER BEREICH	BURGENLAND				2 0 1 7
B - F	23.604	5.770	17.834	14.919	2.915
B - E	19.495	1.661	17.834	14.919	2.915
B + C	19.495	1.661	17.834	14.919	2.915
08	-	-	-	-	-
10	-	-	-	-	-
11	-	-	-	-	-
13	G	G	G	G	G
14	G	G	G	G	G
16	-	-	-	-	-
17	G	G	G	G	G
18	-	-	-	-	-
20	G	G	G	G	G
21	G	G	G	G	G
22	-	-	-	-	-
23	-	-	-	-	-
25	19.261	1.512	17.748	14.835	2.913
26	G	G	G	G	G
27	100	14	86	84	2
28	-	-	-	-	-
29	-	-	-	-	-
31	-	-	-	-	-
32	-	-	-	-	-
33	-	-	-	-	-
D	-	-	-	-	-
35	-	-	-	-	-
E	-	-	-	-	-
36	-	-	-	-	-
37	-	-	-	-	-
38	-	-	-	-	-
F	4.109	4.109	-	-	-
41	18	18	-	-	-
42	4.070	4.070	-	-	-
43	22	22	-	-	-

Q: Statistik Austria.

- "G" .. geheim; - "-" .. Wert nicht vorhanden; - "0" .. Wert = 0 oder < publikationsfähiger Wert; - "-" .. Wert unbekannt/nicht sinnvoll; "-.." .. Wert liegt noch nicht vor.

1) Gänzlich oder teilweise vom Auftraggeber zurückgezogene Aufträge der ÖNACE 2008-Abteilungen/-Gruppen: 13, 14, 17, 20, 21, 24 bis 30, 32.5, 33.2 und 41 bis 43.

2) Eurozone ... EU-Mitgliedstaaten in der Eurozone (ohne Österreich).

3) Nicht-Eurozone ... EU-Mitgliedstaaten, nicht in der Eurozone und Drittstaaten.

ÖNACE- Gliederung	Tabelle 5.10: Betriebe - Auftragsstorni				
	Insgesamt ¹⁾	davon			
		Inland	Ausland	davon	
				Eurozone ²⁾	Nicht-Eurozone ³⁾
in 1.000 EUR					

PRODUZIERENDER BEREICH	KÄRNTEN				2 0 1 7
B - F	44.689	29.410	15.279	2.878	12.401
B - E	24.899	11.904	12.995	2.575	10.420
B + C	24.899	11.904	12.995	2.575	10.420
08	-	-	-	-	-
10	-	-	-	-	-
11	-	-	-	-	-
13	1.128	-	1.128	-	1.128
14	G	G	G	G	G
15	G	G	G	G	G
16	-	-	-	-	-
17	67	6	61	-	61
18	-	-	-	-	-
20	78	-	78	78	-
21	315	315	-	-	-
22	-	-	-	-	-
23	-	-	-	-	-
24	-	-	-	-	-
25	9.262	8.696	565	540	25
26	-	-	-	-	-
27	1.254	116	1.138	1.138	-
28	12.787	2.763	10.024	818	9.206
29	-	-	-	-	-
31	-	-	-	-	-
32	-	-	-	-	-
33	-	-	-	-	-
D	-	-	-	-	-
35	-	-	-	-	-
E	-	-	-	-	-
36	G	G	G	G	G
37	G	G	G	G	G
38	-	-	-	-	-
F	19.790	17.506	2.285	303	1.982
41	13.630	11.345	2.285	303	1.982
42	1.491	1.491	-	-	-
43	4.670	4.670	-	-	-

Q: Statistik Austria.

- "G" .. geheim; - "-" .. Wert nicht vorhanden; - "0" .. Wert = 0 oder < publikationsfähiger Wert; - "." .. Wert unbekannt/nicht sinnvoll; "-:.." .. Wert liegt noch nicht vor.

1) Gänzlich oder teilweise vom Auftraggeber zurückgezogene Aufträge der ÖNACE 2008-Abteilungen/-Gruppen: 13, 14, 17, 20, 21, 24 bis 30, 32.5, 33.2 und 41 bis 43.

2) Eurozone ... EU-Mitgliedstaaten in der Eurozone (ohne Österreich).

3) Nicht-Eurozone ... EU-Mitgliedstaaten, nicht in der Eurozone und Drittstaaten.

ÖNACE- Gliederung	Tabelle 5.10: Betriebe - Auftragsstorni				
	Insgesamt ¹⁾	davon			
		Inland	Ausland	davon	
				Eurozone ²⁾	Nicht-Eurozone ³⁾
in 1.000 EUR					

PRODUZIERENDER BEREICH	NIEDERÖSTERREICH				2 0 1 7
B - F	669.310	287.689	381.620	267.096	114.525
B - E	560.413	179.041	381.372	266.847	114.525
B + C	560.413	179.041	381.372	266.847	114.525
06	G	G	G	G	G
08	-	-	-	-	-
09	G	G	G	G	G
10	-	-	-	-	-
11	-	-	-	-	-
13	29	29	-	-	-
14	G	G	G	G	G
15	-	-	-	-	-
16	-	-	-	-	-
17	3.757	3.481	277	229	48
18	-	-	-	-	-
19	G	G	G	G	G
20	677	529	148	148	-
21	1.184	109	1.075	870	205
22	-	-	-	-	-
23	-	-	-	-	-
24	162.217	21.987	140.231	131.633	8.598
25	3.151	1.497	1.654	858	796
26	122.177	116.686	5.492	5.471	21
27	127.717	32.175	95.542	59.084	36.458
28	76.762	678	76.083	14.117	61.967
29	60.936	1.042	59.894	53.750	6.144
30	-	-	-	-	-
31	-	-	-	-	-
32	53	-	53	-	53
33	-	-	-	-	-
D	-	-	-	-	-
35	-	-	-	-	-
E	-	-	-	-	-
36	-	-	-	-	-
37	-	-	-	-	-
38	-	-	-	-	-
39	-	-	-	-	-
F	108.897	108.649	248	248	-
41	34.456	34.217	239	239	-
42	36.420	36.420	-	-	-
43	38.021	38.012	9	9	-

Q: Statistik Austria.

- "G" .. geheim; - "-" .. Wert nicht vorhanden; - "0" .. Wert = 0 oder < publikationsfähiger Wert; - "." .. Wert unbekannt/nicht sinnvoll; "... " .. Wert liegt noch nicht vor.

1) Gänzlich oder teilweise vom Auftraggeber zurückgezogene Aufträge der ÖNACE 2008-Abteilungen/-Gruppen: 13, 14, 17, 20, 21, 24 bis 30, 32.5, 33.2 und 41 bis 43.

2) Eurozone ... EU-Mitgliedstaaten in der Eurozone (ohne Österreich).

3) Nicht-Eurozone ... EU-Mitgliedstaaten, nicht in der Eurozone und Drittstaaten.

ÖNACE- Gliederung	Tabelle 5.10: Betriebe - Auftragsstorni				
	Insgesamt ¹⁾	davon			
		Inland	Ausland	davon	
				Eurozone ²⁾	Nicht-Eurozone ³⁾
in 1.000 EUR					

PRODUZIERENDER BEREICH	OBERÖSTERREICH				2 0 1 7
B - F	692.906	173.212	519.694	191.736	327.958
B - E	612.620	93.480	519.139	191.732	327.407
B + C	612.620	93.480	519.139	191.732	327.407
06	G	G	G	G	G
08	-	-	-	-	-
09	G	G	G	G	G
10	-	-	-	-	-
11	-	-	-	-	-
13	262	82	180	108	72
14	313	143	170	114	56
15	-	-	-	-	-
16	-	-	-	-	-
17	21	21	-	-	-
18	-	-	-	-	-
19	G	G	G	G	G
20	2.292	2.190	103	103	-
21	10.888	335	10.553	107	10.447
22	-	-	-	-	-
23	-	-	-	-	-
24	119.787	26.830	92.957	74.660	18.297
25	21.819	7.152	14.667	4.298	10.369
26	40	3	37	37	-
27	38.741	540	38.201	17.955	20.245
28	301.966	54.432	247.533	79.276	168.257
29	99.825	1.211	98.614	12.858	85.756
30	15.763	36	15.727	2.110	13.617
31	-	-	-	-	-
32	-	-	-	-	-
33	905	507	398	106	292
D	-	-	-	-	-
35	-	-	-	-	-
E	-	-	-	-	-
36	-	-	-	-	-
37	-	-	-	-	-
38	-	-	-	-	-
39	-	-	-	-	-
F	80.286	79.732	554	4	550
41	7.881	7.881	-	-	-
42	59.135	58.607	528	-	528
43	13.271	13.244	26	4	22

Q: Statistik Austria.

- "G" .. geheim; - "-" .. Wert nicht vorhanden; - "0" .. Wert = 0 oder < publikationsfähiger Wert; - "." .. Wert unbekannt/nicht sinnvoll; "... " .. Wert liegt noch nicht vor.

1) Gänzlich oder teilweise vom Auftraggeber zurückgezogene Aufträge der ÖNACE 2008-Abteilungen/-Gruppen: 13, 14, 17, 20, 21, 24 bis 30, 32.5, 33.2 und 41 bis 43.

2) Eurozone ... EU-Mitgliedstaaten in der Eurozone (ohne Österreich).

3) Nicht-Eurozone ... EU-Mitgliedstaaten, nicht in der Eurozone und Drittstaaten.

ÖNACE- Gliederung	Tabelle 5.10: Betriebe - Auftragsstorni				
	Insgesamt ¹⁾	davon			
		Inland	Ausland	davon	
				Eurozone ²⁾	Nicht-Eurozone ³⁾
in 1.000 EUR					

PRODUZIERENDER BEREICH	SALZBURG				2 0 1 7
B - F	125.025	54.227	70.798	39.554	31.245
B - E	74.942	4.173	70.769	39.524	31.245
B + C	74.942	4.173	70.769	39.524	31.245
08	-	-	-	-	-
10	-	-	-	-	-
11	-	-	-	-	-
13	G	G	G	G	G
14	6.375	651	5.724	4.954	770
15	G	G	G	G	G
16	-	-	-	-	-
17	G	G	G	G	G
18	-	-	-	-	-
20	G	G	G	G	G
21	G	G	G	G	G
22	-	-	-	-	-
23	-	-	-	-	-
24	G	G	G	G	G
25	3.572	3.188	384	140	243
26	52.127	217	51.910	32.740	19.170
27	203	52	151	-	151
28	8.882	1	8.881	1.467	7.414
29	-	-	-	-	-
30	G	G	G	G	G
31	-	-	-	-	-
32	-	-	-	-	-
33	134	-	134	-	134
D	-	-	-	-	-
35	-	-	-	-	-
E	-	-	-	-	-
36	G	G	G	G	G
37	-	-	-	-	-
38	-	-	-	-	-
39	G	G	G	G	G
F	50.084	50.054	30	30	-
41	2.102	2.102	-	-	-
42	29.148	29.148	-	-	-
43	18.834	18.804	30	30	-

Q: Statistik Austria.

- "G" .. geheim; - "-" .. Wert nicht vorhanden; - "0" .. Wert = 0 oder < publikationsfähiger Wert; - "-" .. Wert unbekannt/nicht sinnvoll; "-..." .. Wert liegt noch nicht vor.

1) Gänzlich oder teilweise vom Auftraggeber zurückgezogene Aufträge der ÖNACE 2008-Abteilungen/-Gruppen: 13, 14, 17, 20, 21, 24 bis 30, 32.5, 33.2 und 41 bis 43.

2) Eurozone ... EU-Mitgliedstaaten in der Eurozone (ohne Österreich).

3) Nicht-Eurozone ... EU-Mitgliedstaaten, nicht in der Eurozone und Drittstaaten.

ÖNACE- Gliederung	Tabelle 5.10: Betriebe - Auftragsstorni				
	Insgesamt ¹⁾	davon			
		Inland	Ausland	davon	
				Eurozone ²⁾	Nicht-Eurozone ³⁾
in 1.000 EUR					

PRODUZIERENDER BEREICH	STEIERMARK				2 0 1 7
B - F	359.294	79.723	279.571	115.655	163.916
B - E	314.483	39.428	275.056	111.289	163.767
B + C	314.483	39.428	275.056	111.289	163.767
07	G	G	G	G	G
08	-	-	-	-	-
10	-	-	-	-	-
11	-	-	-	-	-
13	1.057	181	876	701	175
14	-	-	-	-	-
15	G	G	G	G	G
16	-	-	-	-	-
17	41.630	1.621	40.009	16.276	23.733
18	-	-	-	-	-
20	7.796	261	7.534	3.919	3.615
21	-	-	-	-	-
22	-	-	-	-	-
23	-	-	-	-	-
24	35.949	2.463	33.486	20.090	13.397
25	6.476	2.083	4.394	2.329	2.065
26	5.238	643	4.595	4.119	476
27	15.903	2.002	13.901	-	13.901
28	198.598	28.876	169.721	63.584	106.137
29	1.398	1.128	270	270	-
30	21	-	21	-	21
31	-	-	-	-	-
32	-	-	-	-	-
33	419	171	248	-	248
D	-	-	-	-	-
35	-	-	-	-	-
E	-	-	-	-	-
36	-	-	-	-	-
37	-	-	-	-	-
38	-	-	-	-	-
F	44.811	40.295	4.516	4.366	149
41	5.886	5.886	-	-	-
42	32.883	32.883	-	-	-
43	6.042	1.526	4.516	4.366	149

Q: Statistik Austria.

- "G" .. geheim; - "-" .. Wert nicht vorhanden; - "0" .. Wert = 0 oder < publikationsfähiger Wert; - "-" .. Wert unbekannt/nicht sinnvoll; "-..." .. Wert liegt noch nicht vor.

1) Gänzlich oder teilweise vom Auftraggeber zurückgezogene Aufträge der ÖNACE 2008-Abteilungen/-Gruppen: 13, 14, 17, 20, 21, 24 bis 30, 32.5, 33.2 und 41 bis 43.

2) Eurozone ... EU-Mitgliedstaaten in der Eurozone (ohne Österreich).

3) Nicht-Eurozone ... EU-Mitgliedstaaten, nicht in der Eurozone und Drittstaaten.

ÖNACE- Gliederung	Tabelle 5.10: Betriebe - Auftragsstorni				
	Insgesamt ¹⁾	davon			
		Inland	Ausland	davon	
				Eurozone ²⁾	Nicht-Eurozone ³⁾
in 1.000 EUR					

PRODUZIERENDER BEREICH	TIROL				2 0 1 7
B - F	62.076	43.597	18.479	13.291	5.188
B - E	28.959	10.545	18.414	13.226	5.188
B + C	28.959	10.545	18.414	13.226	5.188
08	-	-	-	-	-
10	-	-	-	-	-
11	-	-	-	-	-
13	31	-	31	-	31
14	150	23	127	39	88
15	G	G	G	G	G
16	-	-	-	-	-
17	185	185	-	-	-
18	-	-	-	-	-
20	5.745	-	5.745	5.676	69
21	-	-	-	-	-
22	-	-	-	-	-
23	-	-	-	-	-
24	7.186	3.972	3.214	1.836	1.379
25	3.352	1.021	2.331	1.696	635
26	G	G	G	G	G
27	1.823	460	1.363	1.162	200
28	5.326	3.617	1.709	1.559	151
29	-	-	-	-	-
31	-	-	-	-	-
32	-	-	-	-	-
33	-	-	-	-	-
D	-	-	-	-	-
35	-	-	-	-	-
E	-	-	-	-	-
36	G	G	G	G	G
37	-	-	-	-	-
38	-	-	-	-	-
39	G	G	G	G	G
F	33.117	33.052	65	65	-
41	978	978	-	-	-
42	31.552	31.552	-	-	-
43	588	523	65	65	-

Q: Statistik Austria.

- "G" .. geheim; - "-" .. Wert nicht vorhanden; - "0" .. Wert = 0 oder < publikationsfähiger Wert; - "-" .. Wert unbekannt/nicht sinnvoll; "-:.." .. Wert liegt noch nicht vor.

1) Gänzlich oder teilweise vom Auftraggeber zurückgezogene Aufträge der ÖNACE 2008-Abteilungen/-Gruppen: 13, 14, 17, 20, 21, 24 bis 30, 32.5, 33.2 und 41 bis 43.

2) Eurozone ... EU-Mitgliedstaaten in der Eurozone (ohne Österreich).

3) Nicht-Eurozone ... EU-Mitgliedstaaten, nicht in der Eurozone und Drittstaaten.

ÖNACE- Gliederung	Tabelle 5.10: Betriebe - Auftragsstorni				
	Insgesamt ¹⁾	davon			
		Inland	Ausland	davon	
				Eurozone ²⁾	Nicht-Eurozone ³⁾
in 1.000 EUR					

PRODUZIERENDER BEREICH	VORARLBERG				2 0 1 7
B - F	309.602	52.250	257.352	40.122	217.230
B - E	304.105	46.855	257.250	40.023	217.227
B + C	304.105	46.855	257.250	40.023	217.227
08	-	-	-	-	-
10	-	-	-	-	-
11	-	-	-	-	-
13	292	79	213	12	201
14	-	-	-	-	-
16	-	-	-	-	-
17	158	81	77	60	18
18	-	-	-	-	-
20	-	-	-	-	-
22	-	-	-	-	-
23	-	-	-	-	-
24	G	G	G	G	G
25	1.151	130	1.021	1.021	-
26	1.834	-	1.834	1.605	229
27	2.464	1.520	945	584	360
28	297.538	45.044	252.493	36.074	216.419
29	-	-	-	-	-
30	G	G	G	G	G
31	-	-	-	-	-
32	-	-	-	-	-
33	-	-	-	-	-
D	-	-	-	-	-
35	-	-	-	-	-
E	-	-	-	-	-
36	G	G	G	G	G
37	G	G	G	G	G
38	-	-	-	-	-
F	5.498	5.395	102	99	3
41	2.664	2.664	-	-	-
42	1.362	1.362	-	-	-
43	1.471	1.369	102	99	3

Q: Statistik Austria.

- "G" .. geheim; - "-" .. Wert nicht vorhanden; - "0" .. Wert = 0 oder < publikationsfähiger Wert; - "-" .. Wert unbekannt/nicht sinnvoll; "-..." .. Wert liegt noch nicht vor.

1) Gänzlich oder teilweise vom Auftraggeber zurückgezogene Aufträge der ÖNACE 2008-Abteilungen/-Gruppen: 13, 14, 17, 20, 21, 24 bis 30, 32.5, 33.2 und 41 bis 43.

2) Eurozone ... EU-Mitgliedstaaten in der Eurozone (ohne Österreich).

3) Nicht-Eurozone ... EU-Mitgliedstaaten, nicht in der Eurozone und Drittstaaten.

ÖNACE- Gliederung	Tabelle 5.10: Betriebe - Auftragsstorni				
	Insgesamt ¹⁾	davon			
		Inland	Ausland	davon	
				Eurozone ²⁾	Nicht-Eurozone ³⁾
in 1.000 EUR					

PRODUZIERENDER BEREICH	WIEN				2 0 1 7
B - F	500.228	383.756	116.472	44.972	71.500
B - E	161.873	62.009	99.864	42.519	57.345
B + C	161.873	62.009	99.864	42.519	57.345
06	G	G	G	G	G
10	-	-	-	-	-
11	-	-	-	-	-
13	112	44	68	57	11
14	-	-	-	-	-
15	G	G	G	G	G
16	-	-	-	-	-
17	3	3	-	-	-
18	-	-	-	-	-
19	G	G	G	G	G
20	43.067	1.159	41.908	34.972	6.936
21	23	-	23	23	-
22	-	-	-	-	-
23	-	-	-	-	-
24	-	-	-	-	-
25	2.033	410	1.623	1.601	22
26	3.759	29	3.730	478	3.253
27	41.541	776	40.765	1.604	39.161
28	2.783	116	2.667	2.621	46
29	-	-	-	-	-
30	54.543	47.141	7.402	-	7.402
31	-	-	-	-	-
32	-	-	-	-	-
33	14.011	12.333	1.679	1.163	515
D	-	-	-	-	-
35	-	-	-	-	-
E	-	-	-	-	-
36	G	G	G	G	G
37	G	G	G	G	G
38	-	-	-	-	-
F	338.355	321.747	16.608	2.453	14.155
41	292.769	291.367	1.402	1.343	59
42	14.847	14.836	11	11	-
43	30.739	15.544	15.195	1.100	14.096

Q: Statistik Austria.

- "G" .. geheim; - "-" .. Wert nicht vorhanden; - "0" .. Wert = 0 oder < publikationsfähiger Wert; - "-" .. Wert unbekannt/nicht sinnvoll; "-" .. Wert liegt noch nicht vor.

1) Gänzlich oder teilweise vom Auftraggeber zurückgezogene Aufträge der ÖNACE 2008-Abteilungen/-Gruppen: 13, 14, 17, 20, 21, 24 bis 30, 32.5, 33.2 und 41 bis 43.

2) Eurozone ... EU-Mitgliedstaaten in der Eurozone (ohne Österreich).

3) Nicht-Eurozone ... EU-Mitgliedstaaten, nicht in der Eurozone und Drittstaaten.

ÖNACE- Gliederung	Tabelle 5.11: Betriebe - Produktionswerte ¹⁾					Abgesetzte Produktion ⁵⁾
	Technische Gesamtproduktion ²⁾		Gesamt- produktion ³⁾	Wirtschaftliche Gesamtproduktion ⁴⁾		
	insgesamt	darunter durchgeführte Lohnarbeit		insgesamt	darunter vergebene Lohnarbeit	
	in 1.000 EUR					

PRODUZIERENDER BEREICH	ÖSTERREICH					2 0 1 7
B - F	205.841.530	2.044.686	210.464.692	212.220.329	8.423.486	251.745.591
B - E	187.205.022	2.044.686	191.828.184	191.359.638	6.199.302	217.244.826
B + C	149.397.188	2.044.506	154.020.350	153.551.985	6.199.302	174.760.062
06	780.535	-	780.535	780.535	-	875.426
07	G	G	G	G	G	G
08	901.465	3.228	901.465	898.238	-	1.065.121
09	G	G	G	G	G	G
10	13.085.131	99.273	13.085.131	13.021.080	35.222	15.405.093
11	2.369.781	239.774	2.369.781	5.463.559	3.333.553	5.792.750
13	1.126.643	50.797	1.128.774	1.246.582	170.735	1.386.961
14	306.865	1.410	306.865	502.720	197.266	610.087
15	551.831	-	551.831	752.864	201.033	862.356
16	7.372.410	18.266	7.372.410	7.433.745	79.601	7.881.492
17	6.133.780	2.208	6.385.871	6.132.985	1.413	6.215.908
18	1.881.660	25.019	1.881.660	1.860.754	4.113	1.929.304
19	3.535.114	-	3.535.114	3.535.114	-	7.448.065
20	5.422.577	273.766	5.672.810	6.211.695	1.062.885	7.193.794
21	2.781.342	495.109	2.781.517	2.294.265	8.031	3.842.769
22	5.553.953	37.315	5.553.953	5.521.774	5.136	6.244.657
23	5.471.603	28.549	5.471.603	5.443.054	-	6.387.085
24	15.735.167	112.892	19.846.567	15.678.534	56.259	16.679.584
25	13.900.053	256.911	13.907.185	13.670.202	27.060	14.449.939
26	6.036.003	15.668	6.036.003	6.423.272	402.938	7.004.988
27	10.748.005	43.080	10.748.005	10.999.651	294.726	12.593.635
28	19.206.877	89.192	19.206.877	19.134.340	16.654	21.220.831
29	14.194.446	248.564	14.194.446	14.072.767	126.885	15.596.743
30	2.334.249	-	2.334.249	2.356.873	22.625	2.501.150
31	2.166.584	3.487	2.166.584	2.177.432	14.335	2.429.295
32	2.530.292	-	2.530.292	2.669.125	138.833	3.517.509
33	5.194.148	-	5.194.148	5.194.148	-	5.546.370
D	37.144.694	180	37.144.694	37.144.514	-	37.497.137
35	37.144.694	180	37.144.694	37.144.514	-	37.497.137
E	663.139	-	663.139	663.139	-	4.987.626
36	514.225	-	514.225	514.225	-	507.514
37	14.269	-	14.269	14.269	-	773.425
38	134.646	-	134.646	134.646	-	3.662.511
39	-	-	-	-	-	44.177
F	18.636.508	-	18.636.508	20.860.691	2.224.183	34.500.765
41	10.309.340	-	10.309.340	11.174.093	864.753	13.141.625
42	5.907.250	-	5.907.250	7.218.446	1.311.196	7.301.275
43	2.419.918	-	2.419.918	2.468.152	48.234	14.057.865

Q: Statistik Austria.

- "G" .. geheim; - "-" .. Wert nicht vorhanden; - "0" .. Wert = 0 oder < publikationsfähiger Wert; - "-" .. Wert unbekannt/nicht sinnvoll; "-..." .. Wert liegt noch nicht vor.

- 1) Aktivitätsansatz - Zusammenfassung aller von den betrachteten und von ihrer wirtschaftl. Aktivität als gleich klassifizierten Meldeeinheiten erzeugten und bereitgestellten Güter und Leistungen - unabhängig der Güterklassifikation.
- 2) Technische Gesamtproduktion alle zum Verkauf an Dritte oder zur Weiterverarbeitung in einer anderen Einheit desselben Unternehmens bestimmten, selbst (oder im Lohnauftrag des Unternehmens) hergestellten Erzeugnisse, bestehend aus den Produktionsarten:
Eigenproduktion für den Absatz bestimmt plus Eigenproduktion für unternehmensinterne Lieferungen und Leistungen plus durchgeführte Lohnarbeit.
- 3) Gesamtproduktion Technische Gesamtproduktion plus Eigenproduktion für den Wiedereinsatz im selben Betrieb.
- 4) Wirtschaftliche Gesamtproduktion ... kumulierte wirtschaftliche Produktionswert (wirtschaftliche Leistungsfähigkeit), bestehend aus den Produktionsarten:
Eigenproduktion für den Absatz bestimmt plus Eigenproduktion für unternehmensinterne Lieferungen und Leistungen plus vergebene Lohnarbeit.
- 5) Abgesetzte Produktion ... die bis Ende der Berichtsperiode realisierten Verkäufe an Dritte (nicht unternehmensinterne Lieferungen und Leistungen!).

ÖNACE- Gliederung	Tabelle 5.11: Betriebe - Produktionswerte ¹⁾					
	Technische Gesamtproduktion ²⁾		Gesamt- produktion ³⁾	Wirtschaftliche Gesamtproduktion ⁴⁾		Abgesetzte Produktion ⁵⁾
	insgesamt	darunter durchgeführte Lohnarbeit		insgesamt	darunter vergebene Lohnarbeit	
	in 1.000 EUR					

PRODUZIERENDER BEREICH	BURGENLAND				2 0 1 7	
B - F	4.102.888	33.761	4.102.888	4.115.000	45.874	5.516.692
B - E	3.747.791	33.761	3.747.791	3.737.632	23.603	4.770.115
B + C	3.296.813	33.761	3.296.813	3.286.654	23.603	4.165.445
08	24.318	-	24.318	24.318	-	31.406
10	265.218	101	265.218	265.117	-	302.415
11	404.067	201	404.067	403.866	-	430.684
13	G	G	G	G	G	G
14	G	G	G	G	G	G
16	111.936	82	111.936	111.854	-	122.158
17	G	G	G	G	G	G
18	272.659	141	272.659	272.517	-	273.048
20	G	G	G	G	G	G
21	G	G	G	G	G	G
22	266.245	5.265	266.245	261.299	319	268.468
23	102.131	27.971	102.131	74.160	-	81.063
25	320.766	-	320.766	320.766	-	326.382
26	G	G	G	G	G	G
27	498.169	-	498.169	498.169	-	514.916
28	67.106	-	67.106	67.106	-	80.475
29	541.221	-	541.221	541.221	-	1.216.873
31	82.725	-	82.725	82.725	-	97.764
32	70.024	-	70.024	70.024	-	87.870
33	61.718	-	61.718	61.718	-	75.129
D	419.756	-	419.756	419.756	-	463.539
35	419.756	-	419.756	419.756	-	463.539
E	31.222	-	31.222	31.222	-	141.132
36	28.149	-	28.149	28.149	-	28.637
37	-	-	-	-	-	18.107
38	3.073	-	3.073	3.073	-	94.388
F	355.097	-	355.097	377.368	22.271	746.577
41	265.775	-	265.775	266.273	498	281.439
42	62.474	-	62.474	84.247	21.774	84.867
43	26.848	-	26.848	26.848	-	380.271

Q: Statistik Austria.

- "G" .. geheim; - "-" .. Wert nicht vorhanden; - "0" .. Wert = 0 oder < publikationsfähiger Wert; - "." .. Wert unbekannt/nicht sinnvoll; "-:.." .. Wert liegt noch nicht vor.

- 1) Aktivitätsansatz - Zusammenfassung aller von den betrachteten und von ihrer wirtschaftl. Aktivität als gleich klassifizierten Meldeeinheiten erzeugten und bereitgestellten Güter und Leistungen - unabhängig der Güterklassifikation.
- 2) Technische Gesamtproduktion alle zum Verkauf an Dritte oder zur Weiterverarbeitung in einer anderen Einheit desselben Unternehmens bestimmten, selbst (oder im Lohnauftrag des Unternehmens) hergestellten Erzeugnisse, bestehend aus den Produktionsarten:
Eigenproduktion für den Absatz bestimmt plus Eigenproduktion für unternehmensinterne Lieferungen und Leistungen plus durchgeführte Lohnarbeit.
- 3) Gesamtproduktion Technische Gesamtproduktion plus Eigenproduktion für den Wiedereinsatz im selben Betrieb.
- 4) Wirtschaftliche Gesamtproduktion ... kumulierte wirtschaftliche Produktionswert (wirtschaftliche Leistungsfähigkeit), bestehend aus den Produktionsarten:
Eigenproduktion für den Absatz bestimmt plus Eigenproduktion für unternehmensinterne Lieferungen und Leistungen plus vergebene Lohnarbeit.
- 5) Abgesetzte Produktion ... die bis Ende der Berichtsperiode realisierten Verkäufe an Dritte (nicht unternehmensinterne Lieferungen und Leistungen!).

ÖNACE-Gliederung	Tabelle 5.11: Betriebe - Produktionswerte ¹⁾					Abgesetzte Produktion ⁵⁾
	Technische Gesamtproduktion ²⁾		Gesamtproduktion ³⁾	Wirtschaftliche Gesamtproduktion ⁴⁾		
	insgesamt	darunter durchgeführte Lohnarbeit		insgesamt	darunter vergebene Lohnarbeit	
	in 1.000 EUR					

PRODUZIERENDER BEREICH	KÄRNTEN					2 0 1 7
B - F	11.990.981	87.236	12.132.819	12.457.832	554.088	13.957.495
B - E	10.862.436	87.236	11.004.274	10.988.124	212.924	11.877.574
B + C	9.303.477	87.236	9.445.316	9.429.166	212.924	10.060.274
08	175.046	-	175.046	175.046	-	201.597
10	547.072	346	547.072	546.726	-	607.864
11	63.637	1.186	63.637	62.451	-	69.808
13	10.192	-	10.192	49.442	39.250	51.176
14	G	G	G	G	G	G
15	G	G	G	G	G	G
16	1.126.068	1.011	1.126.068	1.125.058	-	1.189.990
17	316.910	-	434.227	316.910	-	322.791
18	55.287	169	55.287	55.118	-	55.118
20	272.571	125	297.092	272.446	-	284.037
21	169.978	-	169.978	170.429	451	185.849
22	236.012	188	236.012	235.824	-	261.326
23	705.776	-	705.776	705.776	-	769.322
24	500.062	13.087	500.062	486.975	-	519.841
25	530.057	5.142	530.057	533.995	9.080	528.398
26	2.500.371	14.823	2.500.371	2.609.129	123.581	2.860.582
27	137.045	-	137.045	154.400	17.356	163.277
28	1.320.752	51.161	1.320.752	1.282.428	12.837	1.314.723
29	341.011	-	341.011	341.011	-	342.295
31	40.114	-	40.114	40.114	-	43.135
32	20.957	-	20.957	22.330	1.373	32.004
33	209.235	-	209.235	209.235	-	220.607
D	1.511.169	-	1.511.169	1.511.169	-	1.492.186
35	1.511.169	-	1.511.169	1.511.169	-	1.492.186
E	47.789	-	47.789	47.789	-	325.115
36	G	G	G	G	G	G
37	G	G	G	G	G	G
38	29.574	-	29.574	29.574	-	255.750
F	1.128.545	-	1.128.545	1.469.709	341.163	2.079.920
41	751.988	-	751.988	791.912	39.924	853.670
42	233.921	-	233.921	529.866	295.945	535.164
43	142.636	-	142.636	147.930	5.295	691.087

Q: Statistik Austria.

- "G" .. geheim; - "-" .. Wert nicht vorhanden; - "0" .. Wert = 0 oder < publikationsfähiger Wert; - "-" .. Wert unbekannt/nicht sinnvoll; "-" .. Wert liegt noch nicht vor.

- 1) Aktivitätsansatz - Zusammenfassung aller von den betrachteten und von ihrer wirtschaftl. Aktivität als gleich klassifizierten Meldeeinheiten erzeugten und bereitgestellten Güter und Leistungen - unabhängig der Güterklassifikation.
- 2) Technische Gesamtproduktion alle zum Verkauf an Dritte oder zur Weiterverarbeitung in einer anderen Einheit desselben Unternehmens bestimmten, selbst (oder im Lohnauftrag des Unternehmens) hergestellten Erzeugnisse, bestehend aus den Produktionsarten:
Eigenproduktion für den Absatz bestimmt plus Eigenproduktion für unternehmensinterne Lieferungen und Leistungen plus durchgeführte Lohnarbeit.
- 3) Gesamtproduktion Technische Gesamtproduktion plus Eigenproduktion für den Wiedereinsatz im selben Betrieb.
- 4) Wirtschaftliche Gesamtproduktion ... kumulierte wirtschaftliche Produktionswert (wirtschaftliche Leistungsfähigkeit), bestehend aus den Produktionsarten:
Eigenproduktion für den Absatz bestimmt plus Eigenproduktion für unternehmensinterne Lieferungen und Leistungen plus vergebene Lohnarbeit.
- 5) Abgesetzte Produktion ... die bis Ende der Berichtsperiode realisierten Verkäufe an Dritte (nicht unternehmensinterne Lieferungen und Leistungen!).

ÖNACE-Gliederung	Tabelle 5.11: Betriebe - Produktionswerte ¹⁾					Abgesetzte Produktion ⁵⁾
	Technische Gesamtproduktion ²⁾		Gesamtproduktion ³⁾	Wirtschaftliche Gesamtproduktion ⁴⁾		
	insgesamt	darunter durchgeführte Lohnarbeit		insgesamt	darunter vergebene Lohnarbeit	
	in 1.000 EUR					

PRODUZIERENDER BEREICH	NIEDERÖSTERREICH					2 0 1 7
B - F	30.610.983	377.593	30.613.009	30.784.038	550.648	41.351.472
B - E	27.848.329	377.593	27.850.355	27.740.358	269.622	36.150.773
B + C	25.545.974	377.593	25.548.000	25.438.003	269.622	32.944.145
06	G	G	G	G	G	G
08	124.614	-	124.614	124.614	-	184.555
09	G	G	G	G	G	G
10	3.253.682	3.535	3.253.682	3.250.147	-	3.862.168
11	433.862	17.011	433.862	417.514	664	584.266
13	121.466	-	121.466	121.466	-	122.874
14	G	G	G	G	G	G
15	9.155	-	9.155	9.155	-	22.834
16	1.371.920	2.122	1.371.920	1.381.046	11.249	1.442.312
17	805.831	-	805.831	805.831	-	974.837
18	412.989	1.790	412.989	411.199	-	419.442
19	G	G	G	G	G	G
20	1.662.233	232.481	1.664.259	1.429.752	-	1.691.971
21	103.706	59.782	103.706	43.924	-	51.363
22	914.295	10.381	914.295	903.914	-	1.114.253
23	1.126.378	160	1.126.378	1.126.218	-	1.291.683
24	2.516.834	1.499	2.516.834	2.515.335	-	2.582.345
25	2.402.428	29.063	2.402.428	2.373.437	72	2.534.807
26	303.176	6	303.176	303.171	-	298.067
27	1.498.689	17.199	1.498.689	1.649.232	167.742	1.951.252
28	2.792.738	2.565	2.792.738	2.790.369	196	3.218.480
29	879.059	-	879.059	946.046	66.987	968.471
30	235.460	-	235.460	235.460	-	320.130
31	423.367	-	423.367	437.702	14.335	485.983
32	393.456	-	393.456	393.456	-	658.585
33	197.697	-	197.697	197.697	-	274.109
D	2.199.231	-	2.199.231	2.199.231	-	2.199.491
35	2.199.231	-	2.199.231	2.199.231	-	2.199.491
E	103.124	-	103.124	103.124	-	1.007.136
36	80.283	-	80.283	80.283	-	73.609
37	990	-	990	990	-	75.152
38	21.852	-	21.852	21.852	-	836.579
39	-	-	-	-	-	21.796
F	2.762.654	-	2.762.654	3.043.680	281.026	5.200.699
41	1.579.677	-	1.579.677	1.639.717	60.040	1.761.553
42	770.201	-	770.201	976.207	206.006	982.373
43	412.777	-	412.777	427.757	14.980	2.456.773

Q: Statistik Austria.

- "G" .. geheim; - "-" .. Wert nicht vorhanden; - "0" .. Wert = 0 oder < publikationsfähiger Wert; - "." .. Wert unbekannt/nicht sinnvoll; - "-" .. Wert liegt noch nicht vor.

- 1) Aktivitätsansatz - Zusammenfassung aller von den betrachteten und von ihrer wirtschaftl. Aktivität als gleich klassifizierten Meldeeinheiten erzeugten und bereitgestellten Güter und Leistungen - unabhängig der Güterklassifikation.
- 2) Technische Gesamtproduktion alle zum Verkauf an Dritte oder zur Weiterverarbeitung in einer anderen Einheit desselben Unternehmens bestimmten, selbst (oder im Lohnauftrag des Unternehmens) hergestellten Erzeugnisse, bestehend aus den Produktionsarten: Eigenproduktion für den Absatz bestimmt plus Eigenproduktion für unternehmensinterne Lieferungen und Leistungen plus durchgeführte Lohnarbeit.
- 3) Gesamtproduktion Technische Gesamtproduktion plus Eigenproduktion für den Wiedereinsatz im selben Betrieb.
- 4) Wirtschaftliche Gesamtproduktion ... kumulierte wirtschaftliche Produktionswert (wirtschaftliche Leistungsfähigkeit), bestehend aus den Produktionsarten: Eigenproduktion für den Absatz bestimmt plus Eigenproduktion für unternehmensinterne Lieferungen und Leistungen plus vergebene Lohnarbeit.
- 5) Abgesetzte Produktion ... die bis Ende der Berichtsperiode realisierten Verkäufe an Dritte (nicht unternehmensinterne Lieferungen und Leistungen!).

ÖNACE- Gliederung	Tabelle 5.11: Betriebe - Produktionswerte ¹⁾					Abgesetzte Produktion ⁵⁾
	Technische Gesamtproduktion ²⁾		Gesamt- produktion ³⁾	Wirtschaftliche Gesamtproduktion ⁴⁾		
	insgesamt	darunter durchgeführte Lohnarbeit		insgesamt	darunter vergebene Lohnarbeit	
	in 1.000 EUR					

PRODUZIERENDER BEREICH	OBERÖSTERREICH					2 0 1 7
B - F	53.198.569	222.431	57.042.534	53.725.871	749.734	61.814.549
B - E	48.642.659	222.431	52.486.625	48.691.180	270.951	54.089.253
B + C	45.504.855	222.431	49.348.820	45.553.375	270.951	50.305.162
06	G	G	G	G	G	G
08	180.725	-	180.725	180.725	-	189.966
09	G	G	G	G	G	G
10	3.646.437	5.752	3.646.437	3.641.703	1.018	4.499.611
11	389.863	25.264	389.863	364.600	-	350.428
13	218.250	1.865	218.250	217.030	645	291.111
14	68.049	-	68.049	124.819	56.770	159.820
15	84.801	-	84.801	176.537	91.736	186.681
16	1.209.051	1.877	1.209.051	1.209.849	2.675	1.315.217
17	1.427.701	-	1.427.701	1.427.701	-	1.238.084
18	208.768	1	208.768	208.767	-	216.515
19	G	G	G	G	G	G
20	2.258.875	-	2.433.885	2.276.559	17.684	2.751.997
21	459.470	5.958	459.470	453.511	-	871.260
22	2.553.493	3.264	2.553.493	2.554.285	4.056	2.693.713
23	912.543	-	912.543	912.543	-	1.037.712
24	6.281.901	12.354	9.943.724	6.269.547	-	7.339.174
25	3.905.434	76.086	3.912.566	3.832.381	3.033	4.097.813
26	605.895	512	605.895	605.383	-	612.238
27	2.649.665	24.945	2.649.665	2.718.056	93.335	3.070.237
28	6.860.450	5.094	6.860.450	6.855.356	-	7.522.934
29	6.576.347	56.039	6.576.347	6.520.308	-	6.766.279
30	1.796.776	-	1.796.776	1.796.776	-	1.854.468
31	897.262	3.421	897.262	893.841	-	992.960
32	338.313	-	338.313	338.313	-	523.589
33	1.244.258	-	1.244.258	1.244.258	-	1.295.800
D	3.068.094	-	3.068.094	3.068.094	-	3.064.915
35	3.068.094	-	3.068.094	3.068.094	-	3.064.915
E	69.711	-	69.711	69.711	-	719.175
36	26.606	-	26.606	26.606	-	26.606
37	17	-	17	17	-	70.946
38	43.088	-	43.088	43.088	-	607.536
39	-	-	-	-	-	14.087
F	4.555.910	-	4.555.910	5.034.692	478.782	7.725.296
41	1.882.565	-	1.882.565	2.132.123	249.558	2.403.608
42	2.083.637	-	2.083.637	2.304.917	221.280	2.332.428
43	589.707	-	589.707	597.651	7.944	2.989.260

Q: Statistik Austria.

- "G" .. geheim; - "-" .. Wert nicht vorhanden; - "0" .. Wert = 0 oder < publikationsfähiger Wert; - "-" .. Wert unbekannt/nicht sinnvoll; "-..." .. Wert liegt noch nicht vor.

- 1) Aktivitätsansatz - Zusammenfassung aller von den betrachteten und von ihrer wirtschaftl. Aktivität als gleich klassifizierten Meldeeinheiten erzeugten und bereitgestellten Güter und Leistungen - unabhängig der Güterklassifikation.
- 2) Technische Gesamtproduktion alle zum Verkauf an Dritte oder zur Weiterverarbeitung in einer anderen Einheit desselben Unternehmens bestimmten, selbst (oder im Lohnauftrag des Unternehmens) hergestellten Erzeugnisse, bestehend aus den Produktionsarten:
Eigenproduktion für den Absatz bestimmt plus Eigenproduktion für unternehmensinterne Lieferungen und Leistungen plus durchgeführte Lohnarbeit.
- 3) Gesamtproduktion Technische Gesamtproduktion plus Eigenproduktion für den Wiedereinsatz im selben Betrieb.
- 4) Wirtschaftliche Gesamtproduktion ... kumulierte wirtschaftliche Produktionswert (wirtschaftliche Leistungsfähigkeit), bestehend aus den Produktionsarten:
Eigenproduktion für den Absatz bestimmt plus Eigenproduktion für unternehmensinterne Lieferungen und Leistungen plus vergebene Lohnarbeit.
- 5) Abgesetzte Produktion ... die bis Ende der Berichtsperiode realisierten Verkäufe an Dritte (nicht unternehmensinterne Lieferungen und Leistungen!).

ÖNACE- Gliederung	Tabelle 5.11: Betriebe - Produktionswerte ¹⁾					Abgesetzte Produktion ⁵⁾
	Technische Gesamtproduktion ²⁾		Gesamt- produktion ³⁾	Wirtschaftliche Gesamtproduktion ⁴⁾		
	insgesamt	darunter durchgeführte Lohnarbeit		insgesamt	darunter vergebene Lohnarbeit	
	in 1.000 EUR					

PRODUZIERENDER BEREICH	SALZBURG					2 0 1 7
B - F	10.119.243	74.053	10.119.243	13.760.471	3.715.281	15.338.678
B - E	8.880.937	74.053	8.880.937	12.439.698	3.632.814	13.217.715
B + C	7.446.442	74.053	7.446.442	11.005.202	3.632.814	11.634.205
08	67.006	-	67.006	67.006	-	74.208
10	953.573	26.739	953.573	934.402	7.567	1.048.031
11	101.064	-	101.064	3.433.888	3.332.825	3.422.362
13	G	G	G	G	G	G
14	2.240	-	2.240	82.375	80.135	84.326
15	G	G	G	G	G	G
16	1.005.380	1.202	1.005.380	1.065.071	60.892	1.082.822
17	G	G	G	G	G	G
18	389.660	8.386	389.660	381.274	-	398.471
20	G	G	G	G	G	G
21	G	G	G	G	G	G
22	307.477	13.295	307.477	294.182	-	303.711
23	346.553	418	346.553	346.135	-	381.228
24	G	G	G	G	G	G
25	638.591	16.442	638.591	623.283	1.134	643.050
26	278.482	25	278.482	318.450	39.993	343.783
27	240.065	-	240.065	240.065	-	249.287
28	1.616.076	23	1.616.076	1.616.053	-	1.676.384
29	302.929	-	302.929	303.864	935	330.648
30	G	G	G	G	G	G
31	151.841	-	151.841	151.841	-	187.091
32	216.877	-	216.877	230.889	14.013	282.625
33	225.293	-	225.293	225.293	-	248.497
D	1.411.727	-	1.411.727	1.411.727	-	1.371.524
35	1.411.727	-	1.411.727	1.411.727	-	1.371.524
E	22.769	-	22.769	22.769	-	211.987
36	G	G	G	G	G	G
37	3	-	3	3	-	39.520
38	5.985	-	5.985	5.985	-	151.849
39	G	G	G	G	G	G
F	1.238.306	-	1.238.306	1.320.773	82.468	2.120.963
41	724.417	-	724.417	757.715	33.298	918.110
42	377.048	-	377.048	426.217	49.169	428.839
43	136.841	-	136.841	136.841	-	774.015

Q: Statistik Austria.

- "G" .. geheim; - "-" .. Wert nicht vorhanden; - "0" .. Wert = 0 oder < publikationsfähiger Wert; - "." .. Wert unbekannt/nicht sinnvoll; - "..." .. Wert liegt noch nicht vor.

- 1) Aktivitätsansatz - Zusammenfassung aller von den betrachteten und von ihrer wirtschaftl. Aktivität als gleich klassifizierten Meldeeinheiten erzeugten und bereitgestellten Gütern und Leistungen - unabhängig der Güterklassifikation.
- 2) Technische Gesamtproduktion alle zum Verkauf an Dritte oder zur Weiterverarbeitung in einer anderen Einheit desselben Unternehmens bestimmten, selbst (oder im Lohnauftrag des Unternehmens) hergestellten Erzeugnisse, bestehend aus den Produktionsarten:
Eigenproduktion für den Absatz bestimmt plus Eigenproduktion für unternehmensinterne Lieferungen und Leistungen plus durchgeführte Lohnarbeit.
- 3) Gesamtproduktion Technische Gesamtproduktion plus Eigenproduktion für den Wiedereinsatz im selben Betrieb.
- 4) Wirtschaftliche Gesamtproduktion ... kumulierte wirtschaftliche Produktionswert (wirtschaftliche Leistungsfähigkeit), bestehend aus den Produktionsarten:
Eigenproduktion für den Absatz bestimmt plus Eigenproduktion für unternehmensinterne Lieferungen und Leistungen plus vergebene Lohnarbeit.
- 5) Abgesetzte Produktion ... die bis Ende der Berichtsperiode realisierten Verkäufe an Dritte (nicht unternehmensinterne Lieferungen und Leistungen!).

ÖNACE- Gliederung	Tabelle 5.11: Betriebe - Produktionswerte ¹⁾					Abgesetzte Produktion ⁵⁾
	Technische Gesamtproduktion ²⁾		Gesamt- produktion ³⁾	Wirtschaftliche Gesamtproduktion ⁴⁾		
	insgesamt	darunter durchgeführte Lohnarbeit		insgesamt	darunter vergebene Lohnarbeit	
	in 1.000 EUR					

PRODUZIERENDER BEREICH	STEIERMARK					2 0 1 7
B - F	32.296.477	132.635	32.614.866	32.813.241	649.398	37.047.084
B - E	29.698.543	132.635	30.016.931	29.912.270	346.362	32.208.009
B + C	27.608.242	132.455	27.926.630	27.822.149	346.362	29.430.010
07	G	G	G	G	G	G
08	213.419	3.228	213.419	210.191	-	226.030
10	1.785.741	19.554	1.785.741	1.792.650	26.464	1.947.089
11	401.117	858	401.117	400.259	-	289.442
13	254.737	-	256.525	254.770	33	267.576
14	8.756	1.410	8.756	7.952	606	13.608
15	G	G	G	G	G	G
16	1.253.561	9.576	1.253.561	1.243.985	-	1.382.557
17	1.944.763	1.839	2.079.537	1.942.924	-	1.950.617
18	107.286	3.026	107.286	104.260	-	106.644
20	504.832	3.333	539.913	585.344	83.845	653.899
21	335.504	1.723	335.504	333.781	-	503.316
22	350.198	-	350.198	350.198	-	389.538
23	1.049.148	-	1.049.148	1.049.148	-	1.211.603
24	4.352.898	52.141	4.499.642	4.300.756	-	4.320.135
25	2.195.391	16.922	2.195.391	2.185.220	6.751	2.351.738
26	1.272.496	-	1.272.496	1.497.541	225.046	1.654.333
27	1.656.525	5	1.656.525	1.656.519	-	1.754.811
28	3.278.437	18.773	3.278.437	3.263.280	3.617	3.398.889
29	4.483.477	-	4.483.477	4.483.477	-	4.697.808
30	51.677	-	51.677	51.677	-	51.722
31	299.395	66	299.395	299.329	-	317.398
32	55.240	-	55.240	55.240	-	81.624
33	1.288.173	-	1.288.173	1.288.173	-	1.312.133
D	2.002.705	180	2.002.705	2.002.525	-	2.117.733
35	2.002.705	180	2.002.705	2.002.525	-	2.117.733
E	87.596	-	87.596	87.596	-	660.265
36	73.489	-	73.489	73.489	-	72.582
37	1.955	-	1.955	1.955	-	91.701
38	12.152	-	12.152	12.152	-	495.983
F	2.597.934	-	2.597.934	2.900.971	303.037	4.839.075
41	1.298.975	-	1.298.975	1.423.023	124.048	1.614.205
42	1.044.086	-	1.044.086	1.223.074	178.989	1.224.317
43	254.874	-	254.874	254.874	-	2.000.553

Q: Statistik Austria.

- "G" .. geheim; - "-" .. Wert nicht vorhanden; - "0" .. Wert = 0 oder < publikationsfähiger Wert; - "." .. Wert unbekannt/nicht sinnvoll; - "..." .. Wert liegt noch nicht vor.

- 1) Aktivitätsansatz - Zusammenfassung aller von den betrachteten und von ihrer wirtschaftl. Aktivität als gleich klassifizierten Meldeeinheiten erzeugten und bereitgestellten Güter und Leistungen - unabhängig der Güterklassifikation.
- 2) Technische Gesamtproduktion alle zum Verkauf an Dritte oder zur Weiterverarbeitung in einer anderen Einheit desselben Unternehmens bestimmten, selbst (oder im Lohnauftrag des Unternehmens) hergestellten Erzeugnisse, bestehend aus den Produktionsarten:
Eigenproduktion für den Absatz bestimmt plus Eigenproduktion für unternehmensinterne Lieferungen und Leistungen plus durchgeführte Lohnarbeit.
- 3) Gesamtproduktion Technische Gesamtproduktion plus Eigenproduktion für den Wiedereinsatz im selben Betrieb.
- 4) Wirtschaftliche Gesamtproduktion ... kumulierte wirtschaftliche Produktionswert (wirtschaftliche Leistungsfähigkeit), bestehend aus den Produktionsarten:
Eigenproduktion für den Absatz bestimmt plus Eigenproduktion für unternehmensinterne Lieferungen und Leistungen plus vergebene Lohnarbeit.
- 5) Abgesetzte Produktion ... die bis Ende der Berichtsperiode realisierten Verkäufe an Dritte (nicht unternehmensinterne Lieferungen und Leistungen!).

ÖNACE- Gliederung	Tabelle 5.11: Betriebe - Produktionswerte ¹⁾					
	Technische Gesamtproduktion ²⁾		Gesamt- produktion ³⁾	Wirtschaftliche Gesamtproduktion ⁴⁾		Abgesetzte Produktion ⁵⁾
	insgesamt	darunter durchgeführte Lohnarbeit		insgesamt	darunter vergebene Lohnarbeit	
	in 1.000 EUR					

PRODUZIERENDER BEREICH	TIROL			2 0 1 7		
B - F	14.604.420	42.435	14.907.427	14.791.834	229.849	17.879.057
B - E	12.660.490	42.435	12.963.498	12.700.224	82.169	14.389.814
B + C	11.193.432	42.435	11.496.440	11.233.166	82.169	12.592.036
08	74.968	-	74.968	74.968	-	110.471
10	777.072	69	777.072	777.003	-	825.137
11	52.984	-	52.984	52.984	-	166.105
13	50.751	64	50.751	52.195	1.507	65.249
14	54.812	-	54.812	94.311	39.499	104.236
15	G	G	G	G	G	G
16	1.083.688	-	1.083.688	1.083.688	-	1.103.841
17	503.506	-	503.506	503.506	-	283.374
18	83.601	4.051	83.601	81.133	1.583	82.681
20	182.129	57	182.129	182.072	-	205.272
21	752.850	7.104	753.025	745.747	-	1.419.762
22	387.522	-	387.522	387.522	-	403.346
23	959.244	-	959.244	959.244	-	1.295.919
24	1.669.289	18.128	1.972.122	1.676.764	25.603	1.438.705
25	756.705	7.014	756.705	749.691	-	853.272
26	G	G	G	G	G	G
27	1.338.939	931	1.338.939	1.338.007	-	1.373.180
28	1.359.333	5.017	1.359.333	1.354.316	-	1.674.758
29	188.362	-	188.362	188.362	-	194.793
31	159.085	-	159.085	159.085	-	174.301
32	33.483	-	33.483	33.483	-	46.614
33	221.730	-	221.730	221.730	-	244.292
D	1.444.095	-	1.444.095	1.444.095	-	1.486.047
35	1.444.095	-	1.444.095	1.444.095	-	1.486.047
E	22.963	-	22.963	22.963	-	311.732
36	G	G	G	G	G	G
37	8.670	-	8.670	8.670	-	71.480
38	221	-	221	221	-	220.378
39	G	G	G	G	G	G
F	1.943.929	-	1.943.929	2.091.610	147.681	3.489.243
41	1.076.461	-	1.076.461	1.117.187	40.726	1.352.801
42	487.310	-	487.310	594.265	106.955	626.583
43	380.158	-	380.158	380.158	-	1.509.859

Q: Statistik Austria.

- "G" .. geheim; - "-" .. Wert nicht vorhanden; - "0" .. Wert = 0 oder < publikationsfähiger Wert; - "." .. Wert unbekannt/nicht sinnvoll; - "..." .. Wert liegt noch nicht vor.

- 1) Aktivitätsansatz - Zusammenfassung aller von den betrachteten und von ihrer wirtschaftl. Aktivität als gleich klassifizierten Meldeeinheiten erzeugten und bereitgestellten Güter und Leistungen - unabhängig der Güterklassifikation.
- 2) Technische Gesamtproduktion alle zum Verkauf an Dritte oder zur Weiterverarbeitung in einer anderen Einheit desselben Unternehmens bestimmten, selbst (oder im Lohnauftrag des Unternehmens) hergestellten Erzeugnisse, bestehend aus den Produktionsarten:
Eigenproduktion für den Absatz bestimmt plus Eigenproduktion für unternehmensinterne Lieferungen und Leistungen plus durchgeführte Lohnarbeit.
- 3) Gesamtproduktion Technische Gesamtproduktion plus Eigenproduktion für den Wiedereinsatz im selben Betrieb.
- 4) Wirtschaftliche Gesamtproduktion ... kumulierte wirtschaftliche Produktionswert (wirtschaftliche Leistungsfähigkeit), bestehend aus den Produktionsarten:
Eigenproduktion für den Absatz bestimmt plus Eigenproduktion für unternehmensinterne Lieferungen und Leistungen plus vergebene Lohnarbeit.
- 5) Abgesetzte Produktion ... die bis Ende der Berichtsperiode realisierten Verkäufe an Dritte (nicht unternehmensinterne Lieferungen und Leistungen!).

ÖNACE- Gliederung	Tabelle 5.11: Betriebe - Produktionswerte ¹⁾					Abgesetzte Produktion ⁵⁾
	Technische Gesamtproduktion ²⁾		Gesamt- produktion ³⁾	Wirtschaftliche Gesamtproduktion ⁴⁾		
	insgesamt	darunter durchgeführte Lohnarbeit		insgesamt	darunter vergebene Lohnarbeit	
	in 1.000 EUR					

PRODUZIERENDER BEREICH	VORARLBERG			2 0 1 7		
B - F	9.947.298	336.185	9.947.641	9.921.585	310.472	13.188.998
B - E	9.180.113	336.185	9.180.456	9.082.951	239.023	11.489.161
B + C	8.615.281	336.185	8.615.624	8.518.119	239.023	10.390.043
08	41.370	-	41.370	41.370	-	46.889
10	823.543	43.178	823.543	780.537	173	1.038.719
11	359.617	190.166	359.617	169.451	-	185.090
13	399.802	22.040	400.144	484.431	106.670	492.405
14	159.929	-	159.929	160.440	511	202.727
16	171.990	2.396	171.990	174.379	4.786	186.821
17	350.849	369	350.849	351.893	1.413	352.728
18	130.279	2.145	130.279	130.665	2.531	130.127
20	71.343	-	71.343	71.343	-	123.350
22	394.994	4.922	394.994	390.834	762	543.233
23	135.149	-	135.149	135.149	-	169.922
24	G	G	G	G	G	G
25	2.705.110	38.910	2.705.110	2.666.200	-	2.693.567
26	199.861	-	199.861	211.111	11.250	227.212
27	440.442	-	440.442	456.417	15.975	941.967
28	1.431.876	6.559	1.431.876	1.425.322	5	1.717.864
29	238.504	13.913	238.504	283.554	58.962	543.726
30	G	G	G	G	G	G
31	52.904	-	52.904	52.904	-	59.185
32	169.084	-	169.084	174.415	5.331	315.364
33	119.232	-	119.232	119.232	-	148.324
D	558.107	-	558.107	558.107	-	580.055
35	558.107	-	558.107	558.107	-	580.055
E	6.725	-	6.725	6.725	-	519.063
36	G	G	G	G	G	G
37	G	G	G	G	G	G
38	2.468	-	2.468	2.468	-	490.820
F	767.185	-	767.185	838.634	71.449	1.699.837
41	516.807	-	516.807	572.682	55.875	796.281
42	177.369	-	177.369	186.700	9.331	189.128
43	73.010	-	73.010	79.252	6.242	714.429

Q: Statistik Austria.

- "G" .. geheim; - "-" .. Wert nicht vorhanden; - "0" .. Wert = 0 oder < publikationsfähiger Wert; - "." .. Wert unbekannt/nicht sinnvoll; "-..." .. Wert liegt noch nicht vor.

- 1) Aktivitätsansatz - Zusammenfassung aller von den betrachteten und von ihrer wirtschaftl. Aktivität als gleich klassifizierten Meldeeinheiten erzeugten und bereitgestellten Güter und Leistungen - unabhängig der Güterklassifikation.
- 2) Technische Gesamtproduktion alle zum Verkauf an Dritte oder zur Weiterverarbeitung in einer anderen Einheit desselben Unternehmens bestimmten, selbst (oder im Lohnauftrag des Unternehmens) hergestellten Erzeugnisse, bestehend aus den Produktionsarten:
Eigenproduktion für den Absatz bestimmt plus Eigenproduktion für unternehmensinterne Lieferungen und Leistungen plus durchgeführte Lohnarbeit.
- 3) Gesamtproduktion Technische Gesamtproduktion plus Eigenproduktion für den Wiedereinsatz im selben Betrieb.
- 4) Wirtschaftliche Gesamtproduktion ... kumulierte wirtschaftliche Produktionswert (wirtschaftliche Leistungsfähigkeit), bestehend aus den Produktionsarten:
Eigenproduktion für den Absatz bestimmt plus Eigenproduktion für unternehmensinterne Lieferungen und Leistungen plus vergebene Lohnarbeit.
- 5) Abgesetzte Produktion ... die bis Ende der Berichtsperiode realisierten Verkäufe an Dritte (nicht unternehmensinterne Lieferungen und Leistungen!).

ÖNACE-Gliederung	Tabelle 5.11: Betriebe - Produktionswerte ¹⁾					Abgesetzte Produktion ⁵⁾
	Technische Gesamtproduktion ²⁾		Gesamtproduktion ³⁾	Wirtschaftliche Gesamtproduktion ⁴⁾		
	insgesamt	darunter durchgeführte Lohnarbeit		insgesamt	darunter vergebene Lohnarbeit	
	in 1.000 EUR					

PRODUZIERENDER BEREICH	WIEN			2 0 1 7		
B - F	38.970.672	738.357	38.984.266	39.850.456	1.618.142	45.651.567
B - E	35.683.724	738.357	35.697.318	36.067.202	1.121.835	39.052.413
B + C	10.882.673	738.357	10.896.267	11.266.151	1.121.835	13.238.744
06	G	G	G	G	G	G
10	1.032.794	-	1.032.794	1.032.794	-	1.274.061
11	163.570	5.088	163.570	158.546	64	294.566
13	45.824	20.270	45.824	25.554	-	39.979
14	3.614	-	3.614	5.330	1.716	5.965
15	G	G	G	G	G	G
16	38.816	-	38.816	38.816	-	55.774
17	410.362	-	410.362	410.362	-	559.828
18	221.130	5.309	221.130	215.821	-	247.260
19	G	G	G	G	G	G
20	261.415	37.771	275.009	1.185.000	961.356	1.243.614
21	812.689	420.542	812.689	399.728	7.581	663.621
22	143.718	-	143.718	143.718	-	267.068
23	134.682	-	134.682	134.682	-	148.633
24	194.966	3.131	194.966	191.834	-	209.909
25	445.572	67.332	445.572	385.230	6.990	420.912
26	368.756	303	368.756	371.521	3.068	494.903
27	2.288.466	-	2.288.466	2.288.785	319	2.574.707
28	480.111	-	480.111	480.111	-	616.323
29	643.535	178.612	643.535	464.924	-	535.849
30	220.535	-	220.535	243.160	22.625	244.011
31	59.892	-	59.892	59.892	-	71.479
32	1.232.858	-	1.232.858	1.350.974	118.117	1.489.235
33	1.626.812	-	1.626.812	1.626.812	-	1.727.480
D	24.529.809	-	24.529.809	24.529.809	-	24.721.648
35	24.529.809	-	24.529.809	24.529.809	-	24.721.648
E	271.241	-	271.241	271.241	-	1.092.021
36	G	G	G	G	G	G
37	G	G	G	G	G	G
38	16.233	-	16.233	16.233	-	509.230
F	3.286.948	-	3.286.948	3.783.254	496.306	6.599.155
41	2.212.675	-	2.212.675	2.473.461	260.786	3.159.958
42	671.205	-	671.205	892.953	221.747	897.579
43	403.068	-	403.068	416.841	13.773	2.541.618

Q: Statistik Austria.

- "G" .. geheim; - "-" .. Wert nicht vorhanden; - "0" .. Wert = 0 oder < publikationsfähiger Wert; - "." .. Wert unbekannt/nicht sinnvoll; "-:.." .. Wert liegt noch nicht vor.

- 1) Aktivitätsansatz - Zusammenfassung aller von den betrachteten und von ihrer wirtschaftl. Aktivität als gleich klassifizierten Meldeinheiten erzeugten und bereitgestellten Güter und Leistungen - unabhängig der Güterklassifikation.
- 2) Technische Gesamtproduktion alle zum Verkauf an Dritte oder zur Weiterverarbeitung in einer anderen Einheit desselben Unternehmens bestimmten, selbst (oder im Lohnauftrag des Unternehmens) hergestellten Erzeugnisse, bestehend aus den Produktionsarten:
Eigenproduktion für den Absatz bestimmt plus Eigenproduktion für unternehmensinterne Lieferungen und Leistungen plus durchgeführte Lohnarbeit.
- 3) Gesamtproduktion Technische Gesamtproduktion plus Eigenproduktion für den Wiedereinsatz im selben Betrieb.
- 4) Wirtschaftliche Gesamtproduktion ... kumulierte wirtschaftliche Produktionswert (wirtschaftliche Leistungsfähigkeit), bestehend aus den Produktionsarten:
Eigenproduktion für den Absatz bestimmt plus Eigenproduktion für unternehmensinterne Lieferungen und Leistungen plus vergebene Lohnarbeit.
- 5) Abgesetzte Produktion ... die bis Ende der Berichtsperiode realisierten Verkäufe an Dritte (nicht unternehmensinterne Lieferungen und Leistungen!).

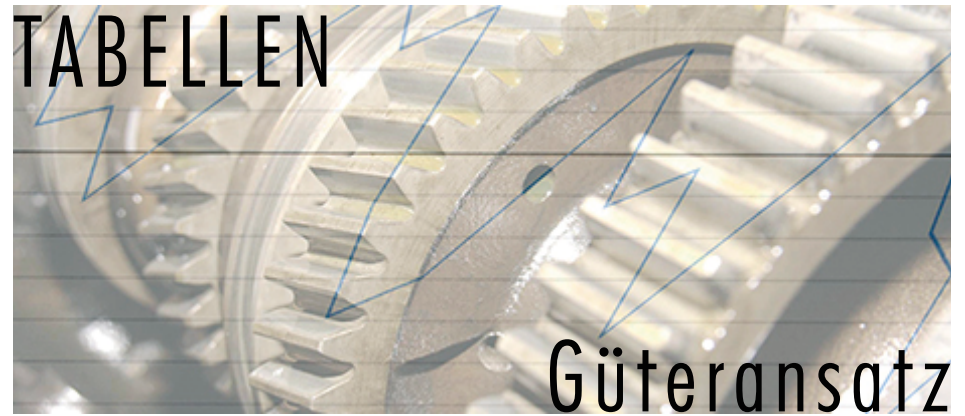

Alle Daten, die weniger als 3 Einheiten (Unternehmen, Betriebe oder Arbeitsstätten) betreffen, wurden aufgrund der gesetzlichen Geheimhaltungsbestimmungen unterdrückt und durch ein „G“ ersetzt. Ausgenommen ist die Zahl der Einheiten, die grundsätzlich ausgewiesen wurde. Da die geheimgehaltenen Daten in den Zwischen- und Endsummen enthalten sind, mussten in allen jenen Fällen, wo Daten nur einer einzigen Gliederungseinheit geheimzuhalten wären, zur Verhinderung von Differenzbildungen, Gegenlösungen vorgenommen werden.

ÖPRODCOM (Primärerhebung)

Alle Daten, die weniger als 3 Einheiten (Unternehmen, Betriebe oder Arbeitsstätten) betreffen, wurden aufgrund der gesetzlichen Geheimhaltungsbestimmungen unterdrückt und durch ein „G“ ersetzt. Ausgenommen ist die Zahl der Einheiten, die grundsätzlich ausgewiesen wurde. Da die geheimgehaltenen Daten in den Zwischen- und Endsummen enthalten sind, mussten in allen jenen Fällen, wo Daten nur einer einzigen Gliederungseinheit geheimzuhalten wären, zur Verhinderung von Differenzbildungen, Gegenlöschungen vorgenommen werden.

Betriebe des Produzierenden Bereichs: Menge und Wert der Produktion nach Produktionsarten und ÖPRODCOM-Gliederung

- 6** Menge und Wert der abgesetzten Produktion, der technischen Gesamtproduktion, der Gesamtproduktion und der wirtschaftlichen Gesamtproduktion

Tabelle 6: Menge und Wert der Produktion nach

ÖPRODCOM-Code	Bezeichnung	Produktionsarten nach dem Güteransatz ¹⁾				
		Abgesetzte Produktion ²⁾				
		Einheit	Menge	Einheit	Menge	Wert in 1.000 EUR

PRODUKTIONSERGEBNISSE 2017

06 ERDÖL UND ERDGAS

06.10.10.00	Erdöl und Öl aus bituminösen Mineralien, roh	t	726.355	-	-	244.021
06.20.10.00.01	Erdgas, verflüssigt	1000m3	26.504	TJ	1.024	11.342
06.20.10.00.02	Erdgas in gasförmigem Zustand	1000m3	1.091.470	TJ	40.132	240.074
06.20.10.00	Erdgas, verflüssigt oder gasförmig (methanreiches Verbrennungsgas aus Lagerstätten)	1000m3	1.117.974	TJ	41.156	251.416

08 STEINE UND ERDEN, SONSTIGE BERGBAUERZEUGNISSE

08.11.11.33	Marmor und Travertin, roh oder grob behauen	t	91.545	-	-	1.504
08.11.11.50.03	Ecaussine u. and. Werksteine a. Kalkstein, Alabaster, ledig. zert., i. Blöcken od. Platten, Dicke > 25cm	t	402.968	-	-	5.496
08.11.11.50	Ecaussine und andere Werksteine aus Kalkstein, Alabaster, lediglich zerteilt	t	420.640	-	-	7.508
08.11.12.33	Granit, roh oder grob behauen	t	167.332	-	-	2.479
08.11.12.36	Granit, lediglich zerteilt, in Blöcken oder in Platten	t	744.993	-	-	10.483
08.11.12.90	Andere Werksteine, lediglich zerteilt, in Blöcken oder in Platten	t	54.803	-	-	2.359
08.11.20.30	Gipsstein und Anhydritstein	t	204.436	-	-	4.873
08.11.20.50.01	Kalkstein f. d. Herst. v. Zement, Branntkalk, gebrochenem Kalkstein f. Ind. u. Umweltechn.	t	657.321	-	-	4.418
08.11.20.50	Kalksteine von der als Hochofenzuschläge oder zum Herstellen von Kalk oder Zement verwendeten Art	t	657.321	-	-	4.418
08.11.30.30.03	Dolomit, weder gebrannt noch gesintert, Mehl	t	23.368	-	-	423
08.11.40.00	Tonschiefer, auch grob behauen oder lediglich zerteilt, in Blöcken oder in Platten	t	27.268	-	-	579
08.12.11.50	Quarzsand (Industriesand)	t	2.082.301	-	-	31.075
08.12.11.90	Bausande	t	1.997.222	-	-	17.313
08.12.12.10.01	Kies, von der beim Betonbau oder als Steinmaterial im Wege- und Bahnbau verwendeten Art	t	27.517.399	-	-	227.551
08.12.12.10.02	Feldsteine z. Wege-/Bahnbau als Steinmat./f. d. Betonbau, Feuerstein u. Kiesel	t	143.491	-	-	2.052
08.12.12.10	Baukiese	t	27.660.890	-	-	229.603
08.12.12.30.01	Dolomitstein, gebrochen, für Tief- und Hochbau	t	3.340.097	-	-	23.036
08.12.12.30.02	Andere Natursteine, gebrochen, für Tief- und Hochbau	t	13.427.600	-	-	128.782
08.12.12.30	Natursteine, gebrochen, für Tief- und Hochbau	t	16.767.697	-	-	151.818
08.12.12.50	Körnungen, Splitt und Mehl von Marmor	t	2.711.956	-	-	136.832
08.12.12.90.01	Körnungen, Splitt von anderen Steinen (ohne Marmor)	t	5.432.660	-	-	54.819
08.12.12.90.02	Mehl von anderen Steinen (ohne Marmor)	t	538.983	-	-	13.404
08.12.12.90	Körnungen, Splitt und Mehl von anderen Steinen (ohne Marmor)	t	5.971.643	-	-	68.223
08.91.19.00	Andere chemische Minerale	t	95.478	-	-	10.537

09 DIENSTLEISTUNGEN FÜR DEN BERGBAU UND FÜR DIE GEWINNUNG VON STEINEN UND ERDEN

09.90.19.00	Dienstleistungen für die sonstige Gewinnung von Steinen und Erden und den sonstigen Bergbau	-	-	-	-	4.141
09.90.99.00	Sonst. Leist. im Rahmen d. sonst Bergbaus/Gewinnung v. Steinen/Erden, anderw. n. zuordenbar	-	-	-	-	8.184

10 NAHRUNGS- UND FUTTERMITTEL

10.11.11.40	Rindfleisch, frisch oder gekühlt (ganze oder halbe Tierkörper, Vorder-, Hinterviertel)	t	42.867	-	-	160.403
10.11.11.90	Andere frische oder gekühlte Rindfleisch- oder Kalbfleischteile	t	76.403	-	-	415.147
10.11.12.30	Frische oder gekühlte Schweinekörper (ganze oder halbe Tierkörper)	t	91.341	-	-	176.085
10.11.12.50	Frische oder gekühlte Schweineschinken oder -schultern und Teile davon, mit Knochen	t	121.444	-	-	259.268
10.11.12.90	Anderes frisches oder gekühltes Schweinefleisch	t	175.990	-	-	437.891
10.11.13.00	Frishes oder gekühltes Lamm- oder Schaffleisch	t	404	-	-	4.086
10.11.20.00	Genießb. Schlachtnabenerz. v. Rind/Schwein/Schaf/Ziege/Pferd/Esel, frisch/gekühlt	t	31.813	-	-	19.542
10.11.31.00	Gefrorene Rindfleisch- oder Kalbfleischteile	t	19.670	-	-	62.374

Produktionsarten und ÖPRODCOM-Gliederung

ÖPRODCOM-Code	Einheit	Produktionsarten nach dem Güteransatz ¹⁾					
		Technische Gesamtproduktion ³⁾		Gesamtproduktion ⁴⁾		Wirtschaftliche Gesamtproduktion ⁵⁾	
		Menge	Wert in 1.000 EUR	Menge	Wert in 1.000 EUR	Menge	Wert in 1.000 EUR

PRODUKTIONSERGEBNISSE 2017

06 ERDÖL UND ERDGAS

06.10.10.00	t	723.235	236.597	723.235	236.597	723.235	236.597
06.20.10.00.01	1000m3	28.545	11.775	28.545	11.775	28.545	11.775
06.20.10.00.02	1000m3	1.069.236	226.416	1.069.236	226.416	1.069.236	226.416
06.20.10.00	1000m3	1.097.781	238.192	1.097.781	238.192	1.097.781	238.192

08 STEINE UND ERDEN, SONSTIGE BERGBAUERZEUGNISSE

08.11.11.33	t	91.545	1.504	91.545	1.504	91.545	1.504
08.11.11.50.03	t	402.968	5.496	402.968	5.496	402.968	5.496
08.11.11.50	t	420.640	7.508	420.640	7.508	420.640	7.508
08.11.12.33	t	167.332	2.479	167.332	2.479	167.332	2.479
08.11.12.36	t	744.993	10.483	744.993	10.483	744.993	10.483
08.11.12.90	t	54.599	2.344	54.599	2.344	54.599	2.344
08.11.20.30	t	298.880	6.461	298.880	6.461	298.880	6.461
08.11.20.50.01	t	1.035.671	6.300	1.035.671	6.300	1.035.671	6.300
08.11.20.50	t	1.035.671	6.300	1.035.671	6.300	1.035.671	6.300
08.11.30.30.03	t	23.368	423	23.368	423	23.368	423
08.11.40.00	t	27.268	579	27.268	579	27.268	579
08.12.11.50	t	2.094.786	31.241	2.094.786	31.241	2.094.786	31.241
08.12.11.90	t	1.997.222	17.313	1.997.222	17.313	1.997.222	17.313
08.12.12.10.01	t	27.549.356	227.232	27.549.356	227.232	27.549.356	227.232
08.12.12.10.02	t	143.491	2.052	143.491	2.052	143.491	2.052
08.12.12.10	t	27.692.847	229.284	27.692.847	229.284	27.692.847	229.284
08.12.12.30.01	t	3.357.947	23.101	3.357.947	23.101	3.357.947	23.101
08.12.12.30.02	t	13.578.399	129.441	13.578.399	129.441	13.578.399	129.441
08.12.12.30	t	16.936.346	152.542	16.936.346	152.542	16.936.346	152.542
08.12.12.50	t	2.577.774	130.531	2.577.774	130.531	2.577.774	130.531
08.12.12.90.01	t	5.485.282	55.161	5.485.282	55.161	5.485.282	55.161
08.12.12.90.02	t	536.958	13.373	536.958	13.373	536.958	13.373
08.12.12.90	t	6.022.240	68.534	6.022.240	68.534	6.022.240	68.534
08.91.19.00	t	95.711	10.546	95.711	10.546	95.711	10.546

09 DIENSTLEISTUNGEN FÜR DEN BERGBAU UND FÜR DIE GEWINNUNG VON STEINEN UND ERDEN

09.90.19.00	-	-	4.141	-	4.141	-	4.141
09.90.99.00	-	-	8.184	-	8.184	-	8.184

10 NAHRUNGS- UND FUTTERMITTEL

10.11.11.40	t	43.497	160.933	43.497	160.933	42.775	159.952
10.11.11.90	t	150.975	446.228	150.975	446.228	77.116	421.414
10.11.12.30	t	92.004	175.708	92.004	175.708	91.242	175.458
10.11.12.50	t	121.442	259.268	121.442	259.268	121.442	259.268
10.11.12.90	t	209.111	433.420	209.111	433.420	177.236	444.283
10.11.13.00	t	691	4.823	691	4.823	412	4.169
10.11.20.00	t	31.857	19.665	31.857	19.665	31.857	19.665
10.11.31.00	t	19.670	62.374	19.670	62.374	19.670	62.374

Tabelle 6: Menge und Wert der Produktion nach

ÖPRODCOM-Code	Bezeichnung	Produktionsarten nach dem Güteransatz ¹⁾				
		Abgesetzte Produktion ²⁾				
		Einheit	Menge	Einheit	Menge	Wert in 1.000 EUR
PRODUKTIONSERGEBNISSE 2017						
10.11.32.50	Gefrorene Schweineschinken oder -schultern und Teile davon, mit Knochen	t	13.026	-	-	25.918
10.11.32.90	Anderes gefrorenes Schweinefleisch	t	9.571	-	-	18.420
10.11.33.00	Gefrorenes Lamm- oder Schaffleisch	t	14	-	-	133
10.11.39.10	Genießb. Schlachtnebenerz.v. Rind/Schwein/Schaf/Eseln/Ziegen uÄ., gefroren	t	14.512	-	-	15.780
10.11.39.30	Anderes Fleisch und andere Schlachtnebenerzeugnisse von Kaninchen, Wild usw. (ohne Froschschenkel)	t	393	-	-	3.498
10.11.42.00	Rohe Häute und Felle von Rindern, Pferden und anderen Einhufern, ganz (ohne HS 4101 90)	Stk	352.763	-	-	30.669
10.11.43.00	Andere rohe Häute und Felle von Rindern, Pferden und anderen Einhufern	t	8	-	-	16
10.11.50.40	Schweinespeck/-fett o magere Teile, n. ausgeschmolzen, frisch/gekühlt/gefroren/gesalzen uÄ.	t	1.319	-	-	1.834
10.11.50.60	Schweineschmalz, and. Schweinefett, ausgeschmolzen, auch ausgepresst/mit Lösungsmitteln ausgezogen	t	5.352	-	-	9.523
10.11.50.70	Fett von Rindern/Schafen/Ziegen, roh/ausgeschmolzen, auch ausgepresst/mit Lösungsmitteln ausgezogen	t	6.919	-	-	2.037
10.11.60.30	Därme, Blasen und Mägen von anderen Tieren als Fischen, ganz oder geteilt	t	2.840	-	-	4.327
10.11.60.90	Andere Rohabfälle, ungenießbar	t	18.520	-	-	1.816
10.12.10.10	Hühner, unzerteilt, frisch oder gekühlt	t	41.239	-	-	125.373
10.12.10.20	Truthühner, unzerteilt, frisch oder gekühlt	t	392	-	-	1.660
10.12.10.50	Teile von Hühnern, frisch oder gekühlt	t	50.626	-	-	212.516
10.12.10.60	Teile von Truthühnern, frisch oder gekühlt	t	19.851	-	-	105.896
10.12.20.53	Teile von Hühnern, gefroren	t	6.817	-	-	12.184
10.12.30.00	Geflügelfett	t	5.016	-	-	3.097
10.12.40.00	Genießbare Schlachtnebenerzeugnisse von Geflügel	t	21.970	-	-	16.013
10.12.50.00	Vogelbälge ua. Vogelteile mit ihren Federn oder Daunen, Teile von Federn, Daunen und Waren daraus	t	9.965	-	-	6.935
10.13.11.20	Schweineschinken/-schultern/Teile davon, mit Knochen, gesalzen/in Salzlake/getrocknet/geräuchert	t	14.433	-	-	63.129
10.13.11.50	Schweinebäuche und Teile davon, gesalzen, in Salzlake, getrocknet oder geräuchert	t	4.631	-	-	29.305
10.13.11.80	Anderes Schweinefleisch, gesalzen, in Salzlake, getrocknet oder geräuchert	t	13.441	-	-	99.519
10.13.12.00	Rind- oder Kalbfleisch, gesalzen, in Salzlake, getrocknet oder geräuchert	t	7.737	-	-	22.991
10.13.13.00	And. Fleisch, gesalzen/in Salzlake/getrocknet/geräuchert, genießb. Mehl v. Fleisch/Schlachtnebenerz.	t	185	-	-	1.542
10.13.14.30	Leberwürste uä. Erzeugnisse (inkl. Lebensmittelzubereitungen, ohne Fertiggerichte)	t	3.779	-	-	15.932
10.13.14.60.01	Rohwürste, nicht gekocht	t	11.062	-	-	95.083
10.13.14.60.02	Salami	t	14.345	-	-	85.172
10.13.14.60.03	Sonstige Wurstwaren und ähnliche Erzeugnisse (ohne Leber-, Rohwürste und Salami), a.n.g.	t	148.878	-	-	804.919
10.13.14.60	Würste uä. Erz./Lebensmittelzuber. (o. Leberwürste/Fertigger.) a. Fleisch/Schlachtnebenerz./Blut	t	174.286	-	-	985.174
10.13.15.25	Zubereitungen aus Truthühnerfleisch (ohne Würste, Zubereitungen aus Lebern und Fertiggerichte)	t	2.807	-	-	13.138
10.13.15.35	Zubereitungen von anderem Geflügel (o. Würste, Zubereitungen aus Lebern und Fertiggerichte)	t	2.805	-	-	13.091
10.13.15.45	Zubereitungen aus Schweinefleisch: Schinken und Teile davon (ausgenommen Fertiggerichte)	t	17.395	-	-	99.639
10.13.15.55	Zubereitungen aus Schweinefleisch: Schultern und Teile davon (ausgenommen Fertiggerichte)	t	1.980	-	-	11.892
10.13.15.65	Lebensmittelzuber. a. Fleisch v. Hausschwein (inkl. Misch., o. Würste uÄ/Fertigger.)	t	1.460	-	-	6.772
10.13.15.75	And. Zuber. v. Schweinefleisch (inkl. Misch., exkl. Würste/Fertigger. uÄ., homogen. Zuber. a. Leber)	t	7.493	-	-	42.012
10.13.15.85	Zubereitungen aus Rind- oder Kalbfleisch o. Würste/Fertigger. uÄ., homogen. Zuber. a. Leber)	t	17.148	-	-	61.819
10.13.15.95	Andere Zubereitungen aus Fleisch (einschließlich Zubereitungen aus Blut aller Tierarten)	t	4.178	-	-	17.784
10.13.16.00	Mehl und Pellets von Fleisch, Schlachtnebenerzeugnissen, ungenießbar, Grieben	t	84.802	-	-	14.781
10.13.91.00	Kochen oder anderer Verarbeitungsservice für Fleischprodukte	-	-	-	-	28.954
10.31.14.30	Kartoffeln in Form von Mehl/Grieß/Flocken, ohne Essig zubereitet/haltbar gemacht, nicht gefroren	t	5.501	-	-	10.922

Produktionsarten und ÖPRODCOM-Gliederung

ÖPRODCOM-Code	Einheit	Produktionsarten nach dem Güteransatz ¹⁾					
		Technische Gesamtproduktion ³⁾		Gesamtproduktion ⁴⁾		Wirtschaftliche Gesamtproduktion ⁵⁾	
		Menge	Wert in 1.000 EUR	Menge	Wert in 1.000 EUR	Menge	Wert in 1.000 EUR

PRODUKTIONSERGEBNISSE 2017

10.11.32.50	t	13.026	25.918	13.026	25.918	13.026	25.918
10.11.32.90	t	9.571	18.420	9.571	18.420	9.571	18.420
10.11.33.00	t	14	133	14	133	14	133
10.11.39.10	t	14.768	14.894	14.768	14.894	14.768	14.894
10.11.39.30	t	393	3.498	393	3.498	393	3.498
10.11.42.00	Stk	352.765	30.669	352.765	30.669	352.765	30.669
10.11.43.00	t	8	16	8	16	8	16
10.11.50.40	t	1.319	1.834	1.319	1.834	1.319	1.834
10.11.50.60	t	5.352	9.523	5.352	9.523	5.352	9.523
10.11.50.70	t	6.919	2.037	6.919	2.037	6.919	2.037
10.11.60.30	t	2.840	4.327	2.840	4.327	2.840	4.327
10.11.60.90	t	18.520	1.816	18.520	1.816	18.520	1.816
10.12.10.10	t	73.545	134.657	73.545	134.657	41.243	125.372
10.12.10.20	t	392	1.660	392	1.660	392	1.660
10.12.10.50	t	59.941	216.984	59.941	216.984	50.626	212.516
10.12.10.60	t	22.092	106.406	22.092	106.406	19.851	105.896
10.12.20.53	t	6.817	12.184	6.817	12.184	6.817	12.184
10.12.30.00	t	5.183	3.208	5.183	3.208	5.183	3.208
10.12.40.00	t	21.970	16.013	21.970	16.013	21.970	16.013
10.12.50.00	t	9.997	6.662	9.997	6.662	9.997	6.662
10.13.11.20	t	14.503	63.926	14.503	63.926	14.503	63.926
10.13.11.50	t	4.631	29.304	4.631	29.304	4.631	29.304
10.13.11.80	t	14.316	107.912	14.316	107.912	14.316	107.912
10.13.12.00	t	7.466	22.206	7.466	22.206	7.466	22.206
10.13.13.00	t	185	1.542	185	1.542	185	1.542
10.13.14.30	t	4.229	17.546	4.229	17.546	4.229	17.546
10.13.14.60.01	t	11.269	97.564	11.269	97.564	11.269	97.564
10.13.14.60.02	t	14.382	85.637	14.382	85.637	14.382	85.637
10.13.14.60.03	t	157.363	842.297	157.363	842.297	157.363	842.297
10.13.14.60	t	183.014	1.025.498	183.014	1.025.498	183.014	1.025.498
10.13.15.25	t	2.807	13.138	2.807	13.138	2.807	13.138
10.13.15.35	t	3.072	13.755	3.072	13.755	2.805	13.091
10.13.15.45	t	21.865	131.982	21.865	131.982	21.865	131.982
10.13.15.55	t	1.979	11.882	1.979	11.882	1.979	11.882
10.13.15.65	t	1.460	6.772	1.460	6.772	1.460	6.772
10.13.15.75	t	7.683	43.208	7.683	43.208	7.683	43.208
10.13.15.85	t	17.211	62.193	17.211	62.193	17.211	62.193
10.13.15.95	t	4.178	17.784	4.178	17.784	4.178	17.784
10.13.16.00	t	85.016	14.824	85.016	14.824	85.016	14.824
10.13.91.00	-	-	30.383	-	30.383	-	28.954
10.31.14.30	t	5.501	10.922	5.501	10.922	5.501	10.922

Tabelle 6: Menge und Wert der Produktion nach

ÖPRODCOM-Code	Bezeichnung	Produktionsarten nach dem Güteransatz ¹⁾				
		Abgesetzte Produktion ²⁾				
		Einheit	Menge	Einheit	Menge	Wert in 1.000 EUR
PRODUKTIONSERGEBNISSE 2017						
10.31.14.60	Anders zubereitete Kartoffeln, ohne Essig zubereitet oder haltbar gemacht, nicht gefroren	t	8.201	-		29.253
10.32.12.20	Nicht gefrorener Orangensaft, nicht gegoren, ohne Zusatz von Alkohol	hl	201.206	-		14.490
10.32.13.00	Saft aus Pampelmusen oder Grapefruits	hl	22.765	-		2.488
10.32.14.00	Ananassaft	hl	50.235	-		5.919
10.32.15.00	Traubensaft	hl	32.134	-		3.418
10.32.16.00	Apfelsaft	hl	760.848	-		57.054
10.32.17.00	Mischungen von Säften	hl	414.762	-		36.565
10.32.19.10	Saft aus anderen Zitrusfrüchten (ohne Mischungen), nicht gegoren, ohne Zusatz von Alkohol	hl	39.101	-		6.171
10.32.19.20	Saft aus anderen Früchten oder Gemüsen (ohne Mischungen), nicht gegoren, ohne Zusatz von Alkohol	hl	595.560	-		74.744
10.32.19.30	Saft aus Früchten oder Gemüsen (ohne Mischungen) a.n.g.	hl	747.225	-		124.202
10.39.17.90	And. Gemüse/-misch., o. Essig zuber./haltb. gemacht, n. gefroren (o. Kartoffelerz./Fertiggerichte)	t	7.609	-		21.529
10.39.18.00.01	Gurken und Cornichons, mit Essig zubereitet oder haltbar gemacht	t	14.599	-		19.719
10.39.18.00.02	Speisezwiebel, mit Essig zubereitet oder haltbar gemacht	t	483	-		953
10.39.18.00.03	And. Gemüse/Früchte, genießb. Pflanzenteile, m. Essig haltb. gem. (o. Gurken, Speisezwiebel)	t	26.087	-		46.970
10.39.18.00	Gemüse (außer Kartoffeln), Obst/Nüsse/ua. genießb.. Pflanzenteile, m. Essig zuber./haltbar gemacht	t	41.169	-		67.641
10.39.23.90	Schalenfrüchte ua. Samen (inkl. Mischungen), and. zuber./haltbar gemacht, a. m. Zus. v. Zucker uÄ.	t	25.219	-		59.457
10.39.91.00.01	Kochen ua. Zuber. z. Haltbarmachung v. Konfitüren, Fruchtpasten/-musen/-gelees	-	G	G		G
10.39.91.00	Kochen und andere Zubereitungsleistungen (Konzentrieren usw.) zur Haltbarmachung von Obst und Gemüse	-	G	G		G
10.41.19.00	Andere tierische Fette u. Öle sowie deren Fraktionen, auch raffiniert (nicht chemisch modifiziert)	t	32.325	-		19.376
10.41.24.10	Rüböl (Raps- und Rübsenöl) und Senfisaatöl, nicht chemisch modifiziert	t	10.965	-		23.354
10.41.29.10	Sonstige pflanzliche Öle a.n.g., nicht behandelt	t	13.426	-		27.334
10.41.41.70	Ölkuchen ua. feste Rückstände a. d. Gewinnung v. Raps-/Rübsensamen, auch gemahlen/Pellets	t	171.598	-		33.905
10.41.41.90	Ölkuchen ua. feste Rückstände a. d. Gewinnung v. and. pflanzl. Fetten/Ölen, auch gemahlen/Pellets	t	2.483	-		1.444
10.41.59.00	And (pflanzl.) Öle/Fraktionen, raffiniert, nicht chemisch modifiziert	t	182	-		679
10.42.10.50	Genießbare Zubereitungen aus Fetten und Ölen sowie flüssige Margarine	t	55.701	-		81.656
10.51.11.33	Milch/Rahm, n. eingedickt/n. mit Zusatz v. Zucker/and. Süßmitteln, Milchfettgeh. <= 1%, Beh. <= 2l	t	91.099	-		32.306
10.51.11.37	Milch/Rahm, nicht eingedickt/n. mit Zusatz v. Zucker/and. Süßmitteln, Milchfettgeh. <= 1%, Beh. > 2l	t	84.594	-		15.548
10.51.11.42	Milch/Rahm, n. eingedickt, n. m. Zuckerzus./and. Süßmitteln, Milchfettgeh.: >1%<=6%, Beh. <= 2l	t	700.575	-		400.462
10.51.11.48	Milch/Rahm, n. eingedickt, n. m. Zuckerzus./and. Süßmitteln, Milchfettgeh.: >1%, <=6%, Beh. > 2l	t	150.981	-		65.509
10.51.12.10	Milch/Rahm, n. eingedickt, n. m. Zuckerzus./and. Süßmitteln, Milchfettgeh.: >6%<=21%, Beh. <= 2l	t	3.951	-		7.216
10.51.12.30	Milch/Rahm, n. eingedickt, n. m. Zuckerzus./and. Süßmitteln, Milchfettgeh.: >21%, Beh. <= 2l	t	37.548	-		89.082
10.51.12.40	Milch/Rahm, n. eingedickt, n. m. Zuckerzus./and. Süßmitteln, Milchfettgeh.: >21%, Beh. > 2l	t	12.111	-		22.965
10.51.30.30	Butter mit einem Fettgehalt <= 85 %	t	37.326	-		175.250
10.51.40.30	Frischkäse (nicht gereifter Käse, einschließlich Molkenkäse und Quark)	t	51.341	-		134.416
10.51.40.50	Käse, gerieben/in Pulverform, Käse mit Schimmelbildung im Teig ua. Käse (ohne Schmelzkäse)	t	105.698	-		470.961
10.51.40.70	Schmelzkäse, weder gerieben noch in Pulverform	t	37.441	-		112.382
10.51.52.41	Sauermilch, Sauerrahm, Joghurt und andere fermentierte Erzeugnisse	t	84.132	-		92.714
10.51.52.45	Sauermilch/-rahm, Joghurt ua. fermentierte Erz. m. Geschmackszus./Früchten/Nüssen/Kakao	t	121.076	-		142.678
10.51.55.30	Molke in Form von Pulver und Granulat oder in anderer fester Form, auch gesüßt	t	29.282	-		64.943
10.51.55.60	Andere Molke	t	195.839	-		49.209
10.51.56.00	Erzeugnisse aus natürlichen Milchbestandteilen	t	1.560	-		3.333
10.52.10.00	Speiseeis, auch kakaohaltig	l	2.116.821	-		14.441

Produktionsarten und ÖPRODCOM-Gliederung

ÖPRODCOM-Code	Einheit	Produktionsarten nach dem Güteransatz ¹⁾					
		Technische Gesamtproduktion ³⁾		Gesamtproduktion ⁴⁾		Wirtschaftliche Gesamtproduktion ⁵⁾	
		Menge	Wert in 1.000 EUR	Menge	Wert in 1.000 EUR	Menge	Wert in 1.000 EUR
PRODUKTIONSERGEBNISSE 2017							
10.31.14.60	t	8.073	29.039	8.073	29.039	8.073	29.039
10.32.12.20	hl	201.206	14.490	201.206	14.490	201.206	14.490
10.32.13.00	hl	22.766	2.488	22.766	2.488	22.766	2.488
10.32.14.00	hl	50.235	5.919	50.235	5.919	50.235	5.919
10.32.15.00	hl	32.134	3.418	32.134	3.418	32.134	3.418
10.32.16.00	hl	760.848	57.054	760.848	57.054	760.848	57.054
10.32.17.00	hl	418.740	36.915	418.740	36.915	414.762	36.565
10.32.19.10	hl	39.058	6.146	39.058	6.146	39.058	6.146
10.32.19.20	hl	595.557	74.742	595.557	74.742	595.557	74.742
10.32.19.30	hl	747.225	124.202	747.225	124.202	747.225	124.202
10.39.17.90	t	7.687	21.567	7.687	21.567	7.687	21.567
10.39.18.00.01	t	13.298	18.117	13.298	18.117	13.298	18.117
10.39.18.00.02	t	451	896	451	896	451	896
10.39.18.00.03	t	31.761	56.185	31.761	56.185	31.761	56.185
10.39.18.00	t	45.510	75.198	45.510	75.198	45.510	75.198
10.39.23.90	t	27.399	54.427	27.399	54.427	24.749	57.771
10.39.91.00.01	-	-	782	-	782	G	G
10.39.91.00	-	-	782	-	782	G	G
10.41.19.00	t	32.294	19.357	32.294	19.357	32.294	19.357
10.41.24.10	t	10.198	22.749	10.198	22.749	10.198	22.749
10.41.29.10	t	13.322	26.268	13.322	26.268	13.414	27.934
10.41.41.70	t	171.319	33.832	171.319	33.832	171.319	33.832
10.41.41.90	t	2.384	1.409	2.384	1.409	2.384	1.409
10.41.59.00	t	G	G	G	G	182	679
10.42.10.50	t	55.826	81.899	55.826	81.899	55.826	81.899
10.51.11.33	t	92.188	30.857	92.188	30.857	92.188	30.857
10.51.11.37	t	84.600	14.680	84.600	14.680	84.600	14.680
10.51.11.42	t	704.846	373.023	704.846	373.023	704.846	373.023
10.51.11.48	t	151.033	64.215	151.033	64.215	151.033	64.215
10.51.12.10	t	4.010	6.619	4.010	6.619	4.010	6.619
10.51.12.30	t	37.606	85.072	37.606	85.072	37.606	85.072
10.51.12.40	t	12.096	22.488	12.096	22.488	12.096	22.488
10.51.30.30	t	37.830	156.491	37.830	156.491	39.223	164.058
10.51.40.30	t	57.477	134.210	57.477	134.210	57.477	134.210
10.51.40.50	t	143.166	550.453	143.166	550.453	141.483	545.395
10.51.40.70	t	36.952	108.851	36.952	108.851	36.952	108.851
10.51.52.41	t	83.846	85.733	83.846	85.733	83.846	85.733
10.51.52.45	t	122.552	129.430	122.552	129.430	122.278	129.179
10.51.55.30	t	29.162	64.704	29.162	64.704	28.872	64.530
10.51.55.60	t	195.844	46.749	195.844	46.749	195.844	46.749
10.51.56.00	t	1.560	3.164	1.560	3.164	1.560	3.164
10.52.10.00	l	2.119.081	14.464	2.119.081	14.464	2.119.081	14.464

Tabelle 6: Menge und Wert der Produktion nach

ÖPRODCOM-Code	Bezeichnung	Produktionsarten nach dem Güteransatz ¹⁾				
		Abgesetzte Produktion ²⁾				
		Einheit	Menge	Einheit	Menge	Wert in 1.000 EUR
PRODUKTIONSERGEBNISSE 2017						
10.61.21.00.01	Mehl von Weizen	t	393.183	-		135.613
10.61.21.00	Mehl vom Weizen oder Mengkorn	t	393.183	-		135.613
10.61.22.00.01	Mehl von Roggen	t	55.524	-		18.696
10.61.22.00.02	Mehl von anderem Getreide	t	13.571	-		12.330
10.61.22.00	Mehl von anderem Getreide als Weizen oder Mengkorn (z. B. Roggen, Mais, Reis, Gerste, Hafer)	t	69.095	-		31.026
10.61.24.00	Mischungen und Teig, zum Herstellen von Backwaren	t	118.419	-		199.742
10.61.31.33	Grobgrieß und Feingrieß von Hartweizen	t	60.352	-		21.926
10.61.31.35	Grobgrieß und Feingrieß von Weichweizen	t	3.841	-		1.769
10.61.33.33	Getreidekörner, gequetscht, als Flocken oder anders bearbeitet	t	11.072	-		8.381
10.61.33.51	Zubereitungen nach Art der Müsli auf der Grundlage nicht gerösteter Getreideflocken	t	3.206	-		14.445
10.61.33.53	And. Lebensmittelzubereitungen, durch Aufblähen/Rösten v. Getreide/-erzeugnissen hergest.	t	11.519	-		29.940
10.61.40.50	Kleie ua. Rückstände, auch in Form v. Pellets, v. Sichten, Mahlen od. v. and. Bearbeit. v. Weizen	t	122.974	-		12.732
10.62.13.10	Glucose und Glucosesirup	t	183.481	-		69.651
10.62.13.30	Maltodextrin und Maltodextrinsirup	t	12.527	-		16.602
10.62.20.00	Rückstände aus der Stärkeerzeugung und ähnliche Rückstände (einschließlich Maiskleber)	t	530.917	-		108.894
10.71.11.00.01	Schwarzbrot	t	98.292	-		165.811
10.71.11.00.02	Weißbrot	t	85.477	-		143.974
10.71.11.00.03	Spezialbrot	t	62.092	-		142.942
10.71.11.00.04	Knödelbrot	t	5.728	-		9.886
10.71.11.00.05	Weißgebäck	t	147.489	-		385.064
10.71.11.00.06	Brot, Gebäck und Spezialprodukte der Broterzeugung für diätetische Verwendung	t	3.121	-		20.578
10.71.11.00.07	Anderes frisches Brot, ohne Zusatz von Honig, Eiern, Käse oder Früchten a.n.g.	t	2.688	-		12.925
10.71.11.00.08	Brösel	t	5.698	-		7.817
10.71.11.00	Frisches Brot, ohne Zusatz von Honig, Eiern, Käse oder Früchten	t	410.586	-		888.996
10.71.12.00.01	Weichwaren (ohne Dauerbackwaren), gesüßt	t	34.915	-		189.047
10.71.12.00.02	Feingebäck (ohne Dauerbackwaren), gesüßt	t	50.165	-		280.604
10.71.12.00	Feine Backwaren (ohne Dauerbackwaren), gesüßt	t	85.081	-		469.650
10.72.11.50.01	Zwieback	t	217	-		563
10.72.11.50	Zwieback, geröstetes Brot und ähnliche geröstete Waren	t	217	-		563
10.72.12.30	Leb- und Honigkuchen und ähnliche Waren	t	1.572	-		12.984
10.72.12.53	Kekse uä. Kleingebäck, gesüßt, ganz/tw. m. Schokolade/kakaohaltigen Überzugsmassen	t	11.318	-		55.423
10.72.12.55	Kekse und ähnliches Kleingebäck, gesüßt, gefüllt, auch kakaohaltig	t	9.347	-		35.978
10.72.19.50	Extrudierte oder expandierte Erzeugnisse, gesalzen oder aromatisiert	t	15.848	-		39.986
10.72.19.90	Anderer Dauerbackwaren, a.n.g., und Backwaren mit Zusatz von Eiern, Käse, Früchten u. Ä., nicht gesüßt	t	7.951	-		25.021
10.73.11.30	Teigwaren, weder gekocht noch in anderer Weise zubereitet, Eier enthaltend	t	15.258	-		29.248
10.73.11.50	Teigwaren, weder gekocht noch in anderer Weise zubereitet, keine Eier enthaltend	t	3.887	-		6.729
10.82.22.33.01	Milchschokolade in Form von Tafeln, Stangen oder Riegeln, gefüllt	t	2.719	-		12.394
10.82.22.33.03	Sonstige Schokolade in Form von Tafeln, Stangen oder Riegeln, gefüllt	t	705	-		9.142
10.82.22.33	Schokoladenerzeugnisse, in Form von Tafeln, Stangen oder Riegeln, gefüllt	t	3.424	-		21.536
10.82.22.35	Schokoladenerzeugnisse, in Form von Tafeln, nicht gefüllt, mit Zusatz von Getreide/Früchten/Nüssen	t	2.566	-		15.127
10.82.22.39.01	Milchschokolade in Form von Tafeln, nicht gefüllt, ohne Zusätze	t	1.827	-		12.505
10.82.22.39.03	Sonstige Schokolade in Form von Tafeln, Stangen oder Riegeln, ungefüllt, ohne Zusätze	t	3.245	-		27.896
10.82.22.39	Anderer Schokoladenerzeugnisse, in Form von Tafeln, Stangen oder Riegeln, nicht gefüllt	t	5.071	-		40.401
10.82.22.43	Pralinen, alkoholhaltig	t	2.184	-		24.387
10.82.22.45	Pralinen, nicht alkoholhaltig	t	3.305	-		41.185
10.82.22.53	Anderer Schokoladenerzeugnisse, gefüllt	t	2.266	-		14.821
10.82.22.55	Anderer Schokoladenerzeugnisse, nicht gefüllt	t	1.764	-		12.835
10.82.23.65	Zuckerwaren, nicht kakaohaltig, Gummibonbons/Gelee-Erzeugnisse, inkl. Fruchtpasten als Zuckerwaren	t	36.221	-		82.269

Produktionsarten und ÖPRODCOM-Gliederung

ÖPRODCOM-Code	Einheit	Produktionsarten nach dem Güteransatz ¹⁾					
		Technische Gesamtproduktion ³⁾		Gesamtproduktion ⁴⁾		Wirtschaftliche Gesamtproduktion ⁵⁾	
		Menge	Wert in 1.000 EUR	Menge	Wert in 1.000 EUR	Menge	Wert in 1.000 EUR
PRODUKTIONSERGEBNISSE 2017							
10.61.21.00.01	t	385.205	132.518	385.205	132.518	385.205	132.518
10.61.21.00	t	385.205	132.518	385.205	132.518	385.205	132.518
10.61.22.00.01	t	58.229	19.235	58.229	19.235	58.229	19.235
10.61.22.00.02	t	13.891	12.681	13.891	12.681	13.891	12.681
10.61.22.00	t	72.121	31.916	72.121	31.916	72.121	31.916
10.61.24.00	t	118.312	199.227	118.312	199.227	118.312	199.227
10.61.31.33	t	60.425	21.995	60.425	21.995	60.352	21.926
10.61.31.35	t	3.947	1.852	3.947	1.852	3.947	1.852
10.61.33.33	t	11.072	8.381	11.072	8.381	11.072	8.381
10.61.33.51	t	3.206	14.445	3.206	14.445	3.206	14.445
10.61.33.53	t	11.878	31.788	11.878	31.788	11.878	31.788
10.61.40.50	t	123.536	12.923	123.536	12.923	123.536	12.923
10.62.13.10	t	183.480	69.650	183.480	69.650	183.480	69.650
10.62.13.30	t	12.527	16.602	12.527	16.602	12.527	16.602
10.62.20.00	t	530.296	108.579	530.296	108.579	530.296	108.579
10.71.11.00.01	t	99.212	167.201	99.212	167.201	99.212	167.201
10.71.11.00.02	t	86.021	144.902	86.021	144.902	86.021	144.902
10.71.11.00.03	t	62.727	144.308	62.727	144.308	62.727	144.308
10.71.11.00.04	t	5.731	9.895	5.731	9.895	5.731	9.895
10.71.11.00.05	t	148.160	387.322	148.160	387.322	148.160	387.322
10.71.11.00.06	t	3.145	20.825	3.145	20.825	3.145	20.825
10.71.11.00.07	t	2.688	12.925	2.688	12.925	2.688	12.925
10.71.11.00.08	t	5.699	7.820	5.699	7.820	5.699	7.820
10.71.11.00	t	413.384	895.197	413.384	895.197	413.384	895.197
10.71.12.00.01	t	35.153	189.799	35.153	189.799	35.153	189.799
10.71.12.00.02	t	50.323	281.930	50.323	281.930	50.323	281.930
10.71.12.00	t	85.476	471.729	85.476	471.729	85.476	471.729
10.72.11.50.01	t	213	526	213	526	213	526
10.72.11.50	t	213	526	213	526	213	526
10.72.12.30	t	1.572	12.998	1.572	12.998	1.572	12.998
10.72.12.53	t	11.349	55.626	11.349	55.626	11.349	55.626
10.72.12.55	t	9.348	36.155	9.348	36.155	9.348	36.155
10.72.19.50	t	16.175	41.859	16.175	41.859	16.175	41.859
10.72.19.90	t	8.295	25.209	8.295	25.209	7.951	25.021
10.73.11.30	t	15.520	29.735	15.520	29.735	15.520	29.735
10.73.11.50	t	4.100	7.086	4.100	7.086	4.100	7.086
10.82.22.33.01	t	38.952	33.013	38.952	33.013	2.385	10.703
10.82.22.33.03	t	705	9.142	705	9.142	705	9.142
10.82.22.33	t	39.657	42.156	39.657	42.156	3.090	19.845
10.82.22.35	t	21.439	22.415	21.439	22.415	2.669	15.662
10.82.22.39.01	t	14.882	16.852	14.882	16.852	1.956	12.522
10.82.22.39.03	t	4.165	28.313	4.165	28.313	3.316	28.098
10.82.22.39	t	19.047	45.165	19.047	45.165	5.272	40.620
10.82.22.43	t	2.132	24.166	2.132	24.166	2.132	24.166
10.82.22.45	t	3.439	41.806	3.439	41.806	3.439	41.806
10.82.22.53	t	2.262	14.547	2.262	14.547	2.262	14.547
10.82.22.55	t	1.876	14.418	1.876	14.418	1.876	14.418
10.82.23.65	t	34.016	77.534	34.016	77.534	34.016	77.534

Tabelle 6: Menge und Wert der Produktion nach

ÖPRODCOM-Code	Bezeichnung	Produktionsarten nach dem Güteransatz ¹⁾				
		Abgesetzte Produktion ²⁾				
		Einheit	Menge	Einheit	Menge	Wert in 1.000 EUR
10.82.23.90	Andere Zuckerwaren ohne Kakaogehalt	t	1.187	-	-	3.716
10.83.11.50	Kaffee, geröstet, nicht entkoffeiniert	t	6.131	-	-	50.502
10.83.11.70	Kaffee, geröstet, entkoffeiniert	t	36	-	-	354
10.83.14.00	Auszüge, Essenzen, Konzentrate und Zubereitungen aus Tee oder Mate	t	1.269	-	-	1.859
10.84.11.90.02	Apfelessig 10%	hl	64.235	-	-	6.825
10.84.11.90.05	Sonstiger Essig 10% (Obst-, Molke-, Malz-, Beerenessig usw.)	hl	782	-	-	684
10.84.12.55.01	Estragonenf	t	5.898	-	-	17.152
10.84.12.55.02	Kremsersenf	t	1.218	-	-	4.697
10.84.12.55.04	Sonstige Senfsorten, a.n.g.	t	1.706	-	-	5.415
10.84.12.55	Senf (einschließlich zubereitetes Senfmehl)	t	8.822	-	-	27.263
10.84.12.70.01	Mayonnaise, andere emulgierte Soßen	t	15.989	-	-	54.926
10.84.12.70.02	Andere Würzsoßen und Würzmittel, Zubereitungen zum Herstellen von Würzsoßen	t	21.101	-	-	52.230
10.84.12.70	Andere Würzsoßen und entsprechende Zubereitungen, zusammengesetzte Würzmittel	t	37.090	-	-	107.155
10.84.21.00	Pfeffer (piper spp.), verarbeitet	t	1.821	-	-	26.589
10.84.23.00	Zimt, verarbeitet, andere Gewürze, verarbeitet	t	31.154	-	-	193.536
10.85.11.00	Fertiggerichte auf der Grundlage von Fleisch, Schlachtnebenerzeugnissen oder Blut	t	19.152	-	-	77.172
10.85.14.10	Teigwaren, gefüllt, auch gekocht	t	35.240	-	-	65.386
10.85.14.30	Andere Teigwaren (ohne Couscous)	t	7.707	-	-	25.344
10.85.19.10	Andere Fertiggerichte, einschließlich gefrorener Pizza, ohne frische Pizza	t	74.566	-	-	170.297
10.86.10.30	Homogenisiertes Gemüse, ohne Essig haltbar gemacht, nicht gefroren	t	6.147	-	-	19.377
10.86.10.60	Zusammengesetzte homogenisierte Lebensmittelzubereitungen	t	15.884	-	-	49.666
10.89.11.00	Suppen und Brühen, Zubereitungen zum Herstellen von Suppen und Brühen	t	8.663	-	-	29.448
10.89.13.70.01	Backpulver	t	168	-	-	637
10.89.13.70.02	Vanillinzucker	t	317	-	-	1.207
10.89.13.70.03	Sonstige zubereitete Backtriebmittel in Pulverform	t	16.264	-	-	25.501
10.89.13.70	Zubereitete Backtriebmittel in Pulverform	t	16.749	-	-	27.345
10.89.15.00	Pflanzensäfte/-auszüge, Pektinstoffe, Pektinate/Pektate, Agar-Agar ua. Verd.st. v. Pflanzen, a. mod.	t	10.021	-	-	31.049
10.89.17.00	Nahrungsergänzungsmittel (genießbare Produkte, die Nährstoffe bereitstellen sollen)	t	646	-	-	26.663
10.89.19.30.01	Lebensmittelzubereitungen auf Mehl- oder Stärkebasis (ohne Kindernahrung)	t	9.967	-	-	22.445
10.89.19.30.02	Lebensmittelzubereitungen auf Milchbasis (ohne Kindernahrung)	t	19.195	-	-	41.973
10.89.19.30	Lebensmittelzubereitungen auf Mehl- oder Stärkebasis usw.	t	29.163	-	-	64.418
10.89.19.50	Andere Lebensmittelzubereitungen a.n.g.	t	1.681.470	-	-	239.837
10.91.10.10.01	Beimischfutter für Pferde	t	536	-	-	405
10.91.10.10.02	Mineralische Beimischfutter für Schweine (mit Wirkstoffen)	t	13.539	-	-	24.111
10.91.10.10.03	Mineralische Ergänzungsfutter für Schweine (Mineralstoffmischungen)	t	33.290	-	-	29.949
10.91.10.10.04	Mineralische Ergänzungsfutter für Rinder (Mineralstoffmischungen)	t	29.423	-	-	17.696
10.91.10.10.05	Mineralische Ergänzungsfutter für Geflügel (Mineralstoffmischungen)	t	50.334	-	-	118.034
10.91.10.10.06	Eiweißhaltige Beimischfutter für Schweine, ohne Getreide (ohne mineralische Vormischungen)	t	87.793	-	-	35.736
10.91.10.10.07	Mineralische Beimischfutter für Geflügel (mit Wirkstoffen)	t	8.164	-	-	6.285
10.91.10.10.08	Beimischfutter für Geflügel, ohne Getreide (ohne mineralische Vormischungen)	t	20.476	-	-	8.875
10.91.10.10.09	Eiweißhaltige Beimischfutter für Rinder, mit Getreide (ohne mineralische Vormischungen)	t	56.615	-	-	15.983
10.91.10.10.10	Eiweißhaltige Beimischfutter für Rinder, ohne Getreide (ohne mineralische Vormischungen)	t	47.156	-	-	18.629
10.91.10.10.11	Beimischfutter für Geflügel, mit Getreide (ohne mineralische Vormischungen)	t	217.533	-	-	72.993
10.91.10.10.12	Eiweißhaltige Beimischfutter für Schweine, mit Getreide (ohne mineralische Vormischungen)	t	36.595	-	-	12.591
10.91.10.10	Vormischungen für die Fütterung von Nutztieren (ohne Heimtiefutter)	t	601.454	-	-	361.286
10.91.10.33	Zur Verfütterung verwendete Zubereitungen für Schweine (ausgenommen Vormischungen)	t	106.481	-	-	29.705

Produktionsarten und ÖPRODCOM-Gliederung

ÖPRODCOM-Code	Einheit	Produktionsarten nach dem Güteransatz ¹⁾					
		Technische Gesamtproduktion ³⁾		Gesamtproduktion ⁴⁾		Wirtschaftliche Gesamtproduktion ⁵⁾	
		Menge	Wert in 1.000 EUR	Menge	Wert in 1.000 EUR	Menge	Wert in 1.000 EUR

PRODUKTIONSERGEBNISSE 2017

10.82.23.90	t	1.124	3.493	1.124	3.493	1.124	3.493
10.83.11.50	t	9.500	66.778	9.500	66.778	9.500	66.778
10.83.11.70	t	154	924	154	924	154	924
10.83.14.00	t	1.266	1.840	1.266	1.840	1.266	1.840
10.84.11.90.02	hl	54.990	5.543	54.990	5.543	54.525	5.365
10.84.11.90.05	hl	1.218	944	1.218	944	764	557
10.84.12.55.01	t	5.837	17.289	5.837	17.289	5.837	17.289
10.84.12.55.02	t	1.133	4.423	1.133	4.423	1.133	4.423
10.84.12.55.04	t	1.766	5.646	1.766	5.646	1.766	5.646
10.84.12.55	t	8.735	27.358	8.735	27.358	8.735	27.358
10.84.12.70.01	t	16.124	54.927	16.124	54.927	16.124	54.927
10.84.12.70.02	t	21.083	51.934	21.083	51.934	21.083	51.934
10.84.12.70	t	37.207	106.860	37.207	106.860	37.207	106.860
10.84.21.00	t	1.906	27.857	1.906	27.857	1.906	27.857
10.84.23.00	t	30.977	192.647	30.977	192.647	30.977	192.647
10.85.11.00	t	19.269	76.988	19.269	76.988	19.269	76.988
10.85.14.10	t	35.239	65.447	35.239	65.447	35.239	65.447
10.85.14.30	t	7.409	24.307	7.409	24.307	7.409	24.307
10.85.19.10	t	70.558	158.621	70.558	158.621	70.558	158.621
10.86.10.30	t	6.147	19.377	6.147	19.377	6.147	19.377
10.86.10.60	t	14.984	47.892	14.984	47.892	14.984	47.892
10.89.11.00	t	8.754	28.687	8.754	28.687	8.754	28.687
10.89.13.70.01	t	176	676	176	676	176	676
10.89.13.70.02	t	349	1.453	349	1.453	349	1.453
10.89.13.70.03	t	16.356	25.431	16.356	25.431	16.356	25.431
10.89.13.70	t	16.881	27.560	16.881	27.560	16.881	27.560
10.89.15.00	t	10.045	31.389	10.045	31.389	10.045	31.389
10.89.17.00	t	635	26.643	635	26.643	636	26.705
10.89.19.30.01	t	9.967	22.445	9.967	22.445	9.967	22.445
10.89.19.30.02	t	19.159	41.551	19.159	41.551	19.159	41.551
10.89.19.30	t	29.126	63.997	29.126	63.997	29.126	63.997
10.89.19.50	t	1.681.575	215.879	1.681.575	215.879	1.681.678	243.997
10.91.10.10.01	t	548	415	548	415	548	415
10.91.10.10.02	t	13.584	24.158	13.584	24.158	13.584	24.158
10.91.10.10.03	t	33.290	29.949	33.290	29.949	33.290	29.949
10.91.10.10.04	t	29.526	17.781	29.526	17.781	29.526	17.781
10.91.10.10.05	t	50.499	117.847	50.499	117.847	50.499	117.847
10.91.10.10.06	t	87.789	35.734	87.789	35.734	87.789	35.734
10.91.10.10.07	t	8.159	6.280	8.159	6.280	8.159	6.280
10.91.10.10.08	t	20.475	8.874	20.475	8.874	20.475	8.874
10.91.10.10.09	t	56.615	15.983	56.615	15.983	56.615	15.983
10.91.10.10.10	t	47.141	18.625	47.141	18.625	47.141	18.625
10.91.10.10.11	t	217.525	73.048	217.525	73.048	217.525	73.048
10.91.10.10.12	t	36.627	12.614	36.627	12.614	36.627	12.614
10.91.10.10	t	601.778	361.308	601.778	361.308	601.778	361.308
10.91.10.33	t	106.474	29.703	106.474	29.703	106.474	29.703

Tabelle 6: Menge und Wert der Produktion nach

ÖPRODCOM-Code	Bezeichnung	Produktionsarten nach dem Güteransatz ¹⁾				
		Abgesetzte Produktion ²⁾				
		Einheit	Menge	Einheit	Menge	Wert in 1.000 EUR
PRODUKTIONSERGEBNISSE 2017						
10.91.10.35	Zur Verfütterung verwendete Zubereitungen für Rinder (ausgenommen Vormischungen)	t	401.956	-		112.978
10.91.10.37	Zur Verfütterung verwendete Zubereitungen für Geflügel (ausgenommen Vormischungen)	t	304.957	-		109.317
10.91.10.39.01	Fertigfutter für Pferde	t	18.047	-		7.014
10.91.10.39.02	Zur Verfütterung verwendete Zubereitungen f. and. Nutztiere, ang.	t	12.201	-		5.531
10.91.10.39	Z. Verfütterung verw. Zuber. f. and. Nutztiere (o. Schweine/Geflügel/Rinder) (o. Vormischungen)	t	30.248	-		12.545
10.92.10.30.01	Katzenfutter, i. A. E.	t	78.400	-		103.191
10.92.10.30.02	Hundefutter, i. A. E.	t	83.421	-		124.538
10.92.10.30	Zubereitungen für die Fütterung von Hunden und Katzen	t	161.822	-		227.728
10.92.10.60.01	Fischfutter	t	10.995	-		10.234
10.92.10.60.02	Wildfutter	t	14.032	-		4.577
10.92.10.60.03	Sonstiges Tierfutter (ausgenommen sonstiges für Hunde und Katzen), a.n.g.	t	16.686	-		14.712
10.92.10.60	Sonstiges Tierfutter (ausgenommen sonstiges für Hunde und Katzen)	t	41.712	-		29.523
11	GETRÄNKE					
11.01.10.20	Branntwein aus Wein oder Traubentrester	l alc 100%	119.155	-		1.304
11.01.10.50	Gin und Genever	l alc 100%	27.100	-		383
11.01.10.63	Wodka	l alc 100%	845.097	-		6.530
11.01.10.65.01	Obstler	l alc 100%	19.596	-		512
11.01.10.65.02	Marillenbrand	l alc 100%	24.646	-		680
11.01.10.65.03	Williams-Birnenbrand	l alc 100%	31.180	-		852
11.01.10.65.04	Slibowitz	l alc 100%	2.478	-		276
11.01.10.65.05	Kirschbrand	l alc 100%	493	-		63
11.01.10.65.06	Beerenbrände	l alc 100%	2.338	-		399
11.01.10.65.08	Sonstige Edelbrände, Obst- oder Kornbranntweine, a.n.g.	l alc 100%	306.229	-		4.834
11.01.10.65	Obst- oder Kornbranntwein	l alc 100%	386.960	-		7.616
11.01.10.80.01	Kirsch-Spirituosen	l alc 100%	5.329	-		137
11.01.10.80.02	Beeren-Spirituosen	l alc 100%	21.712	-		955
11.01.10.80.03	Williamsbirne-Spirituosen	l alc 100%	156.950	-		7.189
11.01.10.80.04	Marillen-Spirituosen	l alc 100%	116.231	-		6.905
11.01.10.80.05	Obstler-Spirituosen	l alc 100%	421.595	-		15.620
11.01.10.80.06	Slibowitz-Spirituosen	l alc 100%	55.260	-		901
11.01.10.80.08	Jagatee	l alc 100%	290.744	-		4.906
11.01.10.80.09	Inländerrum < 80%	l alc 100%	895.460	-		5.627
11.01.10.80.11	Bitter	l alc 100%	G	G		G
11.01.10.80.12	Liköre, Eier oder Eigelb enthaltend	l alc 100%	103.026	-		2.552
11.01.10.80.13	Anderer Liköre und Spirituosen, a.n.g.	l alc 100%	1.369.017	-		48.443
11.01.10.80	Likör und andere Spirituosen	l alc 100%	3.459.227	-		94.019
11.02.11.90	Anderer Schaumwein aus frischen Weintrauben	hl	66.550	-		44.113
11.02.12.11	Weißwein mit geschützter Ursprungsbezeichnung (g.U.)	hl	126.153	-		41.606
11.02.12.17	Qualitätswein/Traubenmost, m. Alkohol stummgemacht, g. U., bis 15% Vol. Alk. (o. Weiß-/Schaumwein)	hl	27.273	-		11.745
11.03.10.00.04	Biermischgetränke (a. alkoholischem Bier mit Erfrischungsgetränken bzw. Limonade), z.B. Radler	hl	70.115	-		4.953
11.03.10.00	Anderer gegorene Getränke (z. B. Apfelwein, Birnenwein und Met), alkoholische Mixgetränke, a.n.g.	hl	76.027	-		5.629
11.05.10.00	Bier aus Malz (ohne alkoholfreies Bier, Bier mit <= 0,5% Vol. alc.)	hl	8.904.642	-		885.453
11.05.10.10	Alkoholfreies Bier, Bier mit <= 0,5% Vol. alc.	hl	320.005	-		25.084
11.05.20.00	Treber, Schlempe und Abfälle aus Brauereien und Brennereien	t	170.274	-		3.750
11.07.11.30	Mineralwasser und kohlenstoffhaltiges Wasser, nicht gesüßt	hl	8.657.874	-		184.618
11.07.19.30.03	(mineral-/kohlenstoffhalt.) Wasser m. Zuckerzusatz/and. Süßmitteln/Aromastoffen	hl	1.962.362	-		85.128
11.07.19.30.04	Fruchtsaftgetränke und Limonaden	hl	5.168.951	-		353.499
11.07.19.30.05	Energy drinks	hl	16.442.415	-		3.349.530
11.07.19.30.06	Sonstige Erfrischungsgetränke a.n.g.	hl	261.870	-		7.515
11.07.19.30	(Mineral-/kohlenstoffhalt.) Wasser (inkl. r) m. Zuckerzusatz/and. Süßmitteln/Aromastoffen	hl	23.835.598	-		3.795.672
11.07.19.50.02	Anderer nicht alkoholhaltige Getränke (ohne Milchfettgehalt, ohne Nektars) a.n.g.	hl	3.076.939	-		110.675
11.07.19.50.03	Fruchtnektars	hl	G	G		G

Produktionsarten und ÖPRODCOM-Gliederung

ÖPRODCOM-Code	Einheit	Produktionsarten nach dem Güteransatz ¹⁾					
		Technische Gesamtproduktion ³⁾		Gesamtproduktion ⁴⁾		Wirtschaftliche Gesamtproduktion ⁵⁾	
		Menge	Wert in 1.000 EUR	Menge	Wert in 1.000 EUR	Menge	Wert in 1.000 EUR

PRODUKTIONSERGEBNISSE 2017

10.91.10.35	t	402.243	113.070	402.243	113.070	402.243	113.070
10.91.10.37	t	304.884	109.287	304.884	109.287	304.884	109.287
10.91.10.39.01	t	18.011	7.004	18.011	7.004	18.011	7.004
10.91.10.39.02	t	12.287	5.560	12.287	5.560	12.287	5.560
10.91.10.39	t	30.299	12.564	30.299	12.564	30.299	12.564
10.92.10.30.01	t	78.400	103.191	78.400	103.191	78.400	103.191
10.92.10.30.02	t	83.617	126.537	83.617	126.537	83.617	126.537
10.92.10.30	t	162.018	229.728	162.018	229.728	162.018	229.728
10.92.10.60.01	t	10.995	10.234	10.995	10.234	10.995	10.234
10.92.10.60.02	t	14.278	4.671	14.278	4.671	14.278	4.671
10.92.10.60.03	t	16.322	12.878	16.322	12.878	16.322	12.878
10.92.10.60	t	41.595	27.783	41.595	27.783	41.595	27.783

11 GETRÄNKE

11.01.10.20	l alc 100%	118.363	1.277	118.363	1.277	118.363	1.277
11.01.10.50	l alc 100%	G	G	G	G	G	G
11.01.10.63	l alc 100%	868.033	6.857	868.033	6.857	868.033	6.857
11.01.10.65.01	l alc 100%	25.786	715	25.786	715	25.765	713
11.01.10.65.02	l alc 100%	27.064	813	27.064	813	26.635	749
11.01.10.65.03	l alc 100%	32.631	1.024	32.631	1.024	32.442	1.018
11.01.10.65.04	l alc 100%	997	115	997	115	633	65
11.01.10.65.05	l alc 100%	587	50	587	50	432	45
11.01.10.65.06	l alc 100%	2.642	360	2.642	360	2.450	340
11.01.10.65.08	l alc 100%	305.816	4.650	305.816	4.650	305.055	4.640
11.01.10.65	l alc 100%	395.523	7.726	395.523	7.726	393.412	7.569
11.01.10.80.01	l alc 100%	5.329	137	5.329	137	5.329	137
11.01.10.80.02	l alc 100%	21.712	955	21.712	955	21.712	955
11.01.10.80.03	l alc 100%	152.450	7.019	152.450	7.019	152.450	7.019
11.01.10.80.04	l alc 100%	117.031	6.939	117.031	6.939	117.031	6.939
11.01.10.80.05	l alc 100%	421.395	15.609	421.395	15.609	421.395	15.609
11.01.10.80.06	l alc 100%	G	G	G	G	G	G
11.01.10.80.08	l alc 100%	254.898	4.528	254.898	4.528	254.898	4.528
11.01.10.80.09	l alc 100%	892.325	5.652	892.325	5.652	892.325	5.652
11.01.10.80.11	l alc 100%	11.208	564	11.208	564	11.021	548
11.01.10.80.12	l alc 100%	99.900	2.651	99.900	2.651	99.900	2.651
11.01.10.80.13	l alc 100%	1.325.556	48.434	1.325.556	48.434	1.325.551	48.434
11.01.10.80	l alc 100%	3.370.958	93.650	3.370.958	93.650	3.370.766	93.634
11.02.11.90	hl	66.146	43.467	66.146	43.467	67.210	44.113
11.02.12.11	hl	129.859	43.240	129.859	43.240	129.859	43.240
11.02.12.17	hl	27.349	11.979	27.349	11.979	27.349	11.979
11.03.10.00.04	hl	74.694	5.129	74.694	5.129	72.222	5.049
11.03.10.00	hl	80.737	5.822	80.737	5.822	78.142	5.728
11.05.10.00	hl	8.921.905	884.213	8.921.905	884.213	8.900.610	883.577
11.05.10.10	hl	309.658	13.257	309.658	13.257	309.658	13.257
11.05.20.00	t	170.416	3.754	170.416	3.754	170.416	3.754
11.07.11.30	hl	8.701.873	185.438	8.701.873	185.438	8.701.873	185.438
11.07.19.30.03	hl	2.229.538	105.251	2.229.538	105.251	2.023.184	89.103
11.07.19.30.04	hl	5.148.056	351.810	5.148.056	351.810	5.145.772	351.697
11.07.19.30.05	hl	8.620.107	279.584	8.620.107	279.584	16.619.680	3.396.979
11.07.19.30.06	hl	265.908	7.542	265.908	7.542	260.104	7.318
11.07.19.30	hl	16.263.608	744.187	16.263.608	744.187	24.048.741	3.845.097
11.07.19.50.02	hl	3.099.820	110.876	3.099.820	110.876	3.076.939	110.675
11.07.19.50.03	hl	1.273.116	93.510	1.273.116	93.510	G	G

Tabelle 6: Menge und Wert der Produktion nach

ÖPRODCOM-Code	Bezeichnung	Produktionsarten nach dem Güteransatz ¹⁾				
		Abgesetzte Produktion ²⁾				
		Einheit	Menge	Einheit	Menge	Wert in 1.000 EUR
11.07.19.50.04	Getränke a. Soja, Nüssen, Getreide u. Samen, ohne Zusatz v. Alk., Milch(erzeugnissen/fetten)	hl	G	G		G
11.07.19.50	And. nicht alkoholhalt. Getränke (ohne Milchfettgehalt/Wasser m. Aromastoffen/kohlensäurehalt.)	hl	4.698.221	-		225.172
11.07.19.70	Andere alkoholfreie Getränke mit Milchfettgehalt	hl	1.432.991	-		155.551
13	TEXTILIEN					
13.10.24.00	Wolle oder Tierhaare, gekrempelt oder gekämmt (einschließlich gekämmtter Wollen in loser Form)	kg	47.623	-		497
13.10.82.10	Garne a. synthet. Spinnfasern, o. Nähgarne, Anteil an diesen Spinnfasern >= 85%, nAE	kg	2.557.135	-		19.632
13.10.84.10	Garne (ausgenommen Nähgarne) aus künstlichen Spinnfasern, n.A.E.	kg	11.871.417	-		39.589
13.20.11.00	Gewebe aus Seide, Schappeseide oder Bouretteseide	m2	246.345	-		3.743
13.20.12.30	Streichgarngewebe aus Wolle oder feinen Tierhaaren	kg	164.118	m2	191.605	5.180
13.20.12.60.01	Kammgarngewebe a. Wolle/feinen Tierhaaren, Gewebe a. groben Tier-/Roßhaar, f. Bekl.	kg	840.478	m2	3.482.123	7.448
13.20.12.60	Kammgarngewebe aus Wolle oder anderen Tierhaaren	kg	840.478	m2	3.482.123	7.448
13.20.13.30	Gewebe aus Flachs (Leinengewebe), mit einem Anteil an Flachs >= 85 %	kg	64.517	m2	274.274	2.013
13.20.13.60	Gewebe aus Flachs (Leinengewebe), mit einem Anteil an Flachs < 85 %	kg	32.425	m2	165.700	1.247
13.20.20.14	Baumwollgewebe, roh, nicht verschiedenfarben, gefärbt, bedruckt, mit einem Gewicht <= 200 g/m2, für	m2	43.698.335	-		200.087
13.20.20.44	Baumwollgewebe, nicht verschiedenfarben, mit einem Gewicht >200 g/m2, für Haushaltstextilien	m2	1.392.922	-		9.171
13.20.31.30	Gew. a. hochfest. Garn. a. Nylon/Polyamiden/Polyester/Visk.Garn, a. Streifen uÄ., a. synth. Filam.	m2	6.778.463	-		19.478
13.20.31.50	Gewebe aus Garnen aus synthetischen Filamenten	kg	4.363.364	m2	35.266.733	47.162
13.20.32.10	Gewebe aus synthetischen Spinnfasern, mit einem Anteil an diesen Spinnfasern >= 85 %	kg	4.450.208	m2	11.940.335	68.959
13.20.32.20	Gew. a. synthet. Spinnf., Spinnf. < 85%, m. BW gem., rohgew./gebleicht/gefärbt/bedruckt	kg	33.205	m2	298.774	1.500
13.91.19.10.01	Gewirke/Gestricke a. Chemiefaser, f. Vorhänge/Gardinen (n. Samt/Plüsch, Ant. an Kautschukf. uä. >=5%	kg	316.953	-		7.796
13.91.19.10.03	And. Gewirke/Gestricke (n. Samt/Plüsch/Chemiefasern f. Vorhänge/Gardinen), a. BW	kg	2.368.544	-		34.376
13.91.19.10.04	And. Gewirke/Gestricke (n. Samt/Plüsch/Chemiefasern f. Vorhänge/Gardinen), andere	kg	1.538.485	-		26.736
13.92.11.90	Decken (o. Decken m. elektr. Heizvorr.) aus BW/Spinnst. (n.a. Wolle/fein. Tierhaar/synth. Chemief.	Stk	522.042	-		6.965
13.92.12.53.02	Bettwäsche aus Baumwolle, gewebt, aus zugekauften Vormaterialien	kg	699.409	Stk	940.791	13.698
13.92.12.53	Bettwäsche aus Baumwolle, gewebt	kg	699.409	Stk	940.791	13.698
13.92.14.50.01	Wäsche zur Körperpflege (ohne Baumwollfrottiergewebe)	kg	6.382	Stk	45.016	359
13.92.14.50	Wäsche zur Körperpflege und Küchenwäsche, aus Geweben (ohne Baumwollfrottiergewebe)	kg	6.382	Stk	45.016	359
13.92.15.50.02	Vorhänge und Innenrollos, Fenster- und Bettbehänge (Schabracken), aus Geweben	kg	9.653	m2	13.729	1.064
13.92.16.60	And. Waren z. Innenausstatt., inkl. Möbel-/Kissenbezüge	-	-	-		4.107
13.92.24.99	Bettausstatt. (inkl. Steppdecken/Deckbetten/Polster/Schlummerrollen/Kopfkissen), m. and. Mat. gef.	Stk	1.394.714	-		40.317
13.92.29.99	Scheuer-/Wisch- uä. Tücher a. Gew./Gestr., Schwimmwesten/-gürtel u.Ä	kg	655.534	-		20.133
13.93.12.00	Teppiche und andere textile Fußbodenbeläge, aus Spinnstoffen, gewebt (weder getuftet noch beflocht)	m2	365.781	-		10.221
13.93.13.00	Teppiche und andere textile Fußbodenbeläge, aus Spinnstoffen, getuftet	m2	12.250.572	-		85.625
13.95.10.70	Vliesstoffe, bestrichen oder überzogen	kg	2.250.061	-		11.224
13.96.14.00	Gewebe, mit Leim, Kunststoff oder ähnlichen Stoffen getränkt, bestrichen, überzogen, bemalt, ang.	m2	17.303.907	-		60.064
13.96.17.30	Bänder aus Spinnstoffen (einschließlich schusslosen Bändern) (ohne Etiketten, Abzeichen uä. Waren)	-	-	-		39.966
13.96.17.70	Geflechte als Meterware, Posamentier- uä. Zierwaren (o. Stickerei, Gew./Gestr.), Quasten uä. Waren	-	-	-		3.292
13.99.12.30	Ätztickereien/Stickereien m. herausgeschnittenem Grund als Meterware/Streifen/mit Motiven	-	-	-		6.187

Produktionsarten und ÖPRODCOM-Gliederung

ÖPRODCOM-Code	Einheit	Produktionsarten nach dem Güteransatz ¹⁾					
		Technische Gesamtproduktion ³⁾		Gesamtproduktion ⁴⁾		Wirtschaftliche Gesamtproduktion ⁵⁾	
		Menge	Wert in 1.000 EUR	Menge	Wert in 1.000 EUR	Menge	Wert in 1.000 EUR

PRODUKTIONSERGEBNISSE 2017

11.07.19.50.04	hl	362.567	23.324	362.567	23.324	G	G
11.07.19.50	hl	4.735.503	227.711	4.735.503	227.711	4.698.220	226.081
11.07.19.70	hl	1.427.114	155.306	1.427.114	155.306	1.427.114	155.306
13	TEXTILIEN						
13.10.24.00	kg	48.840	506	48.840	506	48.840	506
13.10.82.10	kg	G	G	G	G	2.344.135	18.390
13.10.84.10	kg	11.908.417	39.752	11.908.417	39.752	11.908.417	39.752
13.20.11.00	m2	236.774	3.593	236.774	3.593	247.486	3.752
13.20.12.30	kg	165.744	5.265	255.298	7.053	165.391	5.259
13.20.12.60.01	kg	847.784	7.356	847.784	7.356	847.817	7.358
13.20.12.60	kg	847.784	7.356	847.784	7.356	847.817	7.358
13.20.13.30	kg	G	G	G	G	64.463	2.009
13.20.13.60	kg	G	G	G	G	32.425	1.247
13.20.20.14	m2	36.184.777	166.906	36.184.777	166.906	45.225.528	207.859
13.20.20.44	m2	1.340.875	8.765	1.340.875	8.765	1.340.875	8.765
13.20.31.30	m2	7.066.304	20.162	7.066.304	20.162	7.066.304	20.162
13.20.31.50	kg	4.373.190	45.782	4.373.190	45.782	4.405.209	47.291
13.20.32.10	kg	G	G	G	G	3.792.101	59.879
13.20.32.20	kg	G	G	G	G	33.254	1.504
13.91.19.10.01	kg	312.803	7.709	312.803	7.709	312.803	7.709
13.91.19.10.03	kg	2.382.882	34.669	2.382.882	34.669	2.382.882	34.669
13.91.19.10.04	kg	1.479.511	25.479	1.479.511	25.479	1.479.511	25.479
13.92.11.90	Stk	521.969	6.960	521.969	6.960	522.042	6.965
13.92.12.53.02	kg	467.931	10.988	467.931	10.988	699.409	13.698
13.92.12.53	kg	467.931	10.988	467.931	10.988	699.409	13.698
13.92.14.50.01	kg	6.382	359	6.382	359	6.382	359
13.92.14.50	kg	6.382	359	6.382	359	6.382	359
13.92.15.50.02	kg	170.062	3.281	170.062	3.281	9.653	1.064
13.92.16.60	-	-	4.107	-	4.107	-	4.107
13.92.24.99	Stk	G	G	G	G	1.394.619	40.307
13.92.29.99	kg	655.501	20.271	655.501	20.271	656.250	20.345
13.93.12.00	m2	105.394	3.511	105.394	3.511	364.737	10.140
13.93.13.00	m2	12.849.717	90.183	12.849.717	90.183	12.849.717	90.183
13.95.10.70	kg	2.374.432	11.387	2.374.432	11.387	2.374.432	11.387
13.96.14.00	m2	12.075.765	42.670	12.075.765	42.670	15.675.645	56.041
13.96.17.30	-	-	39.966	-	39.966	-	39.966
13.96.17.70	-	-	3.230	-	3.230	-	3.293
13.99.12.30	-	-	6.187	-	6.187	-	6.187

Tabelle 6: Menge und Wert der Produktion nach

ÖPRODCOM-Code	Bezeichnung	Produktionsarten nach dem Güteransatz ¹⁾				
		Abgesetzte Produktion ²⁾				
		Einheit	Menge	Einheit	Menge	Wert in 1.000 EUR
13.99.12.50	Stickereien a. Baumwolle als Meterware, Streifen/m. Motiven (ohne Ätz-/u. sonst. Stickereien)	-	-	-	-	11.813
13.99.12.70	Stickereien a. and. Spinnst. als Meterware, Streifen/m. Motiven (ohne Ätz-/u. sonst. Stickereien)	-	-	-	-	6.270
14	BEKLEIDUNG					
14.11.10.00	Bekl. a. Leder/rekonstit. Leder (inkl. Mänteln) (ex Bekl.Zubeh./Schuhe/Kopfbedeckung)	Stk	3.966	-	-	890
14.12.11.20	Kombinationen als Arbeits- und Berufskleidung, aus Baumwolle oder Chemiefasern, für Männer/Knaben	Stk	46.066	-	-	3.696
14.12.11.30.01	Jacken als Arbeits- und Berufskleidung, aus Baumwolle, für Männer oder Knaben	Stk	142.847	-	-	1.471
14.12.11.30.02	Jacken als Arbeits- und Berufskleidung, aus Chemiefasern, für Männer oder Knaben	Stk	190.607	-	-	20.347
14.12.11.30	Jacken als Arbeits- und Berufskleidung, aus Baumwolle oder Chemiefasern, für Männer oder Knaben	Stk	333.454	-	-	21.819
14.12.12.40.01	Lange Hosen (inkl. Kniebund- uä.) als Arbeits-/Berufskleidung, a. BW, f. Männer/Knaben	Stk	541.556	-	-	5.865
14.12.12.40.02	Lange Hosen (inkl. Kniebund- uä.) als Arbeits-/Berufskleidung, a. Chemief., f. Männer/Knaben	Stk	492.865	-	-	22.740
14.12.12.40	Lange Hosen (inkl. Kniebund- uä. Hosen) als Arbeits- und Berufskleidung, aus BW/Chemief., f. Männer	Stk	1.034.421	-	-	28.605
14.12.12.50.01	Latzhosen als Arbeits- und Berufskleidung, aus Baumwolle, für Männer oder Knaben	Stk	102.103	-	-	1.254
14.12.12.50.02	Latzhosen als Arbeits- und Berufskleidung, aus Chemiefasern, für Männer oder Knaben	Stk	120.630	-	-	2.983
14.12.12.50	Latzhosen als Arbeits- und Berufskleidung, aus Baumwolle oder Chemiefasern, für Männer oder Knaben	Stk	222.733	-	-	4.237
14.12.30.13	Schürzen, Kittel ua. Arbeits- u. Berufskleidung aus BW/Chemiefasern, für Männer/Knaben	Stk	274.817	-	-	5.125
14.12.30.23	Schürzen, Kittel ua.e Arbeits- u. Berufskleidung aus BW/Chemiefasern, für Frauen/Mädchen	Stk	178.239	-	-	2.749
14.13.12.30.02	Jacken aus Gewirken oder Gestrickten, für Männer oder Knaben, aus zugekauften Vormaterialien	Stk	65.783	-	-	7.405
14.13.12.30	Jacken, aus Gewirken oder Gestrickten, für Männer oder Knaben	Stk	65.783	-	-	7.405
14.13.13.10.01	Mäntel (inkl. Kurz-), Umhänge uä. a. Gewirken/Gestrickten (o. Jacken), f. F/M, a. eig. Vormat.	Stk	9.591	-	-	1.118
14.13.13.10.02	Mäntel (inkl. Kurz-), Umhänge uä. a. Gewirken/Gestrickten (o. Jacken), f. F/M, a. zugek. Vormat.	Stk	20.124	-	-	3.188
14.13.13.10	Mäntel (inkl. Kurzmänteln), Umhänge uä. Waren, a. Gwe./Gestr. (o. Jacken), f. Frauen/Mädchen	Stk	29.715	-	-	4.306
14.13.13.20	Anoraks/Ski-/Windjacken/Blousons uÄ., a. Gew./Gestr. (o. Jacken), f. Frauen/Mädchen	Stk	18.785	-	-	1.718
14.13.14.30.02	Jacken aus Gewirken oder Gestrickten, für Frauen oder Mädchen, aus zugekauften Vormaterialien	Stk	80.637	-	-	7.958
14.13.14.30	Jacken, aus Gewirken oder Gestrickten, für Frauen oder Mädchen	Stk	80.637	-	-	7.958
14.13.14.70	Kleider, aus Gewirken oder Gestrickten, für Frauen oder Mädchen	Stk	187.131	-	-	14.019
14.13.14.80	Röcke und Hosenröcke, aus Gewirken oder Gestrickten, für Frauen oder Mädchen	Stk	37.683	-	-	2.196
14.13.14.90	Lange Hosen (inkl. Kniebund- uä. Hosen), Latz-/kurze Hosen, a. Gew./Gestr., f. Frauen/Mädchen	Stk	55.445	-	-	2.964
14.13.21.15	Mäntel (inkl. Kurzmäntel/Überzieher), Umhänge uä. Waren, für Männer/Knaben	Stk	4.873	-	-	717
14.13.21.30	Anoraks/Windjacken/Blousons uÄ., f. Männer/Knaben (o. Jacken a. Gew./Gestr., getränkt uÄ.)	Stk	113.782	-	-	10.050
14.13.22.00	Anzüge/Kombinationen (weder gewirkt noch gestrickt), für Männer oder Knaben	Stk	21.672	-	-	2.988
14.13.23.00	Jacken (weder gewirkt noch gestrickt), für Männer oder Knaben	Stk	35.488	-	-	4.628
14.13.24.44	Lange/kurze Hosen (inkl. Kniebund- uä. Hosen, o. Arb./Berufskl.), a. Wolle/fein. Tierhaar, f. M/K	Stk	8.153	-	-	383
14.13.24.45	Lange Hosen (inkl. Kniebund- uä. Hosen, o. Arb./Berufskl.) a. Chemief., f. Männer/Knaben	Stk	85.964	-	-	6.442
14.13.24.48	Lange Hosen/Latzhosen (inkl. Kniebund- uä. Hosen) a. BW (o. Denim, n. gew./gestr.),f Männer/Knaben	Stk	10.638	-	-	869

Produktionsarten und ÖPRODCOM-Gliederung

ÖPRODCOM-Code	Einheit	Produktionsarten nach dem Güteransatz ¹⁾					
		Technische Gesamtproduktion ³⁾		Gesamtproduktion ⁴⁾		Wirtschaftliche Gesamtproduktion ⁵⁾	
		Menge	Wert in 1.000 EUR	Menge	Wert in 1.000 EUR	Menge	Wert in 1.000 EUR

PRODUKTIONSERGEBNISSE 2017

13.99.12.50	-	-	7.615	-	7.615	-	11.829
13.99.12.70	-	-	6.270	-	6.270	-	6.270

14 BEKLEIDUNG

14.11.10.00	Stk	G	G	G	G	4.829	1.136
14.12.11.20	Stk	29.967	3.262	29.967	3.262	45.520	3.576
14.12.11.30.01	Stk	G	G	G	G	141.115	1.437
14.12.11.30.02	Stk	G	G	G	G	182.218	19.750
14.12.11.30	Stk	88.707	950	88.707	950	323.333	21.188
14.12.12.40.01	Stk	G	G	G	G	516.552	5.645
14.12.12.40.02	Stk	229.678	2.374	229.678	2.374	484.376	22.368
14.12.12.40	Stk	G	G	G	G	1.000.928	28.014
14.12.12.50.01	Stk	G	G	G	G	100.958	1.229
14.12.12.50.02	Stk	G	G	G	G	114.134	2.684
14.12.12.50	Stk	113.666	1.789	113.666	1.789	215.092	3.913
14.12.30.13	Stk	240.386	4.444	240.386	4.444	294.279	5.407
14.12.30.23	Stk	99.748	1.849	99.748	1.849	155.609	2.432
14.13.12.30.02	Stk	-	-	-	-	64.951	7.380
14.13.12.30	Stk	-	-	-	-	64.951	7.380
14.13.13.10.01	Stk	G	G	G	G	9.337	1.097
14.13.13.10.02	Stk	G	G	G	G	22.667	3.838
14.13.13.10	Stk	G	G	G	G	32.004	4.935
14.13.13.20	Stk	G	G	G	G	19.892	1.725
14.13.14.30.02	Stk	G	G	G	G	82.278	8.240
14.13.14.30	Stk	G	G	G	G	82.278	8.240
14.13.14.70	Stk	32.429	1.730	32.429	1.730	174.920	12.460
14.13.14.80	Stk	G	G	G	G	36.991	2.126
14.13.14.90	Stk	G	G	G	G	53.287	2.521
14.13.21.15	Stk	G	G	G	G	5.523	796
14.13.21.30	Stk	G	G	G	G	115.251	10.159
14.13.22.00	Stk	G	G	G	G	21.606	2.983
14.13.23.00	Stk	6.390	1.734	6.390	1.734	34.157	4.439
14.13.24.44	Stk	G	G	G	G	8.800	403
14.13.24.45	Stk	G	G	G	G	90.293	5.606
14.13.24.48	Stk	G	G	G	G	10.643	871

Tabelle 6: Menge und Wert der Produktion nach

ÖPRODCOM-Code	Bezeichnung	Produktionsarten nach dem Güteransatz ¹⁾				
		Abgesetzte Produktion ²⁾				
		Einheit	Menge	Einheit	Menge	Wert in 1.000 EUR
PRODUKTIONSERGEBNISSE 2017						
14.13.24.49	Lange (Latz-)Hosen (inkl. Kniebund- uä. Hosen) (o. BW/Wolle/Chemief., n. gew./gestr.), f. Männer/Knaben	Stk	4.436	-	-	282
14.13.24.60	Kurze Hosen (weder gewirkt noch gestrickt) aus Baumwolle oder Chemiefasern, für Männer oder Knaben	Stk	24.261	-	-	670
14.13.31.15	Mäntel (inkl. Kurzmäntel/Überzieher), Umhänge uä. Waren, f. Frauen/Mädchen	Stk	21.375	-	-	3.942
14.13.31.30	Anoraks/Windjacken/Blousons uÄ., f. Frauen/Mädchen (ausgenommen Jacken a. Gew./Gestr., getränkt uÄ.)	Stk	104.682	-	-	11.260
14.13.32.00	Kostüme/Kombinationen (weder gewirkt noch gestrickt), für Frauen oder Mädchen	Stk	29.191	-	-	3.612
14.13.33.30.01	Jacken (ohne Arbeits- und Berufskleidung) aus Baumwolle (n. gewirkt/gestrickt), f. Frauen/Mädchen	Stk	15.826	-	-	2.643
14.13.33.30.02	Jacken (o. Arb.-Berufskl.) a. and. Spinnst. (n. a. BW/Wolle/fein. Tierhaar) f. F/M	Stk	106.787	-	-	18.955
14.13.33.30.03	Jacken aus Wolle oder feinen Tierhaaren (weder gewirkt noch gestrickt), für Frauen oder Mädchen	Stk	17.208	-	-	2.530
14.13.33.30	Jacken (weder gewirkt noch gestrickt), für Frauen oder Mädchen	Stk	139.821	-	-	24.128
14.13.34.70	Kleider (weder gewirkt noch gestrickt), für Frauen oder Mädchen	Stk	106.134	-	-	10.977
14.13.34.80.01	Röcke und Hosenröcke aus Baumwolle (weder gewirkt noch gestrickt), für Frauen oder Mädchen	Stk	11.063	-	-	1.055
14.13.34.80.02	Röcke und Hosenröcke aus Wolle oder feinen Tierhaaren (n. gewirkt/gestrickt), f. Frauen/Mädchen	Stk	4.861	-	-	369
14.13.34.80.03	Röcke aus Chemiefasern (weder gewirkt noch gestrickt), für Frauen oder Mädchen	Stk	7.261	-	-	522
14.13.34.80.04	(Hosen-)röcke a. and. Spinnst. (n. BW/Wolle/fein. Tierhaar/Chemief.) f. Frauen/Mädchen	Stk	1.624	-	-	110
14.13.34.80	Röcke und Hosenröcke (weder gewirkt noch gestrickt), für Frauen oder Mädchen	Stk	24.809	-	-	2.057
14.13.35.48	Lange Hosen (inkl. Kniebund- uä. Hosen, o. Arb.-/Berufskleidung) a. BW (n. Denim), f. Frauen/Mädchen	Stk	23.078	-	-	2.032
14.13.35.49	Lange (Kniebund-)Hosen (o. Arb.-/Berufskl.) a. Wolle/fein. Tierhaar/Chemief., f. Frauen/Mädchen	Stk	76.512	-	-	6.224
14.13.35.69	Lange u. Latzhosen a. and. Spinnst. (o. BW etc.), kurze Hosen a. and. Spinnst., f. Frauen/Mädchen	Stk	4.809	-	-	536
14.14.11.00	Hemden und Unterhemden aus Gewirken oder Gestrickten, für Männer oder Knaben	Stk	65.152	-	-	1.746
14.14.12.20	Slips, Boxershorts und andere Unterhosen aus Gewirken oder Gestrickten, für Männer oder Knaben	Stk	2.150.564	-	-	11.630
14.14.12.30.02	Nachthemden/Schlafanzüge a. Gewirken/Gestrickten, f. Männer/Knaben, a. zugek. Vornat.	Stk	268.318	-	-	4.165
14.14.12.30	Nachthemden und Schlafanzüge aus Gewirken oder Gestrickten, für Männer oder Knaben	Stk	268.318	-	-	4.165
14.14.13.10	Blusen und Hemdblusen aus Gewirken oder Gestrickten, für Frauen oder Mädchen	Stk	207.590	-	-	5.473
14.14.21.00.01	Hemden aus Baumwolle (weder gewirkt noch gestrickt), für Männer oder Knaben	Stk	265.044	-	-	10.933
14.14.21.00	Hemden (weder gewirkt noch gestrickt), für Männer oder Knaben	Stk	387.492	-	-	14.109
14.14.23.00	Blusen und Hemdblusen (weder gewirkt noch gestrickt), für Frauen oder Mädchen	Stk	212.996	-	-	8.233
14.14.30.00	T-Shirts und Unterhemden aus Gewirken oder Gestrickten	Stk	180.442	-	-	4.628
14.19.11.00	Bekl./-zubeh. inkl. Unterhemden/-hosen, Spielhöschen, a. Gew./Gestr. f. Kleinkinder <=86cm	-	-	-	-	971
14.19.12.90	Andere Bekleidung (einschließlich Bodys mit Ärmeln) aus Gewirken oder Gestrickten	kg	47.743	-	-	3.271
14.19.13.00	Fingerhandschuhe, Handschuhe ohne Fingerspitzen und Fausthandschuhe aus Gewirken oder Gestrickten	Paar	693.389	-	-	11.870
14.19.22.20.03	Trainingsanzüge ua. Bekl. a. Chemiefaser (o. Skianzüge/Arb.-/Berufskl.), f. Frauen/Mädchen	Stk	16.828	-	-	1.373
14.19.23.33	Schals, Umschlag-/Hals-/Kopftücher, Schleier uÄ., nicht a. Seide/Gew./Gestr.	Stk	39.035	-	-	954
14.19.23.38	Schals, Umschlag-/Hals-/Kopftücher, Kragenschoner, Kopftücher, Schleier uÄ. a. Seide	Stk	35.279	-	-	687
14.19.23.53	Krawatten/-schals/Schleifen (zB. Querbinder) (n. a. Seide/Gew./Gestr.)	Stk	42.965	-	-	514
14.19.23.58	Krawatten/-schals/Schleifen (zB. Querbinder), a. Seide/Schappe-/Bourreteseide (n. gew./gestr.)	Stk	24.809	-	-	603
14.19.23.96	Bek.zub.u.T.v.Bekl.(zubehör),a.Spinnst.(o.Schals/Hals-/Kopftücher/Kraw./Handschuhe, gew./gestr)	-	-	-	-	85

Produktionsarten und ÖPRODCOM-Gliederung

ÖPRODCOM-Code	Einheit	Produktionsarten nach dem Güteransatz ¹⁾					
		Technische Gesamtproduktion ³⁾		Gesamtproduktion ⁴⁾		Wirtschaftliche Gesamtproduktion ⁵⁾	
		Menge	Wert in 1.000 EUR	Menge	Wert in 1.000 EUR	Menge	Wert in 1.000 EUR

PRODUKTIONSERGEBNISSE 2017

14.13.24.49	Stk	G	G	G	G	4.439	283
14.13.24.60	Stk	G	G	G	G	25.245	687
14.13.31.15	Stk	G	G	G	G	22.321	3.958
14.13.31.30	Stk	G	G	G	G	103.719	10.024
14.13.32.00	Stk	29.188	3.610	29.188	3.610	29.191	3.613
14.13.33.30.01	Stk	627	164	627	164	15.826	2.562
14.13.33.30.02	Stk	15.872	1.327	15.872	1.327	109.711	19.720
14.13.33.30.03	Stk	2.327	541	2.327	541	17.926	2.653
14.13.33.30	Stk	18.826	2.032	18.826	2.032	143.463	24.935
14.13.34.70	Stk	66.572	4.250	66.572	4.250	107.419	10.640
14.13.34.80.01	Stk	295	37	295	37	11.514	1.094
14.13.34.80.02	Stk	G	G	G	G	4.473	344
14.13.34.80.03	Stk	G	G	G	G	5.515	348
14.13.34.80.04	Stk	4.729	223	4.729	223	2.214	148
14.13.34.80	Stk	6.517	459	6.517	459	23.716	1.934
14.13.35.48	Stk	G	G	G	G	22.253	1.955
14.13.35.49	Stk	G	G	G	G	76.047	6.136
14.13.35.69	Stk	8.256	555	8.256	555	4.873	543
14.14.11.00	Stk	22.571	545	22.571	545	64.201	1.694
14.14.12.20	Stk	2.100.404	10.821	2.100.404	10.821	2.151.256	11.627
14.14.12.30.02	Stk	269.304	4.180	269.304	4.180	269.304	4.180
14.14.12.30	Stk	269.304	4.180	269.304	4.180	269.304	4.180
14.14.13.10	Stk	G	G	G	G	214.748	5.673
14.14.21.00.01	Stk	215.763	9.563	215.763	9.563	252.334	10.576
14.14.21.00	Stk	237.629	10.191	237.629	10.191	376.741	13.708
14.14.23.00	Stk	98.994	3.587	98.994	3.587	157.571	7.427
14.14.30.00	Stk	60.483	1.215	60.483	1.215	208.817	4.761
14.19.11.00	-	G	G	G	G	-	971
14.19.12.90	kg	G	G	G	G	11.820	1.432
14.19.13.00	Paar	689.668	11.732	689.668	11.732	693.658	11.789
14.19.22.20.03	Stk	-	-	-	-	16.477	1.395
14.19.23.33	Stk	G	G	G	G	37.213	884
14.19.23.38	Stk	G	G	G	G	31.624	614
14.19.23.53	Stk	G	G	G	G	G	G
14.19.23.58	Stk	G	G	G	G	21.124	519
14.19.23.96	-	G	G	G	G	G	G

Tabelle 6: Menge und Wert der Produktion nach

ÖPRODCOM-Code	Bezeichnung	Produktionsarten nach dem Güteransatz ¹⁾				
		Abgesetzte Produktion ²⁾				
		Einheit	Menge	Einheit	Menge	Wert in 1.000 EUR
PRODUKTIONSERGEBNISSE 2017						
14.19.31.80	Gürtel, Koppel und Schulterriemen aus Leder oder rekonstituiertem Leder	Stk	457.135	-	-	6.581
14.19.42.70	Hüte ua. Kopfbedeckungen, gew./gestr./aus Stücken v. Spitze/Filz, Haarnetze	Stk	155.007	-	-	3.008
14.19.43.00	And. Kopfbedeckungen (o. Sicherheitskopfbed./a. Kautschuk/Kunstst., uÄ. f. Kopfbed.	-	-	-	-	6.844
14.39.10.31	Pullover, Strickjacken, Westen uÄ. a. Wolle/fein. Tierhaar (o. Wollanteil >=50%, Gew. >=600g), f. M/K	Stk	25.732	-	-	1.675
14.39.10.32	Pullover, Strickjacken, Westen uÄ. a. Wolle/fein. Tierhaar (o. Wollanteil >=50%, Gew. >=600g), f. F/M	Stk	34.348	-	-	2.733
14.39.10.61	Pullover, Strickjacken, Westen uÄ. Waren (ohne Unterziehpullis) aus Baumwolle, f. Männer/Knaben	Stk	G	G	G	G
14.39.10.62	Pullover, Strickjacken, Westen uÄ. Waren (ohne Unterziehpullis) aus Baumwolle, f. Frauen/Mädchen	Stk	10.293	-	-	804
14.39.10.71	Pullover, Strickjacken, Westen uÄ Waren (ohne Unterziehpullis) aus Chemiefasern, f. Männer/Knaben	Stk	9.779	-	-	458
14.39.10.72	Pullover, Strickjacken, Westen uÄ. Waren (ohne Unterziehpullis) aus Chemiefasern, für Frauen/Mädchen	Stk	104.580	-	-	6.707
14.39.10.90	Pullover, Strickjacken, Westen uÄ. Waren a. and. Spinnst. (o. Wolle/fein. Tierhaar/BW/Chemief.)	Stk	669.567	-	-	53.339
15	LEDER UND LEDERWAREN					
15.11.31.00	Rind- und Kalbleder aus ganzen Häuten, enthaart	t	6.625	-	-	234.000
15.12.12.50	Reise-/Toiletentaschen (Necessaires), Rucksäcke, Taschen f. Sportart., Beh. f. Musikinstr.	-	-	-	-	2.044
15.20.13.51	Straßenschuhe mit Oberteil aus Leder, für Männer	Paar	323.795	-	-	23.395
15.20.13.52	Straßenschuhe mit Oberteil aus Leder, für Frauen	Paar	3.261.543	-	-	183.325
15.20.13.62	Sandalen mit Oberteil aus Leder, für Frauen	Paar	493.739	-	-	22.179
15.20.13.80	And. Schuhe m. Lederoberteiler, Laufsohlen a. Holz/Kork/and. Stoffen	Paar	1.797.397	-	-	64.538
15.20.40.80	Schuhteile aus anderen Stoffen (ohne Oberteile)	-	-	-	-	6.810
16	HOLZ SOWIE HOLZ- UND KORKWAREN (OHNE MÖBEL), FLECHT- UND KORBBWAREN					
16.10.11.34.01	Fichten-/Tannenschnittholz, Picea abies Karst od. Abies alba Mill., Länge < 125cm u. Dicke > 6mm	m3	649.355	-	-	124.082
16.10.11.34.02	Fichten-/Tannenschnittholz, Picea abies Karst od. Abies alba Mill., Länge >= 125cm u. Dicke > 6mm	m3	7.175.759	-	-	1.379.528
16.10.11.34	Fichten- oder Tannenschnittholz, 'Picea abies Karst.', 'Abies alba Mill.', Dicke > 6 mm	m3	7.825.114	-	-	1.503.610
16.10.11.36.01	Kieferschnittholz 'Pinus sylvestris L.' mit einer Länge < 125 cm und einer Dicke > 6 mm	m3	54.822	-	-	10.576
16.10.11.36.02	Kieferschnittholz 'Pinus sylvestris L.' mit einer Länge >= 125 cm und einer Dicke > 6 mm	m3	65.328	-	-	11.338
16.10.11.36	Kieferschnittholz, 'Pinus sylvestris L.', Dicke > 6 mm	m3	120.150	-	-	21.914
16.10.11.38.03	Nadelschnittholz (ohne Kiefer, Fichte und Tanne), einer Länge >= 125 cm und einer Dicke < 12,5 mm	m3	559.842	-	-	124.481
16.10.11.38	Sonstiges Nadelschnittholz (ohne Kiefer, Fichte und Tanne), mit einer Dicke > 6 mm	m3	828.487	-	-	193.612
16.10.12.50	Holz, in Längsricht. gesägt/gesäumt/gemessert/geschält, D. > 6mm, n. Nadel-/Tropenholz	m3	115.825	-	-	53.236
16.10.12.77	Stäbe und Friese für Parkett aus Eichenholz, nicht zusammengesetzt, mit einer Dicke > 6 mm	m2	581.936	-	-	9.695
16.10.21.10	Nadelholz, entl. e./mehrerer Kanten profiliert/gehobelt/geschliffen/keilverz. (inkl. Stäbe/Friese)	t	689.366	-	-	319.096
16.10.23.00	Laubholz, einschließlich Stäbe und Friese für Parkett, nicht zusammengesetzt, kontinuierlich geformt	t	29.422	-	-	41.685
16.10.25.03.01	Nadelholz in Form von Plättchen oder Hackschnitzel, mit Rinde	t	378.723	rm	1.362.812	25.451
16.10.25.03.02	Nadelholz in Form von Plättchen oder Hackschnitzel, ohne Rinde	t	2.435.120	rm	10.369.056	162.918
16.10.25.03	Holz in Form von Plättchen oder Schnitzeln (Hackschnitzel), aus Nadelholz	t	2.813.844	rm	11.731.868	188.369
16.10.25.05.01	Laubholz in Form von Plättchen oder Hackschnitzel, mit Rinde	t	87.781	rm	272.470	4.440
16.10.25.05.02	Laubholz in Form von Plättchen oder Hackschnitzel, ohne Rinde	t	26.925	rm	81.410	1.077
16.10.25.05	Holz in Form von Plättchen oder Schnitzeln (Hackschnitzel), aus Laubholz	t	114.706	rm	353.880	5.517
16.10.26.10.01	Spreißeel oder Schwarten mit Rinde	t	21.027	rm	68.166	875

Produktionsarten und ÖPRODCOM-Gliederung

ÖPRODCOM-Code	Einheit	Produktionsarten nach dem Güteransatz ¹⁾					
		Technische Gesamtproduktion ³⁾		Gesamtproduktion ⁴⁾		Wirtschaftliche Gesamtproduktion ⁵⁾	
		Menge	Wert in 1.000 EUR	Menge	Wert in 1.000 EUR	Menge	Wert in 1.000 EUR

PRODUKTIONSERGEBNISSE 2017

14.19.31.80	Stk	G	G	G	G	453.881	6.510
14.19.42.70	Stk	G	G	G	G	163.155	3.079
14.19.43.00	-	-	6.844	-	6.844	-	6.844
14.39.10.31	Stk	12.491	908	12.491	908	25.847	1.827
14.39.10.32	Stk	11.762	1.103	11.762	1.103	33.204	2.672
14.39.10.61	Stk	12.455	718	12.455	718	75.595	2.332
14.39.10.62	Stk	G	G	G	G	G	G
14.39.10.71	Stk	G	G	G	G	10.652	508
14.39.10.72	Stk	17.295	685	17.295	685	102.499	6.604
14.39.10.90	Stk	466.228	35.594	466.228	35.594	477.668	36.053

15 LEDER UND LEDERWAREN

15.11.31.00	t	6.625	234.000	6.625	234.000	6.625	234.000
15.12.12.50	-	G	G	G	G	-	790
15.20.13.51	Paar	321.709	22.853	321.709	22.853	321.709	22.853
15.20.13.52	Paar	545.566	27.001	545.566	27.001	3.195.502	179.300
15.20.13.62	Paar	G	G	G	G	498.084	22.452
15.20.13.80	Paar	1.728.284	62.352	1.728.284	62.352	1.728.303	62.353
15.20.40.80	-	-	6.810	-	6.810	-	6.810

16 HOLZ SOWIE HOLZ- UND KORKWAREN (OHNE MÖBEL), FLECHT- UND KORBWAREN

16.10.11.34.01	m3	669.023	127.298	669.023	127.298	692.527	132.082
16.10.11.34.02	m3	7.289.860	1.399.760	7.289.860	1.399.760	7.286.200	1.401.159
16.10.11.34	m3	7.958.883	1.527.057	7.958.883	1.527.057	7.978.727	1.533.241
16.10.11.36.01	m3	37.136	7.568	37.136	7.568	54.819	10.575
16.10.11.36.02	m3	70.616	11.935	70.616	11.935	67.882	11.910
16.10.11.36	m3	107.752	19.503	107.752	19.503	122.701	22.485
16.10.11.38.03	m3	539.204	121.433	539.204	121.433	536.294	121.332
16.10.11.38	m3	872.717	206.750	872.717	206.750	869.807	206.649
16.10.12.50	m3	134.731	61.176	134.731	61.176	125.681	60.710
16.10.12.77	m2	918.540	11.870	918.540	11.870	582.423	9.710
16.10.21.10	t	698.262	319.599	698.262	319.599	690.452	318.316
16.10.23.00	t	29.744	41.010	29.744	41.010	29.105	40.568
16.10.25.03.01	t	439.879	27.184	439.879	27.184	386.780	26.168
16.10.25.03.02	t	2.314.345	159.047	2.314.345	159.047	2.453.018	163.999
16.10.25.03	t	2.754.224	186.231	2.754.224	186.231	2.839.798	190.167
16.10.25.05.01	t	90.055	4.596	90.055	4.596	89.071	4.558
16.10.25.05.02	t	26.928	1.076	26.928	1.076	26.928	1.076
16.10.25.05	t	116.983	5.671	116.983	5.671	115.999	5.634
16.10.26.10.01	t	21.386	897	21.386	897	21.386	897

Tabelle 6: Menge und Wert der Produktion nach

ÖPRODCOM-Code	Bezeichnung	Produktionsarten nach dem Güteransatz ¹⁾				
		Abgesetzte Produktion ²⁾				
		Einheit	Menge	Einheit	Menge	Wert in 1.000 EUR
PRODUKTIONSERGEBNISSE 2017						
16.10.26.10.02	Spreißel oder Schwarten ohne Rinde	t	42.639	rm	152.079	2.178
16.10.26.10.03	Kappholz	t	134.589	rm	665.200	8.744
16.10.26.10.04	Rinde	t	524.574	rm	1.694.866	17.487
16.10.26.10.07	Sägespäne	t	1.899.286	rm	8.799.463	111.874
16.10.26.10	Sonstiges Restholz (Holzabfälle und Holzausschuss, nicht zusammengepresst)	t	2.622.115	rm	11.379.774	141.157
16.10.31.16	Rohholz, auch entrindet, m. Konservierungsmitteln behandelt	m3	10.937	-	-	3.715
16.10.39.00.01	Rohholz (einschl. Bauholz) a. Nadelh., a. entrindet, vom Splint befr./zugericht, n. imprägniert	t	168.629	m3	247.221	30.927
16.10.39.00.02	Rohholz (einschl. Bauholz) a. einh. Laubh., a. entrindet, vom Splint befr./zugericht, n. imprägniert	t	18.546	m3	28.890	10.871
16.10.39.00	Anderes Rohholz (einschließlich gespaltener Pfähle und Pflöcke)	t	194.691	m3	284.738	42.585
16.10.91.00	Trocknen, Imprägnieren oder chemisches Behandeln von Holz	-	-	-	-	4.499
16.21.12.00	Spanplatten, aus Holz	m3	2.424.747	-	-	815.459
16.21.16.00	Sonstiges Sperrholz, Furnierblätter und ähnlich laminiertes Holz, aus Nadelholz	m3	142.006	-	-	94.416
16.21.18.00	Sonstiges Sperrholz, Furnierblätter und ähnlich laminiertes Holz, aus sonstigem Holz	m3	2.417	-	-	6.490
16.21.21.00	Verdichtetes Holz in Blöcken, Platten, Brettern oder Profilen	m3	61.960	-	-	37.146
16.21.24.00	Furnierblätter f. Sperrholz, längs gesägt/gemessert o.geschält, <= 6 mm, a.and. Holz	m3	57.366	-	-	64.104
16.21.91.00	Zurichtung v. Sperr-, furniertem uä.Lagerholz, Span- uä. Platten, Faserplatten	-	-	-	-	41.624
16.23.11.10.01	Fenster und Fenstertüren, aus Holz	Stk	542.523	-	-	393.516
16.23.11.10.02	Rahmen, Verkleidung und andere Teile für Fenster und Fenstertüren, aus Holz	Stk	297.665	-	-	14.594
16.23.11.10	Fenster, Fenstertüren, Rahmen und Verkleidungen dafür, aus Holz	Stk	840.188	-	-	408.110
16.23.11.50.01	Sperrtüren aus Holz, eben (ohne Fenstertüren)	Stk	536.948	-	-	96.606
16.23.11.50.02	Anderere Türen und Türstöcke aus Holz, eben (ohne Fenstertüren)	Stk	314.936	-	-	50.547
16.23.11.50.03	Türrahmen aus Holz, eben (ohne Fenstertüren)	Stk	175.040	-	-	14.871
16.23.11.50.05	Sperrtüren aus Holz, bearbeitet (ohne Fenstertüren)	Stk	17.838	-	-	27.461
16.23.11.50.06	Anderere Türen und Türstöcke aus Holz, bearbeitet (ohne Fenstertüren)	Stk	46.179	-	-	34.569
16.23.11.50.09	Sperrtüren aus Holz, andere (ohne Fenstertüren)	Stk	6.037	-	-	7.030
16.23.11.50.10	Türen und Türstöcke aus Holz, andere (ohne Fenstertüren)	Stk	44.569	-	-	16.939
16.23.11.50	Türen und Rahmen dafür, Türverkleidungen und -schwelle, aus Holz	Stk	1.332.477	-	-	272.349
16.23.12.00	Verschalungen für Betonarbeiten, Schindeln ('shingles' und 'shakes'), aus Holz	t	86.869	-	-	128.788
16.23.19.00.01	Bautischler- und Zimmermannsarbeiten aus Holz, Holzleimbauteile und Leimbindererzeugnisse	t	850.551	-	-	798.820
16.23.19.00.02	Bautischler- und Zimmermannsarbeiten aus Holz, Wandelemente	t	59.094	-	-	69.798
16.23.19.00.03	Bautischler- und Zimmermannsarbeiten aus Holz, Treppen	t	11.634	-	-	34.667
16.23.19.00.06	Holzglaskonstruktionen	t	993	-	-	14.783
16.23.19.00.07	Sonstige Holzwaren für den Bau	t	130.007	-	-	119.846
16.23.19.00	Anderere Bautischler- und Zimmermannsarbeiten, aus Holz, a.n.g.	t	1.061.362	-	-	1.073.375
16.23.20.00.01	Baracken, Hallen, Stallungen usw. aus Holz	Stk	1.262	-	-	85.466
16.23.20.00.02	Holzhäuser	Stk	2.914	-	-	521.916
16.23.20.00	Vorgefertigte Gebäude aus Holz	Stk	4.176	-	-	607.382
16.24.11.33.01	Flachpaletten 80x120cm	Stk	1.216.849	-	-	9.609
16.24.11.33.02	Flachpaletten 100x120cm	Stk	161.364	-	-	1.423
16.24.11.33.03	Anderere Flachpaletten, a.n.g.	Stk	7.116.545	-	-	58.948
16.24.11.33.04	Palettenaufsatzwände aus Holz	Stk	35.069	-	-	669
16.24.11.33	Flachpaletten, Palettenaufsatzwände, aus Holz	Stk	8.529.827	-	-	70.649
16.24.11.35	Boxpaletten und andere Ladungsträger aus Holz	Stk	219.315	-	-	2.074
16.24.12.00	Fässer, Tröge, Bottiche, Eimer, usw. und Teile davon, aus Holz	t	937	-	-	12.254
16.29.11.30.03	Stiele, Rundstäbe, Werkzeuggriffe und dergleichen aus Holz	t	575	-	-	2.314
16.29.12.00	Holzwaren zur Verwendung bei Tisch oder in der Küche	t	1.048	-	-	3.356
16.29.14.91.03	Anderere Holzwaren (ohne Särge), ang.	-	-	-	-	55.106
16.29.15.00.02	Holzbriketts aus Säge- und Hobelspänen	t	55.911	m3	103.283	9.670
16.29.15.00.03	Holzpellets	t	941.072	m3	1.695.541	178.448
16.29.15.00	Pellets und Briketts aus gepresstem oder agglomeriertem Holz, pflanzlichen Abfällen	t	996.983	m3	1.798.824	188.118

Produktionsarten und ÖPRODCOM-Gliederung

ÖPRODCOM-Code	Einheit	Produktionsarten nach dem Güteransatz ¹⁾					
		Technische Gesamtproduktion ³⁾		Gesamtproduktion ⁴⁾		Wirtschaftliche Gesamtproduktion ⁵⁾	
		Menge	Wert in 1.000 EUR	Menge	Wert in 1.000 EUR	Menge	Wert in 1.000 EUR

PRODUKTIONSERGEBNISSE 2017

16.10.26.10.02	t	42.609	2.178	42.609	2.178	42.609	2.178
16.10.26.10.03	t	134.677	8.744	134.677	8.744	134.677	8.744
16.10.26.10.04	t	533.262	17.755	533.262	17.755	533.262	17.755
16.10.26.10.07	t	1.897.849	112.221	1.897.849	112.221	1.897.849	112.221
16.10.26.10	t	2.629.784	141.795	2.629.784	141.795	2.629.784	141.795
16.10.31.16	m3	10.937	3.715	10.937	3.715	10.937	3.715
16.10.39.00.01	t	223.823	32.756	223.823	32.756	168.286	30.923
16.10.39.00.02	t	18.547	10.871	18.547	10.871	18.547	10.871
16.10.39.00	t	249.886	44.415	249.886	44.415	194.349	42.582
16.10.91.00	-	-	6.692	-	6.692	-	4.499
16.21.12.00	m3	3.036.252	889.484	3.036.252	889.484	3.036.057	889.438
16.21.16.00	m3	142.526	94.489	142.526	94.489	142.335	94.378
16.21.18.00	m3	2.878	7.187	2.878	7.187	2.878	7.187
16.21.21.00	m3	62.087	37.239	62.087	37.239	62.087	37.239
16.21.24.00	m3	G	G	G	G	56.293	62.724
16.21.91.00	-	-	41.821	-	41.821	-	41.624
16.23.11.10.01	Stk	544.952	395.400	544.952	395.400	544.952	395.400
16.23.11.10.02	Stk	297.665	14.594	297.665	14.594	297.665	14.594
16.23.11.10	Stk	842.617	409.993	842.617	409.993	842.617	409.993
16.23.11.50.01	Stk	485.486	89.912	485.486	89.912	485.486	89.912
16.23.11.50.02	Stk	314.936	50.547	314.936	50.547	314.936	50.547
16.23.11.50.03	Stk	175.040	14.871	175.040	14.871	175.040	14.871
16.23.11.50.05	Stk	17.777	27.323	17.777	27.323	17.777	27.323
16.23.11.50.06	Stk	46.179	34.569	46.179	34.569	46.179	34.569
16.23.11.50.09	Stk	6.037	7.030	6.037	7.030	6.037	7.030
16.23.11.50.10	Stk	44.569	16.939	44.569	16.939	44.569	16.939
16.23.11.50	Stk	1.267.203	263.758	1.267.203	263.758	1.267.203	263.758
16.23.12.00	t	86.945	128.864	86.945	128.864	86.945	128.864
16.23.19.00.01	t	855.182	802.845	855.182	802.845	855.182	802.845
16.23.19.00.02	t	59.094	69.798	59.094	69.798	59.094	69.798
16.23.19.00.03	t	13.348	35.461	13.348	35.461	11.634	34.665
16.23.19.00.06	t	993	14.783	993	14.783	993	14.783
16.23.19.00.07	t	129.903	120.079	129.903	120.079	129.903	120.079
16.23.19.00	t	1.066.561	1.073.635	1.066.561	1.073.635	1.065.213	1.075.513
16.23.20.00.01	Stk	1.262	85.466	1.262	85.466	1.262	85.466
16.23.20.00.02	Stk	2.953	548.787	2.953	548.787	2.953	548.787
16.23.20.00	Stk	4.215	634.253	4.215	634.253	4.215	634.253
16.24.11.33.01	Stk	1.164.766	9.276	1.164.766	9.276	1.164.766	9.276
16.24.11.33.02	Stk	161.663	1.422	161.663	1.422	161.663	1.422
16.24.11.33.03	Stk	7.007.409	58.352	7.007.409	58.352	7.007.100	58.351
16.24.11.33.04	Stk	31.831	652	31.831	652	31.831	652
16.24.11.33	Stk	8.365.669	69.702	8.365.669	69.702	8.365.360	69.701
16.24.11.35	Stk	220.046	2.095	220.046	2.095	220.046	2.095
16.24.12.00	t	937	12.254	937	12.254	937	12.254
16.29.11.30.03	t	580	2.377	580	2.377	580	2.377
16.29.12.00	t	1.050	3.378	1.050	3.378	1.050	3.378
16.29.14.91.03	-	-	52.874	-	52.874	-	52.874
16.29.15.00.02	t	55.101	9.602	55.101	9.602	55.101	9.602
16.29.15.00.03	t	957.359	180.976	957.359	180.976	957.359	180.976
16.29.15.00	t	1.012.460	190.579	1.012.460	190.579	1.012.460	190.579

Tabelle 6: Menge und Wert der Produktion nach

ÖPRODCOM-Code	Bezeichnung	Produktionsarten nach dem Güteransatz ¹⁾				
		Abgesetzte Produktion ²⁾				
		Einheit	Menge	Einheit	Menge	Wert in 1.000 EUR

PRODUKTIONSERGEBNISSE 2017

17 PAPIER, PAPPE UND WAREN DARAUS

17.11.12.00	Chemische Halbstoffe aus Holz (Natron- oder Sulfatzellstoff), ausgenommen solche zum Auflösen	t	G	G	G
17.12.14.39	And. Papiere/Pappen, Geh. an mech. gew. Fasern <=10%, Gew. >= 40 g/m2, <= 150 g/m2, Bogen	t	204.831	-	175.125
17.12.14.70	Andere Papiere oder Pappen, mit einem Gehalt an mechanisch gewonnenen Fasern > 10%	t	521.645	-	269.632
17.12.34.00	Wellenpapier aus Altpapier und sonstiges Wellenpapier	t	137.924	-	61.898
17.12.72.00	Papiere/Pappen, gekreppt, gefälteilt, durch Pressen oder Prägen gemustert oder perforiert, in Rl./Bg.	t	58	-	201
17.12.73.36	Papier/Pappe z. Bedrucken/Schreiben/a. graf. Zwecke, ohne Fasern oder <= 10% an Fasergewicht	t	1.544.190	-	973.951
17.12.77.59	Andere Papiere und Pappen, mit Kunstharz oder Kunststoff gestrichen, überzogen oder getränkt	t	47.660	-	120.447
17.21.11.00.01	Wellpapier oder Wellpappe, in Rollen, auch perforiert	t	347	-	321
17.21.11.00.02	Wellpapier oder Wellpappe, in Tafeln, auch perforiert	t	73.679	-	82.339
17.21.11.00	Wellpapier oder Wellpappe, in Rollen oder Bogen, auch perforiert	t	74.026	-	82.660
17.21.12.50.01	Flach- und Seitenfaltbeutel aus Papier	t	1.090	-	6.462
17.21.13.00	Schachteln und Kartons aus Wellpapier oder Wellpappe	t	510.888	-	585.317
17.21.14.00.02	Andere Faltschachteln, Schachteln und Packmittel, aus Karton	t	126.181	-	281.345
17.21.14.00.03	Andere Faltschachteln, Schachteln und Packmittel, aus Vollpappe	t	11.845	-	23.052
17.21.14.00.04	Displays (Trays) aus Karton oder Vollpappe	t	6.462	-	15.623
17.21.14.00	Faltschachteln, Schachteln und Packmittel, aus nicht gewelltem Papier oder nicht gewellter Pappe	t	191.762	-	431.100
17.21.15.30.01	Versandhülsen und -rohre aus Papier oder Pappe	t	2.127	-	3.433
17.21.15.30.04	Andere Verpackungs- und Aufbewahrungsmittel, aus Papier oder Pappe	t	3.525	-	11.234
17.23.13.13	Register, Bücher f. d. kaufm. Buchführung, Auftragsbücher und Quittungsbücher, aus Papier/Pappe	t	174	-	548
17.23.13.15	Briefpapierblöcke und Notizblöcke, Merkbücher und Notizbücher ohne Kalendarium, aus Papier/Pappe	t	8.505	-	17.485
17.23.13.50	Ordner, Schnellhefter, Einbände und Aktendeckel, aus Papier oder Pappe	t	450	-	2.470
17.23.13.70	Durchschreibesätze und Durchschreibehefte, auch mit eingelegetem Kohlepapier, aus Papier oder Pappe	t	75	-	1.082
17.29.11.20	Bedruckte Etiketten aus Papier oder Pappe, selbstklebend	t	13.105	-	119.415
17.29.11.40	Andere bedruckte Etiketten aus Papier oder Pappe	t	68.382	-	36.838
17.29.19.10	Zigarettenpapier, in Form von Heftchen oder Hülsen oder in Rollen mit einer Breite <= 5 cm	t	104.440	-	431.133
17.29.19.85	Andere Waren aus Papier oder Pappe	t	9.213	-	40.366

18 DIENSTLEISTUNGEN DER VERVIELFÄLTIGUNG VON BESPIELTEN TON-, BILD- UND DATENTRÄGERN, DRUCKEREILEISTUNG

18.11.10.00	Zeitungen und andere periodische Druckschriften, mindestens viermal wöchentlich erscheinend	-	-	-	115.005
18.12.11.00	Nicht entwert. Briefmarken, amtl. Papiere m. geprägt./gedruckt. Stempel, Scheckform./Aktien uÄ.	-	-	-	61.660
18.12.12.30	Verkaufskataloge	-	-	-	61.320
18.12.12.50	Werbedrucke, Werbeschriften und dergleichen (ohne Verkaufskataloge)	-	-	-	478.162
18.12.13.00	Zeitungen und andere periodische Druckschriften, weniger als viermal wöchentlich erscheinend	-	-	-	177.511
18.12.14.07	Bücher, Broschüren und ähnliche Drucke in losen Bogen oder Blättern, auch gefalzt	-	-	-	14.151
18.12.14.14	Bücher, Broschüren und ähnliche Drucke (ausgenommen in losen Bogen oder Blättern)	-	-	-	64.488
18.12.14.49	Bedruckte Postkarten, auch illustriert	-	-	-	5.496
18.12.14.56	Glückwunsch-/bedruckte Karten m. persönl. Mitteil., auch illustr., m. Umschlag/Verzierung	-	-	-	697
18.12.15.00	Dienstleistungen des Bedruckens von Etiketten, Anhängern und dergleichen	-	-	-	70.636
18.12.16.10	Bedrucken von Textilien	-	-	-	11.721
18.12.16.20	Bedrucken von anderen Materialien (ausgenommen Textilien und Papier)	-	-	-	14.809
18.12.19.30	Abziehbilder	-	-	-	21.336

Produktionsarten und ÖPRODCOM-Gliederung

ÖPRODCOM-Code	Einheit	Produktionsarten nach dem Güteransatz ¹⁾					
		Technische Gesamtproduktion ³⁾		Gesamtproduktion ⁴⁾		Wirtschaftliche Gesamtproduktion ⁵⁾	
		Menge	Wert in 1.000 EUR	Menge	Wert in 1.000 EUR	Menge	Wert in 1.000 EUR

PRODUKTIONSERGEBNISSE 2017

17 PAPIER, PAPPE UND WAREN DARAUS

17.11.12.00	t	G	G	906.256	469.412	G	G
17.12.14.39	t	200.117	174.240	200.117	174.240	200.159	174.401
17.12.14.70	t	521.945	267.411	521.945	267.411	521.945	267.411
17.12.34.00	t	143.443	64.513	143.443	64.513	143.443	64.513
17.12.72.00	t	58	201	58	201	58	201
17.12.73.36	t	1.553.306	980.768	1.553.306	980.768	1.553.306	980.768
17.12.77.59	t	52.866	129.314	52.866	129.314	51.328	127.476
17.21.11.00.01	t	347	321	347	321	347	321
17.21.11.00.02	t	73.679	82.339	73.679	82.339	73.679	82.339
17.21.11.00	t	74.026	82.660	74.026	82.660	74.026	82.660
17.21.12.50.01	t	1.090	6.462	1.090	6.462	1.090	6.462
17.21.13.00	t	510.593	582.195	510.593	582.195	510.593	582.195
17.21.14.00.02	t	124.600	277.414	124.600	277.414	125.227	278.666
17.21.14.00.03	t	11.845	23.052	11.845	23.052	11.845	23.052
17.21.14.00.04	t	6.462	15.623	6.462	15.623	6.462	15.623
17.21.14.00	t	190.598	428.312	190.598	428.312	191.225	429.564
17.21.15.30.01	t	2.126	3.432	2.126	3.432	2.126	3.432
17.21.15.30.04	t	3.495	11.253	3.495	11.253	3.495	11.253
17.23.13.13	t	174	548	174	548	174	548
17.23.13.15	t	8.474	17.496	8.474	17.496	8.474	17.496
17.23.13.50	t	450	2.470	450	2.470	450	2.470
17.23.13.70	t	75	1.082	75	1.082	75	1.082
17.29.11.20	t	13.103	119.378	13.103	119.378	13.103	119.378
17.29.11.40	t	68.150	36.152	68.150	36.152	68.150	36.152
17.29.19.10	t	104.905	432.045	104.905	432.045	104.905	432.045
17.29.19.85	t	9.213	40.366	9.213	40.366	9.213	40.366

18 DIENSTLEISTUNGEN DER VERVIELFÄLTIGUNG VON BESPIELTEN TON-, BILD- UND DATENTRÄGERN, DRUCKEREILEISTUNG

18.11.10.00	-	-	121.640	-	121.640	-	115.005
18.12.11.00	-	-	61.689	-	61.689	-	61.689
18.12.12.30	-	-	61.503	-	61.503	-	61.337
18.12.12.50	-	-	478.395	-	478.395	-	478.226
18.12.13.00	-	-	178.896	-	178.896	-	177.512
18.12.14.07	-	-	14.151	-	14.151	-	14.151
18.12.14.14	-	-	64.513	-	64.513	-	64.523
18.12.14.49	-	-	5.496	-	5.496	-	5.496
18.12.14.56	-	-	697	-	697	-	697
18.12.15.00	-	-	70.637	-	70.637	-	70.637
18.12.16.10	-	-	18.738	-	18.738	-	11.721
18.12.16.20	-	-	15.011	-	15.011	-	14.809
18.12.19.30	-	-	21.336	-	21.336	-	21.336

Tabelle 6: Menge und Wert der Produktion nach

ÖPRODCOM-Code	Bezeichnung	Produktionsarten nach dem Güteransatz ¹⁾				
		Abgesetzte Produktion ²⁾				
		Einheit	Menge	Einheit	Menge	Wert in 1.000 EUR
PRODUKTIONSERGEBNISSE 2017						
18.12.19.90	Andere Drucke, a.n.g.	-	-	-	-	378.344
18.13.10.00	Satzherstellung	-	-	-	-	666
18.13.20.00.03	Flachdruck- Druckformen/Reprod. (z.B. Offsetlithos, Montagen, Offset-Druckplatten) m. Druckbild	-	-	-	-	12.070
18.13.20.00	Druckformen (z. B. Klischees, Druckplatten, Druckformzylinder) und Reproduktion	-	-	-	-	21.894
18.13.30.00	Sonstige Dienstleistungen des Druckgewerbes	-	-	-	-	17.077
18.14.10.10.01	Bucheinbände: klebegebunden und fadengeheftet, Papier, Leinen, Halbleinen, Plastik (Hardcover)	-	-	-	-	997
18.14.10.10.02	Sonstige Druckweiterverarbeitung von Büchern, a.n.g.	-	-	-	-	771
18.14.10.10	Druckweiterverarbeitung von Büchern usw. durch Falzen, Zusammentragen, Heften, Binden, Beschneiden	-	-	-	-	1.768
18.14.10.30.01	Broschüreineinbände: Prospekte, Kataloge, Taschenbücher, Telefonbücher usw. (Softcover)	-	-	-	-	1.863
18.14.10.30.02	Sammelheftungen	-	-	-	-	3.024
18.14.10.30.03	Sonst. Druckweiterverarb. v. Zeitschr., Brosch., Katalogen, Werbedrucken (z.B. Prospekte uÄ.) ang.	-	-	-	-	23.581
18.14.10.30	Druckweiterverarb. v. Zeitschr./Brosch./Kat./ Werbedruck (z B. Prosp. uÄ.) durch Falzen/Heften uÄ.	-	-	-	-	28.469
18.14.10.50	Weiterverarb. v. and. Drucksachen, bedruckt. Pap./Karton (z B. Form./Kal.) durch Falzen/Prägen uÄ.	-	-	-	-	8.707
18.20.10.70	Vervielfältigung von 'Compact Discs'	-	-	-	-	80.572
18.20.20.70	Vervielfältigung von 'Video Discs' und von anderen Aufzeichnungsträgern	-	-	-	-	189.770
18.20.30.70	Vervielfältigung von anderen Trägern mit EDV-Daten (z. B. auf Platten, CD-ROM, Disketten)	-	-	-	-	3.245
20	CHEMISCHE ERZEUGNISSE					
20.11.11.20.01	Argon, gasförmig oder flüssig	1000m3	32.333	-	-	17.898
20.11.11.20	Argon	1000m3	32.333	-	-	17.898
20.11.11.50	Wasserstoff	1000m3	20.005	-	-	9.040
20.11.11.60	Stickstoff	1000m3	896.486	-	-	59.788
20.11.11.70	Sauerstoff	1000m3	898.060	-	-	66.789
20.11.12.30.01	Kohlenstoffdioxid, gasförmig oder flüssig	kg	167.400.490	-	-	9.279
20.11.12.30	Kohlenstoffdioxid	kg	167.400.490	-	-	9.279
20.11.13.00.02	Pressluft	t	789.348	-	-	5.470
20.11.13.00	Flüssige Luft (einschließlich von Edelgasen befreiter flüssiger Luft), Pressluft	t	789.348	-	-	5.470
20.13.64.50	Carbide, auch chemisch nicht einheitlich	t	30.296	-	-	66.563
20.14.11.90	Andere ungesättigte acyclische Kohlenwasserstoffe	t	779	-	-	4.023
20.14.32.80	Andere gesättigte acyclische einbasische Carbonsäuren, ihre Salze und Ester	t	487	-	-	3.318
20.14.61.20	Cyclische Aldehyde ohne andere Sauerstofffunktionen	kg	5.804.171	-	-	10.786
20.15.71.00	Mineral./chem. Düngemittel (Stickstoff, Phosphor u.Kalium enthalt., o. Tabl./Pkg u.Ä. <=10 kg)	t	365.945	-	-	92.947
20.15.79.80	Andere mineralische oder chemische Düngemittel	t	22.484	-	-	3.684
20.15.80.00	Tier./pflanzl.Düngemittel, durch Misch./chem.Behandl. v.tier/pflanzl. Erz. gew. Düngemittel	t	54.680	-	-	12.829
20.16.40.90.02	Andere Polyester, in Primärformen	t	11.190	-	-	30.016
20.16.40.90	Andere Polyester, in Primärformen	t	11.190	-	-	30.016
20.16.53.90.02	Andere aufbereitete Acrylpolymeren, in Primärformen	t	19.467	-	-	80.668
20.16.55.50	Harnstoffharze, Thioharnstoffharze, in Primärformen	t	277.112	-	-	91.118
20.16.55.70.02	Andere Melaminharze, in Primärformen	t	61.386	-	-	44.654
20.16.55.70	Melaminharze, in Primärformen	t	61.386	-	-	44.654
20.16.56.70	Polyurethane, in Primärformen	t	7.963	-	-	26.537
20.16.57.00	Silicone, in Primärformen	t	3.897	-	-	25.747
20.16.59.20	Petroleumharze, Cumaron-Inden-Harze, Polyterpene, Polysulfide, Polysulfone usw., ang., in Primärform	t	1.900	-	-	2.925
20.20.11.00.05	Andere Insektizide (o. gefährl. Pestizide)	kg act.subst	2.454.604	-	-	27.204
20.20.11.00	Insektizide	kg act.subst	2.499.537	-	-	28.137
20.20.12.90	Herbizide a.n.g. (o. gefährl. Pestizide)	kg act.subst	39.000.174	-	-	114.814
20.30.11.50	Anstrich-/Lacke a. Basis. v. Acryl-/Vinylpolymeren, i. wässr. Medium disperg./gelöst	t	43.770	-	-	120.923
20.30.11.70.03	Anstrichfarben und Lacke, in einem wässrigen Medium, dispergiert oder gelöst für den Innenanstrich	t	6.970	-	-	7.032
20.30.11.70.04	Anstrichfarben und Lacke, dispergiert oder gelöst für den Außenanstrich	t	5.961	-	-	29.073
20.30.11.70	Anstrich-/Lacke a. Basis v.and. synth./chem.mod. natürl. Polymeren,i.wässr.Medium disperg./gelöst	t	14.378	-	-	44.853

Produktionsarten und ÖPRODCOM-Gliederung

ÖPRODCOM-Code	Einheit	Produktionsarten nach dem Güteransatz ¹⁾					
		Technische Gesamtproduktion ³⁾		Gesamtproduktion ⁴⁾		Wirtschaftliche Gesamtproduktion ⁵⁾	
		Menge	Wert in 1.000 EUR	Menge	Wert in 1.000 EUR	Menge	Wert in 1.000 EUR

PRODUKTIONSERGEBNISSE 2017

18.12.19.90	-	-	376.579	-	376.579	-	379.251
18.13.10.00	-	-	666	-	666	-	666
18.13.20.00.03	-	-	12.070	-	12.070	-	12.070
18.13.20.00	-	-	26.534	-	26.534	-	21.894
18.13.30.00	-	-	17.077	-	17.077	-	17.077
18.14.10.10.01	-	-	3.972	-	3.972	-	997
18.14.10.10.02	-	-	893	-	893	-	771
18.14.10.10	-	-	4.865	-	4.865	-	1.768
18.14.10.30.01	-	-	3.947	-	3.947	-	1.863
18.14.10.30.02	-	-	3.027	-	3.027	-	3.024
18.14.10.30.03	-	-	23.581	-	23.581	-	23.581
18.14.10.30	-	-	30.555	-	30.555	-	28.469
18.14.10.50	-	-	10.764	-	10.764	-	8.707
18.20.10.70	-	-	79.284	-	79.284	-	79.284
18.20.20.70	-	-	191.345	-	191.345	-	191.345
18.20.30.70	-	-	3.223	-	3.223	-	3.223

20 CHEMISCHE ERZEUGNISSE

20.11.11.20.01	1000m3	32.333	17.898	32.333	17.898	32.333	17.898
20.11.11.20	1000m3	32.333	17.898	32.333	17.898	32.333	17.898
20.11.11.50	1000m3	20.001	9.024	51.285	14.534	20.001	9.024
20.11.11.60	1000m3	896.486	59.788	896.486	59.788	896.486	59.788
20.11.11.70	1000m3	898.060	66.789	898.060	66.789	898.060	66.789
20.11.12.30.01	kg	167.400.490	9.279	167.400.490	9.279	167.400.490	9.279
20.11.12.30	kg	167.400.490	9.279	167.400.490	9.279	167.400.490	9.279
20.11.13.00.02	t	789.348	5.470	789.348	5.470	789.348	5.470
20.11.13.00	t	789.348	5.470	789.348	5.470	789.348	5.470
20.13.64.50	t	35.038	74.760	35.038	74.760	35.038	74.760
20.14.11.90	t	779	4.023	779	4.023	779	4.023
20.14.32.80	t	487	3.318	487	3.318	487	3.318
20.14.61.20	kg	5.916.670	10.938	5.916.670	10.938	5.916.670	10.938
20.15.71.00	t	G	G	G	G	G	G
20.15.79.80	t	22.867	3.842	22.867	3.842	22.867	3.842
20.15.80.00	t	52.289	12.144	86.197	12.318	52.289	12.144
20.16.40.90.02	t	11.234	27.640	11.828	29.456	11.234	27.640
20.16.40.90	t	11.234	27.640	11.828	29.456	11.234	27.640
20.16.53.90.02	t	19.818	70.216	20.523	71.765	19.818	70.216
20.16.55.50	t	277.143	91.164	277.144	91.171	277.143	91.164
20.16.55.70.02	t	61.386	44.654	61.386	44.654	61.386	44.654
20.16.55.70	t	61.386	44.654	61.386	44.654	61.386	44.654
20.16.56.70	t	8.327	22.808	11.382	29.837	8.327	22.808
20.16.57.00	t	3.897	25.747	3.897	25.747	3.897	25.747
20.16.59.20	t	1.877	2.735	1.939	2.918	1.877	2.735
20.20.11.00.05	kg act.subst	4.702.433	35.274	4.702.433	35.274	2.456.198	27.711
20.20.11.00	kg act.subst	5.334.828	37.363	5.334.828	37.363	2.495.339	28.534
20.20.12.90	kg act.subst	40.685.394	118.651	40.685.394	118.651	38.541.424	114.663
20.30.11.50	t	44.774	119.886	44.774	119.886	44.774	119.886
20.30.11.70.03	t	6.931	6.902	6.931	6.902	6.931	6.902
20.30.11.70.04	t	6.431	31.748	6.431	31.748	6.431	31.748
20.30.11.70	t	14.833	47.233	14.833	47.233	14.833	47.233

Tabelle 6: Menge und Wert der Produktion nach

ÖPRODCOM-Code	Bezeichnung	Produktionsarten nach dem Güteransatz ¹⁾				
		Abgesetzte Produktion ²⁾				
		Einheit	Menge	Einheit	Menge	Wert in 1.000 EUR
20.30.12.29	Anstrichf./Lacke a. Basis v. Polyestern (o. Alkydharze), i. n.wässr. Medium disperg./gelöst	t	2.302	-	-	10.604
20.30.12.30	Lösungen a. Basis v. Acryl- od. Vinylpolymer. ,Ant.a.flücht.org.Lösungsm. > 50%,(ohne Anstrf.,L)	t	3.212	-	-	10.886
20.30.12.50.01	Anstrichf./Lacke a. Grundl. v. Acrylpolymeren, i. n.wässr. Medium disperg./gelöst	t	4.526	-	-	11.690
20.30.12.50	Anstrichf./Lacke a. Basis v. Acryl-/Vinylpolymeren, i. n.wässr. Medium disperg./gelöst	t	4.526	-	-	11.690
20.30.12.70	Lösungen a. Basis v. and. synth./chem.modif. natürl. Polymeren, Anteil a.flücht.Lösungsm. > 50%	t	2.261	-	-	11.950
20.30.12.90	Anstrichf.ua. a.Basis v.and. synth./chem. mod. nat.Polymeren, i. n.wässr medium disperg./gelöst	t	11.378	-	-	56.668
20.30.22.55	Spachtelmassen für Anstreicherarbeiten	t	1.467	-	-	766
20.30.22.60.04	Sonst. n. feuerfeste Spachtel-/Verputzmassen f. Fassaden, Innenwände, Fußb., Decken uä., ang.	t	67.107	-	-	36.491
20.30.22.60	Nichtfeuerfeste Spachtel- und Verputzmassen für Fassaden, Innenwände, Fußböden, Decken u. dgl	t	73.734	-	-	40.308
20.30.22.73	Zus.ges. organ. Lösungs-/Verdünnungsm. u. Zuber. z.Entfern. v.Farben/Lacken a.d.Grundl.v.Butylacetat	t	1.030	-	-	2.251
20.30.22.79	And.zus.ges.organ. Lösungs-/Verdünnungsm., ang., Zuber. z. Entfernen v. Farben/Lacken	t	1.913	-	-	4.766
20.41.32.50.01	Zubereitete Wasch- und Reinigungsmittel, i.A.E., für Vollwaschmittel	t	25.213	-	-	29.913
20.41.32.50.02	Zubereitete Wasch- und Reinigungsmittel, i.A.E., für Feinwaschmittel	t	346	-	-	690
20.41.32.50.03	Zubereitete Wasch- und Reinigungsmittel, i.A.E., für Geschirrspülmittel	t	13.718	-	-	28.430
20.41.32.50.04	Andere zubereitete Wasch- und Reinigungsmittel, i.A.E. (einschl. f. Weichsp.)	t	29.093	-	-	18.324
20.41.32.50	Zuber. Waschmittel, Waschhilfsmittel u. zuber. Reinigungsmittel, auch Seife enthaltend, iAE	t	68.370	-	-	77.357
20.41.32.60	Grenzflächenaktive Zubereitungen (ohne Seifen), n.A.E.	t	10.016	-	-	22.534
20.41.32.70.05	Zubereitete Wasch- und Reinigungsmittel, n.A.E.: WC-Reinigungsmittel	t	G	G	G	G
20.41.32.70.06	And.zuber. Wasch-/Waschhilfs-u.zuber. Reinigungsmittel, auch Seife enthalt.,n.A.E.	t	24.796	-	-	30.870
20.41.32.70	Zuber. Waschmittel, Waschhilfsmittel und zuber. Reinigungsmittel, auch Seife enthaltend, nAE	t	31.460	-	-	47.090
20.41.41.00	Zuber. z. Parfüm./Desodor. v. Räumen, duft. Zuber. f. religiöse Zeremonien	-	-	-	-	1.145
20.41.43.50	Möbel- und Bohnerwachs und ähnliche Zubereitungen	t	187	-	-	709
20.42.13.00.01	Zubereitungen zur Handpflege	-	-	-	-	2.661
20.42.13.00.02	Zubereitungen zur Fußpflege	-	-	-	-	3.172
20.42.13.00	Zubereitungen zur Hand- oder Fußpflege	-	-	-	-	5.832
20.42.15.00.03	And. Zubereitungen z. Schönheitspflege: Wässer, Cremes, Spezialbehandlungsmittel z. Gesichtspflege	-	-	-	-	14.770
20.42.15.00.04	And. Zuber. z. Schönheitspfl.: Wässer, Cremes z. Körperpfl. (einschl. solche für Kleinkinder)	-	-	-	-	9.975
20.42.15.00.06	Sonstige Zubereitungen zur Schönheitspflege	-	-	-	-	3.305
20.42.15.00	Andere Zubereitungen zur Schönheitspflege	-	-	-	-	34.439
20.42.16.30.01	Haarwaschmittel (Shampoo), flüssig	-	-	-	-	2.522
20.42.17.00.05	Andere zubereitete Haarbehandlungsmittel	-	-	-	-	4.567
20.42.17.00	Andere zubereitete Haarbehandlungsmittel	-	-	-	-	7.132
20.42.19.30	Org. grenzflächenakt. Erz./Zuber. z. Waschen d. Haut, als Flüssigk./Creme, i.A.E.	kg	5.584.533	-	-	7.574
20.42.19.60	Körperdesodorierungs- und Antitranspirationsmittel	-	-	-	-	3.857
20.42.19.75	Parfümierte Badesalze und andere Badeszusätze	-	-	-	-	1.925
20.42.19.90	Haarentfernungsmittel und andere zubereitete Riech-, Körperpflege- und Schönheitsmittel, a.n.g.	-	-	-	-	5.409
20.52.10.80.01	Lösungsmittelfreie Klebstoffe, Basis: Kautschuk/Kunstst. (einschl. Kunstharz)	t	5.285	-	-	12.968
20.53.10.20	Etherische Öle	kg	561.646	-	-	28.673
20.53.10.75	Mischungen von Riechstoffen, von der in der Lebensmittel- oder Getränkeindustrie verwendeten Art	kg	14.277.467	-	-	69.176
20.59.30.00	Tinte/Tusche z. Schreiben/Zeichnen u. Ä., auch konzentriert oder in fester Form (ohne Druckfarben)	t	262	-	-	4.956
20.59.52.10	Zusammengesetzte Diagnostik- oder Laborreagenzien, a.n.g.	t	12.042	-	-	154.052
20.59.59.67	Flammschutz-, Wasserschutzmittel und ähnliche Zubereitungen für den Schutz von Bauwerken	t	G	G	G	G
20.59.59.94	Andere chemische Erzeugnisse, a. n. g.	t	77.227	-	-	114.951

Produktionsarten und ÖPRODCOM-Gliederung

ÖPRODCOM-Code	Einheit	Produktionsarten nach dem Güteransatz ¹⁾					
		Technische Gesamtproduktion ³⁾		Gesamtproduktion ⁴⁾		Wirtschaftliche Gesamtproduktion ⁵⁾	
		Menge	Wert in 1.000 EUR	Menge	Wert in 1.000 EUR	Menge	Wert in 1.000 EUR
PRODUKTIONSERGEBNISSE 2017							
20.30.12.29	t	2.564	11.812	2.564	11.812	2.564	11.812
20.30.12.30	t	3.253	10.104	3.253	10.104	3.253	10.104
20.30.12.50.01	t	4.809	12.939	4.809	12.939	4.809	12.939
20.30.12.50	t	4.809	12.939	4.809	12.939	4.809	12.939
20.30.12.70	t	2.324	11.790	2.324	11.790	2.324	11.790
20.30.12.90	t	11.607	56.830	11.607	56.830	11.607	56.830
20.30.22.55	t	1.459	752	1.459	752	1.459	752
20.30.22.60.04	t	67.423	33.841	67.423	33.841	67.423	33.841
20.30.22.60	t	74.029	37.656	74.029	37.656	74.029	37.656
20.30.22.73	t	1.030	2.251	1.030	2.251	1.030	2.251
20.30.22.79	t	2.028	5.013	2.028	5.013	2.028	5.013
20.41.32.50.01	t	91.743	34.053	91.743	34.053	25.213	29.913
20.41.32.50.02	t	41.816	5.711	41.816	5.711	346	690
20.41.32.50.03	t	38.788	31.348	38.788	31.348	13.718	28.430
20.41.32.50.04	t	132.751	28.663	132.751	28.663	29.101	18.268
20.41.32.50	t	305.098	99.776	305.098	99.776	68.378	77.302
20.41.32.60	t	10.015	22.519	10.015	22.519	10.015	22.519
20.41.32.70.05	t	24.993	7.193	24.993	7.193	G	G
20.41.32.70.06	t	24.796	30.866	24.796	30.866	24.796	30.866
20.41.32.70	t	55.199	51.016	55.199	51.016	31.459	47.086
20.41.41.00	-	-	1.145	-	1.145	-	1.145
20.41.43.50	t	187	709	187	709	187	709
20.42.13.00.01	-	-	2.554	-	2.554	-	2.554
20.42.13.00.02	-	-	3.122	-	3.122	-	3.122
20.42.13.00	-	-	5.675	-	5.675	-	5.675
20.42.15.00.03	-	-	14.855	-	14.855	-	14.855
20.42.15.00.04	-	-	11.232	-	11.232	-	9.536
20.42.15.00.06	-	-	3.305	-	3.305	-	3.305
20.42.15.00	-	-	34.956	-	34.956	-	33.260
20.42.16.30.01	-	-	2.500	-	2.500	-	2.500
20.42.17.00.05	-	-	4.567	-	4.567	-	4.567
20.42.17.00	-	-	7.132	-	7.132	-	7.132
20.42.19.30	kg	5.584.629	7.586	5.584.629	7.586	5.584.629	7.586
20.42.19.60	-	-	3.896	-	3.896	-	3.896
20.42.19.75	-	-	1.987	-	1.987	-	1.987
20.42.19.90	-	-	5.406	-	5.406	-	5.406
20.52.10.80.01	t	5.273	12.939	5.273	12.939	5.273	12.939
20.53.10.20	kg	561.316	28.725	561.316	28.725	560.432	28.668
20.53.10.75	kg	14.279.733	69.365	14.279.733	69.365	14.279.733	69.365
20.59.30.00	t	262	4.956	262	4.956	262	4.956
20.59.52.10	t	14.482	195.235	14.482	195.235	14.482	183.868
20.59.59.67	t	1.794	6.430	1.794	6.430	G	G
20.59.59.94	t	76.276	113.155	76.276	113.155	76.276	113.155

Tabelle 6: Menge und Wert der Produktion nach

ÖPRODCOM-Code	Bezeichnung	Produktionsarten nach dem Güteransatz ¹⁾				
		Abgesetzte Produktion ²⁾				
		Einheit	Menge	Einheit	Menge	Wert in 1.000 EUR

PRODUKTIONSERGEBNISSE 2017

21 PHARMAZEUTISCHE ERZEUGNISSE

21.10.20.40	Quartäre Ammoniumsalze/-hydroxide, Lecithine ua. Phosphoaminolipoide, auch chem. nicht einheitl.	kg	1.928.177	-	5.138
21.10.20.60	Acyclische Amide (einschließlich acyclischer Carbamate) und ihre Derivate, Salze dieser Erzeugnisse	kg	985.691	-	32.917
21.10.51.00	Natürl., auch synthet. hergest. (Pro-)Vitamine (inkl. natürl. Konzentrate), deren Derivate	-	-	-	8.352
21.20.13.60	And. Arzneiwaren, (Pro-)Vitamine, Mischungen, dosiert oder i.A.E.	-	-	-	103.744
21.20.13.80	Andere Arzneiwaren, gemischt oder ungemischt, i.A.E., a. n. g.	-	-	-	956.183

22 GUMMI- UND KUNSTSTOFFWAREN

22.19.73.23	Dichtungen aus vulkanisiertem Weichkautschuk	t	3.395	-	58.814
22.19.73.47	Formart. a. vulkan. Weichkautschuk f. Zugmasch.,PKW ua. Kfz. z. bes. Zwecken	t	7.002	-	35.096
22.19.73.65	Andere Waren aus vulkanisiertem Weichkautschuk	t	8.279	-	35.087
22.21.10.90.01	Fenster- und Türprofile, nicht weiter bearbeitet, aus anderen Kunststoffen, faserverstärkt	t	151	-	5.193
22.21.10.90.03	Sonst. Stäbe, Stangen, Profile, n, weiter bearb., a. and. Kunstst., faserverst.	t	2.752	-	18.720
22.21.10.90.06	Sonst. Stäbe, Stangen, Profile, n. weiter bearb., a. and. Kunstst., nicht faserverst.	t	528	-	5.777
22.21.10.90	Monofile, größter Durchm. > 1 mm, Stäbe, Stangen uÄ., n. weiter bearb., a. and. Kunstst.	t	3.431	-	29.690
22.21.21.53.01	Rohre, Schläuche, n. biegsam, a. Polymeren d. Ethylens, f. d. Transport v. Flüssig./Gasen	t	15.783	-	37.687
22.21.21.55.01	Rohre u. Schläuche, n. biegsam, a. Polymeren d. Propylens, f. d. Transport v. Flüssig./Gasen	t	36.954	-	90.815
22.21.21.55	Rohre und Schläuche, nicht biegsam, aus Polymeren des Propylens	t	36.954	-	90.815
22.21.21.57	Rohre und Schläuche, nicht biegsam, aus Polymeren des Vinylchlorids	t	19.143	-	38.465
22.21.21.70	Rohre und Schläuche, aus anderen Kunststoffen, nicht biegsam	t	3.990	-	42.846
22.21.29.50	Andere Rohre und Schläuche, biegsam, aus Kunststoff	t	17.471	-	68.536
22.21.29.70	Form-/Verschluss-/Verbindungs-/Kniestücke, für Rohre und Schläuche, aus Kunststoff	t	11.211	-	132.527
22.21.30.10	Tafeln, Folien uÄ. a. Polymeren d. Ethylens, n. verst., n. geschichtet, Dicke <= 0,125mm	t	123.044	-	339.689
22.21.30.17	Tafeln, Folien u. Ä. aus Polymeren des Ethylens, weder verstärkt noch geschichtet, Dicke > 0,125mm	t	23.421	-	51.468
22.21.30.26	And. Tafeln/Folien u.Ä. aus nicht-zellularen Polymeren, m.e. Dicke von > 0,10 mm, a.n.g.	t	4.583	-	18.446
22.21.30.30	Tafeln, Folien u. Ä. aus Polymeren des Styrols, weder verstärkt noch geschichtet	t	43.846	-	108.691
22.21.30.90	Tafeln/Platten/Folien/Filme/Bänder/Streifen, a. ungeschäumten Kunstst. ang.	t	674	-	14.533
22.21.41.20	Platten, Tafeln, Filme, Folien, Bänder und Streifen aus zellularen Polymeren des Styrols	t	82.576	-	225.802
22.21.42.75	And. Tafeln/Folien uÄ. aus Aminoharzen, geschichtet, Hochdruckschichtpressstoffe mit Dekorschicht	t	35.518	-	212.989
22.21.42.79	Andere Tafeln, Folien u. Ä. aus Polymerisationserzeugnissen	t	25.698	-	170.681
22.21.42.80	And.Tafeln, Folien uÄ. (o.a.Zellkunstst., Kondensations-,Umlagerungs-u.Additionspolymerisationserz.)	t	24.647	-	150.942
22.22.11.00.01	Säcke, Beutel (einschließlich Tüten), <= 120 g/m2, aus Polymeren des Ethylens	t	19.406	-	109.665
22.22.11.00.04	Tragebeutel aus Polymeren des Ethylens	t	1.423	-	7.519
22.22.11.00	Säcke, Beutel (einschließlich Tüten), aus Polymeren des Ethylens	t	22.106	-	122.300
22.22.12.00	Säcke, Beutel (einschl.Tüten), a.Polyvinylchlorid ua. Kunstst.(o.a.Polymeren d.Ethylens)	t	8.940	-	35.356
22.22.13.00	Dosen, Kisten, Verschläge und ähnliche Waren aus Kunststoffen	t	35.432	-	108.308
22.22.14.50	Ballons, Flaschen, Flakons und ähnliche Waren aus Kunststoffen, mit einem Fassungsvermögen <= 2 l	1000Stk	8.138.071	-	402.147

Produktionsarten und ÖPRODCOM-Gliederung

ÖPRODCOM-Code	Einheit	Produktionsarten nach dem Güteransatz ¹⁾					
		Technische Gesamtproduktion ³⁾		Gesamtproduktion ⁴⁾		Wirtschaftliche Gesamtproduktion ⁵⁾	
		Menge	Wert in 1.000 EUR	Menge	Wert in 1.000 EUR	Menge	Wert in 1.000 EUR

PRODUKTIONSERGEBNISSE 2017

21 PHARMAZEUTISCHE ERZEUGNISSE

21.10.20.40	kg	G	G	G	G	G	G
21.10.20.60	kg	G	G	G	G	G	G
21.10.51.00	-	-	8.352	-	8.352	-	8.352
21.20.13.60	-	-	101.008	-	101.008	-	101.136
21.20.13.80	-	-	940.797	-	940.797	-	932.390

22 GUMMI- UND KUNSTSTOFFWAREN

22.19.73.23	t	3.817	66.529	3.817	66.529	3.817	66.529
22.19.73.47	t	7.030	35.372	7.030	35.372	7.030	35.372
22.19.73.65	t	8.276	35.087	8.276	35.087	8.276	35.087
22.21.10.90.01	t	119	4.771	119	4.771	119	4.771
22.21.10.90.03	t	15.886	29.100	15.886	29.100	2.752	18.720
22.21.10.90.06	t	528	5.777	528	5.777	528	5.777
22.21.10.90	t	16.534	39.648	16.534	39.648	3.400	29.268
22.21.21.53.01	t	15.869	37.758	15.869	37.758	15.869	37.758
22.21.21.55.01	t	37.746	93.288	37.746	93.288	37.746	93.288
22.21.21.55	t	37.746	93.288	37.746	93.288	37.746	93.288
22.21.21.57	t	19.732	39.577	19.732	39.577	19.732	39.577
22.21.21.70	t	3.997	42.884	3.997	42.884	3.997	42.884
22.21.29.50	t	18.065	69.437	18.065	69.437	18.065	69.437
22.21.29.70	t	11.371	135.549	11.371	135.549	11.371	135.549
22.21.30.10	t	125.732	343.300	125.732	343.300	125.732	343.300
22.21.30.17	t	23.389	51.176	23.389	51.176	23.389	51.176
22.21.30.26	t	4.583	18.446	4.583	18.446	4.583	18.446
22.21.30.30	t	45.120	112.152	45.120	112.152	45.120	112.152
22.21.30.90	t	674	14.533	674	14.533	674	14.533
22.21.41.20	t	82.524	225.682	82.524	225.682	82.524	225.682
22.21.42.75	t	38.720	232.239	38.720	232.239	38.720	232.239
22.21.42.79	t	27.124	177.529	27.124	177.529	26.296	175.942
22.21.42.80	t	24.384	151.674	24.384	151.674	24.384	151.674
22.22.11.00.01	t	19.406	109.895	19.406	109.895	19.406	109.895
22.22.11.00.04	t	1.423	7.519	1.423	7.519	1.423	7.519
22.22.11.00	t	22.106	122.531	22.106	122.531	22.106	122.531
22.22.12.00	t	8.940	35.356	8.940	35.356	8.940	35.356
22.22.13.00	t	36.013	107.418	36.013	107.418	35.740	107.166
22.22.14.50	1000Stk	8.238.924	407.091	8.238.924	407.091	8.141.268	401.826

Tabelle 6: Menge und Wert der Produktion nach

ÖPRODCOM-Code	Bezeichnung	Produktionsarten nach dem Güteransatz ¹⁾				
		Abgesetzte Produktion ²⁾				
		Einheit	Menge	Einheit	Menge	Wert in 1.000 EUR
PRODUKTIONSERGEBNISSE 2017						
22.22.14.70	Ballons, Flaschen, Flakons und ähnliche Waren aus Kunststoffen, mit einem Fassungsvermögen > 2 l	1000Stk	56.570	-	-	26.572
22.22.19.50	Transport-/Verp.Mittel, a. Kunstst. (o. Dosen/Kisten/Verschl. u.Ä., inkl. Tüten/Säcke/Flaschen u.Ä.)	t	10.585	-	-	44.157
22.23.12.50	Badewannen, Duschen und Waschbecken, aus Kunststoffen	Stk	21.649	-	-	9.958
22.23.13.00	Sammelbehälter, Tanks, Bottiche und ähnliche Behälter, Fassungsvermögen > 300 l, aus Kunststoff	t	6.534	-	-	15.619
22.23.14.50.01	Fenster und deren Rahmen, Verkleidungen, Fensterbänke, aus Polymeren des Vinylchlorids	t	61.070	Stk	1.263.374	391.621
22.23.14.50.02	Fenster und deren Rahmen, Verkleidungen, Fensterbänke, aus anderem Kunststoff	t	4.451	Stk	187.801	38.168
22.23.14.50.03	Türen und deren Rahmen, Verkleidungen und Schwellen, aus Polymeren des Vinylchlorids	t	559	Stk	10.472	6.751
22.23.14.50	Türen, Fenster und deren Rahmen, Verkleidungen und Schwellen, aus Kunststoffen	t	66.080	Stk	1.461.647	436.540
22.23.14.70	Fensterläden, Jalousien (einschließlich Jalousetten) uä. Waren, Teile davon, aus Kunststoffen	t	1.677	Stk	189.052	51.103
22.23.19.50	Beschläge uä. Waren d.Baubed.z.bleibenden Befest. a. Türen, Fenstern oa. Gebäudeteilen, a.Kunstst.	t	132	-	-	2.224
22.23.19.90	And. Baubedarfsart. a. Kunstst., ang. (incl. Dübel/Zäune/Regale/Bauelemente uÄ.)	t	15.593	-	-	79.229
22.29.24.00.02	Teile f.Beleuchtungskörper, Reklameleuchten, Leuchtschilder, beleucht.Namensschilder, a.and.Kunstst.	-	-	-	-	1.638
22.29.24.00	Teile f. Beleuchtungskörper/Reklameleuchten/Leuchtschilder/beleuchtete Namensschilder, a. Kunststoff	-	-	-	-	1.638
22.29.25.00.03	Anderes Büro- oder Schulartikel aus Kunststoffen	t	1.454	-	-	7.353
22.29.25.00	Büro- oder Schulartikel aus Kunststoffen	t	1.631	-	-	9.347
22.29.26.10.01	Beschläge aus Kunststoffen, für Möbel	t	3.434	-	-	65.594
22.29.26.10	Beschläge für Möbel, Karosserien und dergleichen, aus Kunststoffen	t	3.434	-	-	65.594
22.29.91.10.01	Teile für Maschinenbauerzeugnisse, aus faserverstärkten Kunststoffen	-	-	-	-	12.392
22.29.91.10.02	Teile für Maschinenbauerzeugnisse, aus anderen Kunststoffen	-	-	-	-	155.247
22.29.91.10	Teile für Maschinenbauerzeugnisse, aus Kunststoffen	-	-	-	-	167.638
22.29.91.25	Teile für elektromechanische Haushaltgeräte, Elektrowärmegeräte für den Haushalt, aus Kunststoffen	-	-	-	-	12.330
22.29.91.27	Teile für Bild- und Tonaufnahme- und -wiedergabegeräte, aus Kunststoffen	-	-	-	-	25.633
22.29.91.30	Teile für Sendegeräte, Funkgeräte, Rundfunk- und Fernsehgeräte, aus Kunststoffen	-	-	-	-	2.626
22.29.91.40	Teile f.elekt. Ger. z. Schließen, Unterbrechen usw. v. elektr.Stromkreisen, f.Tafeln ua.,a.Kunstst.	-	-	-	-	12.649
22.29.91.50	Teile für Schienenfahrzeuge, aus Kunststoffen	-	-	-	-	4.648
22.29.91.60.01	Teile für Straßenfahrzeuge, aus faserverstärkten Kunststoffen	-	-	-	-	165.886
22.29.91.60.02	Teile für Straßenfahrzeuge, aus anderen Kunststoffen	-	-	-	-	290.075
22.29.91.60	Teile für Straßenfahrzeuge, aus Kunststoffen	-	-	-	-	455.961
22.29.91.80.01	Teile für Luft- und Raumfahrzeuge, aus faserverstärkten Kunststoffen	-	-	-	-	705.699
22.29.91.80.02	Teile für Luft- und Raumfahrzeuge, aus anderen Kunststoffen	-	-	-	-	8.171
22.29.91.80	Teile für Luft- und Raumfahrzeuge, aus Kunststoffen	-	-	-	-	713.870
22.29.91.93	Teile für andere elektrotechnische Erzeugnisse, aus Kunststoffen	-	-	-	-	38.510
22.29.91.97	Teile f.opt., foto-/kinematograf.Instr.,Mess-/Prüf-/ Präzinstr., med.u.chir.Instr. ua. a.Kunstst.	-	-	-	-	17.363
23	GLAS- UND GLASWAREN, KERAMIK, VERARBEITETE STEINE UND ERDEN					
23.12.11.90	Anderes Glas, gebogen oder bearbeitet	t	194	-	-	3.436
23.12.12.30	Anderes vorgespanntes Einschichten-Sicherheitsglas	m2	1.508.070	-	-	56.590
23.12.12.70	Anderes Mehrschichten-Sicherheitsglas (Verbundglas)	m2	850.473	-	-	42.883
23.12.99.01	Veredelung und Bearbeitung von Flachglas (wie Ätzen, Bemalen, Gravieren, Schleifen, Schneiden u.ä.)	-	-	-	-	18.215
23.13.11.40	Flaschen für Nahrungsmittel und Getränke, aus nicht gefärbtem Glas, mit einem Nenninhalt < 2,5 l	1000Stk	1.185.333	-	-	80.791
23.13.11.50	Flaschen für Nahrungsmittel und Getränke, aus gefärbtem Glas, mit einem Nenninhalt < 2,5 l	1000Stk	1.427.051	-	-	120.328

Produktionsarten und ÖPRODCOM-Gliederung

ÖPRODCOM-Code	Einheit	Produktionsarten nach dem Güteransatz ¹⁾					
		Technische Gesamtproduktion ³⁾		Gesamtproduktion ⁴⁾		Wirtschaftliche Gesamtproduktion ⁵⁾	
		Menge	Wert in 1.000 EUR	Menge	Wert in 1.000 EUR	Menge	Wert in 1.000 EUR

PRODUKTIONSERGEBNISSE 2017

22.22.14.70	1000Stk	56.570	26.572	56.570	26.572	56.570	26.572
22.22.19.50	t	10.590	44.255	10.590	44.255	10.590	44.255
22.23.12.50	Stk	20.848	9.617	20.848	9.617	20.848	9.617
22.23.13.00	t	6.534	15.619	6.534	15.619	6.534	15.619
22.23.14.50.01	t	59.965	382.317	59.965	382.317	59.965	382.317
22.23.14.50.02	t	4.591	38.534	4.591	38.534	4.591	38.534
22.23.14.50.03	t	564	6.673	564	6.673	564	6.673
22.23.14.50	t	65.119	427.524	65.119	427.524	65.119	427.524
22.23.14.70	t	1.677	51.103	1.677	51.103	1.677	51.103
22.23.19.50	t	132	2.224	132	2.224	132	2.224
22.23.19.90	t	15.595	79.277	15.595	79.277	15.595	79.277
22.29.24.00.02	-	-	1.638	-	1.638	-	1.638
22.29.24.00	-	-	1.638	-	1.638	-	1.638
22.29.25.00.03	t	1.500	7.590	1.500	7.590	1.500	7.590
22.29.25.00	t	1.678	9.584	1.678	9.584	1.678	9.584
22.29.26.10.01	t	7.714	74.709	7.714	74.709	3.486	66.670
22.29.26.10	t	7.714	74.709	7.714	74.709	3.486	66.670
22.29.91.10.01	-	-	12.357	-	12.357	-	12.357
22.29.91.10.02	-	-	154.932	-	154.932	-	154.932
22.29.91.10	-	-	167.290	-	167.290	-	167.290
22.29.91.25	-	-	12.308	-	12.308	-	12.330
22.29.91.27	-	-	25.633	-	25.633	-	25.633
22.29.91.30	-	-	2.483	-	2.483	-	2.626
22.29.91.40	-	-	12.649	-	12.649	-	12.649
22.29.91.50	-	-	4.648	-	4.648	-	4.648
22.29.91.60.01	-	-	165.543	-	165.543	-	165.884
22.29.91.60.02	-	-	303.361	-	303.361	-	290.066
22.29.91.60	-	-	468.904	-	468.904	-	455.950
22.29.91.80.01	-	-	699.695	-	699.695	-	699.695
22.29.91.80.02	-	-	5.169	-	5.169	-	8.171
22.29.91.80	-	-	704.864	-	704.864	-	707.866
22.29.91.93	-	-	38.256	-	38.256	-	38.510
22.29.91.97	-	-	17.363	-	17.363	-	17.363

23

GLAS- UND GLASWAREN, KERAMIK, VERARBEITETE STEINE UND ERDEN

23.12.11.90	t	194	3.436	194	3.436	194	3.436
23.12.12.30	m2	1.516.131	56.750	1.516.131	56.750	1.508.070	56.590
23.12.12.70	m2	920.509	45.896	920.509	45.896	920.509	45.896
23.12.99.01	-	-	18.215	-	18.215	-	18.215
23.13.11.40	1000Stk	1.250.629	83.827	1.250.629	83.827	1.250.629	83.827
23.13.11.50	1000Stk	1.452.406	120.117	1.452.406	120.117	1.452.406	120.117

Tabelle 6: Menge und Wert der Produktion nach

ÖPRODCOM-Code	Bezeichnung	Produktionsarten nach dem Güteransatz ¹⁾				
		Abgesetzte Produktion ²⁾				
		Einheit	Menge	Einheit	Menge	Wert in 1.000 EUR
PRODUKTIONSERGEBNISSE 2017						
23.13.91.00	Veredel.Leist: (Ätzen, Bemalen etc.) an Trinkgläsern ua. Glaswaren z. Verw. bei Tisch/in der Küche	-	-	-	-	9.652
23.20.12.10	Feuerfest.Steine/Platten/Fliesen uä. Bauteile, m.Mg,Ca od.Cr-Gehalt, best.a.MgO,CaO,Cr2O3, > 50%	t	204.728	-	-	196.852
23.20.13.00.03	Feuerfeste Zemente oder Mörtel, feuerfester Beton und ähnliche feuerfeste Mischungen a.n.g.	t	208.119	-	-	60.287
23.20.13.00	Feuerfeste Zemente, feuerfeste Mörtel, feuerfester Beton und ähnliche feuerfeste Mischungen	t	324.598	-	-	112.256
23.32.11.10.01	Hintermauerziegel a.keram.Stoffen, gef.Bauteile, m. od.o.Lochg, f.d.Erstellg v.verputz./verkl.Wänden	m3	1.708.991	-	-	130.912
23.32.11.10	Mauerziegel aus keramischen Stoffen, geformte Bauteile für Mauerwerks-Konstruktionen	m3	1.713.049	-	-	132.249
23.32.11.30	Hourdis, Decken- ua. Ziegel a. keram. Stoffen: geformte Bauteile m. horizontaler Lochung f. Decken	t	45.627	-	-	9.210
23.51.12.10	Portlandzement	t	4.660.187	-	-	345.538
23.52.10.33.01	Stückkalk, gebrannt	t	320.271	-	-	26.653
23.52.10.33.02	Luftkalk, gemahlen	t	96.437	-	-	7.638
23.52.10.33	Luftkalk, ungelöscht	t	416.708	-	-	34.292
23.52.10.35	Luftkalk, gelöscht	t	73.551	-	-	8.249
23.52.10.50	Hydraulischer Kalk	t	13.453	-	-	1.685
23.61.11.30.01	Betonmauersteine	t	235.187	-	-	19.005
23.61.11.30.02	Schalungssteine aus Kiesbeton	t	174.385	-	-	9.548
23.61.11.30.03	Mantelsteine aus Leichtbeton	t	12.681	-	-	3.591
23.61.11.30.04	Sonstige Baublöcke und Mauersteine, aus Zement, Beton oder Kunststein, a.n.g.	t	57.065	-	-	24.650
23.61.11.30	Baublöcke und Mauersteine, aus Zement, Beton oder Kunststein	t	479.317	-	-	56.794
23.61.11.50.01	Betondachsteine	t	91.818	-	-	22.353
23.61.11.50.02	Betondeckensteine	t	11.209	-	-	621
23.61.11.50.03	Betondeckenträger	t	3.951	-	-	969
23.61.11.50.04	Betondeckenplatten	t	856.576	-	-	132.485
23.61.11.50.05	Terrazzoplatten, Gehweg- und Gartenplatten, aus Zement, Beton oder Kunststein (Kalksandstein)	t	108.120	-	-	14.900
23.61.11.50.06	Steine/Verbundsteine z. Befestigen v. Verkehrsflächen, a. Zement, Beton/Kunststein (Kalksandstein)	t	209.592	-	-	18.580
23.61.11.50.07	Sonst. Dachsteine, Gehweg-/Belagsplatten, Betonpflastersteine uä., a. Zement/Beton/Kunststein ang.	t	332.235	-	-	32.530
23.61.11.50	Dachsteine, Gehweg-/Belagsplatten/Betonpflasterst. uä., a. Zement/Beton/Kunstst. (Kalksandst.)	t	1.613.501	-	-	222.438
23.61.12.00.01	Kleinformatige Bauelemente aus Zement, Beton oder Kunststein (Kalksandstein) für den Hochbau	t	87.968	-	-	22.120
23.61.12.00.02	Großformatige Bauelemente aus Zement, Beton oder Kunststein (Kalksandstein) für den Hochbau	t	552.917	-	-	175.553
23.61.12.00.03	Kabelbauteile aus Zement, Beton oder Kunststein (Kalksandstein)	t	19.993	-	-	5.166
23.61.12.00.04	Sonst. Bauteile a. Zement/Beton/Kunststein (Kalksandstein) f. d. Tief- u. Straßenbau	t	442.641	-	-	68.389
23.61.12.00.05	Sonstige vorgefertigte Bauelemente aus Zement, Beton oder Kunststein (Kalksandstein)	t	205.825	-	-	42.004
23.61.12.00	Vorgefertigte Bauelemente, aus Zement, Beton oder Kunststein (Kalksandstein)	t	1.309.343	-	-	313.233
23.61.20.00	Vorgefertigte Gebäude aus Zement oder Betonfertigteilen	t	82.732	-	-	25.196
23.63.10.00	Frischbeton	t	27.510.814	-	-	980.147
23.64.10.00.01	Maschinenputze, nicht feuerfest, auf vorwiegend mineralischer Basis	t	526.401	-	-	72.376
23.64.10.00.02	Estrichmassen, nicht feuerfest, auf vorwiegend mineralischer Basis	t	516.484	-	-	32.082
23.64.10.00.03	Edelputze, nicht feuerfest, auf vorwiegend mineralischer Basis	t	123.803	-	-	63.903
23.64.10.00.04	Werkmörtel, nicht feuerfest	t	548.050	-	-	74.121
23.64.10.00.05	Sonstiger Mörtel und anderer Beton, nicht feuerfest, a.n.g.	t	565.255	-	-	109.851
23.64.10.00	Werkmörtel	t	2.279.992	-	-	352.333
23.69.11.00	Andere Waren aus Gips oder aus Mischungen auf der Grundlage von Gips (auch Dekorplatten)	t	123.866	-	-	27.616
23.69.19.30.01	Betonrohre und Schachtbauteile aus Beton	t	323.143	-	-	38.261
23.69.19.30	Rohre aus Zement, Beton oder Kunststein (Kalksandstein)	t	323.143	-	-	38.261
23.69.19.80	Andere Waren aus Zement, Beton oder Kunststein (ohne Ziegel und Rohre)	t	46.799	-	-	6.386
23.70.11.00	Bearbeiteter Naturwerkstein a. Marmor/Travertin/Alabaster (Seitenlänge < 7 cm)	t	24.510	-	-	14.764

Produktionsarten und ÖPRODCOM-Gliederung

ÖPRODCOM-Code	Einheit	Produktionsarten nach dem Güteransatz ¹⁾					
		Technische Gesamtproduktion ³⁾		Gesamtproduktion ⁴⁾		Wirtschaftliche Gesamtproduktion ⁵⁾	
		Menge	Wert in 1.000 EUR	Menge	Wert in 1.000 EUR	Menge	Wert in 1.000 EUR
PRODUKTIONSERGEBNISSE 2017							
23.13.91.00	-	-	9.652	-	9.652	-	9.652
23.20.12.10	t	202.664	193.891	202.664	193.891	202.664	193.891
23.20.13.00.03	t	204.451	59.417	204.451	59.417	204.451	59.417
23.20.13.00	t	328.710	119.795	328.710	119.795	328.710	119.795
23.32.11.10.01	m3	G	G	G	G	G	G
23.32.11.10	m3	1.690.038	126.731	1.690.038	126.731	1.690.038	126.731
23.32.11.30	t	42.889	9.040	42.889	9.040	42.889	9.040
23.51.12.10	t	4.697.324	349.831	4.697.324	349.831	4.697.324	349.831
23.52.10.33.01	t	603.207	39.139	603.207	39.139	603.207	39.139
23.52.10.33.02	t	108.697	8.184	108.697	8.184	108.697	8.184
23.52.10.33	t	711.904	47.323	711.904	47.323	711.904	47.323
23.52.10.35	t	73.597	8.254	73.597	8.254	73.597	8.254
23.52.10.50	t	13.453	1.685	13.453	1.685	13.453	1.685
23.61.11.30.01	t	233.149	18.530	233.149	18.530	233.149	18.530
23.61.11.30.02	t	188.653	10.100	188.653	10.100	188.653	10.100
23.61.11.30.03	t	14.609	4.588	14.609	4.588	14.609	4.588
23.61.11.30.04	t	45.266	23.537	45.266	23.537	45.266	23.537
23.61.11.30	t	481.677	56.755	481.677	56.755	481.677	56.755
23.61.11.50.01	t	72.883	15.984	72.883	15.984	72.883	15.984
23.61.11.50.02	t	11.072	614	11.072	614	11.072	614
23.61.11.50.03	t	3.942	955	3.942	955	3.942	955
23.61.11.50.04	t	853.751	131.299	853.751	131.299	853.751	131.299
23.61.11.50.05	t	107.709	14.330	107.709	14.330	107.709	14.330
23.61.11.50.06	t	209.902	18.072	209.902	18.072	209.902	18.072
23.61.11.50.07	t	312.645	31.031	312.645	31.031	312.645	31.031
23.61.11.50	t	1.571.903	212.284	1.571.903	212.284	1.571.903	212.284
23.61.12.00.01	t	85.997	21.454	85.997	21.454	85.997	21.454
23.61.12.00.02	t	564.253	178.803	564.253	178.803	564.253	178.803
23.61.12.00.03	t	20.177	5.116	20.177	5.116	20.177	5.116
23.61.12.00.04	t	418.905	62.358	418.905	62.358	418.905	62.358
23.61.12.00.05	t	403.270	70.018	403.270	70.018	204.624	42.048
23.61.12.00	t	1.492.601	337.749	1.492.601	337.749	1.293.955	309.778
23.61.20.00	t	84.956	26.846	84.956	26.846	84.956	26.846
23.63.10.00	t	27.522.502	979.872	27.522.502	979.872	27.522.502	979.872
23.64.10.00.01	t	528.341	74.068	528.341	74.068	528.341	74.068
23.64.10.00.02	t	516.288	32.075	516.288	32.075	516.288	32.075
23.64.10.00.03	t	123.895	65.116	123.895	65.116	123.895	65.116
23.64.10.00.04	t	548.625	74.205	548.625	74.205	548.625	74.205
23.64.10.00.05	t	565.033	109.625	565.033	109.625	565.033	109.625
23.64.10.00	t	2.282.181	355.089	2.282.181	355.089	2.282.181	355.089
23.69.11.00	t	123.866	27.616	123.866	27.616	123.866	27.616
23.69.19.30.01	t	306.838	36.231	306.838	36.231	306.838	36.231
23.69.19.30	t	306.838	36.231	306.838	36.231	306.838	36.231
23.69.19.80	t	47.311	6.402	47.311	6.402	47.311	6.402
23.70.11.00	t	24.510	14.764	24.510	14.764	24.510	14.764

Tabelle 6: Menge und Wert der Produktion nach

ÖPRODCOM-Code	Bezeichnung	Produktionsarten nach dem Güteransatz ¹⁾				
		Abgesetzte Produktion ²⁾				
		Einheit	Menge	Einheit	Menge	Wert in 1.000 EUR
PRODUKTIONSERGEBNISSE 2017						
23.70.12.10	Pflastersteine, Bordsteine und Pflasterplatten, aus Naturstein (ohne Schiefer)	t	112.820	-		13.610
23.70.12.60	Bearbeiteter Granit	t	87.284	-		78.501
23.70.12.70	Bearb. Naturwerkstein (ausg. aus Granit oder Schiefer, Seitenlänge von < 7 cm)	t	6.849	-		3.484
23.91.11.20	Mühl-/Schleifsteine a.agglom./synth. o. natürl. Diamanten (nicht zum Mahlen, Schleifen o. Zerfasern)	t	1.644	-		65.896
23.91.11.30	Mühl-/Schleifsteine, a.künstl. Schleifstoffen, Kunstharzbindung, verstärkt	t	9.262	-		67.314
23.91.11.40	Mühl-/Schleifsteine, a.künstl. Schleifstoffen, Kunstharzbindung, unverstärkt	t	2.358	-		22.553
23.91.11.50	Mühl-/Schleifsteine, a. künstl. Schleifstoffen, mit Bindemitteln aus Keramik oder Silikaten	t	6.978	-		97.634
23.99.13.10	Asphalt auf Basis v. natürl./künstl. Mineralstoffen/Bitumen/Naturasphalt als Bindemittel	t	4.914.540	-		241.587
23.99.13.20	Mit-Bindemittel umhüllter Splitt	t	132.925	-		8.835
23.99.19.30.01	Wärmedämmputze und -mörtel	t	33.363	-		12.396
23.99.19.30	Misch./Waren a.mineral.Stoffen z.Wärme-/Schallschutzzw. uä.(n. Waren a.Asbestzement/Keramik)	t	33.363	-		12.396
23.99.19.70	Waren aus Graphit oder anderem Kohlenstoff, nicht für elektrotechnische Zwecke	t	232	-		857
23.99.19.90	Andere Waren aus Steinen oder anderen mineralischen Stoffen	t	68.504	-		27.683
24	METALLE					
24.10.23.22	Blöcke, and. Rohformen/Halbzeug, lang, z. direkten Verwendung, a. leg. Stahl, o. nichtrost. Stahl	t	523.053	-		375.506
24.10.75.00	Oberbaumaterial, aus Stahl	t	636.001	-		639.223
24.20.33.70	Kreisf. Rohre, warm/kalt geformt/geschw., Durchm. <= 406,4mm, a. and. als n.rost. Stahl	t	7.072	-		15.899
24.20.40.73	Bogen und Winkel, aus Stahl, zum Stumpfschweißen, nicht gegossen	t	9.386	-		41.081
24.20.40.75	And. Formstücke, Verschlussstücke, Verbindungsstücke, nicht gegossen, zum Stumpfschweißen, aus Stahl	t	7.390	-		33.660
24.33.11.30	Profile, kaltgestellt/kaltfertiggestellt, a. unleg. Stahl (ohne Überzüge), a. flachgewalzt.Erz.	t	131.739	-		193.129
24.33.30.00	Isolierbauelemente, Verbundplatten a. zwei Profilblechen m. e. isolier. Mittellage, a. Stahlblech	t	134.796	-		196.412
24.34.13.00	Draht, aus legiertem Stahl (ohne nichtrostenden Stahl)	t	20.405	-		66.752
24.42.11.54	Aluminiumlegierungen, (ohne Aluminiumpulver/-flitter)	t	477.969	-		923.683
24.42.22.50	Stangen (Stäbe) und Profile, aus Aluminiumlegierungen	t	121.224	-		508.604
24.42.25.00	Folien und dünne Bänder, aus Aluminium, mit einer Dicke (ohne Unterlage) <= 0,2 mm	t	63.878	-		322.286
24.45.30.13	Wolfram und Waren daraus (ausgenommen Abfälle und Schrott), a.n.g.	t	7.359	-		283.480
24.51.12.90	Teile aus Gusseisen mit Kugelgraphit für sonstige Verwendungszwecke	t	15.710	-		38.868
24.51.13.90	Teile aus nichtverformbarem Gusseisen für sonstige Verwendungszwecke	t	3.281	-		7.480
24.52.10.90.02	Teile aus Stahlguss für sonstige Erzeugnisse, bearbeitet, a.n.g.	t	13.123	-		119.447
24.52.10.90	Teile aus Stahlguss für sonstige Erzeugnisse	t	13.123	-		119.447
24.53.10.10.02	Teile aus Leichtmetallguss für Straßenfahrzeuge, Druckguss aus Aluminium	t	21.834	-		156.104
24.53.10.40.02	And.Teile a.Leichtmetallguss, f. Mot. u. Antriebsselemente f. d. Fzgbau, Druckguss a Aluminium	t	44.309	-		295.986
24.53.10.40	Andere Teile aus Leichtmetallguss für Motoren und Antriebsselemente	t	69.832	-		465.182
24.53.10.90.01	Teile aus Leichtmetallguss für sonstige Verwendungszwecke, Kokillenguss	t	1.098	-		29.723
24.53.10.90.02	Teile aus Leichtmetallguss für sonstige Verwendungszwecke, Druckgussaus Aluminium	t	G	G		G
24.53.10.90.04	Teile aus Leichtmetallguss, für sonstige Verwendungszwecke, sonstiger Leichtmetallguss (Sandguss)	t	1.564	-		30.135
24.53.10.90	Teile aus Leichtmetallguss für sonstige Verwendungszwecke	t	4.571	-		83.836
24.54.10.90.07	Teile aus Schwermetallguss, für sonstige Verwendungszwecke a.n.g., sonstiger Buntmetallguss a.n.g.	t	941	-		23.343

Produktionsarten und ÖPRODCOM-Gliederung

ÖPRODCOM-Code	Einheit	Produktionsarten nach dem Güteransatz ¹⁾					
		Technische Gesamtproduktion ³⁾		Gesamtproduktion ⁴⁾		Wirtschaftliche Gesamtproduktion ⁵⁾	
		Menge	Wert in 1.000 EUR	Menge	Wert in 1.000 EUR	Menge	Wert in 1.000 EUR

PRODUKTIONSERGEBNISSE 2017

23.70.12.10	t	112.733	13.362	112.733	13.362	112.733	13.362
23.70.12.60	t	86.626	77.579	86.626	77.579	86.626	77.579
23.70.12.70	t	7.220	3.913	7.220	3.913	6.850	3.495
23.91.11.20	t	1.427	59.504	1.427	59.504	1.427	59.504
23.91.11.30	t	8.819	64.534	8.819	64.534	8.819	64.534
23.91.11.40	t	2.414	23.113	2.414	23.113	2.414	23.113
23.91.11.50	t	7.142	99.491	7.142	99.491	7.142	99.491
23.99.13.10	t	4.982.663	244.243	4.982.663	244.243	4.982.663	244.243
23.99.13.20	t	132.925	8.835	132.925	8.835	132.925	8.835
23.99.19.30.01	t	33.522	12.806	33.522	12.806	33.522	12.806
23.99.19.30	t	33.522	12.806	33.522	12.806	33.522	12.806
23.99.19.70	t	230	625	230	625	232	932
23.99.19.90	t	68.766	27.711	68.766	27.711	68.766	27.711

24 METALLE

24.10.23.22	t	523.053	375.506	523.053	375.506	523.053	375.506
24.10.75.00	t	635.767	633.930	635.767	633.930	635.767	633.930
24.20.33.70	t	7.759	17.666	7.759	17.666	7.759	17.666
24.20.40.73	t	9.160	42.141	9.160	42.141	9.159	42.131
24.20.40.75	t	7.418	34.475	7.418	34.475	7.418	34.475
24.33.11.30	t	129.887	191.022	129.887	191.022	129.887	191.022
24.33.30.00	t	134.796	196.412	134.796	196.412	134.796	196.412
24.34.13.00	t	20.405	66.752	20.405	66.752	20.405	66.752
24.42.11.54	t	492.357	906.872	492.357	906.872	477.337	922.715
24.42.22.50	t	121.407	502.146	121.407	502.146	125.124	514.933
24.42.25.00	t	63.176	318.154	63.176	318.154	63.176	318.154
24.45.30.13	t	8.665	308.463	8.665	308.463	7.421	275.021
24.51.12.90	t	15.710	38.868	15.710	38.868	15.710	38.868
24.51.13.90	t	3.281	7.480	3.281	7.480	3.281	7.480
24.52.10.90.02	t	12.722	114.914	12.722	114.914	12.722	114.914
24.52.10.90	t	12.722	114.914	12.722	114.914	12.722	114.914
24.53.10.10.02	t	22.401	160.886	22.401	160.886	22.401	160.886
24.53.10.40.02	t	47.252	310.438	47.252	310.438	47.252	310.438
24.53.10.40	t	72.515	481.897	72.515	481.897	72.515	481.897
24.53.10.90.01	t	G	G	G	G	1.098	29.723
24.53.10.90.02	t	80.281	19.595	80.281	19.595	G	G
24.53.10.90.04	t	1.564	30.135	1.564	30.135	1.564	30.135
24.53.10.90	t	84.597	96.213	84.597	96.213	4.583	84.627
24.54.10.90.07	t	941	23.343	941	23.343	941	23.343

Tabelle 6: Menge und Wert der Produktion nach

ÖPRODCOM-Code	Bezeichnung	Produktionsarten nach dem Güteransatz ¹⁾				
		Abgesetzte Produktion ²⁾				
		Einheit	Menge	Einheit	Menge	Wert in 1.000 EUR

PRODUKTIONSERGEBNISSE 2017

25 METALLERZEUGNISSE

25.11.10.30.01	Vorgefertigte Gebäude aus Eisen oder Stahl - ortsfest	t	96.737	-	-	324.307
25.11.10.30.02	Vorgefertigte Gebäude aus Eisen oder Stahl - nicht ortsfest	t	6.137	-	-	65.181
25.11.10.30	Vorgefertigte Gebäude aus Stahl	t	102.874	-	-	389.487
25.11.10.50	Vorgefertigte Gebäude aus Aluminium	t	837	-	-	12.992
25.11.21.00	Brücken und -elemente aus Stahl	t	8.282	-	-	47.557
25.11.22.00	Türme und Gittermaste aus Stahl	t	1.262	-	-	14.951
25.11.23.10.03	Anderes Gerüst-, Schalungs- oder Stützmaterial, aus Stahl	t	79.124	-	-	368.371
25.11.23.10	Gerüst-, Schalungs- oder Stützmaterial aus Eisen oder Stahl	t	79.124	-	-	368.371
25.11.23.50	Rollläden ua. Konstruktions- und Konstruktionsteile, ausschließlich/hauptsächlich aus Stahlblech	t	40.116	-	-	147.491
25.11.23.55.01	Schützen, Wehre und andere Konstruktionen für den Wasserbau, aus Stahl	t	659	-	-	5.458
25.11.23.55.02	Andere allgemeine Konstruktionen aus Stahl, Schalungs-/Stützmat.	t	252.458	-	-	1.077.377
25.11.23.55	Wehre, Schleusen uÄ. f. d. Wasserbau, a. Eisen/Stahl	t	253.117	-	-	1.082.835
25.11.23.70.01	Konstruktionen aus Aluminium	t	39.052	-	-	432.617
25.11.23.70.02	Konstruktionsteile u. f. Konstruktionszwecke vorgearbeitete Bleche, Profile uä., a. Aluminium	t	64.897	-	-	344.716
25.11.23.70	Konstr. u.-teile sowie z. Konstr.zwecken vorgearb.Bleche,Profile uÄ., a..Al (z.B.vorgef.Fassadenel.)	t	103.949	-	-	777.333
25.12.10.30.01	Tore, Türen und Türschwellen, deren Rahmen und Verkleidungen, aus Eisen oder Stahl	Stk	584.316	-	-	199.574
25.12.10.30.02	Fenster ohne Verglasung, deren Rahmen und Verkleidungen, aus Eisen oder Stahl	Stk	5.706	-	-	7.884
25.12.10.30.03	Fenster mit Verglasung, deren Rahmen und Verkleidungen, aus Eisen oder Stahl	Stk	4.633	-	-	12.861
25.12.10.30	Tore, Türen, Fenster, deren Rahmen und Verkleidungen, Tor- und Türschwellen aus Stahl	Stk	594.655	-	-	220.319
25.12.10.50.01	Tore, Türen und Türschwellen, deren Rahmen und Verkleidungen, aus Aluminium	Stk	165.872	-	-	117.375
25.12.10.50.02	Fenster ohne Verglasung, deren Rahmen und Verkleidungen, aus Aluminium	Stk	12.053	-	-	8.065
25.12.10.50.03	Fenster mit Verglasung, deren Rahmen und Verkleidungen, aus Aluminium	Stk	95.953	-	-	107.269
25.12.10.50	Tore, Türen, Fenster, deren Rahmen und Verkleidungen, Tor- und Türschwellen, aus Aluminium	Stk	273.878	-	-	232.708
25.21.11.00	Heizkörper für Zentralheizungen, nicht elektrisch beheizt, und Teile davon, aus Eisen oder Stahl	-	-	-	-	41.769
25.21.12.00.04	Zentralheizungskessel mit Ölbeheizung, aus anderem Material a.n.g.	t	10.352	Stk	1.860	22.206
25.21.12.00.06	Zentralheizungskessel mit anderer Beheizung, aus anderem Material a.n.g.	t	17.723	Stk	42.094	247.370
25.21.12.00	Zentralheizungskessel	t	40.351	Stk	46.267	282.536
25.21.13.00.02	Teile für Zentralheizungskessel, aus anderen Materialien a.n.g.	-	-	-	-	28.999
25.21.13.00	Teile von Zentralheizungskesseln	-	-	-	-	28.999
25.29.11.20	Behälter a. Eisen/Stahl, Fassungsverm. > 300 l, m.Innen- od.Wärmeschutzverkleidung, f.fl.Stoffe	t	15.952	-	-	76.988
25.29.11.30	Anderer Behälter aus Eisen oder Stahl mit einem Fassungsvermögen > 300 l, für flüssige Stoffe	t	1.605	-	-	17.824
25.29.11.50	Behälter aus Eisen oder Stahl mit einem Fassungsvermögen > 300 l, für feste Stoffe	t	2.667	-	-	9.910
25.29.12.00	Behälter aus Metall, für verdichtete oder verflüssigte Gase	t	33.523	-	-	130.296
25.40.12.50	Jagd- und Sportgewehre, auch Vorderlader	Stk	7.527	-	-	7.445
25.50.11.34	Freiformschmiedestücke aus Stahl	-	-	-	-	54.588
25.50.12.10	Gesensschmiedeteile aus Stahl für Straßenfahrzeuge	-	-	-	-	47.269
25.50.12.50	Gesensschmiedeteile aus Stahl für Hebezeuge und Fördermittel	-	-	-	-	3.578
25.50.12.70	Gesensschmiedeteile aus Stahl für sonstige Maschinenbauerzeugnisse	-	-	-	-	14.184
25.50.12.80	Gesensschmiedeteile aus Stahl für sonstige Verwendungszwecke	-	-	-	-	41.311
25.50.12.90	Gesensschmiedeteile aus NE-Metall	-	-	-	-	34.618
25.50.13.10	Press-, Zieh- und Stanzteile aus Stahl für Straßenfahrzeuge	-	-	-	-	526.105
25.50.13.20	Press-, Zieh- und Stanzteile aus Stahl für Motoren und Antriebs Elemente	-	-	-	-	1.751
25.50.13.30	Press-, Zieh- und Stanzteile aus Stahl für sonstige Maschinenbauerzeugnisse	-	-	-	-	47.343

Produktionsarten und ÖPRODCOM-Gliederung

ÖPRODCOM-Code	Einheit	Produktionsarten nach dem Güteransatz ¹⁾					
		Technische Gesamtproduktion ³⁾		Gesamtproduktion ⁴⁾		Wirtschaftliche Gesamtproduktion ⁵⁾	
		Menge	Wert in 1.000 EUR	Menge	Wert in 1.000 EUR	Menge	Wert in 1.000 EUR

PRODUKTIONSERGEBNISSE 2017

25 METALLERZEUGNISSE

25.11.10.30.01	t	100.741	339.457	100.741	339.457	100.741	339.457
25.11.10.30.02	t	6.015	65.171	6.015	65.171	6.015	65.171
25.11.10.30	t	106.756	404.628	106.756	404.628	106.756	404.628
25.11.10.50	t	844	12.992	844	12.992	844	12.992
25.11.21.00	t	8.282	47.557	8.282	47.557	8.282	47.557
25.11.22.00	t	1.276	15.228	1.276	15.228	1.276	15.228
25.11.23.10.03	t	79.131	368.541	79.131	368.541	79.131	368.541
25.11.23.10	t	79.131	368.541	79.131	368.541	79.131	368.541
25.11.23.50	t	40.435	148.609	40.435	148.609	40.116	147.490
25.11.23.55.01	t	1.476	8.220	1.476	8.220	659	5.458
25.11.23.55.02	t	254.938	1.072.343	254.938	1.072.343	254.891	1.083.059
25.11.23.55	t	256.414	1.080.564	256.414	1.080.564	255.550	1.088.517
25.11.23.70.01	t	39.061	432.857	39.061	432.857	39.035	432.409
25.11.23.70.02	t	64.454	340.882	64.454	340.882	64.897	344.624
25.11.23.70	t	103.515	773.738	103.515	773.738	103.932	777.033
25.12.10.30.01	Stk	611.385	202.140	611.385	202.140	611.385	202.140
25.12.10.30.02	Stk	5.706	7.884	5.706	7.884	5.706	7.884
25.12.10.30.03	Stk	4.633	12.861	4.633	12.861	4.633	12.861
25.12.10.30	Stk	621.724	222.885	621.724	222.885	621.724	222.885
25.12.10.50.01	Stk	165.356	115.861	165.356	115.861	165.356	115.861
25.12.10.50.02	Stk	12.053	8.065	12.053	8.065	12.053	8.065
25.12.10.50.03	Stk	95.865	106.857	95.865	106.857	95.865	106.857
25.12.10.50	Stk	273.274	230.782	273.274	230.782	273.274	230.782
25.21.11.00	-	-	41.650	-	41.650	-	41.650
25.21.12.00.04	t	10.353	22.214	10.353	22.214	10.353	22.214
25.21.12.00.06	t	17.606	248.550	17.606	248.550	17.606	248.550
25.21.12.00	t	40.590	283.838	40.590	283.838	40.590	283.838
25.21.13.00.02	-	-	29.013	-	29.013	-	29.013
25.21.13.00	-	-	29.013	-	29.013	-	29.013
25.29.11.20	t	15.969	77.186	15.969	77.186	15.969	77.186
25.29.11.30	t	1.605	17.823	1.605	17.823	1.605	17.823
25.29.11.50	t	2.667	9.910	2.667	9.910	2.667	9.910
25.29.12.00	t	32.843	125.310	32.843	125.310	32.843	125.310
25.40.12.50	Stk	9.085	9.080	9.085	9.080	9.085	9.080
25.50.11.34	-	-	54.588	-	54.588	-	54.588
25.50.12.10	-	-	49.557	-	49.557	-	49.557
25.50.12.50	-	-	3.642	-	3.642	-	3.642
25.50.12.70	-	-	80.451	-	80.451	-	14.192
25.50.12.80	-	-	43.456	-	43.456	-	43.456
25.50.12.90	-	-	34.618	-	34.618	-	34.618
25.50.13.10	-	-	537.412	-	537.412	-	530.957
25.50.13.20	-	-	1.757	-	1.757	-	1.762
25.50.13.30	-	-	46.494	-	46.494	-	47.595

Tabelle 6: Menge und Wert der Produktion nach

ÖPRODCOM-Code	Bezeichnung	Produktionsarten nach dem Güteransatz ¹⁾				
		Abgesetzte Produktion ²⁾				
		Einheit	Menge	Einheit	Menge	Wert in 1.000 EUR
PRODUKTIONSERGEBNISSE 2017						
25.50.13.40	Press-, Zieh- und Stanzteile aus Stahl für elektrotechnische Erzeugnisse	-	-	-	-	18.452
25.50.13.50	Press-, Zieh- und Stanzteile aus Stahl für sonstige Verwendungszwecke	-	-	-	-	126.193
25.50.13.70	Press-, Zieh- und Stanzteile aus NE-Metall	-	-	-	-	143.345
25.61.11.30	Metallischer Überzug durch Aufschmelzen	-	-	-	-	5.276
25.61.11.50	Metallischer Überzug durch Warmspritzen	-	-	-	-	7.641
25.61.11.70	Zinküberzug durch Elektrolyse und chemische Verfahren	-	-	-	-	129.807
25.61.11.90	Sonstige metallische Überzüge (Nickel, Kupfer, Chrom usw.) durch Elektrolyse und chemische Verfahren	-	-	-	-	132.630
25.61.12.30	Plastifizieren	-	-	-	-	47.610
25.61.12.50	Sonstige Überzüge (Phosphatierung usw.)	-	-	-	-	22.717
25.61.21.00	Wärmebehandlung von Metallen (ohne metallische Überzüge)	-	-	-	-	20.595
25.61.22.30.01	Lackierung	-	-	-	-	60.483
25.61.22.30	Lackierung, Glasur	-	-	-	-	60.483
25.61.22.50	Anodische Oxidation	-	-	-	-	29.410
25.61.22.70	Hochvakuumverdampfung (CVD/PVD)	-	-	-	-	19.983
25.61.22.90.01	Härten von Metallen	-	-	-	-	34.282
25.61.22.90.02	Andere Veredelung von Metalloberflächen a.n.g.	-	-	-	-	246.519
25.61.22.90	Andere Veredelung von Metalloberflächen	-	-	-	-	280.801
25.62.10.01	Durch Drehen hergestellte Metallteile für Armaturen (einschließlich Sanitärarmaturen)	-	-	-	-	19.184
25.62.10.03	Durch Drehen hergestellte Metallteile für sonstige Maschinenbauerzeugnisse	-	-	-	-	56.859
25.62.10.05	Durch Drehen hergestellte Metallteile für Straßenfahrzeuge	-	-	-	-	40.025
25.62.10.07	Durch Drehen hergestellte Metallteile für Luft- und Raumfahrzeuge	-	-	-	-	36.815
25.62.10.09	Durch Drehen hergestellte Metallteile für elektrotechnische Erzeugnisse	-	-	-	-	18.747
25.62.10.11	Durch Drehen hergestellte Metallteile für feinmechanische und optische Erzeugnisse	-	-	-	-	4.519
25.62.10.13	Durch Drehen hergestellte Metallteile für sonstige Erzeugnisse	-	-	-	-	103.613
25.62.20.00.01	Metallteile durch Bohren, Schweißen, Fräsen, Schneiden, Gravieren, Sägen u. Schleifen hergest.	-	-	-	-	1.557.090
25.62.20.00.02	Metallteile, durch sonstige Bearbeitung a.n.g. hergestellt	-	-	-	-	145.811
25.62.20.00	Metallteile (ausgenommen durch Drehen hergestellte Metallteile)	-	-	-	-	1.702.901
25.72.12.30	Zylinderschlösser aus unedlen Metallen, für Gebäudetüren	Stk	2.631.926	-	-	58.865
25.72.12.50	Andere Schlösser aus unedlen Metallen, für Gebäudetüren	Stk	1.873.297	-	-	21.488
25.72.13.70	Teile für Schlösser und Sicherheitsriegel, aus unedlen Metallen	-	-	-	-	35.123
25.72.14.40.01	Baubeschläge aus Eisen und Stahl, für Fenster oder Türen	t	58.901	-	-	372.617
25.72.14.40	Baubeschläge aus unedlen Metallen	t	58.901	-	-	372.617
25.72.14.50	Beschläge aus unedlen Metallen, für Möbel	t	297.279	-	-	1.102.410
25.72.14.80	Kleiderhaken, Huthalter, Konsolen, Stützen und ähnliche Waren aus unedlen Metallen	t	11.249	-	-	12.074
25.73.10.30	Spitzhacken, Hacken aller Art, Rechen und Schaber	kg	215.251	-	-	2.533
25.73.10.55	Gabeln ua. Handwerkzeuge, f. LuFw./Gartenbau	kg	1.605.833	-	-	11.179
25.73.30.16	Beiß- u.a. Zangen, a. z. Schneiden, nichtmed. Pinzetten u.ä. Handwz., a. unedl. Met.	kg	283.257	-	-	6.736
25.73.30.73	Werkzeuge für Maurer, Former und Gießer, Zementarbeiter, Gipser und Maler	kg	1.316.305	-	-	12.686
25.73.30.85	Schraubstöcke, Schraubzwingen und dergleichen	kg	195.336	-	-	1.373
25.73.40.31	Bohrwerkzeuge mit arbeitendem Teil aus Schnellarbeitsstahl, für die Metallbearbeitung	kg	369.058	-	-	18.059
25.73.40.35	Andere Bohrwerkzeuge	kg	308.686	-	-	24.864
25.73.40.50	Fräswerkzeuge mit arbeitendem Teil aus gesinterten Hartmetallen, für die Metallbearbeitung	kg	159.111	-	-	17.649
25.73.40.69	Fräswerkzeuge, nicht für die Metallbearbeitung	kg	195.383	-	-	18.957
25.73.40.71	Drehwerkzg. asuwechselb. m arb. Teil a. gesint. Met.carb./Cermets, f. d. Metallbearbeitung	kg	689.188	-	-	57.197
25.73.40.89	Wkz., auswechselbar, z. Verw. i. mech./nichtmech. Handwz./Wkz.masch. f. d. Stoffbearb.	kg	1.009.522	-	-	21.388
25.73.50.13	Gießerei-Formkästen, -Modelle (ohne solche aus Holz), Grundplatten für Formen	kg	1.609.741	-	-	20.530
25.73.50.20	Formen zum Druckgießen für Metalle oder Hartmetalle (einschließlich Spritzgießen)	Stk	8.098	-	-	90.815
25.73.50.70	Formen zum Spritzgießen oder Formpressen für Kautschuk oder Kunststoff	Stk	436.408	-	-	478.914

Produktionsarten und ÖPRODCOM-Gliederung

ÖPRODCOM-Code	Einheit	Produktionsarten nach dem Güteransatz ¹⁾					
		Technische Gesamtproduktion ³⁾		Gesamtproduktion ⁴⁾		Wirtschaftliche Gesamtproduktion ⁵⁾	
		Menge	Wert in 1.000 EUR	Menge	Wert in 1.000 EUR	Menge	Wert in 1.000 EUR
PRODUKTIONSERGEBNISSE 2017							
25.50.13.40	-	-	18.486	-	18.486	-	18.520
25.50.13.50	-	-	126.194	-	126.194	-	126.126
25.50.13.70	-	-	143.242	-	143.242	-	143.075
25.61.11.30	-	-	14.915	-	14.915	-	5.276
25.61.11.50	-	-	7.641	-	7.641	-	7.641
25.61.11.70	-	-	128.233	-	128.233	-	128.227
25.61.11.90	-	-	132.794	-	132.794	-	132.657
25.61.12.30	-	-	47.610	-	47.610	-	47.610
25.61.12.50	-	-	22.717	-	22.717	-	22.717
25.61.21.00	-	-	20.606	-	20.606	-	20.606
25.61.22.30.01	-	-	60.559	-	60.559	-	60.483
25.61.22.30	-	-	60.559	-	60.559	-	60.483
25.61.22.50	-	-	29.410	-	29.410	-	29.410
25.61.22.70	-	-	20.238	-	20.238	-	19.983
25.61.22.90.01	-	-	34.556	-	34.556	-	34.282
25.61.22.90.02	-	-	248.540	-	248.540	-	246.306
25.61.22.90	-	-	283.097	-	283.097	-	280.588
25.62.10.01	-	-	19.184	-	19.184	-	19.184
25.62.10.03	-	-	75.859	-	75.859	-	56.456
25.62.10.05	-	-	40.025	-	40.025	-	40.025
25.62.10.07	-	-	36.815	-	36.815	-	36.815
25.62.10.09	-	-	18.747	-	18.747	-	18.747
25.62.10.11	-	-	4.697	-	4.697	-	4.697
25.62.10.13	-	-	110.630	-	110.630	-	103.536
25.62.20.00.01	-	-	1.602.876	-	1.602.876	-	1.556.274
25.62.20.00.02	-	-	156.722	-	156.722	-	146.045
25.62.20.00	-	-	1.759.598	-	1.759.598	-	1.702.319
25.72.12.30	Stk	2.579.011	56.581	2.579.011	56.581	2.579.011	56.581
25.72.12.50	Stk	1.873.297	21.012	1.873.297	21.012	1.873.297	21.012
25.72.13.70	-	-	32.372	-	32.372	-	32.372
25.72.14.40.01	t	62.345	391.588	62.345	391.588	62.345	391.588
25.72.14.40	t	62.345	391.588	62.345	391.588	62.345	391.588
25.72.14.50	t	305.783	1.144.579	305.783	1.144.579	305.783	1.144.579
25.72.14.80	t	11.249	12.078	11.249	12.078	11.249	12.078
25.73.10.30	kg	226.814	2.844	226.814	2.844	226.814	2.844
25.73.10.55	kg	1.570.216	10.615	1.570.216	10.615	1.570.216	10.615
25.73.30.16	kg	283.423	6.749	283.423	6.749	283.423	6.749
25.73.30.73	kg	1.316.907	12.692	1.316.907	12.692	1.316.907	12.692
25.73.30.85	kg	195.336	1.373	195.336	1.373	195.336	1.373
25.73.40.31	kg	369.058	18.059	369.058	18.059	369.058	18.059
25.73.40.35	kg	308.601	24.834	308.601	24.834	308.601	24.834
25.73.40.50	kg	159.682	17.951	159.682	17.951	159.682	17.951
25.73.40.69	kg	195.383	18.957	195.383	18.957	195.383	18.957
25.73.40.71	kg	663.764	53.748	663.764	53.748	663.764	53.748
25.73.40.89	kg	1.021.322	21.413	1.021.322	21.413	1.009.522	21.388
25.73.50.13	kg	1.609.741	20.530	1.609.741	20.530	1.609.741	20.530
25.73.50.20	Stk	8.180	93.698	8.180	93.698	8.110	93.478
25.73.50.70	Stk	436.291	478.566	436.291	478.566	436.376	479.779

Tabelle 6: Menge und Wert der Produktion nach

ÖPRODCOM-Code	Bezeichnung	Produktionsarten nach dem Güteransatz ¹⁾				
		Abgesetzte Produktion ²⁾				
		Einheit	Menge	Einheit	Menge	Wert in 1.000 EUR
PRODUKTIONSERGEBNISSE 2017						
25.73.60.18	Erd-/Gesteins-/Tiefbohrwkz. auswechself., inkl. Teile, m. arb. Tl a. and. Stoff (n. ges. Metcarbide)	kg	2.822.544	-	-	16.819
25.73.60.33	Press-, Präge-, Tiefzieh-, Gesenkschmiede-, Stanz- oder Lochwerkzeuge für die Metallbearbeitung	kg	2.054.048	-	-	80.103
25.73.60.39	Press-, Präge-, Tiefzieh-, Gesenkschmiede-, Stanz- oder Lochwerkzeuge für andere Bearbeitung	kg	155.182	-	-	17.130
25.73.60.65	Andere Messer und Schneidklingen für Maschinen oder mechanische Geräte	kg	8.154.859	-	-	58.972
25.92.11.50.02	And.Dosen a.Eisen/Stahl, d.Schweiß./Löt./Falz. verschl., Fassungsverm. < 50 l	1000Stk	208.393	-	-	63.257
25.92.11.50	And. Dosen a. Eisen/Stahl, mitt. Schweißen/Löten uä. verschleißb., Fassungsvermögen < 50 l	1000Stk	G	G	G	G
25.92.12.40	Sammelbeh., Fässer, Dosen, Verp.röhrchen ua. Beh., a. Aluminium (o. f. verd./verflüss. Gase)	1000Stk	1.577.231	-	-	51.165
25.93.11.30	Litzen, Kabel, Seile aus Eisen oder Stahl (ohne isolierte Erzeugnisse für die Elektrotechnik)	t	18.184	-	-	47.874
25.93.12.50	Litzen, Kabel, Seile uä. Waren aus Kupfer (ohne isolierte Erzeugnisse für die Elektrotechnik)	t	1.489	-	-	21.848
25.93.12.70	Litzen, Kabel, Seile uä.e Waren aus Aluminium (ohne isolierte Erzeugnisse für die Elektrotechnik)	t	11.295	-	-	40.431
25.93.13.30	Andere Gitter und Geflechte, verschweißt, aus Eisen- oder Stahldraht	t	27.348	-	-	40.766
25.93.13.45	Gitter und Geflechte aus Eisen- oder Stahldraht, mit Kunststoff überzogen	t	428	-	-	3.394
25.93.16.60	Andere Federn aus Eisen oder Stahl	t	1.473	-	-	12.898
25.99.11.31	Andere Sanitär-, Hygiene- oder Toilettenartikel und deren Teile, aus Eisen oder Stahl	kg	65.544	-	-	880
25.99.12.25	Tisch, Küchen-/Haushaltsart., Teile davon, a. nichtrost Stahl	kg	849.481	-	-	9.506
25.99.29.19	Mahlkugeln und ähnliche Mahlkörper und andere Waren aus Eisen oder Stahl, gegossen, a.n.g.	t	1.443	-	-	15.116
25.99.29.33	Paletten und ähnliche stapelfähige Transportmittel aus Eisen oder Stahl	t	3.207	-	-	22.378
25.99.29.45	Waren aus Eisen oder Stahl, a.n.g.	-	-	-	-	253.276
25.99.29.55	Waren aus Aluminium, a.n.g.	t	3.619	-	-	56.873
25.99.29.58	Andere Waren aus Kupfer, a.n.g.	t	189	-	-	3.632
25.99.29.87	Aushänge-/Hinweis-/Namens-uä. Schilder, Zahlen ua. Zeichen a. unedl. Met. (o.beleucht.Schilder)	t	1.357	-	-	50.687
26	DATENVERARBEITUNGSGERÄTE, ELEKTRONISCHE UND OPTISCHE ERZEUGNISSE					
26.11.30.94	Andere elektronische integrierte Schaltungen a.n.g.	1000Stk	999.655	-	-	655.867
26.11.50.20	Gedruckte Mehrlagenschaltungen, nur mit Leiterbahnen oder Kontakten	1000Stk	13.227	-	-	49.700
26.11.50.50	Andere gedruckte Schaltungen, nur mit Leiterbahnen oder Kontakten	1000Stk	282.327	-	-	237.762
26.12.10.80	Passive Netzwerke (inkl. Netzwerke v. Widerständen/Kondensatoren (o. Chip- uä. Netzwerken)	1000Stk	24.714	-	-	209.353
26.20.14.00	Digitale DV-Maschinen in Form von Systemen	Stk	25.579	-	-	20.561
26.20.40.00	Teile und Zubehör, für Schreib-/Rechn-/uä. Büromasch./App./Ger. einschl. ADV-Masch.	-	-	-	-	1.665
26.51.12.00	Theodolite und Tachymeter (Tachometer), and. Instr. für Vermessung, Hydrographie, Ozeanographie	Stk	3.815	-	-	8.785
26.51.52.83	And. elektron. Mess-/Überwachungsinstr./-app./-ger. f. Flüssigkeiten u. Gase	Stk	5.610	-	-	17.164
26.51.52.89	Andere Mess- und Überwachungsinstrumente, -apparate und -gerätee für Flüssigkeiten und Gase	Stk	1.583	-	-	12.549
26.51.53.30	Spektrometer, -fotometer und -grafien, die optische Strahlen verwenden	Stk	3.547	-	-	17.233
26.51.62.00	Maschinen, Apparate und Geräte zum Prüfen der mechanischen Eigenschaften von Materialien	Stk	975	-	-	25.964
26.51.66.20	Prüfstände	kg	4.754.667	Stk	8.665	374.974
26.51.66.90	Instrumente, Apparate und Geräte zum Messen oder Prüfen a.n.g.	Stk	1.911.436	-	-	256.946
26.51.82.00.06	Teile/Zubeh. f. Instrumente/Geräte z.Messen o. Überwachen v. Durchfluss/Füllhöhe/Druck u.ä.	-	-	-	-	52.508
26.51.82.00.09	Mikrotome u.Teile f. Instr./App./Ger. f. physikal./chem. Untersuchungen	-	-	-	-	72.046
26.51.82.00.12	Teile und Zubehör für Maschinen, Apparate, Geräte, Instrumente oder andere Waren, a.n.g.	-	-	-	-	25.565
26.51.82.00	Teile/Zubeh. f. Entf.messer/Theodolite uÄ., Instr./App./Ger. z. Messen/Prüfen, Mikrotome, Teile ang.	-	-	-	-	246.567

Produktionsarten und ÖPRODCOM-Gliederung

ÖPRODCOM-Code	Einheit	Produktionsarten nach dem Güteransatz ¹⁾					
		Technische Gesamtproduktion ³⁾		Gesamtproduktion ⁴⁾		Wirtschaftliche Gesamtproduktion ⁵⁾	
		Menge	Wert in 1.000 EUR	Menge	Wert in 1.000 EUR	Menge	Wert in 1.000 EUR

PRODUKTIONSERGEBNISSE 2017

25.73.60.18	kg	2.806.763	11.927	2.806.763	11.927	2.806.763	11.927
25.73.60.33	kg	2.083.900	91.306	2.083.900	91.306	2.054.146	82.619
25.73.60.39	kg	182.321	17.912	182.321	17.912	155.062	17.126
25.73.60.65	kg	7.742.351	50.108	7.742.351	50.108	7.742.351	50.108
25.92.11.50.02	1000Stk	G	G	G	G	209.055	62.205
25.92.11.50	1000Stk	264.361	66.591	264.361	66.591	G	G
25.92.12.40	1000Stk	G	G	G	G	1.687.557	53.630
25.93.11.30	t	19.867	52.309	19.867	52.309	19.867	52.309
25.93.12.50	t	1.531	21.878	1.531	21.878	1.489	21.848
25.93.12.70	t	11.298	40.433	11.298	40.433	11.295	40.431
25.93.13.30	t	27.693	41.127	27.693	41.127	27.693	41.127
25.93.13.45	t	428	3.394	428	3.394	428	3.394
25.93.16.60	t	1.473	12.898	1.473	12.898	1.477	12.912
25.99.11.31	kg	110.054	1.280	110.054	1.280	110.054	1.280
25.99.12.25	kg	875.908	9.791	875.908	9.791	875.908	9.791
25.99.29.19	t	1.444	15.116	1.444	15.116	1.444	15.116
25.99.29.33	t	3.256	22.468	3.256	22.468	3.256	22.468
25.99.29.45	-	-	264.726	-	264.726	-	251.103
25.99.29.55	t	3.649	57.179	3.649	57.179	3.649	57.179
25.99.29.58	t	189	3.632	189	3.632	189	3.632
25.99.29.87	t	1.357	50.689	1.357	50.689	1.357	50.689

26

DATENVERARBEITUNGSGERÄTE, ELEKTRONISCHE UND OPTISCHE ERZEUGNISSE

26.11.30.94	1000Stk	1.175.450	404.288	1.175.450	404.288	996.715	649.740
26.11.50.20	1000Stk	13.240	49.706	13.240	49.706	13.227	49.700
26.11.50.50	1000Stk	282.327	237.785	282.327	237.785	282.327	237.785
26.12.10.80	1000Stk	27.233	230.260	27.233	230.260	27.233	230.260
26.20.14.00	Stk	25.578	20.562	25.578	20.562	25.578	20.562
26.20.40.00	-	-	1.665	-	1.665	-	1.665
26.51.12.00	Stk	3.815	8.785	3.815	8.785	3.815	8.785
26.51.52.83	Stk	5.610	17.164	5.610	17.164	5.610	17.164
26.51.52.89	Stk	1.583	12.549	1.583	12.549	1.583	12.549
26.51.53.30	Stk	3.547	17.233	3.547	17.233	3.547	17.233
26.51.62.00	Stk	975	25.964	975	25.964	975	25.964
26.51.66.20	kg	4.777.417	375.507	4.777.417	375.507	4.777.417	375.507
26.51.66.90	Stk	1.911.436	256.946	1.911.436	256.946	1.911.436	256.946
26.51.82.00.06	-	-	52.508	-	52.508	-	52.508
26.51.82.00.09	-	-	72.046	-	72.046	-	72.046
26.51.82.00.12	-	-	25.565	-	25.565	-	25.565
26.51.82.00	-	-	246.088	-	246.088	-	245.576

Tabelle 6: Menge und Wert der Produktion nach

ÖPRODCOM-Code	Bezeichnung	Produktionsarten nach dem Güteransatz ¹⁾				
		Abgesetzte Produktion ²⁾				
		Einheit	Menge	Einheit	Menge	Wert in 1.000 EUR
PRODUKTIONSERGEBNISSE 2017						
26.51.85.30	Teile und Zubehör für Instrumente, Apparate und Geräte zum Regeln	-	-	-	-	69.744
26.51.85.50	Teile und Zubehör für Instrumente, Apparate und Geräte zum Regeln	-	-	-	-	21.773
26.60.12.80	Andere Elektrodiagnoseapparate und -geräte (z. B. Kernspintomografen, Magnetresonanzgeräte)	1000Stk	746.128	-	-	399.149
26.70.25.10	Teile und Zubehör für Ferngläser, Fernrohre, astr. Fernrohre, optische Teleskope	-	-	-	-	16.928
27	ELEKTRISCHE AUSRÜSTUNGEN					
27.11.10.30	Gleichstrommotoren und -generatoren mit einer Leistung > 37,5 W <= 750 W	Stk	444.185	-	-	13.032
27.11.10.50	Gleichstrommotoren/-generatoren, Leistung > 750 W, <= 75 kW (n. Anlasser f. Kolbenverbrennungsmot.)	Stk	2.009	-	-	1.417
27.11.23.00	Mehrphasen-Wechselstrommotoren mit einer Leistung <= 750 W	Stk	305.405	-	-	11.943
27.11.24.03	Mehrphasen-Wechselstrommotoren mit einer Leistung > 750 W, <= 7,5 kW	Stk	133.044	-	-	15.159
27.11.24.05	Mehrphasen-Wechselstrommotoren mit einer Leistung > 7,5 kW, <= 37 kW	Stk	6.477	-	-	4.160
27.11.24.07	Mehrphasen-Wechselstrommotoren mit einer Leistung > 37 kW <= 75 kW	Stk	807	-	-	879
27.11.25.40	Andere Mehrphasen-Wechselstrommotoren mit einer Leistung > 75 kW, <= 375 kW	Stk	4.813	-	-	79.555
27.11.26.70	Wechselstromgeneratoren mit einer Leistung > 750 kVA	Stk	762	-	-	312.702
27.11.41.50	Transformatoren mit Flüssigkeitsisolation mit einer Leistung > 650 kVA, <= 10 000 kVA	Stk	1.655	-	-	88.699
27.11.50.80.01	Andere Drossel- und Selbstinduktionsspulen (o. elektron. Drosseln/Spulen)	Stk	5.894	-	-	79.652
27.11.61.10	Teile für Elektromotoren, elektr. Generatoren, Stromerz. Aggr. u. Drehkonverter (o. Brennstoffzellen)	-	-	-	-	278.645
27.12.23.70	And. Geräte z. Schützen v. elektr. Stromkreisen, Spannung <= 1000 V, Stromstärke > 125 A	1000Stk	3.954	-	-	21.284
27.12.31.30	Steuerschranke f. num. Steuerungen m. eingebauter autom. DV-masch. f. Spannung <= 1000 V	Stk	5.600	-	-	16.226
27.12.31.50	Speicherprogrammierbare Steuerungen für eine Spannung <= 1000 V	Stk	7.510.813	-	-	735.972
27.12.31.70	And. Tafeln/Felder/Kons. u.ä. z. el. Schalten/Steuern od. f. Stromvert., f. e. Spannung <= 1000 V	Stk	1.160.626	-	-	176.872
27.12.32.03	Tafeln, Felder, Konsolen u. Ä. für eine Spannung > 1 000 V, <= 72,5 kV	Stk	1.088	-	-	7.715
27.12.32.05	Tafeln, Felder, Konsolen u. Ä. für eine Spannung > 72,5 kV	Stk	47	-	-	1.826
27.12.40.30	Tafeln, Felder, Konsolen, Pulte, Schränke ua. Träger, nicht mit den zugehörigen Geräten ausgerüstet	Stk	15.986.720	-	-	53.585
27.12.40.90.01	Zus. ges. elektron. Schalt. (Baugruppen) f. Elektrizitätsverteilung/-schalteinrichtungen	-	-	-	-	501.528
27.12.40.90.02	Andere Teile f. Elektrizitätsverteilung/-schalteinrichtungen	-	-	-	-	112.764
27.12.40.90	Zus. ges. elektron. Schalt. (Baugruppen) ua. Teile f. Elektrizitätsverteilung/-schalteinrichtungen	-	-	-	-	614.292
27.20.24.00	Teile für Akkumulatoren (einschließlich Separatoren)	-	-	-	-	41.705
27.32.12.00	Koaxialkabel ua. koaxiale elektrische Leiter, auch mit Anschlussstücken versehen/dafür vorbereitet	t	5.615	-	-	66.306
27.32.13.80	Andere elektrische Leiter, für eine Spannung <= 1000 V, nicht mit Anschlussstücken versehen	t	3.255	-	-	22.512
27.33.13.50	Andere Steckvorrichtungen, für eine Spannung <= 1 000 V	1000Stk	513.280	-	-	143.192
27.33.13.70.01	Verb./Kontakt Elemente f. Drähte/Kabel, Spannung <= 1000 V (o. elektron. Steckverb.)	1000Stk	563.751	-	-	43.419
27.33.13.70	Verbindungs- und Kontaktelemente für Drähte und Kabel, für eine Spannung <= 1000 V	1000Stk	563.751	-	-	43.419
27.40.24.00	Reklameleuchten, Leuchtschilder, beleuchtete Namensschilder und dergleichen	Stk	340.364	-	-	40.281
27.40.25.00	Lüster und andere elektrische Decken- und Wandleuchten	Stk	4.065.752	-	-	346.130
27.40.30.30	Andere Beleuchtungs- und Sichtsinalgeräte (ohne Beleuchtungs- und Signalgeräte für Fahrräder)	t	3.132	-	-	662.164
27.40.42.50	Teile für Leuchten, andere Beleuchtungsgeräte	-	-	-	-	85.242
27.51.30.70	Teile von elektrischen Warmwasserbereitern, Elektrowärmegegeräten für den Haushalt u. Ä.	-	-	-	-	13.732
27.52.14.00	Nichtelektr. Durchlauferhitzer/Heißwasserspeicher (zB. Gasdurchlauferhitzer, Solarkollektoren u.Ä.)	Stk	196.082	-	-	39.465

Produktionsarten und ÖPRODCOM-Gliederung

ÖPRODCOM-Code	Einheit	Produktionsarten nach dem Güteransatz ¹⁾					
		Technische Gesamtproduktion ³⁾		Gesamtproduktion ⁴⁾		Wirtschaftliche Gesamtproduktion ⁵⁾	
		Menge	Wert in 1.000 EUR	Menge	Wert in 1.000 EUR	Menge	Wert in 1.000 EUR

PRODUKTIONSERGEBNISSE 2017

26.51.85.30	-	-	69.744	-	69.744	-	69.744
26.51.85.50	-	-	21.773	-	21.773	-	21.773
26.60.12.80	1000Stk	760.788	400.303	760.788	400.303	760.788	400.303
26.70.25.10	-	-	16.371	-	16.371	-	16.371
27	ELEKTRISCHE AUSRÜSTUNGEN						
27.11.10.30	Stk	444.185	13.032	444.185	13.032	444.185	13.032
27.11.10.50	Stk	2.009	1.417	2.009	1.417	2.009	1.417
27.11.23.00	Stk	305.405	11.943	305.405	11.943	305.405	11.943
27.11.24.03	Stk	133.044	15.159	133.044	15.159	133.044	15.159
27.11.24.05	Stk	6.477	4.160	6.477	4.160	6.477	4.160
27.11.24.07	Stk	807	879	807	879	807	879
27.11.25.40	Stk	4.813	79.555	4.813	79.555	4.813	79.555
27.11.26.70	Stk	762	312.702	762	312.702	762	312.702
27.11.41.50	Stk	1.655	88.699	1.655	88.699	1.655	88.699
27.11.50.80.01	Stk	5.862	73.553	5.862	73.553	5.862	73.553
27.11.61.10	-	-	278.645	-	278.645	-	278.645
27.12.23.70	1000Stk	3.954	21.284	3.954	21.284	3.954	21.284
27.12.31.30	Stk	5.600	16.226	5.600	16.226	5.600	16.226
27.12.31.50	Stk	8.367.725	738.105	8.367.725	738.105	8.367.725	738.105
27.12.31.70	Stk	1.160.627	176.871	1.160.627	176.871	1.160.627	176.871
27.12.32.03	Stk	1.088	7.715	1.088	7.715	1.088	7.715
27.12.32.05	Stk	47	1.826	47	1.826	47	1.826
27.12.40.30	Stk	3.612.019	32.072	3.612.019	32.072	15.986.804	53.565
27.12.40.90.01	-	-	471.476	-	471.476	-	501.519
27.12.40.90.02	-	-	90.909	-	90.909	-	112.765
27.12.40.90	-	-	562.385	-	562.385	-	614.283
27.20.24.00	-	-	41.705	-	41.705	-	41.705
27.32.12.00	t	5.615	66.306	5.615	66.306	5.615	66.306
27.32.13.80	t	3.488	23.901	3.488	23.901	3.462	23.822
27.33.13.50	1000Stk	513.280	143.192	513.280	143.192	513.280	143.192
27.33.13.70.01	1000Stk	563.751	43.470	563.751	43.470	563.751	43.470
27.33.13.70	1000Stk	563.751	43.470	563.751	43.470	563.751	43.470
27.40.24.00	Stk	340.364	40.281	340.364	40.281	340.364	40.281
27.40.25.00	Stk	3.912.690	317.194	3.912.690	317.194	3.660.893	316.714
27.40.30.30	t	3.081	632.866	3.081	632.866	3.081	632.866
27.40.42.50	-	-	85.439	-	85.439	-	85.439
27.51.30.70	-	G	G	G	G	-	13.732
27.52.14.00	Stk	275.665	52.201	275.665	52.201	275.665	52.201

Tabelle 6: Menge und Wert der Produktion nach

ÖPRODCOM-Code	Bezeichnung	Produktionsarten nach dem Güteransatz ¹⁾				
		Abgesetzte Produktion ²⁾				
		Einheit	Menge	Einheit	Menge	Wert in 1.000 EUR

PRODUKTIONSERGEBNISSE 2017

27.90.11.50	Ger. m. Übersetzungs-/Wörterbuchfunkt./ Ant.Verst. ua. elektr. Masch./App./Ger. m.eig. Funkt. ang.	-	-	-	-	248.930
27.90.12.30	Elektrische Isolatoren aus Stoffen aller Art (ohne Glas und Keramik)	t	61	-	-	1.201
27.90.20.50	Anzeigetafeln mit Leuchtdiodenanzeige (LED)	t	244	-	-	29.222
27.90.32.00	Teile von elektrischen Löt- und Schweißmaschinen usw.	-	-	-	-	127.624
27.90.33.70	Teile für elektrische Maschinen, Apparate und Geräte mit eigener Funktion	-	-	-	-	1.485
27.90.41.30	Gleichrichter (o. v. d. m. Telekom-/ADV- u. deren Einheiten verw. Art	Stk	282.293	-	-	58.448
27.90.41.53	Wechselrichter mit einer Leistung <= 7,5 kVA	Stk	616.688	-	-	242.089
27.90.41.70	Andere Stromrichter	Stk	16.866.897	-	-	122.596
27.90.44.00	Andere elektrische Leiter, für eine Spannung <= 1000 V, mit Anschlußstücken versehen	t	59.075	-	-	239.731
27.90.45.60	Elektromagnete (n. f. med. Zwecke), el.magnet. Hebeköpfe/Spannplatten uä. dauer-/el.magnet.Vorr. ang	t	1.901	-	-	69.960
27.90.70.10	Elektr. Verkehrssignal-/sicherungs-/überwachungs/-steuerungsger. f. Schienenwege uÄ.	-	-	-	-	187.270
27.90.70.30	Elektr. Verkehrssignal-/sicherungs-/überwachungs/-steuerungsger. f. Straßen/Binnenwasserstr. uÄ.	t	2.621	-	-	254.671
28	MASCHINEN					
28.11.22.00	Wasserturbinen und -räder	kW	31.864	-	-	16.196
28.11.32.00	Teile und Regler für Wasserturbinen und -räder	-	-	-	-	91.861
28.11.41.00.01	Zylinder-/blöcke-/mäntel-/köpfe f. Kolbenverbrennungsmotoren m. Fremdzündung (o.f. Luftfzg.)	t	16.437	-	-	348.666
28.11.41.00	Teile für Kolbenverbrennungsmotoren mit Fremdzündung (ohne solche für Luftfahrzeuge)	t	24.602	-	-	438.169
28.12.15.80	Hydroaggregate mit rotierenden Verdrängerpumpen	Stk	9.201	-	-	24.849
28.12.16.30	Hydrosysteme (mit Hydrozylindern, Wasserkraftmaschinen, linear arbeitend)	Stk	22.167	-	-	72.644
28.12.20.00	Teile für hydraulische und pneumatische Maschinen	-	-	-	-	82.598
28.13.11.65	Kraftstoff-, Öl- oder Kühlmittelpumpen für Kolbenverbrennungsmotoren	Stk	4.546.843	-	-	144.699
28.13.31.00	Teile für Flüssigkeitspumpen und für Hebewerke für Flüssigkeiten	-	-	-	-	183.016
28.13.32.00	Teile für Luft- oder Vakuumpumpen, Luft-, Gaskompressoren, Ventilatoren usw.	-	-	-	-	100.236
28.14.13.80	Andere Armaturen	t	5.386	-	-	106.744
28.14.20.00.02	Teile von Industriearmaturen	-	-	-	-	16.124
28.14.20.00	Teile von Armaturen uä. Apparaten für Rohr- und Schlauchleitungen, Dampfkessel, Sammelbehälter usw.	-	-	-	-	19.722
28.15.10.53	Kegelrollenlager (einschließlich der Zusammenstellungen aus Kegeln und Kegelrollen)	t	13.864	-	-	177.958
28.15.23.50	Lagergehäuse ohne eingebaute Wälzlager, Gleitlager und Lagerschalen	t	5.531	-	-	98.670
28.15.24.33	Zahnradgetriebe, Kegelrad- und Kegelstirnradgetriebe	t	1.479	-	-	16.792
28.15.24.34	Zahnradgetriebe, Schneckengetriebe	t	1.128	-	-	18.874
28.15.24.75	Andere Getriebe	t	1.561	-	-	21.833
28.15.26.00	Schaltkupplungen und andere Wellenkupplungen (einschließlich Universalkupplungen)	kg	13.499.232	-	-	168.168
28.15.39.50.01	Kettenräder	-	-	-	-	583
28.15.39.50.02	Stirnräder	-	-	-	-	9.706
28.15.39.50.06	Teile für Getriebe	-	-	-	-	33.812
28.15.39.50.08	Andere Teile von Wellen, Kurbeln, Schwungrädern	-	-	-	-	4.813
28.21.11.50	Andere Brenner (einschließlich kombinierter Brenner)	Stk	1.589	-	-	23.211
28.21.14.70	Teile von elektrischen Industrie-, Laboratoriumsöfen und -apparaten zum Warmbehandeln von Stoffen	-	-	-	-	8.912
28.22.14.60	Andere Maschinen, Apparate und Geräte, zum Aufbau auf Straßenfahrzeuge hergerichtet	Stk	15.909	-	-	558.627
28.22.16.30	Personen- und Lastenaufzüge, elektr. (zB. Förderkörbe, Fördereinrichtungen mit Körben oder Skips)	Stk	1.028	-	-	17.297
28.22.17.95	Andere Stetigförderer für Waren	Stk	6.106	-	-	22.837
28.22.18.40	Maschinen, Apparate und Geräte zum Heben, Beladen, Entladen oder Fördern, a.n.g.	Stk	2.145	-	-	92.653
28.22.19.30.01	Teile von landwirtschaftlichen Transport- und Fördermitteln	-	-	-	-	26.106
28.22.19.30.02	Teile von nicht landwirtschaftlichen Maschinen, Apparaten zum Heben und Fördern	-	-	-	-	291.683

Produktionsarten und ÖPRODCOM-Gliederung

ÖPRODCOM-Code	Einheit	Produktionsarten nach dem Güteransatz ¹⁾					
		Technische Gesamtproduktion ³⁾		Gesamtproduktion ⁴⁾		Wirtschaftliche Gesamtproduktion ⁵⁾	
		Menge	Wert in 1.000 EUR	Menge	Wert in 1.000 EUR	Menge	Wert in 1.000 EUR

PRODUKTIONSERGEBNISSE 2017

27.90.11.50	-	-	238.952	-	238.952	-	248.930
27.90.12.30	t	61	1.201	61	1.201	61	1.201
27.90.20.50	t	G	G	G	G	242	28.846
27.90.32.00	-	-	127.624	-	127.624	-	127.624
27.90.33.70	-	-	1.487	-	1.487	-	1.487
27.90.41.30	Stk	283.234	58.488	283.234	58.488	283.234	58.488
27.90.41.53	Stk	616.688	242.089	616.688	242.089	616.688	242.089
27.90.41.70	Stk	16.866.897	122.596	16.866.897	122.596	16.866.897	122.596
27.90.44.00	t	59.079	239.800	59.079	239.800	59.079	239.800
27.90.45.60	t	1.918	70.920	1.918	70.920	1.918	70.920
27.90.70.10	-	-	186.906	-	186.906	-	187.225
27.90.70.30	t	2.552	252.787	2.552	252.787	2.552	252.787
28	MASCHINEN						
28.11.22.00	kW	31.864	16.196	31.864	16.196	31.864	16.196
28.11.32.00	-	-	91.861	-	91.861	-	91.861
28.11.41.00.01	t	16.437	348.666	16.437	348.666	16.437	348.666
28.11.41.00	t	24.602	438.169	24.602	438.169	24.602	438.169
28.12.15.80	Stk	9.201	24.849	9.201	24.849	9.201	24.849
28.12.16.30	Stk	22.167	72.644	22.167	72.644	22.167	72.644
28.12.20.00	-	-	82.598	-	82.598	-	82.598
28.13.11.65	Stk	4.546.843	144.699	4.546.843	144.699	4.546.843	144.699
28.13.31.00	-	-	183.016	-	183.016	-	183.016
28.13.32.00	-	-	100.236	-	100.236	-	100.236
28.14.13.80	t	5.318	103.415	5.318	103.415	5.386	106.742
28.14.20.00.02	-	-	16.124	-	16.124	-	16.124
28.14.20.00	-	-	19.722	-	19.722	-	19.722
28.15.10.53	t	13.851	177.811	13.851	177.811	13.851	177.811
28.15.23.50	t	4.398	77.527	4.398	77.527	4.398	77.527
28.15.24.33	t	1.479	16.792	1.479	16.792	1.479	16.792
28.15.24.34	t	1.128	18.874	1.128	18.874	1.128	18.874
28.15.24.75	t	1.925	22.632	1.925	22.632	1.561	21.833
28.15.26.00	kg	12.234.821	142.360	12.234.821	142.360	12.234.372	142.354
28.15.39.50.01	-	-	583	-	583	-	583
28.15.39.50.02	-	-	10.110	-	10.110	-	9.706
28.15.39.50.06	-	-	34.665	-	34.665	-	33.812
28.15.39.50.08	-	-	4.815	-	4.815	-	4.813
28.21.11.50	Stk	1.589	23.211	1.589	23.211	1.589	23.211
28.21.14.70	-	-	8.912	-	8.912	-	8.912
28.22.14.60	Stk	15.505	560.750	15.505	560.750	15.505	560.750
28.22.16.30	Stk	1.028	17.297	1.028	17.297	1.028	17.297
28.22.17.95	Stk	6.572	24.089	6.572	24.089	6.572	24.089
28.22.18.40	Stk	2.188	92.436	2.188	92.436	2.188	92.436
28.22.19.30.01	-	-	29.963	-	29.963	-	26.106
28.22.19.30.02	-	-	287.610	-	287.610	-	287.610

Tabelle 6: Menge und Wert der Produktion nach

ÖPRODCOM-Code	Bezeichnung	Produktionsarten nach dem Güteransatz ¹⁾				
		Abgesetzte Produktion ²⁾				
		Einheit	Menge	Einheit	Menge	Wert in 1.000 EUR
28.22.19.30	Teile v. Fördermasch. (Untertagebergbau), Stapelkarren, and. Masch./ App./Ger. z. Heben usw.	-	-	-	-	317.789
28.22.20.00	Eimer, Kübel, Schaufeln, Löffel, Greifer und Zangen für Krane, Bagger usw.	t	14.412	-	-	62.705
28.25.11.30.01	Wärmeaustauscher für lufttechnische Anlagen	Stk	106.590	-	-	19.062
28.25.12.70	Klimageräte ohne Kälteerzeugungsvorrichtung	Stk	5.748	-	-	59.365
28.25.13.80	Wärmepumpen, ausgenommen Klimageräte von HS 84.15	Stk	6.162	-	-	27.519
28.25.13.90	Andere Einrichtungen, Maschinen, Apparate und Geräte zur Kälteerzeugung, Kompressionswärmepumpen	Stk	19.491	-	-	120.719
28.25.14.10.01	Feinstfilterapparate zum Filtrieren oder Reinigen von Luft	Stk	146.254	-	-	52.995
28.25.14.10.02	Andere Apparate zum Filtrieren oder Reinigen von Luft	Stk	23.207	-	-	18.135
28.25.14.10	Apparate zum Filtrieren oder Reinigen von Luft	Stk	169.461	-	-	71.130
28.25.30.70	Teile f. Kühl-/Gefrierschränke, Wärmepumpen, App. z. Kälteerz. usw., ang.	-	-	-	-	134.589
28.25.30.80	Teile v. App./Vorr. z. Stoffbehandl., auch elektr. beheizt	-	-	-	-	119.567
28.29.21.50	Masch./App. z. Füllen/Verschließen uä. v. Flaschen od.a.Beh., z. Versetzen v. Getränk m. Kohlensäure	Stk	521	-	-	21.008
28.29.60.90	App./Vorr. z. Stoffbehandl. mittels Temp.Änderung, ang.	Stk	3.155	-	-	50.469
28.29.82.50	Teile von Apparaten zum Filtrieren oder Reinigen von Flüssigkeiten oder Gasen	kg	28.034.451	-	-	379.471
28.29.84.00.01	Teile f. Masch. z.Reinigen,Trocknen,Füllen, Verschließen Etikett. uä. v. Flaschen, Ds. uä.	-	-	-	-	8.476
28.29.84.00.02	Andere Teile von Maschinen, Apparaten und Geräten, für unspezifische Verwendung, a.n.g.	-	-	-	-	239.711
28.29.84.00	Andere Teile von Maschinen, Apparaten und Geräten, für unspezifische Verwendung, a.n.g.	-	-	-	-	248.186
28.30.22.10	Traktoren m. Motorleistung > 37 kW u. <= 59 kW (ausgen. Einachsschlepper, Sattelzug-,Gleiskettenm.)	Stk	833	-	-	44.572
28.30.31.40	Andere Pflüge	Stk	1.869	-	-	22.261
28.30.32.30	Andere Eggen (z. B. Zahneggen)	Stk	1.932	-	-	14.261
28.30.33.00	Sämaschinen, Pflanz- und Setzmaschinen	Stk	535	-	-	6.727
28.30.39.00	And. Masch./App./Ger. f. d. Land-/Forstwirtschaft./Gartenbau, z. Bearb./Bestellen d. Bodens, ang.	Stk	869.227	-	-	137.775
28.30.40.10	Rasenmäher mit Elektromotor	Stk	59.776	-	-	11.494
28.30.40.30	Rasenmäher mit Verbrennungsmotor und horizontal rotierendem Schneidwerk	Stk	377.214	-	-	119.100
28.30.70.40.01	Landwirtschaftliche Anhänger mit Kippvorrichtung	Stk	2.453	-	-	31.584
28.30.70.40.02	Sonstige landwirtschaftliche Anhänger	Stk	1.474	-	-	47.404
28.30.70.40	Anhänger für landwirtschaftliche Zwecke, mit Selbstladevorrichtung oder Selbstentladevorrichtung	Stk	3.927	-	-	78.988
28.30.86.30	Holz-Ernte- und -Bearbeitungsmaschinen	Stk	7.452	-	-	76.999
28.30.86.60	Andere Maschinen, Apparate und Geräte für die Land und Forstwirtschaft oder den Gartenbau	Stk	75.239	-	-	86.163
28.30.91.00	Teile von Mäh-, Ernte- und Dreschmaschinen, Rasenmähern usw.	-	-	-	-	25.458
28.30.92.00	Teile v. Masch./App./Ger. f. d. LuFw./Gartenbau, z. Bearb./Best. d. Bodens/Pflanzenpflege	-	-	-	-	25.056
28.30.93.80	Andere Teile von Maschinen, Apparaten und Geräten für die Land-/Forstwirtschaft oder den Gartenbau	-	-	-	-	75.746
28.41.23.00	Werkzeugmaschinen zum Entgraten, Schärfen, Schleifen oder anderen Metallveredelung	Stk	158	-	-	19.137
28.41.24.70	Säge- und Trennmaschinen für die Metallbearbeitung	Stk	208	-	-	43.177
28.41.40.30	And. Teile/Zubehör für Masch. z. Abtragen v. Stoffen u. z. spanabhebenden Bearb. v. Met.	-	-	-	-	70.582
28.41.40.50	Andere Teile und Zubehör für Maschinen zur spanlosen Bearbeitung von Metallen	-	-	-	-	93.052
28.49.11.30	Sägemaschinen f. d. Bearb. v. Steinen, keramischen Waren, Beton uä. mineralischen Stoffen usw.	Stk	291	-	-	5.541
28.49.12.40	Bearbeitungszentren	Stk	7.323	-	-	81.995
28.49.12.90	Werkzeugmasch. f. d. Bearb. v. Holz/Kork/Bein/Hartkautschuk/harten Kunst- uä. Stoffen ang.	Stk	12.538	-	-	209.051
28.49.24.30	And.Teile/Zubeh. f. Masch. z. Bearb. v. Steinen/keram. Waren/mineral. Stoffen od.z.Kaltbearb.v.Glas	-	-	-	-	3.805
28.49.24.50	And.Teile/Zubeh. f. Werkzeugmasch., z. Bearb. v. Holz/Kork/Bein/Hartkautschuk uä. harten Stoffen	-	-	-	-	17.413
28.91.11.30	Konverter/Gießpfannen/-formen z. Gießen v. Ingots/Masseln uÄ. Gießmasch. f. d. Met. Ind.	Stk	2.235	-	-	471.488
28.92.62.00	Teile für Maschinen und Apparate für mineralische Stoffe	-	-	-	-	55.234
28.93.17.50	Maschinen und Apparate zum Verarbeiten von Fleisch	Stk	983	-	-	50.218
28.93.17.70	Andere Masch./App. z. ind. Herstellen/Verarbeiten/ Zubereiten v. Lebensmitteln/Getränken uÄ.	Stk	359	-	-	13.217

Produktionsarten und ÖPRODCOM-Gliederung

ÖPRODCOM-Code	Einheit	Produktionsarten nach dem Güteransatz ¹⁾					
		Technische Gesamtproduktion ³⁾		Gesamtproduktion ⁴⁾		Wirtschaftliche Gesamtproduktion ⁵⁾	
		Menge	Wert in 1.000 EUR	Menge	Wert in 1.000 EUR	Menge	Wert in 1.000 EUR
PRODUKTIONSERGEBNISSE 2017							
28.22.19.30	-	-	317.573	-	317.573	-	313.715
28.22.20.00	t	14.447	62.772	14.447	62.772	14.412	62.705
28.25.11.30.01	Stk	106.590	19.062	106.590	19.062	106.590	19.062
28.25.12.70	Stk	5.741	59.302	5.741	59.302	5.741	59.302
28.25.13.80	Stk	4.657	21.235	4.657	21.235	4.657	21.235
28.25.13.90	Stk	19.466	120.622	19.466	120.622	19.466	120.622
28.25.14.10.01	Stk	146.541	60.175	146.541	60.175	146.541	60.175
28.25.14.10.02	Stk	23.213	18.157	23.213	18.157	23.213	18.157
28.25.14.10	Stk	169.754	78.332	169.754	78.332	169.754	78.332
28.25.30.70	-	-	134.589	-	134.589	-	134.589
28.25.30.80	-	-	119.567	-	119.567	-	119.567
28.29.21.50	Stk	520	20.853	520	20.853	520	20.853
28.29.60.90	Stk	3.155	50.469	3.155	50.469	3.155	50.469
28.29.82.50	kg	28.034.451	379.471	28.034.451	379.471	28.034.451	379.471
28.29.84.00.01	-	-	8.476	-	8.476	-	8.476
28.29.84.00.02	-	-	252.296	-	252.296	-	250.721
28.29.84.00	-	-	260.772	-	260.772	-	259.197
28.30.22.10	Stk	799	40.062	799	40.062	799	40.062
28.30.31.40	Stk	1.869	21.801	1.869	21.801	1.869	21.801
28.30.32.30	Stk	1.932	14.261	1.932	14.261	1.932	14.261
28.30.33.00	Stk	535	6.727	535	6.727	535	6.727
28.30.39.00	Stk	951.497	128.277	951.497	128.277	951.497	128.277
28.30.40.10	Stk	66.053	11.040	66.053	11.040	66.053	11.040
28.30.40.30	Stk	383.277	121.444	383.277	121.444	383.277	121.444
28.30.70.40.01	Stk	2.453	31.445	2.453	31.445	2.453	31.445
28.30.70.40.02	Stk	1.523	38.524	1.523	38.524	1.523	38.524
28.30.70.40	Stk	3.976	69.969	3.976	69.969	3.976	69.969
28.30.86.30	Stk	7.457	77.386	7.457	77.386	7.457	77.386
28.30.86.60	Stk	76.217	86.063	76.217	86.063	76.217	86.063
28.30.91.00	-	-	21.884	-	21.884	-	21.884
28.30.92.00	-	-	24.471	-	24.471	-	24.471
28.30.93.80	-	-	75.746	-	75.746	-	75.746
28.41.23.00	Stk	159	19.140	159	19.140	159	19.140
28.41.24.70	Stk	208	43.177	208	43.177	208	43.177
28.41.40.30	-	-	70.582	-	70.582	-	70.582
28.41.40.50	-	-	93.221	-	93.221	-	93.221
28.49.11.30	Stk	286	5.545	286	5.545	286	5.545
28.49.12.40	Stk	7.323	81.995	7.323	81.995	7.323	81.995
28.49.12.90	Stk	12.550	208.673	12.550	208.673	12.550	208.673
28.49.24.30	-	-	5.810	-	5.810	-	5.120
28.49.24.50	-	-	17.413	-	17.413	-	17.413
28.91.11.30	Stk	2.235	471.488	2.235	471.488	2.235	471.488
28.92.62.00	-	-	55.234	-	55.234	-	55.234
28.93.17.50	Stk	983	50.218	983	50.218	983	50.218
28.93.17.70	Stk	359	13.217	359	13.217	359	13.217

Tabelle 6: Menge und Wert der Produktion nach

ÖPRODCOM-Code	Bezeichnung	Produktionsarten nach dem Güteransatz ¹⁾				
		Abgesetzte Produktion ²⁾				
		Einheit	Menge	Einheit	Menge	Wert in 1.000 EUR
PRODUKTIONSERGEBNISSE 2017						
28.93.32.00	Teile v. Masch./App. z. ind. Verarbeiten/Zubereiten v. Nahrungs-Genussm./Getränken uÄ. ang.	-	-	-	-	12.362
28.94.51.10	Teile/Zubeh. f. Spinnereimasch., dr.Hilfsmasch./-apparate (o. Spindelflügel,Spinnringe uÄ.)	-	-	-	-	17.013
28.95.12.50	Teile von Maschinen oder Apparaten zum Her- oder Fertigstellen von Papier oder Pappe	-	-	-	-	29.930
28.95.12.70	Teile für Maschinen und Apparate zum Be- oder Verarbeiten von Papierhalbstoff, Papier oder Pappe	-	-	-	-	18.059
28.96.10.30	Extruder	Stk	542	-	-	152.649
28.96.10.75	Andere Maschinen und Apparate zur Herstellung von Formteilen	Stk	2.059	-	-	81.265
28.96.10.97	Masch./App. z. Be-/Verarb./Herst. v. Kautschuk/Kunstst., ang.	Stk	2.901	-	-	277.058
28.96.20.00	Teile von Maschinen und Apparaten zum Be- oder Verarbeiten von Kautschuk oder Kunststoff	-	-	-	-	189.194
28.99.39.05	Masch. z. Beh. v. Metallen (inkl. Spulenwickel- masch. f. elektrotechn. Zwecke)(o. Ind.roboter)	Stk	520	-	-	87.533
28.99.39.15	Andere Maschinen zum Mischen, Kneten, Mahlen u. Ä. mit eigener Funktion (ohne Industrieroboter)	Stk	2.260	-	-	22.292
28.99.39.35	Industrieroboter	Stk	2.956	-	-	199.056
28.99.39.53	Andere Maschinen und Apparate für mineralische Stoffe	Stk	2.733	-	-	68.280
28.99.39.56	Andere Maschinen, Apparate und Geräte von HS 84, a. n. g.	Stk	14.380	-	-	251.039
28.99.40.00	Teile für Buchbinderei-, Setz- und Druckmaschinen	-	-	-	-	42.437
28.99.51.00	Teile/Zubeh. v. Masch. f. d. Herst./Rep./Mont. uÄ. v. Halbl.bauelern./IC's/Retikeln/Flachbildschirmen	-	-	-	-	10.720
29	KRAFTWAGEN UND KRAFTWAGENTEILE					
29.10.12.00	Hubkolbenverbrennungsmot. m. Fremdzünd., f. Fzg. d. HS 87 (o. Krafräder) Hubr.>1000cm3	Stk	G	G	G	
29.10.13.00	Kolbenverbr.mot. m. Selbstzündung (Diesel-/Halbdieselmotoren) f. Zugmasch., Kfz.	Stk	777.633	-	-	2.181.428
29.10.44.00.02	Fahrgestelle für Lastkraftwagen	Stk	3.166	-	-	446.750
29.10.44.00	Fahrgestelle f. Zugmasch., Omnibusse, PKW, LKW, Kfz. zu besonderen Zwecken	Stk	3.166	-	-	446.750
29.10.51.00	Kranwagen (Autokrane)	Stk	101	-	-	6.737
29.20.10.50.01	Karosserien (einschließlich Fahrerhäuser) für Lastkraftwagen	Stk	9.318	-	-	253.645
29.20.21.00	Warenbehälter (Container) (einschl. für Flüssigk. od. Gase, spez. f.e./mehr. Beförderungsarten)	Stk	10.974	-	-	18.654
29.20.23.00.01	Sattelanhänger zum Befördern von Gütern, f. ziv. Zwecke	Stk	1.194	-	-	43.248
29.20.23.00.03	Andere Anhänger zum Befördern von Gütern, f. ziv. Zwecke ang.	Stk	19.221	-	-	192.844
29.20.23.00	Andere Anhänger und Sattelanhänger a.n.g.	Stk	20.415	-	-	236.092
29.20.30.30	Teile von Anhängern (einschließlich Sattelanhänger), Fahrgestelle	Stk	430	-	-	34.156
29.20.30.50	Teile von Anhängern (einschließlich Sattelanhänger), Karosserien und Aufbauten	Stk	777	-	-	25.348
29.20.30.90	Andere Teile von Anhängern (einschließlich Sattelanhänger)	-	-	-	-	40.481
29.20.40.00	Umbau-, Zusammenbau-, Ausrüstungs- und Karosseriearbeiten an Kraftwagen	-	-	-	-	53.474
29.31.10.00	Zündkabelsätze und andere Kabelsätze von der für Beförderungsmittel verwendeten Art	t	58.029	-	-	434.143
29.32.20.90.05	Andere Teile und Zubehör für Einachsschlepper, Pkw., Lkw. u. Kfz. zu bes. Zwecken	-	-	-	-	1.146.614
29.32.30.33	Schaltgetriebe f. Einachsschlepper, PKW, LKW u. Kfz. z.b.V.	Stk	6.522.131	-	-	161.822
29.32.30.40	Räder, Teile u. Zubehör dafür, f. Einachsschlepper, PKW, LKW u. Kfz. z.b.V.	t	47.221	-	-	251.391
29.32.30.61	Kühler für Personen-, Lastkraftwagen und Kraftfahrzeuge zu besonderen Zwecken, Teile davon	Stk	14.789.529	-	-	44.926
29.32.30.63	Auspufftöpfe (Schalldämpfer), Auspuffrohre f. Einachsschlepper, PKW, LKW u. Kfz. z.b.V.	t	74.889	-	-	264.465
29.32.30.90	Teile/Zubehör für Einachsschlepper, Pkw., Lkw. u. Kfz. z. b. V., ang.	-	-	-	-	373.280
30	SONSTIGE FAHRZEUGE					
30.20.20.00	Triebwagen/Schienenbusse (o. Schienenfahrzeuge zur Gleisunterhaltung und andere Bahndienstfahrzeuge)	Stk	80	-	-	536.841

Produktionsarten und ÖPRODCOM-Gliederung

ÖPRODCOM-Code	Einheit	Produktionsarten nach dem Güteransatz ¹⁾					
		Technische Gesamtproduktion ³⁾		Gesamtproduktion ⁴⁾		Wirtschaftliche Gesamtproduktion ⁵⁾	
		Menge	Wert in 1.000 EUR	Menge	Wert in 1.000 EUR	Menge	Wert in 1.000 EUR

PRODUKTIONSERGEBNISSE 2017

28.93.32.00	-	-	12.362	-	12.362	-	12.362
28.94.51.10	-	-	18.146	-	18.146	-	17.447
28.95.12.50	-	-	31.008	-	31.008	-	29.930
28.95.12.70	-	-	18.059	-	18.059	-	18.059
28.96.10.30	Stk	542	152.649	542	152.649	542	152.649
28.96.10.75	Stk	2.073	85.347	2.073	85.347	2.073	85.347
28.96.10.97	Stk	2.901	276.327	2.901	276.327	2.901	276.327
28.96.20.00	-	-	190.315	-	190.315	-	186.251
28.99.39.05	Stk	520	87.533	520	87.533	520	87.533
28.99.39.15	Stk	2.260	22.292	2.260	22.292	2.260	22.292
28.99.39.35	Stk	3.007	205.999	3.007	205.999	3.007	205.999
28.99.39.53	Stk	2.733	68.280	2.733	68.280	2.733	68.280
28.99.39.56	Stk	14.387	257.837	14.387	257.837	14.387	257.837
28.99.40.00	-	-	42.724	-	42.724	-	42.438
28.99.51.00	-	-	58.303	-	58.303	-	10.720

29 KRAFTWAGEN UND KRAFTWAGENTEILE

29.10.12.00	Stk	989.927	1.417.542	989.927	1.417.542	G	G
29.10.13.00	Stk	789.693	2.193.011	789.693	2.193.011	789.693	2.193.011
29.10.44.00.02	Stk	3.166	446.750	3.166	446.750	3.166	446.750
29.10.44.00	Stk	3.166	446.750	3.166	446.750	3.166	446.750
29.10.51.00	Stk	101	6.737	101	6.737	101	6.737
29.20.10.50.01	Stk	9.350	254.038	9.350	254.038	9.350	254.038
29.20.21.00	Stk	10.974	18.654	10.974	18.654	10.974	18.654
29.20.23.00.01	Stk	1.194	43.248	1.194	43.248	1.194	43.248
29.20.23.00.03	Stk	19.221	192.844	19.221	192.844	19.221	192.844
29.20.23.00	Stk	20.415	236.092	20.415	236.092	20.415	236.092
29.20.30.30	Stk	430	34.156	430	34.156	430	34.156
29.20.30.50	Stk	777	25.348	777	25.348	777	25.348
29.20.30.90	-	-	40.292	-	40.292	-	40.292
29.20.40.00	-	-	53.474	-	53.474	-	53.474
29.31.10.00	t	58.029	434.143	58.029	434.143	58.029	434.143
29.32.20.90.05	-	-	1.075.159	-	1.075.159	-	1.144.970
29.32.30.33	Stk	7.211.173	278.482	7.211.173	278.482	6.522.140	161.834
29.32.30.40	t	47.512	252.871	47.512	252.871	47.512	252.871
29.32.30.61	Stk	14.066.776	42.863	14.066.776	42.863	14.772.038	43.523
29.32.30.63	t	74.889	264.465	74.889	264.465	74.889	264.465
29.32.30.90	-	-	388.381	-	388.381	-	370.800

30 SONSTIGE FAHRZEUGE

30.20.20.00	Stk	G	G	G	G	80	536.841
-------------	-----	---	---	---	---	----	---------

Tabelle 6: Menge und Wert der Produktion nach

ÖPRODCOM-Code	Bezeichnung	Produktionsarten nach dem Güteransatz ¹⁾				
		Abgesetzte Produktion ²⁾				
		Einheit	Menge	Einheit	Menge	Wert in 1.000 EUR
30.20.40.30	Teile v. Schienenfzg. (Dreh-/Lenkgestelle, Achsen u. Räder, Bremsvorrichtungen, Zughaken ua., Teile)	-	-	-	-	805.849
30.30.50.90	Andere Teile für zivile Luft- und Raumfahrzeuge	-	-	-	-	93.179
31	MÖBEL					
31.00.11.70.02	Andere gepolsterte Sitzmöbel, mit Gestell aus Metall	Stk	95.695	-	-	11.051
31.00.11.90	Nicht gepolsterte Sitzmöbel, mit Gestell aus Metall	Stk	122.095	-	-	10.665
31.00.12.50	Gepolsterte Sitzmöbel, mit Gestell aus Holz	Stk	239.620	-	-	92.672
31.00.13.00	Andere Sitzmöbel, a.n.g.	Stk	2.342	-	-	781
31.00.14.00	Teile für Sitzmöbel	-	-	-	-	69.252
31.00.20.30	Teile von Möbeln aus Metall	-	-	-	-	185.330
31.00.20.50	Teile von Möbeln aus Holz	-	-	-	-	145.855
31.00.20.90	Teile v. Möbeln a. and. Stoffen (ohne Sitzmöbel/-möbel f. d. Human-/Zahn-/Tiermed./Chirurg.)	-	-	-	-	1.975
31.00.91.00	Polsterungsarbeiten an Sitzmöbeln	-	-	-	-	1.504
31.01.11.00	Metallmöbel von der in Büros verwendeten Art	Stk	187.173	-	-	26.987
31.01.12.00.01	Holtztische von der in Büros verwendeten Art, mit einer Höhe <= 80 cm	Stk	140.606	-	-	33.602
31.01.12.00.02	Holzschränke und -regale von der in Büros verwendeten Art, mit einer Höhe <= 80 cm	Stk	85.550	-	-	20.596
31.01.12.00.03	Raumteilende Möbelemente aus Holz von der in Büros verwendeten Art, mit einer Höhe > 80 cm	Stk	65.980	-	-	11.568
31.01.12.00.04	Holzschränke und -regale von der in Büros verwendeten Art, mit einer Höhe > 80 cm	Stk	124.452	-	-	26.562
31.01.12.00.05	Holzmöbel von der in Büros verwendeten Art, mit einer Höhe > 80 cm, Elemente	Stk	60	-	-	32
31.01.12.00.06	Andere Holzmöbel von der in Büros verwendeten Art, mit einer Höhe > 80 cm	Stk	20.039	-	-	5.340
31.01.12.00	Holzmöbel von der in Büros verwendeten Art	Stk	436.687	-	-	97.699
31.01.12.80	Kompletteinr. v. Büros, aus Holz (Möbeleinr. einschl. allf. Fußb.-/Decken-/Wandgestalt.)	-	-	-	-	143.868
31.01.13.00	Holzmöbel von der in Läden verwendeten Art	Stk	22.427	-	-	14.567
31.01.13.80	Kompletteinr. v. Verkaufs-/Ausschank-/Schauräumen/Bars/Garderoberäumen, a. Holz	-	-	-	-	204.100
31.02.10.00	Küchenmöbel	Stk	667.175	-	-	171.968
31.02.10.10	Kompletteinr. v. Küchen, a. Holz (Möbeleinr. einschl. allf. Fußb.-/Decken-/Wandgestalt.)	-	-	-	-	109.449
31.03.11.00	Sprungrahmen	Stk	116.569	-	-	13.899
31.03.12.30	Auflegematratzen aus Zellkautschuk	Stk	15.799	-	-	7.299
31.03.12.50	Auflegematratzen aus Zellkunststoff	Stk	428.509	-	-	49.240
31.03.12.70	Auflegematratzen aus anderen Stoffen mit Federkern	Stk	76.418	-	-	18.333
31.03.12.90	Andere Auflegematratzen aus anderen Stoffen	Stk	360.412	-	-	25.824
31.09.11.00	Metallmöbel, a.n.g. (ohne solche für Büros)	t	13.199	-	-	161.680
31.09.12.10	Kompletteinr. v. Schlaf-/Wohn-/Ess-/Kinderzimmern u. sonst. Wohnzwecken dien. Räumen a. Holz	-	-	-	-	290.422
31.09.12.30.01	Betten aus Holz	Stk	25.419	-	-	20.110
31.09.12.30.02	Andere Holzmöbel von der im Schlafzimmer verwendeten Art	Stk	13.058	-	-	15.158
31.09.12.30	Holzmöbel von der im Schlafzimmer verwendeten Art	Stk	38.477	-	-	35.269
31.09.12.50	Holzmöbel von der in Ess- und Wohnzimmern verwendeten Art	Stk	60.594	-	-	48.323
31.09.13.00.01	Holzmöbel von der im Badezimmer verwendeten Art	Stk	73.164	-	-	30.292
31.09.13.00.02	Holzmöbel von der im Garten verwendeten Art	Stk	95.639	-	-	6.753
31.09.13.00.03	Andere Holzmöbel (ohne solche von der im Badezimmer oder Garten verwendeten Art)	Stk	112.849	-	-	15.906
31.09.13.00	Holzmöbel (ohne Büro-/Laden-/Küchen-/Ess-/Wohn-/Schlafzimmer-/Sitzmöbeln)	Stk	281.652	-	-	52.951
31.09.13.10	Innenausbau u. Kompletteinr., a. Holz a.n.g. (Möbeleinr. einschl. allfäll. Fußb.-/Decken-/Wandgest.)	-	-	-	-	287.657
31.09.91.00	Möbelveredelung, z.B. Polstern (o. Polst. v. Sitzmöbel), Lack./Polier./Vergold./ Streich./Restaur.	-	-	-	-	10.072
32	WAREN A. N. G.					
32.12.13.30	Schmuckwaren und Teile davon aus Edelmetallen oder Edelmetallplattierungen	-	-	-	-	26.241
32.13.10.00	Fantasieschmuck	kg	277.630	-	-	38.106
32.30.11.31.01	Alpinski	Paar	1.534.348	-	-	180.475
32.30.11.31.02	Andere Ski, a.n.g. (Sprung-, Monoski, Firngleiter)	Paar	543.356	-	-	50.144

Produktionsarten und ÖPRODCOM-Gliederung

ÖPRODCOM-Code	Einheit	Produktionsarten nach dem Güteransatz ¹⁾					
		Technische Gesamtproduktion ³⁾		Gesamtproduktion ⁴⁾		Wirtschaftliche Gesamtproduktion ⁵⁾	
		Menge	Wert in 1.000 EUR	Menge	Wert in 1.000 EUR	Menge	Wert in 1.000 EUR

PRODUKTIONSERGEBNISSE 2017

30.20.40.30	-	-	816.469	-	816.469	-	806.243
30.30.50.90	-	-	93.179	-	93.179	-	93.179
31	MÖBEL						
31.00.11.70.02	Stk	95.695	11.051	95.695	11.051	95.695	11.051
31.00.11.90	Stk	122.602	10.833	122.602	10.833	122.602	10.833
31.00.12.50	Stk	239.681	92.878	239.681	92.878	239.681	92.878
31.00.13.00	Stk	2.342	781	2.342	781	2.342	781
31.00.14.00	-	-	69.204	-	69.204	-	69.252
31.00.20.30	-	-	188.695	-	188.695	-	188.695
31.00.20.50	-	-	145.233	-	145.233	-	145.093
31.00.20.90	-	-	1.975	-	1.975	-	1.975
31.00.91.00	-	-	1.504	-	1.504	-	1.504
31.01.11.00	Stk	187.173	26.987	187.173	26.987	187.173	26.987
31.01.12.00.01	Stk	140.684	33.669	140.684	33.669	140.684	33.669
31.01.12.00.02	Stk	85.550	20.596	85.550	20.596	85.550	20.596
31.01.12.00.03	Stk	65.980	11.568	65.980	11.568	65.980	11.568
31.01.12.00.04	Stk	124.452	26.562	124.452	26.562	124.452	26.562
31.01.12.00.05	Stk	60	32	60	32	60	32
31.01.12.00.06	Stk	20.039	5.340	20.039	5.340	20.039	5.340
31.01.12.00	Stk	436.765	97.765	436.765	97.765	436.765	97.765
31.01.12.80	-	-	142.952	-	142.952	-	143.869
31.01.13.00	Stk	22.427	14.567	22.427	14.567	22.427	14.567
31.01.13.80	-	-	206.665	-	206.665	-	206.141
31.02.10.00	Stk	667.175	171.968	667.175	171.968	667.175	171.968
31.02.10.10	-	-	109.617	-	109.617	-	109.449
31.03.11.00	Stk	116.444	13.877	116.444	13.877	116.444	13.877
31.03.12.30	Stk	16.740	7.317	16.740	7.317	15.799	7.299
31.03.12.50	Stk	496.067	50.557	496.067	50.557	428.509	49.240
31.03.12.70	Stk	102.590	18.843	102.590	18.843	76.418	18.333
31.03.12.90	Stk	360.403	25.817	360.403	25.817	360.403	25.817
31.09.11.00	t	13.124	160.913	13.124	160.913	13.193	161.636
31.09.12.10	-	-	290.232	-	290.232	-	290.232
31.09.12.30.01	Stk	25.419	20.110	25.419	20.110	25.419	20.110
31.09.12.30.02	Stk	13.058	15.158	13.058	15.158	13.058	15.158
31.09.12.30	Stk	38.477	35.269	38.477	35.269	38.477	35.269
31.09.12.50	Stk	60.653	48.650	60.653	48.650	60.653	48.650
31.09.13.00.01	Stk	73.164	30.292	73.164	30.292	73.164	30.292
31.09.13.00.02	Stk	95.639	6.753	95.639	6.753	95.639	6.753
31.09.13.00.03	Stk	112.849	15.906	112.849	15.906	112.849	15.906
31.09.13.00	Stk	281.652	52.951	281.652	52.951	281.652	52.951
31.09.13.10	-	-	287.657	-	287.657	-	287.657
31.09.91.00	-	-	10.072	-	10.072	-	10.072
32	WAREN A. N. G.						
32.12.13.30	-	-	26.241	-	26.241	-	26.241
32.13.10.00	kg	240.228	37.658	240.228	37.658	276.245	38.206
32.30.11.31.01	Paar	1.346.863	144.288	1.346.863	144.288	1.499.059	158.300
32.30.11.31.02	Paar	543.672	37.885	543.672	37.885	557.384	43.216

Tabelle 6: Menge und Wert der Produktion nach

ÖPRODCOM-Code	Bezeichnung	Produktionsarten nach dem Güteransatz ¹⁾				
		Abgesetzte Produktion ²⁾				
		Einheit	Menge	Einheit	Menge	Wert in 1.000 EUR

PRODUKTIONSERGEBNISSE 2017

32.30.11.31	Skier für den Wintersport	Paar	2.077.704	-	-	230.619
32.30.11.37.01	Skibindungen	-	-	-	-	46.861
32.30.11.37.02	Skibauteile	-	-	-	-	53.358
32.30.11.37.03	Anderer Skiausrüstungen für den Winter, a.n.g.	-	-	-	-	67.834
32.30.11.37	Skibindungen und andere Skiausrüstungen für den Wintersport	-	-	-	-	168.053
32.30.14.00	Geräte und Ausrüstungsgegenstände für Gymnastik oder Leicht- und Schwerathletik	-	-	-	-	2.533
32.30.15.90.01	Anderer Geräte und Ausrüstungsgegenstände für andere Sportarten oder Freiluftspiele aus Holz	Stk	17.773	-	-	7.341
32.30.15.90.02	Anderer Geräte und Ausrüstungsgegenstände für andere Sportarten oder Freiluftspiele aus Metall	Stk	1.132.892	-	-	9.577
32.30.15.90.03	And. Ger. u. Ausr.gegenstände f. and. Sportarten od. Freiluftspiele a. sonst. Mat. ang.	Stk	289.411	-	-	2.997
32.30.15.90.04	Schwimm- und Planschbecken	Stk	1.176	-	-	28.655
32.30.15.90	Anderer Geräte und Ausrüstungsgegenstände für andere Sportarten oder Freiluftspiele	Stk	1.441.252	-	-	48.569
32.40.20.00	Elektr. Eisenbahnen (inkl. Zubeh.), maßstabgetreu verkl. Modelle z. Zus.bau, Bausätze uÄ.	-	-	-	-	26.932
32.50.13.70	Instrumente, Apparate und Geräte für medizinische, chirurgische oder tierärztliche Zwecke, a.n.g.	Stk	183.979	-	-	28.557
32.50.22.39.01	Orthopädische Schuhe	-	-	-	-	13.820
32.50.22.39.02	And. App./Vorr. f. orthopäd. Zwecke od. z. Behandeln v. Knochenbrüchen ang.	-	-	-	-	41.330
32.50.22.39	Anderer Apparate und Vorrichtungen für orthopädische Zwecke oder zum Behandeln von Knochenbrüchen	-	-	-	-	55.150
32.50.22.55	Künstliche Zähne aus anderen Stoffen	Stk	748.455	-	-	21.791
32.50.22.59	Anderer Waren der Zahnprothetik	-	-	-	-	12.910
32.50.22.90	Anderer Prothesen und andere Waren der Prothetik	-	-	-	-	131.105
32.50.23.00	Anderer Vorrichtungen zum Beheben von Funktionsschäden oder Gebrechen und Teile dafür	-	-	-	-	13.963
32.91.11.90	Anderer Bürsten und Besen	Stk	1.021.897	-	-	2.251
32.99.16.30	Datums-/Nummern-Zusammensetzstempel, Petschafte, uÄ., Druckkästen, f. d. Handgebrauch	1000Stk	42.448	-	-	47.722
32.99.54.00	Kerzen (Lichte) aller Art und dergleichen	kg	439.113	-	-	2.643

33

DIENSTLEISTUNGEN DER REPARATUR UND INSTALLATION VON MASCHINEN UND AUSTRÜSTUNGEN

33.11.11.00.01	Reparatur und Instandhaltung von selbst produzierten Metallkonstruktionen	-	-	-	-	14.897
33.11.11.00.02	Rep./Instandh. v. Konstr.teilen, wie vorgearb. Bleche, Profile uÄ. a. Metall	-	-	-	-	16.442
33.11.11.00	Reparatur und Instandhaltung von selbst produzierten Metallkonstruktionen	-	-	-	-	31.339
33.11.13.00	Rep./Instandh.v. Dampfkesseln (o. Zentralheizungskessel) u. an Rohrleit. a. Met. in Ind.anl.	-	-	-	-	32.558
33.11.19.10.02	Reparatur und Instandhaltung von Formen und Formkästen	-	-	-	-	9.818
33.11.19.10.03	Reparatur und Instandhaltung von Schlössern und komplexen Schließsystemen	-	-	-	-	8.060
33.11.19.10.05	Reparatur und Instandhaltung von Werkzeugen	-	-	-	-	6.447
33.11.19.10.06	Reparatur und Instandhaltung von anderen Metallerzeugnissen a.n.g.	-	-	-	-	6.797
33.12.11.00.01	Reparatur, Wartung und Instandhaltung von Turbinenanlagen und Anlagen kombinierter Kraftmaschinen	-	-	-	-	5.305
33.12.11.00	Rep./Instandh.von Verbrennungsmot./Turbinen (o. Mot. für Luft-/Straßenfahrzeuge)	-	-	-	-	5.305
33.12.12.10.01	Reparatur und Instandhaltung von Flüssigkeitspumpen	-	-	-	-	12.003
33.12.12.10	Reparatur und Instandhaltung von Pumpen und Verdichtern	-	-	-	-	37.870
33.12.12.20.02	Rep./Inst.h.arb. a. Ind.arm. uÄ.f. Rohr-/schlauchleit., Dampfk./Sammel- uÄ. Behält. a. Met.	-	-	-	-	1.965
33.12.12.20	Reparatur und Instandhaltung von Armaturen und ähnlichen Apparaten	-	-	-	-	1.965
33.12.13.00	Reparatur und Instandhaltung von Lagern, Getrieben, Zahnradern und Antriebsselementen	-	-	-	-	11.846
33.12.14.00.01	Reparatur und Instandhaltung von elektrischen Öfen und Brennern	-	-	-	-	2.545
33.12.14.00.02	Rep./Wart./Instandh. v. n. elektr. Öfen/Gasheizger./Ölautomat., Sonnenkoll. uÄ. Heizkörper	-	-	-	-	20.641
33.12.14.00.03	Reparatur, Wartung und Instandhaltung von Verbrennungs- und Heizanlagen	-	-	-	-	11.151
33.12.14.00	Reparatur und Instandhaltung von Öfen und Brennern	-	-	-	-	34.337

Produktionsarten und ÖPRODCOM-Gliederung

ÖPRODCOM-Code	Einheit	Produktionsarten nach dem Güteransatz ¹⁾					
		Technische Gesamtproduktion ³⁾		Gesamtproduktion ⁴⁾		Wirtschaftliche Gesamtproduktion ⁵⁾	
		Menge	Wert in 1.000 EUR	Menge	Wert in 1.000 EUR	Menge	Wert in 1.000 EUR

PRODUKTIONSERGEBNISSE 2017

32.30.11.31	Paar	1.890.535	182.173	1.890.535	182.173	2.056.443	201.516
32.30.11.37.01	-	G	G	G	G	-	45.984
32.30.11.37.02	-	G	G	G	G	-	53.708
32.30.11.37.03	-	-	67.086	-	67.086	-	67.086
32.30.11.37	-	-	162.558	-	162.558	-	166.778
32.30.14.00	-	-	2.533	-	2.533	-	2.533
32.30.15.90.01	Stk	17.775	7.341	17.775	7.341	17.775	7.341
32.30.15.90.02	Stk	1.132.892	9.577	1.132.892	9.577	1.132.892	9.577
32.30.15.90.03	Stk	289.441	2.997	289.441	2.997	289.441	2.997
32.30.15.90.04	Stk	1.176	28.655	1.176	28.655	1.176	28.655
32.30.15.90	Stk	1.441.284	48.569	1.441.284	48.569	1.441.284	48.569
32.40.20.00	-	-	26.932	-	26.932	-	26.932
32.50.13.70	Stk	182.626	27.570	182.626	27.570	182.986	28.368
32.50.22.39.01	-	-	13.820	-	13.820	-	13.820
32.50.22.39.02	-	-	40.635	-	40.635	-	41.209
32.50.22.39	-	-	54.455	-	54.455	-	55.029
32.50.22.55	Stk	748.455	21.791	748.455	21.791	748.455	21.791
32.50.22.59	-	-	12.910	-	12.910	-	12.910
32.50.22.90	-	-	131.105	-	131.105	-	131.105
32.50.23.00	-	-	13.963	-	13.963	-	13.963
32.91.11.90	Stk	1.021.897	2.251	1.021.897	2.251	1.021.897	2.251
32.99.16.30	1000Stk	42.105	47.001	42.105	47.001	42.105	47.001
32.99.54.00	kg	439.113	2.643	439.113	2.643	439.113	2.643

33
DIENSTLEISTUNGEN DER REPARATUR UND INSTALLATION VON MASCHINEN UND AUSRÜSTUNGEN

33.11.11.00.01	-	-	14.897	-	14.897	-	14.897
33.11.11.00.02	-	-	16.442	-	16.442	-	16.442
33.11.11.00	-	-	31.339	-	31.339	-	31.339
33.11.13.00	-	-	32.558	-	32.558	-	32.558
33.11.19.10.02	-	-	9.818	-	9.818	-	9.818
33.11.19.10.03	-	-	8.060	-	8.060	-	8.060
33.11.19.10.05	-	-	6.447	-	6.447	-	6.447
33.11.19.10.06	-	-	6.797	-	6.797	-	6.797
33.12.11.00.01	-	-	5.305	-	5.305	-	5.305
33.12.11.00	-	-	5.305	-	5.305	-	5.305
33.12.12.10.01	-	-	12.003	-	12.003	-	12.003
33.12.12.10	-	-	37.870	-	37.870	-	37.870
33.12.12.20.02	-	-	1.965	-	1.965	-	1.965
33.12.12.20	-	-	1.965	-	1.965	-	1.965
33.12.13.00	-	-	11.846	-	11.846	-	11.846
33.12.14.00.01	-	-	2.545	-	2.545	-	2.545
33.12.14.00.02	-	-	20.641	-	20.641	-	20.641
33.12.14.00.03	-	-	11.151	-	11.151	-	11.151
33.12.14.00	-	-	34.337	-	34.337	-	34.337

Tabelle 6: Menge und Wert der Produktion nach

ÖPRODCOM-Code	Bezeichnung	Produktionsarten nach dem Güteransatz ¹⁾				
		Abgesetzte Produktion ²⁾				
		Einheit	Menge	Einheit	Menge	Wert in 1.000 EUR
33.12.15.00.01	Rep./Wartung/Instandh. v. Kran-/Hub-/Stapelanl., Be-/Entladeanl./Förderanl. (ausg. f. Bergwerke)	-	-	-	-	41.504
33.12.15.00.02	Reparatur und Instandhaltung von Förder- und Hebevorrichtungen, ang.	-	-	-	-	245.083
33.12.15.00	Reparatur und Instandhaltung von Förder- und Hebevorrichtungen	-	-	-	-	286.587
33.12.18.00.01	Reparatur und Instandhaltung von Ventilatoren für industriell-gewerbliche Zwecke	-	-	-	-	10.430
33.12.18.00.02	Rep./Instandh. v. sonst. kälte-/lufttechn. Erzeugn. f. ind.-gewerbl. Zwecke	-	-	-	-	72.472
33.12.18.00.03	Rep./Wartung/Mont. v. kälte-/lufttechn. Anl. f. ind.- gewerbl. Zwecke (wie Großklima-/Kühlanl. uä.)	-	-	-	-	50.722
33.12.18.00	Reparatur und Instandhaltung von Kälte- und Klimaanlage für gewerbliche Zwecke	-	-	-	-	133.624
33.12.19.90.03	Reparatur und Instandhaltung von Maschinen für unspezifische Verwendung, a.n.g.	-	-	-	-	12.223
33.12.19.90.04	Rep./Instandh v. Destill./Rekt.-/, Zentrifug.anl. uÄ., Anl. z. Beh. v. Stoffen, Anl. ang.	-	-	-	-	16.551
33.12.19.90	Reparatur und Instandhaltung von Maschinen für unspezifische Verwendung, a.n.g.	-	-	-	-	35.714
33.12.21.10	Reparatur und Instandhaltung von Schleppern und anderen Zugmaschinen	-	-	-	-	9.917
33.12.21.20.01	Rep./Wart./instandh. v. land-/forstw. Anl. (w. Entmüstungs-, Trockn.-, Silier-, Beregn.anl. ua.)	-	-	-	-	15.078
33.12.21.20.02	Reparatur und Instandhaltung von land- und forstwirtschaftlichen Maschinen, ang.	-	-	-	-	106.354
33.12.21.20	Reparatur und Instandhaltung von land- und forstwirtschaftlichen Maschinen	-	-	-	-	121.432
33.12.22.00	Reparatur und Instandhaltung von metallbearbeitenden Werkzeugmaschinen	-	-	-	-	41.142
33.12.23.00.01	Reparatur, Wartung u. Instandhaltung v. Anlagen z. Metallerzeugung, Gießerei- und Walzwerksanlagen	-	-	-	-	18.599
33.12.23.00.02	Reparatur und Instandhaltung von Maschinen für die Metallerzeugung, ang.	-	-	-	-	7.893
33.12.23.00	Reparatur und Instandhaltung von Maschinen für die Metallerzeugung	-	-	-	-	26.492
33.12.24.00	Reparatur und Instandhaltung von Bau- und Bergwerksmaschinen	-	-	-	-	121.748
33.12.25.00.01	Rep./Wart./Instandh. v. Anl. f. d. Nahrungs-/Genuss- mittelverz., d. Getränkeherst./Tabakverarb.	-	-	-	-	8.065
33.12.25.00.02	Reparatur und Instandhaltung von Maschinen für das Ernährungsgewerbe/Tabakverarbeitung, ang.	-	-	-	-	17.787
33.12.25.00	Reparatur und Instandhaltung von Maschinen für das Ernährungsgewerbe/Tabakverarbeitung	-	-	-	-	25.853
33.12.27.00.01	Reparatur, Wartung und Instandhaltung von Anlagen für die Papierherstellung und -verarbeitung	-	-	-	-	3.599
33.12.27.00.02	Reparatur und Instandhaltung von Maschinen für das Papiergewerbe, ang.	-	-	-	-	93.318
33.12.27.00	Reparatur und Instandhaltung von Maschinen für das Papiergewerbe	-	-	-	-	96.917
33.12.28.00.01	Rep./Wartung/Instandh.. v. Anl. f. d. Herst./Bearb. v. Kautschuk/Kunstst u. Waren daraus	-	-	-	-	2.648
33.12.28.00.02	Rep./Instandh. v. Masch./App. z. Be-/Verarb. v. Kunststoff/Kautschuk, ang.	-	-	-	-	2.104
33.12.28.00	Rep./Instandh. v. Masch./App. z. Be-/Verarb. v. Kunststoff/Kautschuk	-	-	-	-	4.752
33.12.29.10.01	Rep./Wart./Instandh. v. Anl. z. Holz-/Metallbearb. ua. werktechn. Anl. (wie Schweißgroßanl. uä.)	-	-	-	-	4.128
33.12.29.10.02	Rep./Instandh. v. Werkzeugmasch. z. Bearb. v. Stein/Holz/Kork uä. hart. Stoff, ang.	-	-	-	-	8.051
33.12.29.10	Rep./Instandh. v. Werkzeugmasch. z. Bearb. v. Stein/Holz/Kork uä. hart. Stoff	-	-	-	-	12.179
33.12.29.90.01	Rep./Wartung/Instandh. v. Anl. f. d. Herst. v. Druck-/Buchbindererzeugnissen	-	-	-	-	30.588
33.12.29.90.04	Reparatur, Wartung und Instandhaltung von Fertigungsstraßen und sonstigen Industrieanlagen a.n.g.	-	-	-	-	25.467
33.12.29.90.05	Reparatur und Instandhaltung von Maschinen für sonstige bestimmte Wirtschaftszweige, a.n.g.	-	-	-	-	266.268
33.12.29.90	Reparatur und Instandhaltung von Maschinen für sonstige bestimmte Wirtschaftszweige, a.n.g.	-	-	-	-	323.978

PRODUKTIONSERGEBNISSE 2017

Produktionsarten und ÖPRODCOM-Gliederung

ÖPRODCOM-Code	Einheit	Produktionsarten nach dem Güteransatz ¹⁾					
		Technische Gesamtproduktion ³⁾		Gesamtproduktion ⁴⁾		Wirtschaftliche Gesamtproduktion ⁵⁾	
		Menge	Wert in 1.000 EUR	Menge	Wert in 1.000 EUR	Menge	Wert in 1.000 EUR

PRODUKTIONSERGEBNISSE 2017

33.12.15.00.01	-	-	41.504	-	41.504	-	41.504
33.12.15.00.02	-	-	245.083	-	245.083	-	245.083
33.12.15.00	-	-	286.587	-	286.587	-	286.587
33.12.18.00.01	-	-	10.430	-	10.430	-	10.430
33.12.18.00.02	-	-	72.472	-	72.472	-	72.472
33.12.18.00.03	-	-	50.722	-	50.722	-	50.722
33.12.18.00	-	-	133.624	-	133.624	-	133.624
33.12.19.90.03	-	-	12.223	-	12.223	-	12.223
33.12.19.90.04	-	-	16.524	-	16.524	-	16.551
33.12.19.90	-	-	35.687	-	35.687	-	35.714
33.12.21.10	-	-	9.917	-	9.917	-	9.917
33.12.21.20.01	-	-	15.078	-	15.078	-	15.078
33.12.21.20.02	-	-	106.354	-	106.354	-	106.354
33.12.21.20	-	-	121.432	-	121.432	-	121.432
33.12.22.00	-	-	41.147	-	41.147	-	41.147
33.12.23.00.01	-	-	18.599	-	18.599	-	18.599
33.12.23.00.02	-	-	7.893	-	7.893	-	7.893
33.12.23.00	-	-	26.492	-	26.492	-	26.492
33.12.24.00	-	-	121.748	-	121.748	-	121.748
33.12.25.00.01	-	-	8.065	-	8.065	-	8.065
33.12.25.00.02	-	-	17.787	-	17.787	-	17.787
33.12.25.00	-	-	25.853	-	25.853	-	25.853
33.12.27.00.01	-	-	3.599	-	3.599	-	3.599
33.12.27.00.02	-	-	93.318	-	93.318	-	93.318
33.12.27.00	-	-	96.917	-	96.917	-	96.917
33.12.28.00.01	-	-	2.648	-	2.648	-	2.648
33.12.28.00.02	-	-	2.104	-	2.104	-	2.104
33.12.28.00	-	-	4.752	-	4.752	-	4.752
33.12.29.10.01	-	-	4.128	-	4.128	-	4.128
33.12.29.10.02	-	-	8.056	-	8.056	-	8.056
33.12.29.10	-	-	12.184	-	12.184	-	12.184
33.12.29.90.01	-	-	30.588	-	30.588	-	30.588
33.12.29.90.04	-	-	25.467	-	25.467	-	25.467
33.12.29.90.05	-	-	266.268	-	266.268	-	266.268
33.12.29.90	-	-	323.978	-	323.978	-	323.978

Tabelle 6: Menge und Wert der Produktion nach

ÖPRODCOM-Code	Bezeichnung	Produktionsarten nach dem Güteransatz ¹⁾				
		Abgesetzte Produktion ²⁾				
		Einheit	Menge	Einheit	Menge	Wert in 1.000 EUR
33.13.11.10.01	Rep./Wartung/Instandh. v. Mess-/Kontroll-/Prüf-/Analyse-/Navigations-/Radargroßanl.	-	-	-	-	6.957
33.13.11.10.03	Rep./Instandh. v. Mess-/Kontroll-/Navigations- ua. Instrumenten u. Vorrichtungen, ang.	-	-	-	-	50.856
33.13.11.10	Reparatur und Instandhaltung von Mess-/Kontroll-/Navigations- ua. Instrumenten und Vorrichtungen	-	-	-	-	57.813
33.13.12.00.01	Reparatur und Instandhaltung von elektromedizinischen Geräten	-	-	-	-	33.741
33.13.19.00.01	Reparatur, Wartung und Instandhaltung von industriellen Prozesssteuerungsanlagen	-	-	-	-	17.832
33.13.19.00.03	Rep./Inst. v. Radio-/TV-Sendern, Sendeger. f. d. Funksprech-/telegrafie/Ger. d. leitergeb. Kommun.	-	-	-	-	289.657
33.13.19.00.05	Rep./Wartung/Instandh. v. Sende-/Empfangsanl. f. Rundfunk/TV/Satellitenkommunikation ua.	-	-	-	-	26.774
33.13.19.00	Reparatur und Instandhaltung von elektronischen Ausrüstungsgegenständen für gewerbliche Zwecke	-	-	-	-	337.795
33.14.11.20.01	Rep./Instandh. v. Stromerz.aggr., angetr. m. e. Kolbenverbr.mot. ua. -Turbogen., mech. angetr.	-	-	-	-	149.723
33.14.11.20.02	Rep./Instandh. v. El.mot., Generat./Transformat. (o. Stromerz.aggr., -Turbogen. mech. angetr.)	-	-	-	-	117.531
33.14.11.20.03	Rep./Wart./Instandh. v. Trafostat./-anl., Umformeranl., Windkraftanl. u. sonst. Anl.	-	-	-	-	53.625
33.14.11.20	Reparatur und Instandhaltung von Elektromotoren, Generatoren und Transformatoren	-	-	-	-	320.878
33.14.11.50.01	Reparatur, Wartung und Instandhaltung von Elektrizitätsverteilungs- und -schaltanlagen	-	-	-	-	56.290
33.14.11.50.02	Rep./Wart./Instandh. v. Sign./Sicherungs-, Überwach.anl. f. Str., Häfen, Ind.anl. uä., Schutzanl.	-	-	-	-	116.955
33.14.11.50	Reparatur und Instandhaltung von Elektrizitätsverteilungs- und -schaltanlagen	-	-	-	-	173.245
33.14.19.00	Rep./Instandh.v. and. elektr Ger., ang. (o. elektr. Signaleinr. f. Autobahnen/Straßen usw.)	-	-	-	-	62.889
33.16.10.00.01	Reparatur und Instandhaltung von Luftfahrzeugen ziviler Bauart	-	-	-	-	29.872
33.17.11.00	Reparatur und Instandhaltung von Schienenfahrzeugen	-	-	-	-	492.094
33.17.19.00.02	Reparatur, Instandhaltung, Umbau und Ausrüstung von sonstigen Fahrzeugen, a.n.g.	-	-	-	-	1.685
33.17.19.00	Reparatur, Instandhaltung, Umbau und Ausrüstung von Fahrzeugen a.n.g.	-	-	-	-	1.685
33.19.10.72	Reparatur und Instandhaltung von sonstigen Ausrüstungen, a.n.g.	-	-	-	-	26.687
33.20.11.00	Install. v.Dampfkesseln (o. Zentralheizungskessel), an Rohrleitungsnetzen a, Met. in Ind.anl.	-	-	-	-	318.616
33.20.12.00	Installation von anderen Metallerzeugnissen	-	-	-	-	10.263
33.20.29.10.01	Installation, Aufbau und Montage von Turbinenanlagen und Anlagen kombinierter Kraftmaschinen	-	-	-	-	15.616
33.20.29.10	Installation von Verbrennungsmotoren und Turbinen (ohne Motoren für Luft- und Straßenfahrzeuge)	-	-	-	-	15.616
33.20.29.30	Installation von Öfen und Brennern	-	-	-	-	91.190
33.20.29.40	Installation von Hebezeugen und Fördermitteln (ausgenommen Aufzüge und Rolltreppen)	-	-	-	-	121.386
33.20.29.50.02	Installation von sonstigen kälte- und lufttechnischen Erzeugnissen für industriell-gewerbliche Zweck	-	-	-	-	133.974
33.20.29.50	Installation von Kälte- und Klimaanlage für gewerbliche Zwecke	-	-	-	-	226.200
33.20.29.60.07	Installation von Filter- und Reinigungsanlagen und -geräten für Flüssigkeiten oder Gase	-	-	-	-	20.891
33.20.29.60.09	Installation von Maschinen für unspezifische Verwendung, a.n.g.	-	-	-	-	12.975
33.20.29.60	Installation von Maschinen für unspezifische Verwendung, a.n.g.	-	-	-	-	114.299
33.20.31.00	Installation von land- und forstwirtschaftlichen Maschinen	-	-	-	-	14.754
33.20.32.00	Installation von metallbearbeitenden Werkzeugmaschinen	-	-	-	-	6.936
33.20.35.00.01	Install./Aufbau/Mont. v. Anl. f. d. Nahrungs-/Genuss- mittelverz., d. Getränkeherst./Tabakverarb.	-	-	-	-	31.417
33.20.35.00	Installation von Maschinen für das Ernährungsgewerbe und die Tabakverarbeitung	-	-	-	-	31.417
33.20.39.00.04	Installation von sonstigen Maschinen für bestimmte Wirtschaftszweige a.n.g.	-	-	-	-	116.812
33.20.39.00	Installation von Maschinen für sonstige bestimmte Wirtschaftszweige, a.n.g.	-	-	-	-	361.239

Produktionsarten und ÖPRODCOM-Gliederung

ÖPRODCOM-Code	Einheit	Produktionsarten nach dem Güteransatz ¹⁾					
		Technische Gesamtproduktion ³⁾		Gesamtproduktion ⁴⁾		Wirtschaftliche Gesamtproduktion ⁵⁾	
		Menge	Wert in 1.000 EUR	Menge	Wert in 1.000 EUR	Menge	Wert in 1.000 EUR

PRODUKTIONSERGEBNISSE 2017

33.13.11.10.01	-	-	6.957	-	6.957	-	6.957
33.13.11.10.03	-	-	50.856	-	50.856	-	50.856
33.13.11.10	-	-	57.813	-	57.813	-	57.813
33.13.12.00.01	-	-	33.741	-	33.741	-	33.741
33.13.19.00.01	-	-	17.832	-	17.832	-	17.832
33.13.19.00.03	-	-	289.657	-	289.657	-	289.657
33.13.19.00.05	-	-	26.774	-	26.774	-	26.774
33.13.19.00	-	-	337.795	-	337.795	-	337.795
33.14.11.20.01	-	-	149.723	-	149.723	-	149.723
33.14.11.20.02	-	-	117.515	-	117.515	-	117.515
33.14.11.20.03	-	-	53.625	-	53.625	-	53.625
33.14.11.20	-	-	320.863	-	320.863	-	320.863
33.14.11.50.01	-	-	56.290	-	56.290	-	56.290
33.14.11.50.02	-	-	116.955	-	116.955	-	116.955
33.14.11.50	-	-	173.245	-	173.245	-	173.245
33.14.19.00	-	-	62.889	-	62.889	-	62.889
33.16.10.00.01	-	-	29.872	-	29.872	-	29.872
33.17.11.00	-	-	492.094	-	492.094	-	492.094
33.17.19.00.02	-	-	1.685	-	1.685	-	1.685
33.17.19.00	-	-	1.685	-	1.685	-	1.685
33.19.10.72	-	-	26.687	-	26.687	-	26.687
33.20.11.00	-	-	318.616	-	318.616	-	318.616
33.20.12.00	-	-	10.263	-	10.263	-	10.263
33.20.29.10.01	-	-	15.616	-	15.616	-	15.616
33.20.29.10	-	-	15.616	-	15.616	-	15.616
33.20.29.30	-	-	91.190	-	91.190	-	91.190
33.20.29.40	-	-	121.386	-	121.386	-	121.386
33.20.29.50.02	-	-	133.974	-	133.974	-	133.974
33.20.29.50	-	-	226.200	-	226.200	-	226.200
33.20.29.60.07	-	-	20.891	-	20.891	-	20.891
33.20.29.60.09	-	-	12.975	-	12.975	-	12.975
33.20.29.60	-	-	114.299	-	114.299	-	114.299
33.20.31.00	-	-	14.754	-	14.754	-	14.754
33.20.32.00	-	-	6.936	-	6.936	-	6.936
33.20.35.00.01	-	-	31.417	-	31.417	-	31.417
33.20.35.00	-	-	31.417	-	31.417	-	31.417
33.20.39.00.04	-	-	116.812	-	116.812	-	116.812
33.20.39.00	-	-	361.239	-	361.239	-	361.239

Tabelle 6: Menge und Wert der Produktion nach

ÖPRODCOM-Code	Bezeichnung	Produktionsarten nach dem Güteransatz ¹⁾				
		Abgesetzte Produktion ²⁾				
		Einheit	Menge	Einheit	Menge	Wert in 1.000 EUR
33.20.42.00.06	Install./Aufbau/Montage v. Sende-/Empfangsanl. f. Rundfunk/TV/Satellitenkommunikation uä.	-	-	-	-	365.413
33.20.42.00	Installation von Mess-, Kontroll-, Navigations- und sonstigen Instrumenten und Vorrichtungen	-	-	-	-	374.990
33.20.50.20.01	Install./Aufbau/Montage v. Trafostat./-anl., Umformeranl., Windkraftanl. u. sonst. Anl.	-	-	-	-	154.649
33.20.50.20.02	Installation von Elektromotoren, Generatoren und Transformatoren, ang.	-	-	-	-	46.596
33.20.50.20	Installation von Elektromotoren, Generatoren und Transformatoren	-	-	-	-	201.245
33.20.50.50.02	Installation von Elektrizitätsverteilungs- und -schaltanlagen, a.n.g.	-	-	-	-	221.350
33.20.50.50.03	Installation, Aufbau und Montage von Elektrizitätsverteilungs- und -schaltanlagen	-	-	-	-	278.025
33.20.50.50	Installation von Elektrizitätsverteilungs- und -schaltanlagen	-	-	-	-	499.376
33.20.50.90.03	Install. v. El.mot., Generat./Transformat. (o. Stromerz.aggr., -Turbogeneratoren. mech. angetrieben)	-	-	-	-	101.123
33.20.50.90	Install. v. and. elektr. Ger., ang. (o. elektr. Signaleinr. f. Autobahnen/Straßen)	-	-	-	-	134.353
33.20.60.00	Planung und Installation von industriellen Prozesssteuerungsanlagen	-	-	-	-	586.306
35	ENERGIE UND DIENSTLEISTUNGEN DER ENERGIEVERSORGUNG					
35.11.10.20	Konvent. therm. Energie a. Heizkraftw. (u. Eins. v. foss. Brennst./Biomasse/Abfälle erz. El.-KWK)	MWh	10.037.107	-	-	658.577
35.11.10.30	Konvent. therm. Energie a. nicht Heizkraftw. (u. Eins. v. foss. Brennst./Biomasse/Abfälle)	MWh	3.642.203	-	-	179.651
35.11.10.72.01	Elektrische Energie aus Laufkraftwerken und Laufkraftwerken mit Schwellbetrieb	MWh	28.109.815	-	-	830.806
35.11.10.72.02	Elektrische Energie aus Speicherkraftwerken	MWh	12.111.099	-	-	621.179
35.11.10.72	Hydroelektrische Energie (von Wasserkraftwerken erzeugte Elektrizität)	MWh	40.220.914	-	-	1.451.985
35.11.10.73	Windenergie (von Windturbinen erzeugte Elektrizität)	MWh	5.294.129	-	-	443.702
35.11.10.75	Sonnenenergie (von Sperrschichtfotovoltaik erzeugte Elektrizität, Netzeinspeisung)	MWh	40.199	-	-	6.566
35.13.10.01	Verteilung v. Fremdstrom m. mittl./niedr. Spannung, bez. v. and. EVU's	MWh	77.989.699	-	-	2.748.456
35.13.10.03	Vertragl. fixierter Transit (Peagierung) v. elektr. Strom m. mittl./niedr. Spannung	MWh	20.352.768	-	-	417.255
35.14.10.00	Elektrizitätshandel	-	-	-	-	10.323.451
35.22.10.01.01	Verteil./Lief. v. Erdgas durch überregionale Gasversorgungsunternehmen (Landesferngasgesellschaft)	1000m3	1.021.300	-	-	229.248
35.22.10.01.02	Verteilung/Lieferung von Erdgas durch regionale Gasversorgungsunternehmen	1000m3	1.668.872	-	-	338.674
35.22.10.01	Dienstleist. d. Verteilung v. gasförm. Brennstoffen durch Rohrleitungen (einschl. Vert. v. Erdgas)	1000m3	2.690.173	-	-	567.923
35.22.10.02	Vertraglich fixierter Transit (Peagierung) von Gas in Rohrleitungen	-	-	-	-	588.462
35.23.10.10	Gashandel mittels Rohrleitungen (Verk. v. Gas an d. Verbraucher)	-	-	-	-	17.122.939
35.30.11.10.01	Wärme aus Wärmewerken, Blockheizwerken und Hauszentralen (mit einer installierten Leistung > 30 MW)	TJ	9.075	MWh	2.521.607	131.055
35.30.11.10.02	Wärme aus Blockheizwerken und Hauszentralen (mit einer installierten Leistung > 3 <= 30 MW)	TJ	11.682	MWh	3.241.582	194.004
35.30.11.10.03	Wärme aus Wärmewerken, Blockheizwerken und Hauszentralen (mit einer installierten Leistung <= 3 MW)	TJ	3.872	MWh	1.061.826	81.482
35.30.11.10.04	Wärme a. Fern- u. Blockheizkraftwerken - Kraft-Wärme-Kopplung (install. Leistung > 30 MW)	TJ	29.447	MWh	8.174.529	426.971
35.30.11.10.05	Wärme a. Fern- u. Blockheizkraftwerken - Kraft-Wärme-Kopplung (install. Leistung > 3 MW <= 30 MW)	TJ	10.107	MWh	2.794.048	100.688
35.30.11.10.06	Wärme a. Fern- und Blockheizkraftwerken - Kraft-Wärme-Kopplung (install. Leistung <= 3 MW)	TJ	510	MWh	144.041	5.521
35.30.11.10.08	Abwärme aus dem Produktionsprozess und sonstige Wärme a.n.g., die an Dritte verkauft wird	TJ	2.886	MWh	790.423	33.445
35.30.12.00.01	Verteilung von Fernwärme, bezogen von Elektrizitätsversorgungsunternehmen	MWh	3.907.774	-	-	236.878
35.30.12.00.02	Verteilung von Fernwärme, bezogen von anderen Wärmeversorgungsunternehmen	MWh	1.988.572	-	-	143.576
35.30.12.00.03	Verteilung von Fernwärme, bezogen von anderen Betrieben	MWh	777.161	-	-	45.839

Produktionsarten und ÖPRODCOM-Gliederung

ÖPRODCOM-Code	Einheit	Produktionsarten nach dem Güteransatz ¹⁾					
		Technische Gesamtproduktion ³⁾		Gesamtproduktion ⁴⁾		Wirtschaftliche Gesamtproduktion ⁵⁾	
		Menge	Wert in 1.000 EUR	Menge	Wert in 1.000 EUR	Menge	Wert in 1.000 EUR

PRODUKTIONSERGEBNISSE 2017

33.20.42.00.06	-	-	365.413	-	365.413	-	365.413
33.20.42.00	-	-	371.478	-	371.478	-	374.990
33.20.50.20.01	-	-	154.649	-	154.649	-	154.649
33.20.50.20.02	-	-	46.596	-	46.596	-	46.596
33.20.50.20	-	-	201.245	-	201.245	-	201.245
33.20.50.50.02	-	-	221.350	-	221.350	-	221.350
33.20.50.50.03	-	-	278.025	-	278.025	-	278.025
33.20.50.50	-	-	499.376	-	499.376	-	499.376
33.20.50.90.03	-	-	101.123	-	101.123	-	101.123
33.20.50.90	-	-	134.353	-	134.353	-	134.353
33.20.60.00	-	-	586.306	-	586.306	-	586.306

35 ENERGIE UND DIENSTLEISTUNGEN DER ENERGIEVERSORGUNG

35.11.10.20	MWh	10.319.688	675.798	10.319.688	675.798	10.319.688	675.798
35.11.10.30	MWh	3.644.298	179.684	3.644.298	179.684	3.644.298	179.684
35.11.10.72.01	MWh	29.003.973	855.879	29.003.973	855.879	29.003.973	855.879
35.11.10.72.02	MWh	12.748.728	647.567	12.748.728	647.567	12.748.728	647.567
35.11.10.72	MWh	41.752.701	1.503.446	41.752.701	1.503.446	41.752.701	1.503.446
35.11.10.73	MWh	5.294.129	443.700	5.294.129	443.700	5.294.129	443.700
35.11.10.75	MWh	40.358	6.579	40.358	6.579	40.358	6.579
35.13.10.01	MWh	78.122.929	2.762.358	78.122.929	2.762.358	78.122.929	2.762.358
35.13.10.03	MWh	20.372.746	417.564	20.372.746	417.564	20.372.746	417.564
35.14.10.00	-	-	10.324.120	-	10.324.120	-	10.324.120
35.22.10.01.01	1000m3	1.021.300	229.248	1.021.300	229.248	1.021.300	229.248
35.22.10.01.02	1000m3	1.782.930	363.809	1.782.930	363.809	1.782.930	363.809
35.22.10.01	1000m3	2.804.231	593.057	2.804.231	593.057	2.804.231	593.057
35.22.10.02	-	-	588.462	-	588.462	-	588.462
35.23.10.10	-	-	17.124.630	-	17.124.630	-	17.124.630
35.30.11.10.01	TJ	9.484	139.191	9.484	139.191	9.484	139.191
35.30.11.10.02	TJ	12.515	210.440	12.515	210.440	12.515	210.440
35.30.11.10.03	TJ	4.185	89.792	4.185	89.792	4.185	89.792
35.30.11.10.04	TJ	30.646	450.914	30.646	450.914	30.646	450.914
35.30.11.10.05	TJ	10.176	102.021	10.176	102.021	10.176	102.021
35.30.11.10.06	TJ	513	5.544	513	5.544	513	5.544
35.30.11.10.08	TJ	2.926	33.963	2.926	33.963	2.926	33.963
35.30.12.00.01	MWh	4.023.654	245.064	4.023.654	245.064	4.023.654	245.064
35.30.12.00.02	MWh	2.089.398	151.676	2.089.398	151.676	2.089.398	151.676
35.30.12.00.03	MWh	871.478	52.445	871.478	52.445	871.478	52.445

Tabelle 6: Menge und Wert der Produktion nach

ÖPRODCOM-Code	Bezeichnung	Produktionsarten nach dem Güteransatz ¹⁾				
		Abgesetzte Produktion ²⁾				
		Einheit	Menge	Einheit	Menge	Wert in 1.000 EUR

PRODUKTIONSERGEBNISSE 2017

35.30.12.00	Fernwärmeversorgung durch Rohrleitungen	MWh	6.673.507	-	-	426.292
35.30.12.10	Vertraglich fixierter Transit (Peagierung) von nutzbarer Wärme in Rohrleitungen	-	-	-	-	5.605
35.30.22.00	Versorgung mit gekühlter Luft und gekühltem Wasser	-	-	-	-	2.273
35.51.00.90	Sonstige Güter und Leistungen im Rahmen der Elektrizitätsversorgung, anderweitig nicht zuordenbar	-	-	-	-	726.025
35.52.00.90	Sonstige Güter und Leistungen im Rahmen der Gasversorgung, anderweitig nicht zuordenbar	-	-	-	-	180.307
35.53.00.90	Sonstige Güter und Leistungen im Rahmen der Wärme- und Kälteversorgung, anderweitig nicht zuordenbar	-	-	-	-	61.768

36 WASSER, DIENSTLEISTUNGEN DER WASSERBEHANDLUNG UND -VERTEILUNG, WASSERHANDEL DURCH ROHRLEITUNGEN

36.00.11.00.01	Trinkbares Quellwasser	1000m3	160.901	-	-	260.221
36.00.11.00.02	Trinkbares Grundwasser	1000m3	183.766	-	-	223.440
36.00.11.00.03	Aufbereitetes Grund-, Quell- und Oberflächenwasser zu Trinkwasser	1000m3	14.521	-	-	16.158
36.00.11.00	Wasser mit Trinkwasserqualität	1000m3	359.188	-	-	499.818
36.00.12.00	Wasser ohne Trinkwasserqualität	1000m3	7.107	-	-	1.123
36.00.20.00.01	Verteilung von Trinkwasser, bezogen von anderen Unternehmen	-	-	-	-	20.285
36.00.20.00	Wasserbehandlung und -verteilung durch Rohrleitungen	-	-	-	-	25.759
36.00.50.90	Sonstige Leistungen im Rahmen der Wasserversorgung, a.n.g.	-	-	-	-	18.035

37 ABWASSERENTSORGUNGSDIENSTLEISTUNGEN

37.00.11.00	Abwasserbeseitigungs- und -behandlungsleistungen	-	-	-	-	696.676
37.00.12.00	Entleerungs- und Reinigungsarbeiten an Senkgruben und Faulbecken	-	-	-	-	5.161
37.00.20.00	Abwasserschlämme	-	-	-	-	2.327
37.00.50.90	Sonstige Leistungen im Rahmen der Abwasserentsorgung, anderweitig nicht zuordenbar	-	-	-	-	83.819

38 DIENSTLEISTUNGEN Z. SAMMLUNG/BEHANDLUNG/BESEITIGUNG VON ABFÄLLEN U. Z. RÜCKGEWINNUNG VON WERTSTOFFEN

38.11.00.10	Organisation der Sammlung ungefährlicher wiederverwertbarer Abfälle	-	-	-	-	425.315
38.11.11.00	Sammlung ungefährlichen wiederverwertbaren Hausmülls	-	-	-	-	249.762
38.11.19.00	Sammlung sonstiger ungefährlicher wiederverwertbarer Abfälle	-	-	-	-	190.644
38.11.21.00	Sammlung ungefährlichen nicht wiederverwertbaren Hausmülls	-	-	-	-	70.586
38.11.29.00	Sammlung sonstiger ungefährlicher nicht wiederverwertbarer Abfälle	-	-	-	-	77.673
38.11.31.00	Nicht wiederverwertbarer ungefährlicher Hausmüll	-	-	-	-	14.877
38.11.39.00	Sonstige ungefährliche nicht wiederverwertbare Abfälle	-	-	-	-	162.500
38.11.51.00	Altglas	-	-	-	-	33.016
38.11.52.00	Altpapier und -pappe (Abfälle/Ausschuß, n. z. eig. Weiterverarb.)	t	396.787	-	-	34.936
38.11.53.00	Rücknahme von gebrauchten Luftreifen, aus Kautschuk	-	-	-	-	209
38.11.55.00	Kunststoffabfälle (Abfälle, Schnitzel und Bruch)	t	154.647	-	-	15.854
38.11.58.00	Ungefährliche Metallabfälle	t	117.102	-	-	98.251
38.11.59.00	Sonstige wiederverwertbare ungefährliche Abfälle, a.n.g.	t	491.911	-	-	32.190
38.11.61.00	Dienstleistungen von Umladestationen für ungefährliche wiederverwertbare Abfälle	-	-	-	-	19.908
38.11.69.00	Dienstleistungen von Umladestationen für sonstige ungefährliche Abfälle	-	-	-	-	4.577
38.12.11.00	Dienstleistungen der Sammlung gefährlicher medizinischer Abfälle und anderer biogefährlicher Abfälle	-	-	-	-	8.859
38.12.12.00	Dienstleistungen der Sammlung sonstiger gefährlicher industrieller Abfälle	-	-	-	-	26.462
38.12.13.00	Dienstleistungen der Sammlung gefährlichen Hausmülls	-	-	-	-	5.493
38.12.24.00	Gefährliche Chemieabfälle	t	478	-	-	321
38.12.25.00	Ölabfälle	t	27.515	-	-	5.602
38.12.27.00	Abfälle/Schrott v. el. Primärelementen/-batterien, Akkumulatoren sowie deren Rücknahme	t	1.951	-	-	152
38.12.29.00	Sonstige gefährliche Abfälle	t	263.007	-	-	30.267

Produktionsarten und ÖPRODCOM-Gliederung

ÖPRODCOM-Code	Einheit	Produktionsarten nach dem Güteransatz ¹⁾					
		Technische Gesamtproduktion ³⁾		Gesamtproduktion ⁴⁾		Wirtschaftliche Gesamtproduktion ⁵⁾	
		Menge	Wert in 1.000 EUR	Menge	Wert in 1.000 EUR	Menge	Wert in 1.000 EUR

PRODUKTIONSERGEBNISSE 2017

35.30.12.00	MWh	6.984.530	449.185	6.984.530	449.185	6.984.530	449.185
35.30.12.10	-	-	5.605	-	5.605	-	5.605
35.30.22.00	-	-	2.273	-	2.273	-	2.273
35.51.00.90	-	-	726.029	-	726.029	-	726.029
35.52.00.90	-	-	180.307	-	180.307	-	180.307
35.53.00.90	-	-	61.768	-	61.768	-	61.768

36 WASSER, DIENSTLEISTUNGEN DER WASSERBEHANDLUNG UND -VERTEILUNG, WASSERHANDEL DURCH ROHRLEITUNGEN

36.00.11.00.01	1000m3	161.749	261.254	161.749	261.254	161.749	261.254
36.00.11.00.02	1000m3	195.689	238.192	195.689	238.192	195.689	238.192
36.00.11.00.03	1000m3	15.752	17.427	15.752	17.427	15.752	17.427
36.00.11.00	1000m3	373.190	516.873	373.190	516.873	373.190	516.873
36.00.12.00	1000m3	7.107	1.123	7.107	1.123	7.107	1.123
36.00.20.00.01	-	-	21.372	-	21.372	-	21.372
36.00.20.00	-	-	26.900	-	26.900	-	26.900
36.00.50.90	-	-	16.672	-	16.672	-	16.672

37 ABWASSERENTSORGUNGSDIENSTLEISTUNGEN

37.00.11.00	-	-	-	-	-	-	-
37.00.12.00	-	-	-	-	-	-	-
37.00.20.00	-	-	-	-	-	-	-
37.00.50.90	-	-	-	-	-	-	-

38 DIENSTLEISTUNGEN Z. SAMMLUNG/BEHANDLUNG/BESEITIGUNG VON ABFÄLLEN U. Z. RÜCKGEWINNUNG VON WERTSTOFFEN

38.11.00.10	-	-	-	-	-	-	-
38.11.11.00	-	-	-	-	-	-	-
38.11.19.00	-	-	-	-	-	-	-
38.11.21.00	-	-	-	-	-	-	-
38.11.29.00	-	-	-	-	-	-	-
38.11.31.00	-	-	-	-	-	-	-
38.11.39.00	-	-	-	-	-	-	-
38.11.51.00	-	-	-	-	-	-	-
38.11.52.00	t	-	-	-	-	-	-
38.11.53.00	-	-	-	-	-	-	-
38.11.55.00	t	-	-	-	-	-	-
38.11.58.00	t	-	-	-	-	-	-
38.11.59.00	t	-	-	-	-	-	-
38.11.61.00	-	-	-	-	-	-	-
38.11.69.00	-	-	-	-	-	-	-
38.12.11.00	-	-	-	-	-	-	-
38.12.12.00	-	-	-	-	-	-	-
38.12.13.00	-	-	-	-	-	-	-
38.12.24.00	t	-	-	-	-	-	-
38.12.25.00	t	-	-	-	-	-	-
38.12.27.00	t	-	-	-	-	-	-
38.12.29.00	t	-	-	-	-	-	-

Tabelle 6: Menge und Wert der Produktion nach

ÖPRODCOM-Code	Bezeichnung	Produktionsarten nach dem Güteransatz ¹⁾				
		Abgesetzte Produktion ²⁾				
		Einheit	Menge	Einheit	Menge	Wert in 1.000 EUR
PRODUKTIONSERGEBNISSE 2017						
38.21.10.00	Dienstleistungen der Behandlung ungefährlicher Abfälle für die endgültige Entsorgung	-	-	-	-	450.293
38.21.21.00	Dienstleistungen geordneter Deponien	-	-	-	-	58.340
38.21.22.00	Sonstige Deponiedienstleistungen	-	-	-	-	14.974
38.21.29.00	Sonstige Dienstleistungen zur Entsorgung ungefährlicher Abfälle	-	-	-	-	152.323
38.22.29.00	Dienstleistungen der Entsorgung anderer gefährlicher Abfälle	-	-	-	-	63.090
38.32.11.00	Rückgewinnung sortierter metallischer Werkstoffe	-	-	-	-	33.942
38.32.12.00	Rückgewinnung sortierter nicht metallischer Werkstoffe	-	-	-	-	19.618
38.32.22.00.03	Stahlschrott, legiert	t	120.190	-	-	28.337
38.32.22.00.06	Shredderschrott aus nicht legiertem Stahl	t	506.343	-	-	129.158
38.32.22.00.08	Anderer Schrott aus Eisen oder Stahl a.n.g.	t	232.387	-	-	58.438
38.32.22.00	Sekundärrohstoffe aus Eisen und Stahl (Recycling von Eisen und Stahl)	t	888.115	-	-	221.471
38.32.23.00	Sekundärrohstoffe aus Kupfer	t	37.160	-	-	140.540
38.32.25.00	Sekundärrohstoffe aus Aluminium	t	55.500	-	-	71.682
38.32.29.00	Sonstige metallische Sekundärrohstoffe	t	172.097	-	-	53.386
38.32.31.00	Sekundärrohstoffe aus Glas	t	154.684	-	-	13.980
38.32.32.00	Sekundärrohstoffe aus Papier und Pappe	t	172.732	-	-	13.834
38.32.33.00	Sekundärrohstoffe aus Kunststoff (Rückgewinnung von Kunststoff)	t	376.837	-	-	174.175
38.32.39.00	Sekundärrohst. a. sonst. nichtmet. Altmat. u. Restst. (Rückgew. v. sonst. nichtmet. Altmat./Restst.)	t	2.663.954	-	-	50.901
38.90.00.90	Sonst Güter/Leist. im Rahmen d. Sammlung/Beseitigung v. Abfällen u. d. Rückgewinnung, ang.	-	-	-	-	176.158
39	DIENSTLEISTUNGEN DER BESEITIGUNG VON UMWELTVERSCHMUTZUNGEN UND SONSTIGEN ENTSORGUNG					
39.00.11.00	Sanierung/Dekontaminierung/Reinigung v. Boden u. Wasser	-	-	-	-	35.151
39.90.00.90	Sonst. Leist. im Rahmen der Beseitigung von Umweltverschmutzungen und sonstiger Entsorgung, ang.	-	-	-	-	4.433
41	GEBÄUDE UND HOCHBAUARBEITEN					
41.00.30.10.01	Err. v. Geb. m. e./zwei Wohn. i. Rahmen d. Wohn- u. Siedl.Baus, inkl. Fertigteilb. - öff. AV.	-	-	-	-	150.742
41.00.30.10.02	Err. v. Geb. m. e./zwei Wohn. i. Rahmen d. Wohn- u. Siedl.Baus, inkl. Fertigteilb. - priv. AV.	-	-	-	-	2.034.550
41.00.30.10.03	Adapt./Inst.h/-setz. v. Geb. <= zwei Whg i. R. d. Wohn./Siedl.baus, inkl. Fertigteilb. - öff. AV.	-	-	-	-	82.855
41.00.30.10.04	Adapt./Inst.h/-setz. v. Geb. <= zwei Whg i. R. d. Wohn./Siedl.baus, inkl. Fertigteilb. - priv. AV.	-	-	-	-	374.234
41.00.30.10	Bau von Wohngebäuden (Neubau, Anbau, Umbau und Renovierung), einschließlich Fertigteilbauten	-	-	-	-	2.642.380
41.00.30.20.01	Err. v. Geb. >= drei Wohnungen i. Rahmen d. Whg- u. Siedl..baus, inkl. Fertigteilb. - öff. AV.	-	-	-	-	620.543
41.00.30.20.02	Err. v. Geb. >= drei Wohnungen i. Rahmen d. Whg- u. Siedl..baus, inkl. Fertigteilb. - priv. AV.	-	-	-	-	2.678.135
41.00.30.20.03	Adapt./Inst.h/-setz. v. Geb. >= drei Whg i. R. d. Wohn./Siedl.baus, inkl. Fertigteilb. - öff. AV.	-	-	-	-	139.547
41.00.30.20.04	Adapt./Inst.h/-setz. v. Geb. >= drei Whg i. R. d. Wohn./Siedl.baus, inkl. Fertigteilb. - priv. AV.	-	-	-	-	636.952
41.00.30.20	Err. v. Geb. >= drei Wohnungen i. Rahmen d. Whg- u. Siedl..baus, inkl. Fertigteilb.	-	-	-	-	4.075.176
41.00.40.10.01	Err. v. Lagern/Ind.bauten i. Rahmen d. Ind.- u. Ing.hochbau, inkl. Fertigteilb. - öff. AV.	-	-	-	-	185.719
41.00.40.10.02	Err. v. Lagern/Ind.bauten i. Rahmen d. Ind.- u. Ing.hochbau, inkl. Fertigteilb. - priv. AV.	-	-	-	-	520.161
41.00.40.10.03	Adapt./Inst.h/-setz. v. Lagern/Ind.bauten i. R. d. Ind./-Ing.hochbau, inkl. Fertigteilb. - öff. AV.	-	-	-	-	14.834
41.00.40.10.04	Adapt./Inst.h/-setz. v. Lagern/Ind.bauten i. R. d. Ind./-Ing.hochbau, inkl. Fertigteilb. - priv. AV.	-	-	-	-	82.779
41.00.40.10	Bau v. Lg./industriebauten (Neubau, Anbau, Umbau und Renovierung), inkl. Fertigteilb	-	-	-	-	803.492
41.00.40.20.01	Errichtung von Geschäftsbauten, inkl. Fertigteilb. - öff. AV.	-	-	-	-	172.731
41.00.40.20.02	Errichtung von Geschäftsbauten, inkl. Fertigteilb. - priv. AV.	-	-	-	-	888.912
41.00.40.20.03	Adapt./Inst.h/-setz. v. Geschäftsbauten, inkl. Fertigteilb. - öff. AV.	-	-	-	-	39.917

Produktionsarten und ÖPRODCOM-Gliederung

ÖPRODCOM-Code	Einheit	Produktionsarten nach dem Güteransatz ¹⁾					
		Technische Gesamtproduktion ³⁾		Gesamtproduktion ⁴⁾		Wirtschaftliche Gesamtproduktion ⁵⁾	
		Menge	Wert in 1.000 EUR	Menge	Wert in 1.000 EUR	Menge	Wert in 1.000 EUR

PRODUKTIONSERGEBNISSE 2017

38.21.10.00	-	-	-	-	-	-	-
38.21.21.00	-	-	-	-	-	-	-
38.21.22.00	-	-	-	-	-	-	-
38.21.29.00	-	-	-	-	-	-	-
38.22.29.00	-	-	-	-	-	-	-
38.32.11.00	-	-	-	-	-	-	-
38.32.12.00	-	-	-	-	-	-	-
38.32.22.00.03	t	-	-	-	-	-	-
38.32.22.00.06	t	-	-	-	-	-	-
38.32.22.00.08	t	-	-	-	-	-	-
38.32.22.00	t	-	-	-	-	-	-
38.32.23.00	t	-	-	-	-	-	-
38.32.25.00	t	-	-	-	-	-	-
38.32.29.00	t	-	-	-	-	-	-
38.32.31.00	t	-	-	-	-	-	-
38.32.32.00	t	-	-	-	-	-	-
38.32.33.00	t	-	-	-	-	-	-
38.32.39.00	t	-	-	-	-	-	-
38.90.00.90	-	-	-	-	-	-	-

39 DIENSTLEISTUNGEN DER BESEITIGUNG VON UMWELTVERSCHMUTZUNGEN UND SONSTIGEN ENTSORGUNG

39.00.11.00	-	-	-	-	-	-	-
39.90.00.90	-	-	-	-	-	-	-

41 GEBÄUDE UND HOCHBAUARBEITEN

41.00.30.10.01	-	-	150.742	-	150.742	-	150.742
41.00.30.10.02	-	-	1.997.308	-	1.997.308	-	2.034.550
41.00.30.10.03	-	-	82.815	-	82.815	-	82.855
41.00.30.10.04	-	-	371.194	-	371.194	-	374.234
41.00.30.10	-	-	2.602.059	-	2.602.059	-	2.642.380
41.00.30.20.01	-	-	596.112	-	596.112	-	620.543
41.00.30.20.02	-	-	2.432.046	-	2.432.046	-	2.678.136
41.00.30.20.03	-	-	129.013	-	129.013	-	139.547
41.00.30.20.04	-	-	615.025	-	615.025	-	636.951
41.00.30.20	-	-	3.772.196	-	3.772.196	-	4.075.176
41.00.40.10.01	-	-	179.544	-	179.544	-	185.719
41.00.40.10.02	-	-	497.150	-	497.150	-	520.161
41.00.40.10.03	-	-	14.576	-	14.576	-	14.834
41.00.40.10.04	-	-	77.053	-	77.053	-	82.779
41.00.40.10	-	-	768.324	-	768.324	-	803.492
41.00.40.20.01	-	-	132.126	-	132.126	-	172.731
41.00.40.20.02	-	-	747.128	-	747.128	-	888.911
41.00.40.20.03	-	-	34.185	-	34.185	-	39.917

Tabelle 6: Menge und Wert der Produktion nach

ÖPRODCOM-Code	Bezeichnung	Produktionsarten nach dem Güteransatz ¹⁾				
		Abgesetzte Produktion ²⁾				
		Einheit	Menge	Einheit	Menge	Wert in 1.000 EUR
41.00.40.20.04	Adapt./Inst.h/-setz. v. Geschäftsbauten, inkl. Fertigteilb. - priv. AV.	-	-	-	-	230.190
41.00.40.20	Errichtung von Geschäftsbauten, inkl. Fertigteilb.	-	-	-	-	1.331.750
41.00.40.30.01	Err. v. sonst. Geb., inkl. Fertigteilb., a.n.g. (einschl. Kellerbau) - öff. AV.	-	-	-	-	500.656
41.00.40.30.02	Err. v. sonst. Geb., inkl. Fertigteilb., a.n.g. (einschl. Kellerbau) - priv. AV.	-	-	-	-	873.147
41.00.40.30.03	Adapt./Inst.h/-setz. v. sonst. Gebäuden, inkl. Fertigteilb., ang. - öff. AV.	-	-	-	-	467.028
41.00.40.30.04	Adapt./Inst.h/-setz. v. sonst. Gebäuden, inkl. Fertigteilb., ang. - priv. AV.	-	-	-	-	473.014
41.00.40.30	Errichtung von sonstigen Gebäuden, inkl. Fertigteilb., a.n.g.	-	-	-	-	2.313.845
41.00.40.40.02	Errichtung von Gebäuden für Schwimmbäder, inkl. Fertigteilb., ang. - priv. AV.	-	-	-	-	387
41.00.40.40.03	Adapt./Instandh./Instands. v. Gebäuden f. Schwimmbäder, inkl. Fertigteilb., ang. - öff. AV.	-	-	-	-	1.146
41.00.40.40	Errichtung von Gebäuden für Schwimmbäder	-	-	-	-	5.484
41.00.40.50.01	Errichtung v. Gebäuden f. sonst. Sport-/Freizeitanlagen, inkl. Fertigteilb., ang. - öff. AV.	-	-	-	-	16.914
41.00.40.50.02	Errichtung v. Gebäuden f. sonst. Sport-/Freizeitanlagen, inkl. Fertigteilb., ang. - priv. AV.	-	-	-	-	18.795
41.00.40.50.03	Adapt./Inst.h/-setz. v. Gebäuden f. sonst. Sport- u. Freizeitanl., inkl. Fertigteilb. - öff. AV.	-	-	-	-	9.817
41.00.40.50.04	Adapt./Inst.h/-setz. v. Gebäuden f. sonst. Sport- u. Freizeitanl., inkl. Fertigteilb. - priv. AV.	-	-	-	-	25.461
41.00.40.50	Errichtung von Gebäuden für sonstige Sport- und Freizeitanlagen	-	-	-	-	70.986
41.00.40.60.01	Bauleist. f. Außenanl. v. sonst. Sport-/Freizeitanl., inkl. Fertigteilb., ang. - öff. AV.	-	-	-	-	54.395
41.00.40.60.02	Bauleist. f. Außenanl. v. sonst. Sport-/Freizeitanl., inkl. Fertigteilb., ang. - priv. AV.	-	-	-	-	22.887
41.00.40.60	Bauleistungen für Außenanlagen von sonstigen Sport- und Freizeitanlagen	-	-	-	-	77.282
41.10.10.00	Bausträgerleistungen	-	-	-	-	1.398.883
42	TIEFBAUTEN UND TIEFBAUARBEITEN					
42.11.20.10.01	Bau v. Autobahnen/Land/- Straßen/Wegen/Rollbahnen/Unterführungen - öff. AV.	-	-	-	-	653.996
42.11.20.10.02	Bau v. Autobahnen/Land/- Straßen/Wegen/Rollbahnen/Unterführungen - priv. AV.	-	-	-	-	194.486
42.11.20.10	Bau v. Autobahnen/Land/- Straßen/Wegen/Rollbahnen/Unterführungen	-	-	-	-	850.581
42.11.20.20.01	Anstrich, Markierung v. Fahrbahnen, Parkplätzen uä. Flächen - öff. Auftragsverg.	-	-	-	-	59.166
42.11.20.20.02	Anstrich, Markierung v. Fahrbahnen, Parkplätzen uä. Flächen - priv. Auftragsverg.	-	-	-	-	10.315
42.11.20.20	Anstrich und Markierung von Fahrbahnen, Parkplätzen und ähnlichen Flächen	-	-	-	-	69.481
42.11.20.30.01	Sanierung v. Autobahnen/Land/- Straßen/Wegen/Rollbahnen/Unterführungen - öff. AV.	-	-	-	-	1.041.516
42.11.20.30.02	Sanierung v. Autobahnen/Land/- Straßen/Wegen/Rollbahnen/Unterführungen - priv. AV.	-	-	-	-	427.810
42.11.20.30	Sanierung v. Autobahnen/Land/- Straßen/Wegen/Rollbahnen/Unterführungen	-	-	-	-	1.469.326
42.12.20.10.01	Bau von Bahnverkehrsstrecken und Untergrund- Bahnverkehrsstrecken - öffentliche Auftragsvergabe	-	-	-	-	378.945
42.12.20.10.02	Bau von Bahnverkehrsstrecken und Untergrund- Bahnverkehrsstrecken - private Auftragsvergabe	-	-	-	-	155.551
42.12.20.10	Bau von Bahnverkehrsstrecken und Untergrund- Bahnverkehrsstrecken	-	-	-	-	534.496
42.13.20.10.01	Bauleistungen an Brücken und Hochstraßen - öffentliche Auftragsvergabe	-	-	-	-	216.034
42.13.20.10.02	Bauleistungen an Brücken und Hochstraßen - private Auftragsvergabe	-	-	-	-	75.221
42.13.20.10.03	Bauleistungen an Tunnels - öffentliche Auftragsvergabe	-	-	-	-	866.736
42.13.20.10.04	Bauleistungen an Tunnels - private Auftragsvergabe	-	-	-	-	176.517
42.13.20.10	Bau von Brücken und Tunnels	-	-	-	-	1.334.508
42.21.21.10.02	Verlegung von Ölpipelines - private Auftragsvergabe	-	-	-	-	7.673
42.21.21.10.03	Verlegung von Gaspipelines - öffentliche Auftragsvergabe	-	-	-	-	26.135

Produktionsarten und ÖPRODCOM-Gliederung

ÖPRODCOM-Code	Einheit	Produktionsarten nach dem Güteransatz ¹⁾					
		Technische Gesamtproduktion ³⁾		Gesamtproduktion ⁴⁾		Wirtschaftliche Gesamtproduktion ⁵⁾	
		Menge	Wert in 1.000 EUR	Menge	Wert in 1.000 EUR	Menge	Wert in 1.000 EUR

PRODUKTIONSERGEBNISSE 2017

41.00.40.20.04	-	-	221.168	-	221.168	-	230.190
41.00.40.20	-	-	1.134.607	-	1.134.607	-	1.331.749
41.00.40.30.01	-	-	436.942	-	436.942	-	500.656
41.00.40.30.02	-	-	788.179	-	788.179	-	873.147
41.00.40.30.03	-	-	447.795	-	447.795	-	467.028
41.00.40.30.04	-	-	428.639	-	428.639	-	473.014
41.00.40.30	-	-	2.101.555	-	2.101.555	-	2.313.845
41.00.40.40.02	-	-	387	-	387	-	387
41.00.40.40.03	-	-	441	-	441	-	1.146
41.00.40.40	-	-	4.778	-	4.778	-	5.484
41.00.40.50.01	-	-	16.791	-	16.791	-	16.914
41.00.40.50.02	-	-	12.982	-	12.982	-	18.795
41.00.40.50.03	-	-	9.817	-	9.817	-	9.817
41.00.40.50.04	-	-	5.178	-	5.178	-	25.461
41.00.40.50	-	-	44.768	-	44.768	-	70.986
41.00.40.60.01	-	-	54.391	-	54.391	-	54.395
41.00.40.60.02	-	-	22.687	-	22.687	-	22.887
41.00.40.60	-	-	77.078	-	77.078	-	77.282
41.10.10.00	-	-	-	-	-	-	-
42	TIEFBAUTEN UND TIEFBAUARBEITEN						
42.11.20.10.01	-	-	449.248	-	449.248	-	653.996
42.11.20.10.02	-	-	187.798	-	187.798	-	194.486
42.11.20.10	-	-	638.999	-	638.999	-	850.581
42.11.20.20.01	-	-	39.498	-	39.498	-	59.166
42.11.20.20.02	-	-	10.315	-	10.315	-	10.315
42.11.20.20	-	-	49.813	-	49.813	-	69.481
42.11.20.30.01	-	-	843.297	-	843.297	-	1.041.516
42.11.20.30.02	-	-	424.000	-	424.000	-	427.810
42.11.20.30	-	-	1.267.297	-	1.267.297	-	1.469.326
42.12.20.10.01	-	-	297.264	-	297.264	-	378.945
42.12.20.10.02	-	-	137.559	-	137.559	-	155.551
42.12.20.10	-	-	434.823	-	434.823	-	534.495
42.13.20.10.01	-	-	179.984	-	179.984	-	216.034
42.13.20.10.02	-	-	55.797	-	55.797	-	75.221
42.13.20.10.03	-	-	429.798	-	429.798	-	866.736
42.13.20.10.04	-	-	151.155	-	151.155	-	176.517
42.13.20.10	-	-	816.733	-	816.733	-	1.334.508
42.21.21.10.02	-	G	G	G	G	-	7.673
42.21.21.10.03	-	-	16.157	-	16.157	-	26.135

Tabelle 6: Menge und Wert der Produktion nach

ÖPRODCOM-Code	Bezeichnung	Produktionsarten nach dem Güteransatz ¹⁾				
		Abgesetzte Produktion ²⁾				
		Einheit	Menge	Einheit	Menge	Wert in 1.000 EUR
42.21.21.10.04	Verlegung von Gaspipelines -private Auftragsvergabe	-	-	-	-	22.656
42.21.21.10.05	Verlegung von sonstigen Rohrfernleitungen für Flüssigkeiten, a.n.g. - öffentliche Auftragsvergabe	-	-	-	-	99.899
42.21.21.10.06	Verlegung von sonstigen Rohrfernleitungen für Flüssigkeiten, a.n.g. - private Auftragsvergabe	-	-	-	-	135.014
42.21.21.10	Bau von Rohrfernleitungen	-	-	-	-	291.376
42.21.22.10.01	Verlegung v. kommun. Energievers.netzen ohne Stromnetze (inkl. zugeh. Arb.) - öff. Auftragsverg.	-	-	-	-	92.607
42.21.22.10.02	Verlegung v. kommun. Energievers.netzen ohne Stromnetze (inkl. zugeh. Arb.) - priv. Auftragsverg.	-	-	-	-	69.717
42.21.22.10	Verlegung v. kommun. Energievers.netzen, außer Stromnetzen (einschließl. zugeh. Arb.)	-	-	-	-	162.324
42.21.22.20.01	Verlegung v. kommun. Wasservers.- u. Kanalnetzen (einschließl. zugeh. Arb.) - öff. Auftragsverg.	-	-	-	-	453.196
42.21.22.20.02	Verlegung v. kommun. Wasservers.- u. Kanalnetzen (einschließl. zugeh. Arb.) - priv. Auftragsverg.	-	-	-	-	106.613
42.21.22.20	Verlegung v. kommun. Wasservers.- u. Kanalnetzen (einschließl. zugeh. Arb.)	-	-	-	-	559.809
42.21.23.10.01	Bau von Bewässerungssystemen (Kanälen), Wasserleitungen, Kläranlagen u.Ä. - öff. Auftr.	-	-	-	-	33.631
42.21.23.10.02	Bau von Bewässerungssystemen (Kanälen), Wasserleitungen, Kläranlagen u.Ä. - priv. Auftr.	-	-	-	-	41.096
42.21.23.10	Bau von Bewässerungssystemen (Kanälen), Wasserleitungen, Kläranlagen u.Ä.	-	-	-	-	74.727
42.21.24.01.01	Bau von Brunnen und Faulanlagen - öffentliche Auftragsvergabe	-	-	-	-	2.540
42.21.24.01.02	Bau von Brunnen und Faulanlagen - private Auftragsvergabe	-	-	-	-	22.848
42.21.24.01	Bau von Brunnen und Faulanlagen	-	-	-	-	25.388
42.22.21.33.01	Verlegung von Stromleitungen für Eisenbahnen - öffentliche Auftragsvergabe	-	-	-	-	11.952
42.22.21.33	Verlegung von Stromleitungen für Eisenbahnen	-	-	-	-	11.952
42.22.21.34.01	Verlegung von sonstigen elektrischen Freileitungen - öffentliche Auftragsvergabe	-	-	-	-	67.118
42.22.21.34.02	Verlegung von sonstigen elektrischen Freileitungen - private Auftragsvergabe	-	-	-	-	28.334
42.22.21.34	Verlegung von sonstigen elektrischen Freileitungen	-	-	-	-	95.451
42.22.21.35.01	Erdverlegung von sonstigen Stromleitungen - öffentliche Auftragsvergabe	-	-	-	-	88.858
42.22.21.35.02	Erdverlegung von sonstigen Stromleitungen - private Auftragsvergabe	-	-	-	-	14.268
42.22.21.35	Erdverlegung von sonstigen Stromleitungen	-	-	-	-	103.126
42.22.21.36	Verlegung von Fernmeldefreileitungen	-	-	-	-	8.766
42.22.21.37.01	Erdverlegung von Fernmeldeleitungen - öffentliche Auftragsvergabe	-	-	-	-	64.734
42.22.21.37.02	Erdverlegung von Fernmeldeleitungen - private Auftragsvergabe	-	-	-	-	98.880
42.22.21.37	Erdverlegung von Fernmeldeleitungen	-	-	-	-	163.614
42.22.22.43.01	Verlegung v kommun. el. Freileit. (einschließl. zugeh. Arb.) - öff. Auftragsverb.	-	-	-	-	54.830
42.22.22.43.02	Verlegung v kommun. el. Freileit. (einschließl. zugeh. Arb.) - priv. Auftragsverb.	-	-	-	-	22.252
42.22.22.43	Verlegung von kommunalen elektrischen Freileitungen (einschließlich zugehöriger Arbeiten)	-	-	-	-	77.082
42.22.22.44.01	Erdverlegung v. kommun. Stromleit. (einschl. zugeh. Arb.) - öff. Auftragsverg.	-	-	-	-	70.567
42.22.22.44.02	Erdverlegung v. kommun. Stromleit. (einschl. zugeh. Arb.) - priv. Auftragsverg.	-	-	-	-	11.604
42.22.22.44	Erdverlegung von kommunalen Stromleitungen (einschließlich zugehöriger Arbeiten)	-	-	-	-	82.171
42.22.22.45	Verlegung v. kommun. Fernspr.- ua. FM-Freileit. (einschl. zugeh. Arb.)	-	-	-	-	3.891
42.22.22.46.01	Erdverlegung v. kommun. Fernspr.- ua. FM-Freileit. (einschl. zugeh. Arb.) - öff. Auftragsverg.	-	-	-	-	8.038
42.22.22.46.02	Erdverlegung v. kommun. Fernspr.- ua. FM-Freileit. (einschl. zugeh. Arb.) - priv. Auftragsverg.	-	-	-	-	26.706
42.22.22.46	Erdverlegung v. kommun. Fernspr.- ua. FM-Freileit. (einschl. zugeh. Arb.)	-	-	-	-	34.744
42.22.23.10.01	Bau von Kraftwerken - öffentliche Auftragsvergabe	-	-	-	-	55.862
42.22.23.10.02	Bau von Kraftwerken - private Auftragsvergabe	-	-	-	-	64.389
42.22.23.10.03	Adaptierung, Instandhaltung und Instandsetzung von Kraftwerken - öffentliche Auftragsvergabe	-	-	-	-	9.342

Produktionsarten und ÖPRODCOM-Gliederung

ÖPRODCOM-Code	Einheit	Produktionsarten nach dem Güteransatz ¹⁾					
		Technische Gesamtproduktion ³⁾		Gesamtproduktion ⁴⁾		Wirtschaftliche Gesamtproduktion ⁵⁾	
		Menge	Wert in 1.000 EUR	Menge	Wert in 1.000 EUR	Menge	Wert in 1.000 EUR

PRODUKTIONSERGEBNISSE 2017

42.21.21.10.04	-	G	G	G	G	-	22.656
42.21.21.10.05	-	-	98.927	-	98.927	-	99.899
42.21.21.10.06	-	-	135.014	-	135.014	-	135.014
42.21.21.10	-	-	274.445	-	274.445	-	291.376
42.21.22.10.01	-	-	83.307	-	83.307	-	92.607
42.21.22.10.02	-	-	51.703	-	51.703	-	69.717
42.21.22.10	-	-	135.009	-	135.009	-	162.324
42.21.22.20.01	-	-	433.135	-	433.135	-	453.196
42.21.22.20.02	-	-	104.714	-	104.714	-	106.613
42.21.22.20	-	-	537.850	-	537.850	-	559.809
42.21.23.10.01	-	-	30.858	-	30.858	-	33.631
42.21.23.10.02	-	-	31.955	-	31.955	-	41.096
42.21.23.10	-	-	62.813	-	62.813	-	74.727
42.21.24.01.01	-	-	1.795	-	1.795	-	2.540
42.21.24.01.02	-	-	20.826	-	20.826	-	22.848
42.21.24.01	-	-	22.622	-	22.622	-	25.388
42.22.21.33.01	-	-	8.571	-	8.571	-	11.952
42.22.21.33	-	-	8.571	-	8.571	-	11.952
42.22.21.34.01	-	-	63.167	-	63.167	-	67.118
42.22.21.34.02	-	-	28.334	-	28.334	-	28.334
42.22.21.34	-	-	91.501	-	91.501	-	95.451
42.22.21.35.01	-	-	60.071	-	60.071	-	88.858
42.22.21.35.02	-	-	14.182	-	14.182	-	14.268
42.22.21.35	-	-	74.253	-	74.253	-	103.126
42.22.21.36	-	-	4.120	-	4.120	-	8.766
42.22.21.37.01	-	-	49.429	-	49.429	-	64.734
42.22.21.37.02	-	-	56.867	-	56.867	-	98.880
42.22.21.37	-	-	106.295	-	106.295	-	163.614
42.22.22.43.01	-	-	54.830	-	54.830	-	54.830
42.22.22.43.02	-	-	22.252	-	22.252	-	22.252
42.22.22.43	-	-	77.082	-	77.082	-	77.082
42.22.22.44.01	-	-	70.190	-	70.190	-	70.567
42.22.22.44.02	-	-	11.144	-	11.144	-	11.604
42.22.22.44	-	-	81.334	-	81.334	-	82.171
42.22.22.45	-	-	3.891	-	3.891	-	3.891
42.22.22.46.01	-	-	8.038	-	8.038	-	8.038
42.22.22.46.02	-	-	17.889	-	17.889	-	26.706
42.22.22.46	-	-	25.926	-	25.926	-	34.744
42.22.23.10.01	-	-	23.655	-	23.655	-	55.862
42.22.23.10.02	-	-	38.375	-	38.375	-	64.389
42.22.23.10.03	-	-	9.342	-	9.342	-	9.342

Tabelle 6: Menge und Wert der Produktion nach

ÖPRODCOM-Code	Bezeichnung	Produktionsarten nach dem Güteransatz ¹⁾				
		Abgesetzte Produktion ²⁾				
		Einheit	Menge	Einheit	Menge	Wert in 1.000 EUR
PRODUKTIONSERGEBNISSE 2017						
42.22.23.10.04	Adaptierung, Instandhaltung und Instandsetzung von Kraftwerken - private Auftragsvergabe	-	-	-	-	238
42.22.23.10	Bau von Kraftwerken	-	-	-	-	129.831
42.91.20.10.02	Bau v. Küsten-/Hafenanl., Dämmen, Schleusen u.Ä. hydromech. Anl., priv. Auftr.Verg.	-	-	-	-	5.340
42.91.20.10.03	Bauleist. an Dämmen, Kanälen, Bewässerungskanälen, Aquädukten - öff. Auftragsverg.	-	-	-	-	66.387
42.91.20.10.04	Bauleist. an Dämmen, Kanälen, Bewässerungskanälen, Aquädukten - priv. Auftragsverg.	-	-	-	-	9.159
42.91.20.10.05	Bauleist. an Schleusen, Flutwehren u.Ä. hydromechan. Anl. - öff. Auftragsverg.	-	-	-	-	4.225
42.91.20.10	Bau von Küsten- und Hafenanlagen, Dämmen, Schleusen u.Ä. hydromechanischen Anlagen	-	-	-	-	87.002
42.99.21.10.01	Err. v. Bergw. u. ind. Prod.anl. i. Rahmen d. Ind.- u. Ing.hochbaus - öff. Auftragsverg.	-	-	-	-	137
42.99.21.10.02	Err. v. Bergw. u. ind. Prod.anl. i. Rahmen d. Ind.- u. Ing.hochbaus - priv. Auftragsverg.	-	-	-	-	35.423
42.99.21.10.03	Adapt./Inst.s. v. Bergw. u. ind. Prod.anl. i. Rahmen d. Ind.- u. Ing.hochbaus - öff. Auftragsverg.	-	-	-	-	29.344
42.99.21.10.04	Adapt./Inst.s. v. Bergw. u. ind. Prod.anl. i. Rahmen d. Ind.- u. Ing.hochbaus - priv. Auftragsverg.	-	-	-	-	83.324
42.99.21.10	Errichtung v. Bergw. u. ind. Prod.anl. i. Rahmen d. Ind.- u. Ing.hochbaus	-	-	-	-	148.228
42.99.22.10	Errichtung von Gebäuden für Stadien und Sportplätze	-	-	-	-	11.468
42.99.22.21.01	Bauleist. f. Außenanl. v. Stadien u. Sportplätzen - öff. Auftragsverg.	-	-	-	-	7.611
42.99.22.21.02	Bauleist. f. Außenanl. v. Stadien u. Sportplätzen - priv. Auftragsverg.	-	-	-	-	313
42.99.22.21	Bauleistungen für Außenanlagen von Stadien und Sportplätzen	-	-	-	-	7.924
42.99.29.10.01	Tiefbauarbeiten, a.n.g. - öffentliche Auftragsvergabe	-	-	-	-	356.535
42.99.29.10.02	Tiefbauarbeiten, a.n.g. - private Auftragsvergabe	-	-	-	-	211.107
42.99.29.10	Tiefbauarbeiten, a.n.g.	-	-	-	-	567.642
43	VORBEREITENDE BAUSTELLENARBEITEN, LEISTUNGEN DER BAUINSTALLATION UND DES SONSTIGEN AUSBAUGEWERBES					
43.11.10.11.01	Abbrucharbeiten - öffentliche Auftragsvergabe	-	-	-	-	29.849
43.11.10.11.02	Abbrucharbeiten - private Auftragsvergabe	-	-	-	-	95.709
43.11.10.11	Abbrucharbeiten	-	-	-	-	125.558
43.12.11.12	Spreng- und Entrümmerungsarbeiten	-	-	-	-	7.020
43.12.12.21.01	Grabenaushub - öffentliche Auftragsvergabe	-	-	-	-	21.065
43.12.12.21.02	Grabenaushub - private Auftragsvergabe	-	-	-	-	37.559
43.12.12.21	Grabenaushub	-	-	-	-	58.624
43.12.12.23.02	Landgewinnung und -erschließung - private Auftragsvergabe	-	-	-	-	2.531
43.12.12.24.01	Sonstige Aushubarbeiten und Erdbewegungen - öffentliche Auftragsvergabe	-	-	-	-	148.409
43.12.12.24.02	Sonstige Aushubarbeiten und Erdbewegungen - private Auftragsvergabe	-	-	-	-	416.885
43.12.12.24	Sonstige Aushubarbeiten und Erdbewegungen	-	-	-	-	565.294
43.13.10.10.01	Test- und Suchbohrungsarbeiten (ohne Erdöl- und Erdgasbohrungen) - öffentliche Auftragsvergabe	-	-	-	-	6.587
43.13.10.10.02	Test- und Suchbohrungsarbeiten (ohne Erdöl- und Erdgasbohrungen) - private Auftragsvergabe	-	-	-	-	23.835
43.13.10.10	Test- und Suchbohrungsarbeiten (ohne Erdöl- und Erdgasbohrungen)	-	-	-	-	30.422
43.21.10.11	Installation von elektrischen Leitungen und Armaturen in Wohngebäuden	-	-	-	-	780.800
43.21.10.12	Installation von elektrischen Leitungen und Armaturen in Nichtwohngebäuden ua. Bauwerken	-	-	-	-	1.340.692
43.21.10.21	Installation von Feuermeldesystemen und -einrichtungen	-	-	-	-	40.057
43.21.10.31	Installation von Einbruchsicherungen	-	-	-	-	38.358
43.21.10.32	Arb. i. R. d. Install. v. Beleuchtungs-/Signalanl. f. Straßen, Flughäfen u. Häfen	-	-	-	-	20.524
43.21.10.34	Sonstige Elektroinstallationsarbeiten a.n.g.	-	-	-	-	575.854
43.21.10.35	Installation von Hausantennen sowie von SAT-Empfangssystemen	-	-	-	-	14.866
43.21.10.41	Installation von Kommunikationssystemen	-	-	-	-	340.712
43.22.11.25	Install. v. Wasser-/Abwasseranl., inkl. Beseitigung v. Verstopfungen in Entwässerungsrohren	-	-	-	-	1.083.973

Produktionsarten und ÖPRODCOM-Gliederung

ÖPRODCOM-Code	Einheit	Produktionsarten nach dem Güteransatz ¹⁾					
		Technische Gesamtproduktion ³⁾		Gesamtproduktion ⁴⁾		Wirtschaftliche Gesamtproduktion ⁵⁾	
		Menge	Wert in 1.000 EUR	Menge	Wert in 1.000 EUR	Menge	Wert in 1.000 EUR

PRODUKTIONSERGEBNISSE 2017

42.22.23.10.04	-	-	238	-	238	-	238
42.22.23.10	-	-	71.611	-	71.611	-	129.831
42.91.20.10.02	-	-	5.304	-	5.304	-	5.340
42.91.20.10.03	-	-	54.402	-	54.402	-	66.387
42.91.20.10.04	-	-	6.852	-	6.852	-	9.159
42.91.20.10.05	-	G	G	G	G	-	4.225
42.91.20.10	-	-	68.368	-	68.368	-	87.002
42.99.21.10.01	-	-	137	-	137	-	137
42.99.21.10.02	-	-	24.742	-	24.742	-	35.423
42.99.21.10.03	-	-	29.344	-	29.344	-	29.344
42.99.21.10.04	-	-	82.695	-	82.695	-	83.324
42.99.21.10	-	-	136.918	-	136.918	-	148.228
42.99.22.10	-	-	11.468	-	11.468	-	11.468
42.99.22.21.01	-	-	7.611	-	7.611	-	7.611
42.99.22.21.02	-	-	313	-	313	-	313
42.99.22.21	-	-	7.924	-	7.924	-	7.924
42.99.29.10.01	-	-	342.150	-	342.150	-	356.535
42.99.29.10.02	-	-	189.984	-	189.984	-	211.107
42.99.29.10	-	-	532.134	-	532.134	-	567.642

43 VORBEREITENDE BAUSTELLENARBEITEN, LEISTUNGEN DER BAUINSTALLATION UND DES SONSTIGEN AUSBAUWERBES

43.11.10.11.01	-	-	29.386	-	29.386	-	29.849
43.11.10.11.02	-	-	93.634	-	93.634	-	95.709
43.11.10.11	-	-	123.020	-	123.020	-	125.558
43.12.11.12	-	-	7.020	-	7.020	-	7.020
43.12.12.21.01	-	-	21.065	-	21.065	-	21.065
43.12.12.21.02	-	-	37.559	-	37.559	-	37.559
43.12.12.21	-	-	58.624	-	58.624	-	58.624
43.12.12.23.02	-	G	G	G	G	-	2.531
43.12.12.24.01	-	-	137.157	-	137.157	-	148.409
43.12.12.24.02	-	-	408.594	-	408.594	-	416.886
43.12.12.24	-	-	545.751	-	545.751	-	565.294
43.13.10.10.01	-	-	1.115	-	1.115	-	6.587
43.13.10.10.02	-	-	23.370	-	23.370	-	23.835
43.13.10.10	-	-	24.485	-	24.485	-	30.422
43.21.10.11	-	-	-	-	-	-	-
43.21.10.12	-	-	-	-	-	-	-
43.21.10.21	-	-	-	-	-	-	-
43.21.10.31	-	-	-	-	-	-	-
43.21.10.32	-	-	-	-	-	-	-
43.21.10.34	-	-	-	-	-	-	-
43.21.10.35	-	-	-	-	-	-	-
43.21.10.41	-	-	-	-	-	-	-
43.22.11.25	-	-	-	-	-	-	-

Tabelle 6: Menge und Wert der Produktion nach

ÖPRODCOM-Code	Bezeichnung	Produktionsarten nach dem Güteransatz ¹⁾				
		Abgesetzte Produktion ²⁾				
		Einheit	Menge	Einheit	Menge	Wert in 1.000 EUR
43.22.11.30	Installation von Sprinkler-/Gas-/Schaumlöschanlagen f. Brandschutzzwecke sowie Rasensprenganlagen	-	-	-	-	60.339
43.22.12.10	Installation von Heizungen (auch Zentralheizungen) mit Elektro-, Öl- oder Gasbetrieb	-	-	-	-	1.214.440
43.22.12.20	Installation von Lüftungs- und Klimaanlageanlagen	-	-	-	-	757.740
43.22.12.30	Installation von Sonnenwärmekollektoren	-	-	-	-	37.395
43.22.20.30	Gasinstallationsarbeiten	-	-	-	-	114.503
43.29.11.11	Arbeiten zur Dämmung gegen Kälte und Wärme	-	-	-	-	285.088
43.29.11.12	Sonstige Dämmarbeiten	-	-	-	-	41.005
43.29.12.10	Errichtung von Zäunen und Geländern	-	-	-	-	33.185
43.29.19.50	Installation, Einbau, Instandsetzung und Instandhaltung von Aufzügen und Rolltreppen	-	-	-	-	377.810
43.29.19.60	Sonstige Installationsarbeiten a.n.g.	-	-	-	-	73.916
43.31.10.10	Stuck-, Gips- und Verputzarbeiten	-	-	-	-	452.830
43.32.10.20.01	Einbauarb. an Konstr.-/Fert.bauteilen, Ausbauelem., Errichtung v. Fertigbauteilen a. Metall	-	-	-	-	52.631
43.32.10.20.04	Einbau/Mont. v. Türen/Fenster/-rahmen (o. autom./Drehtüren) a. Metall	-	-	-	-	15.900
43.32.10.20.05	Reparatur und Instandhaltung von Konstruktions-, Ausbauelementen und Fertigbauteilen aus Metall	-	-	-	-	6.351
43.32.10.20.06	Sonstige Bauschlosserarbeiten aus Metall a.n.g.	-	-	-	-	51.943
43.32.10.20	Bauschlosserarbeiten aus Metall	-	-	-	-	142.541
43.32.10.30.01	Einbauarb. an Konstr.-/Fert.bauteilen, Ausbauelem., Err. v. Fertigbauteilen a. Holz/Kunstst.	-	-	-	-	85.267
43.32.10.30.02	Einbau und Montage von Büro- und Ladenmöbel aus Holz oder Kunststoff	-	-	-	-	11.356
43.32.10.30.03	Einbau und Montage von Küchenmöbeln aus Holz oder Kunststoff	-	-	-	-	8.472
43.32.10.30.04	Einbau/Mont. v. Treppen/Decken, bewegl. Trennwänden uä. Innenausb. a. Holz/Kunstst.	-	-	-	-	16.117
43.32.10.30.05	Einbau/Mont. v. Türen/Fenster/-rahmen (o. autom./Drehtüren) a. Holz/Kunstst.	-	-	-	-	180.505
43.32.10.30.06	Rep./Instandh. v. Konstr.-/Fertigbauteilen/Ausbauelementen a. Holz/Kunstst.	-	-	-	-	9.110
43.32.10.30.07	Sonstige Bautischlerarbeiten aus Holz/Kunststoff a.n.g.	-	-	-	-	68.432
43.32.10.30	Bautischlerarbeiten aus Holz oder Kunststoff	-	-	-	-	379.260
43.33.10.10	Verlegen von Fußboden- und Wandfliesen oder -platten im Außenbereich	-	-	-	-	37.809
43.33.10.20.01	Ofensetzarbeiten	-	-	-	-	31.886
43.33.10.20.02	Verlegen von sonstigen Fußboden- und Wandfliesen oder -platten im Innenbereich, a.n.g.	-	-	-	-	165.493
43.33.10.20	Verlegen v. Fußboden-/Wandfliesen/-platten i. Innenber. (einschl. Ofensetzarbeiten)	-	-	-	-	197.379
43.33.21.00	Verlegen von Terrazzo-, Marmor-, Granit- oder Schieferböden/Wandverkleidungen	-	-	-	-	4.030
43.33.29.20	Verlegen von elastischen Fußbodenbelägen	-	-	-	-	66.174
43.33.29.30.01	Raumausstattungsarb. textiler und nicht textiler Art (z.B. Anbringen v. Gardinen, Vorhängen etc.)	-	-	-	-	21.166
43.33.29.30.02	Tapezieren und sonstige Wandverkleidearbeiten a.n.g.	-	-	-	-	6.833
43.33.29.30	Tapezieren und sonstige Wandverkleidearbeiten	-	-	-	-	27.999
43.33.29.40	Sonstige Fußbodenverlegearbeiten a.n.g.	-	-	-	-	254.866
43.34.10.10	Außenanstricharbeiten an Gebäuden	-	-	-	-	127.596
43.34.10.20	Innenanstricharbeiten in Gebäuden	-	-	-	-	268.875
43.34.10.30	Sonstige Anstricharbeiten a.n.g.	-	-	-	-	165.137
43.34.20.10	Verglasungsarbeiten	-	-	-	-	97.759
43.39.11.00	Dekorative Arbeiten	-	-	-	-	4.449
43.39.19.10	Anbringung von Akustikplatten, Ziegeln und anderen Baustoffen an Innenwänden und Decken	-	-	-	-	21.858
43.39.19.20	Sonstige Baufertigstellungs- und Ausbauarbeiten (inkl. Reinigung neu fertiggest. Gebäude) a.n.g.	-	-	-	-	277.766
43.91.11.00	Errichtungsarbeiten an Dachstühlen (Zimmerei)	-	-	-	-	610.073
43.91.19.10	Dachdeckungs- und Dachanstricharbeiten	-	-	-	-	438.010
43.91.19.20	Spenglerarbeiten im Außenbereich im Rahmen der Errichtung von Dächern	-	-	-	-	504.165
43.99.10.10	Abdichtungsarbeiten gegen Wasser und Feuchtigkeit (Isolierungsarbeiten)	-	-	-	-	277.393
43.99.20.10.01	Arbeiten im Gerüstbau - öffentliche Auftragsvergabe	-	-	-	-	15.818
43.99.20.10.02	Arbeiten im Gerüstbau - private Auftragsvergabe	-	-	-	-	53.084
43.99.20.10	Arbeiten im Gerüstbau	-	-	-	-	68.901
43.99.30.21	Herstellung von Fundamenten (einschließlich Pfahlgründungen)	-	-	-	-	70.053

Produktionsarten und ÖPRODCOM-Gliederung

ÖPRODCOM-Code	Einheit	Produktionsarten nach dem Güteransatz ¹⁾					
		Technische Gesamtproduktion ³⁾		Gesamtproduktion ⁴⁾		Wirtschaftliche Gesamtproduktion ⁵⁾	
		Menge	Wert in 1.000 EUR	Menge	Wert in 1.000 EUR	Menge	Wert in 1.000 EUR

PRODUKTIONSERGEBNISSE 2017

43.22.11.30	-	-	-	-	-	-	-
43.22.12.10	-	-	-	-	-	-	-
43.22.12.20	-	-	-	-	-	-	-
43.22.12.30	-	-	-	-	-	-	-
43.22.20.30	-	-	-	-	-	-	-
43.29.11.11	-	-	-	-	-	-	-
43.29.11.12	-	-	-	-	-	-	-
43.29.12.10	-	-	-	-	-	-	-
43.29.19.50	-	-	-	-	-	-	-
43.29.19.60	-	-	-	-	-	-	-
43.31.10.10	-	-	-	-	-	-	-
43.32.10.20.01	-	-	-	-	-	-	-
43.32.10.20.04	-	-	-	-	-	-	-
43.32.10.20.05	-	-	-	-	-	-	-
43.32.10.20.06	-	-	-	-	-	-	-
43.32.10.20	-	-	-	-	-	-	-
43.32.10.30.01	-	-	-	-	-	-	-
43.32.10.30.02	-	-	-	-	-	-	-
43.32.10.30.03	-	-	-	-	-	-	-
43.32.10.30.04	-	-	-	-	-	-	-
43.32.10.30.05	-	-	-	-	-	-	-
43.32.10.30.06	-	-	-	-	-	-	-
43.32.10.30.07	-	-	-	-	-	-	-
43.32.10.30	-	-	-	-	-	-	-
43.33.10.10	-	-	-	-	-	-	-
43.33.10.20.01	-	-	-	-	-	-	-
43.33.10.20.02	-	-	-	-	-	-	-
43.33.10.20	-	-	-	-	-	-	-
43.33.21.00	-	-	-	-	-	-	-
43.33.29.20	-	-	-	-	-	-	-
43.33.29.30.01	-	-	-	-	-	-	-
43.33.29.30.02	-	-	-	-	-	-	-
43.33.29.30	-	-	-	-	-	-	-
43.33.29.40	-	-	-	-	-	-	-
43.34.10.10	-	-	-	-	-	-	-
43.34.10.20	-	-	-	-	-	-	-
43.34.10.30	-	-	-	-	-	-	-
43.34.20.10	-	-	-	-	-	-	-
43.39.11.00	-	-	-	-	-	-	-
43.39.19.10	-	-	-	-	-	-	-
43.39.19.20	-	-	-	-	-	-	-
43.91.11.00	-	-	-	-	-	-	-
43.91.19.10	-	-	-	-	-	-	-
43.91.19.20	-	-	-	-	-	-	-
43.99.10.10	-	-	-	-	-	-	-
43.99.20.10.01	-	-	15.818	-	15.818	-	15.818
43.99.20.10.02	-	-	53.084	-	53.084	-	53.084
43.99.20.10	-	-	68.901	-	68.901	-	68.901
43.99.30.21	-	-	65.258	-	65.258	-	70.053

Tabelle 6: Menge und Wert der Produktion nach

ÖPRODCOM-Code	Bezeichnung	Produktionsarten nach dem Güteransatz ¹⁾				
		Abgesetzte Produktion ²⁾				
		Einheit	Menge	Einheit	Menge	Wert in 1.000 EUR
43.99.40.31	Stahlbetonarbeiten, nur von auf Stahlbetonarbeiten spezialisierten Firmen	-	-	-	-	147.412
43.99.40.32.01	Sonst. Betonarb., nur v. a. sonst. Betonarb. spezial. Firmen - öff. Auftragsverg.	-	-	-	-	9.180
43.99.40.32.02	Sonst. Betonarb., nur v. a. sonst. Betonarb. spezial. Firmen - priv. Auftragsverg.	-	-	-	-	33.809
43.99.40.32	Sonstige Betonarbeiten, nur von auf sonstige Betonarbeiten spezialisierte Firmen	-	-	-	-	42.989
43.99.50.41.01	Stahlbauarb. an Geb. (nur v. a. Stahlbauarb. spezial. Firmen) - öff. Auftragsverg.	-	-	-	-	21.283
43.99.50.41.02	Stahlbauarb. an Geb. (nur v. a. Stahlbauarb. spezial. Firmen) - priv. Auftragsverg.	-	-	-	-	162.308
43.99.50.41	Sonstige Stahlbauarbeiten, nur von auf sonstige Stahlbauarbeiten spezialisierte Firmen	-	-	-	-	183.592
43.99.50.42.01	Sonst. Stahlbauarb., nur v. a. sonst. Stahlbauarb. spezial. Firmen - öff. Auftragsverg.	-	-	-	-	11.881
43.99.50.42.02	Sonst. Stahlbauarb., nur v. a. sonst. Stahlbauarb. spezial. Firmen - priv. Auftragsverg.	-	-	-	-	71.122
43.99.50.42	Stahlbauarbeiten an Gebäuden (nur von auf Stahlbauarbeiten spezialisierten Firmen)	-	-	-	-	83.003
43.99.50.91.01	Installation, Auf- bzw. Einbau und Montage von selbst produzierten Metallkonstruktionen	-	-	-	-	163.943
43.99.50.91.02	Install., Auf-/Einbau/Mont. v. Konstr.teilen, wie vorgearbeitete Bleche, Profile uä. a. Metall	-	-	-	-	74.790
43.99.50.91	Install./Auf-/Einbau/Montage selbst prod. Metallkonstr./-teilen	-	-	-	-	238.732
43.99.60.50	Maurerarbeiten mit Ziegeln, Steinen, Blöcken, Pflastern und andere Maurerarbeiten	-	-	-	-	85.789
43.99.70.40	Rep./Instandh. v. Konstr.-/Fertigbauteilen, Ausbauelementen u. Fertigteilen a. Holz (n. Möbel)	-	-	-	-	18.631
43.99.70.50	Einbau, Errichten und Zusammensetzen von vorgefertigten Trag- und Bauwerken	-	-	-	-	21.548
43.99.90.10	Nassbaggern und sonstige Wasserbauarbeiten	-	-	-	-	2.436
43.99.90.62.01	Sonstige Arbeiten im Spezialbau und sonstigen Tiefbau a.n.g. - öffentliche Auftragsvergabe	-	-	-	-	295.912
43.99.90.62.02	Sonstige Arbeiten im Spezialbau und sonstigen Tiefbau a.n.g. - private Auftragsvergabe	-	-	-	-	307.556
43.99.90.62	Sonstige Arbeiten im Spezialbau und sonstigen Tiefbau a.n.g.	-	-	-	-	603.469
43.99.90.70	Vermietung von Baumaschinen und -geräten mit Bedienungspersonal	-	-	-	-	232.132
44	SONSTIGE LEISTUNGEN IM RAHMEN DES PRODUZIERENDEN BEREICHS, ANDERWEITIG NICHT ZUORDENBAR					
44.13.00.90	Sonstige Leistungen im Rahmen der Herstellung von Textilien, anderweitig nicht zuordenbar	-	-	-	-	4.641
44.16.00.90	Sonstige Leist. im Rahmen der Herstellung von Holz, Flecht-/Korb-/Korkwaren (ex. Möbel), ang.	-	-	-	-	3.280
44.19.00.90	Sonst. Leistungen i. R. d. Kokerei u. Mineralölverarb., ang.	-	-	-	-	15.217
44.20.00.90	Sonstige Leistungen im Rahmen der Herstellung von Chemikalien und chemischen Erzeugnissen, a.n.g.	-	-	-	-	28.389
44.22.00.90	Sonstige Leistungen im Rahmen der Herstellung von Gummi- und Kunststoffwaren, a.n.g.	-	-	-	-	19.110
44.23.00.90	Sonst. Leistungen i. Rahmen d. Herst. u. Bearb. v. Glas u.d. Herst. v. Waren a. Steinen u. Erden ang.	-	-	-	-	24.734
44.24.00.90	Sonstige Leistungen im Rahmen der Metallerzeugung und -bearbeitung, ang.	-	-	-	-	105.568
44.25.00.90	Sonstige Leistungen im Rahmen der Herstellung von Metallerzeugnissen, a.n.g.	-	-	-	-	125.162
44.27.00.90	Sonstige Leistungen im Rahmen des Maschinenbaus, a.n.g.	-	-	-	-	55.038
44.27.11.10	Trafostat./-anl., Umformeranl., Windkraftanl. u. sonst. Anl.	-	-	-	-	281.583
44.27.12.10	Elektrizitätsverteilungs- und -schaltanlagen	-	-	-	-	48.715
44.28.00.90	Sonstige Leistungen im Rahmen des Maschinenbaus, a.n.g.	-	-	-	-	21.825
44.28.11.10	Turbinenanlagen und Anlagen kombinierter Kraftmaschinen	-	-	-	-	50.142
44.28.22.10	Kran-, Hub- u. Stapelanlagen, Be- u. Entladeanlagen sowie Förderanlagen (ausgen.f. Bergwerke)	-	-	-	-	750.994
44.28.25.10	Kälte-/Lufttechn. Anl. f. ind.-gewerbl. Zwecke (wie Großklima-, Kühlanl. uÄ.)	-	-	-	-	92.737
44.28.29.11	Filter-, Reinig.-, Destill.-, Rektifizier-, Zentrifug.anlagen, Anl. z. Beh. v. Stoffen, Anl. ang.	-	-	-	-	123.649
44.28.41.10	Anlagen z. Holz- u. Metallbearbeitung ua. werktechnische Anlagen (wie Schweißgroßanlagen uä.)	-	-	-	-	12.926

Produktionsarten und ÖPRODCOM-Gliederung

ÖPRODCOM-Code	Einheit	Produktionsarten nach dem Güteransatz ¹⁾					
		Technische Gesamtproduktion ³⁾		Gesamtproduktion ⁴⁾		Wirtschaftliche Gesamtproduktion ⁵⁾	
		Menge	Wert in 1.000 EUR	Menge	Wert in 1.000 EUR	Menge	Wert in 1.000 EUR

PRODUKTIONSERGEBNISSE 2017

43.99.40.31	-	-	143.611	-	143.611	-	147.412
43.99.40.32.01	-	-	9.180	-	9.180	-	9.180
43.99.40.32.02	-	-	32.910	-	32.910	-	33.809
43.99.40.32	-	-	42.089	-	42.089	-	42.989
43.99.50.41.01	-	-	21.283	-	21.283	-	21.283
43.99.50.41.02	-	-	160.516	-	160.516	-	162.308
43.99.50.41	-	-	181.799	-	181.799	-	183.592
43.99.50.42.01	-	-	11.881	-	11.881	-	11.881
43.99.50.42.02	-	-	70.533	-	70.533	-	71.121
43.99.50.42	-	-	82.414	-	82.414	-	83.002
43.99.50.91.01	-	-	163.629	-	163.629	-	163.943
43.99.50.91.02	-	-	74.790	-	74.790	-	74.790
43.99.50.91	-	-	238.418	-	238.418	-	238.732
43.99.60.50	-	-	85.789	-	85.789	-	85.789
43.99.70.40	-	-	18.631	-	18.631	-	18.631
43.99.70.50	-	-	21.548	-	21.548	-	21.548
43.99.90.10	-	-	2.436	-	2.436	-	2.436
43.99.90.62.01	-	-	293.799	-	293.799	-	295.912
43.99.90.62.02	-	-	307.031	-	307.031	-	307.556
43.99.90.62	-	-	600.830	-	600.830	-	603.469
43.99.90.70	-	-	230.346	-	230.346	-	232.132

44 SONSTIGE LEISTUNGEN IM RAHMEN DES PRODUZIERENDEN BEREICHS, ANDERWEITIG NICHT ZUORDENBAR

44.13.00.90	-	-	4.641	-	4.641	-	4.641
44.16.00.90	-	-	3.280	-	3.280	-	3.280
44.19.00.90	-	-	15.217	-	15.217	-	15.217
44.20.00.90	-	-	28.389	-	28.389	-	28.389
44.22.00.90	-	-	19.110	-	19.110	-	19.110
44.23.00.90	-	-	24.734	-	24.734	-	24.734
44.24.00.90	-	-	105.568	-	105.568	-	105.568
44.25.00.90	-	-	125.163	-	125.163	-	125.163
44.27.00.90	-	-	55.038	-	55.038	-	55.038
44.27.11.10	-	-	281.583	-	281.583	-	281.583
44.27.12.10	-	-	48.715	-	48.715	-	48.715
44.28.00.90	-	-	21.825	-	21.825	-	21.825
44.28.11.10	-	-	50.142	-	50.142	-	50.142
44.28.22.10	-	-	750.994	-	750.994	-	750.994
44.28.25.10	-	-	92.737	-	92.737	-	92.737
44.28.29.11	-	-	123.649	-	123.649	-	123.649
44.28.41.10	-	-	12.926	-	12.926	-	12.926

Tabelle 6: Menge und Wert der Produktion nach

ÖPRODCOM-Code	Bezeichnung	Produktionsarten nach dem Güteransatz ¹⁾				
		Abgesetzte Produktion ²⁾				
		Einheit	Menge	Einheit	Menge	Wert in 1.000 EUR
PRODUKTIONSERGEBNISSE 2017						
44.28.92.10	Bergwerks-, Gesteinsaufber., Tiefbohr-, Stetigförd., Tunnelbohr-, Bau-(stoff-)Glashüttenanl. u.Ä.,	-	-	-	-	144.130
44.28.93.10	Anlagen für die Nahrungs- und Genussmittelerzeugung, die Getränkeherstellung und Tabakverarbeitung	-	-	-	-	37.087
44.28.96.10	Anlagen für die Bearbeitung von Kunststoffen	-	-	-	-	122.953
44.28.99.14	Fertigungsstraßen und sonstige Industrieanlagen a.n.g.	-	-	-	-	557.264
44.29.00.90	Sonstige Leistungen im Rahmen der Herstellung von Kraftwagen und Kraftwagenteilen, a.n.g.	-	-	-	-	73.326
44.31.00.90	Sonst. Leist. i.R. d. Herst. v. Möbeln, Schmuck, Musikinstr., Sportger., Spielwaren, sonst.Erz. ang.	-	-	-	-	8.600
44.41.00.90	Sonstige Leistungen im Rahmen des Hochbaus, anderweitig nicht zuordenbar	-	-	-	-	15.891
44.43.00.90	Sonst. Leist. im Rahmen d. Vorber. Baustellenarb./-install. u. d. Sonst. Ausbaugewerbes, ang.	-	-	-	-	2.552
44.90.90.90	Sonstige Leistungen im Rahmen des Produzierenden Bereichs, anderweitig nicht zuordenbar	-	-	-	-	352.100
45	DIENSTLEISTUNGEN DES HANDELS MIT KRAFTFAHRZEUGEN, INSTANDHALTUNGS-/REPARATURARB. AN KFZ.					
45.00.00.20	Facheinzelhandel mit Kraftfahrzeugen	-	-	-	-	37.682
45.00.00.30	Instandhaltungs- und Reparaturarbeiten an Kraftfahrzeuge	-	-	-	-	46.807
45.00.00.70	Großhandel mit Kraftwagenteilen und -zubehör	-	-	-	-	152.374
45.00.00.80	Facheinzelhandel mit Kraftwagenteilen und -zubehör	-	-	-	-	27.352
46	GROßHANDELSLEISTUNGEN (OHNE HANDEL MIT KRAFTFAHRZEUGEN)					
46.00.00.10	Handelsvermittlung (ohne Handelsvermittlung von Kraftfahrzeugen)	-	-	-	-	14.017
46.00.00.20	Großhandel mit festen Brennstoffen und Mineralölerzeugnissen	-	-	-	-	2.581.854
46.00.00.30	Sonstiger Großhandel a. n. g. (ohne Handel mit Kraftfahrzeugen)	-	-	-	-	12.782.774
47	EINZELHANDELSLEISTUNGEN (OHNE HANDEL MIT KRAFTFAHRZEUGEN)					
47.00.00.10	Tankstellenleistungen, Einzelhandel mit Heizöl, Flaschengas, Kohle und Brennholz	-	-	-	-	39.607
47.00.00.20	Sonstiger Einzelhandel a. n. g.	-	-	-	-	1.966.249
49	LANDVERKEHRS- UND TRANSPORTLEISTUNGEN IN ROHRFERNLEITUNGEN					
49.00.00.10	Spez. Orts-/Nahverk.sleist. o. Bahnen, z.B. Schulbusse, Zubringerdienste n. festen Fahrplan	-	-	-	-	13.683
49.00.00.70	Güterbeförderung im Straßenverkehr	-	-	-	-	202.439
49.00.00.90	Sonstige Beförderung a. n. g.	-	-	-	-	8.010
52	LAGEREI- UND MIT DEM VERKEHR VERBUNDENE DIENSTLEISTUNGEN					
52.00.00.10	Lagerei, wie der Betrieb von Kühlhäusern, Tank- und sonstigen Lagern	-	-	-	-	120.314
52.00.00.50	Sonstiger Frachtschlag	-	-	-	-	48.257
52.00.00.60	Sonstige mit dem Verkehr verbundene Dienstleistungen a. n. g.	-	-	-	-	17.034
53	POSTDIENSTLEISTUNGEN UND PRIVATE KURIERDIENSTLEISTUNGEN					
53.00.00.10	Post- und private Kurierdienste	-	-	-	-	124
55	BEHERBERGUNGSDIENSTLEISTUNGEN					
55.10.10.10	Beherbergungsleistungen von Hotels, Gasthöfen, Pensionen uä. Beherbergungsstätten	-	-	-	-	2.722
56	DIENSTLEISTUNGEN VON RESTAURANTS, GASTSTÄTTEN, IMBISSTUBEN, CAFÉS, EISSALONS U. Ä.					
56.10.10.10	Dienstleistungen von Restaurants und Imbissstuben	-	-	-	-	98.822
56.21.10.10	Cateringleistungen	-	-	-	-	10.747

Produktionsarten und ÖPRODCOM-Gliederung

ÖPRODCOM-Code	Einheit	Produktionsarten nach dem Güteransatz ¹⁾					
		Technische Gesamtproduktion ³⁾		Gesamtproduktion ⁴⁾		Wirtschaftliche Gesamtproduktion ⁵⁾	
		Menge	Wert in 1.000 EUR	Menge	Wert in 1.000 EUR	Menge	Wert in 1.000 EUR

PRODUKTIONSERGEBNISSE 2017

44.28.92.10	-	-	144.130	-	144.130	-	144.130
44.28.93.10	-	-	37.087	-	37.087	-	37.087
44.28.96.10	-	-	117.515	-	117.515	-	117.515
44.28.99.14	-	-	557.264	-	557.264	-	557.264
44.29.00.90	-	-	73.326	-	73.326	-	73.326
44.31.00.90	-	-	8.600	-	8.600	-	8.600
44.41.00.90	-	-	15.891	-	15.891	-	15.891
44.43.00.90	-	-	-	-	-	-	-
44.90.90.90	-	-	351.310	-	351.310	-	351.310
45	DIENSTLEISTUNGEN DES HANDELS MIT KRAFTFAHRZEUGEN, INSTANDHALTUNGS-/REPARATURARB. AN KFZ.						
45.00.00.20	-	-	-	-	-	-	-
45.00.00.30	-	-	-	-	-	-	-
45.00.00.70	-	-	-	-	-	-	-
45.00.00.80	-	-	-	-	-	-	-
46	GROßHANDELSLEISTUNGEN (OHNE HANDEL MIT KRAFTFAHRZEUGEN)						
46.00.00.10	-	-	-	-	-	-	-
46.00.00.20	-	-	-	-	-	-	-
46.00.00.30	-	-	-	-	-	-	-
47	EINZELHANDELSLEISTUNGEN (OHNE HANDEL MIT KRAFTFAHRZEUGEN)						
47.00.00.10	-	-	-	-	-	-	-
47.00.00.20	-	-	-	-	-	-	-
49	LANDVERKEHRS- UND TRANSPORTLEISTUNGEN IN ROHRFERNLEITUNGEN						
49.00.00.10	-	-	-	-	-	-	-
49.00.00.70	-	-	-	-	-	-	-
49.00.00.90	-	-	-	-	-	-	-
52	LAGEREI- UND MIT DEM VERKEHR VERBUNDENE DIENSTLEISTUNGEN						
52.00.00.10	-	-	-	-	-	-	-
52.00.00.50	-	-	-	-	-	-	-
52.00.00.60	-	-	-	-	-	-	-
53	POSTDIENSTLEISTUNGEN UND PRIVATE KURIERDIENSTLEISTUNGEN						
53.00.00.10	-	-	-	-	-	-	-
55	BEHERBERGUNGSDIENSTLEISTUNGEN						
55.10.10.10	-	-	-	-	-	-	-
56	DIENSTLEISTUNGEN VON RESTAURANTS, GASTSTÄTTEN, IMBISSSTUBEN, CAFÉS, EISSALONS U. Ä.						
56.10.10.10	-	-	-	-	-	-	-
56.21.10.10	-	-	-	-	-	-	-

Tabelle 6: Menge und Wert der Produktion nach

ÖPRODCOM-Code	Bezeichnung	Produktionsarten nach dem Güteransatz ¹⁾				
		Abgesetzte Produktion ²⁾				
		Einheit	Menge	Einheit	Menge	Wert in 1.000 EUR
PRODUKTIONSERGEBNISSE 2017						
56.29.00.10	Sonstige Bewirtschaftungsleistungen mit Speisen (einschließlich Kantinen)	-	-	-	-	2.038
56.30.10.10	Ausschank von Getränken	-	-	-	-	1.419
58	DIENSTLEISTUNGEN DES VERLAGSWESENS					
58.19.00.10	Verlegen sonstiger Druckerzeugnisse	-	-	-	-	13.856
58.29.00.10	Verlegen sonst. Software (system-/Anw.software, verpackt/Downloads/online)	-	-	-	-	20.802
61	FERNMELEDEDIENSTLEISTUNGEN					
61.10.00.20	Internet-Telekommunikation	-	-	-	-	573
61.10.00.30	Heimverteilung von Programmen über Leitungsinfrastrukturen, Pay-per-View	-	-	-	-	2.643
62	DIENSTLEISTUNGEN DER EDV-PROGRAMMIERUNG UND -BERATUNG UND DAMIT VERBUNDENE DIENSTLEISTUNGEN					
62.01.10.10	Entwicklung v. Syst.software/Benutzerdienstprogr. IT-Design/-Entw. f. Netze/Syst.	-	-	-	-	11.876
62.01.20.10	Software (Originale)	-	-	-	-	1.455
68	DIENSTLEISTUNGEN DES GRUNDSTÜCKS- UND WOHNUNGSWESENS					
68.10.10.10	Kauf und Verkauf von eigenen Grundstücken, Gebäuden und Wohnungen	-	-	-	-	20.062
68.20.00.10	Vermietung/Verpachtung v. eig./geleaste Grundstücken, Gebäuden und Wohnungen	-	-	-	-	189.568
68.31.00.10	Vermittlung von Grundstücken, Gebäuden und Wohnungen	-	-	-	-	571
68.32.00.10	Verwaltung von Grundstücken, Gebäuden und Wohnungen	-	-	-	-	8.145
70	DIENSTLEISTUNGEN DER VERWALTUNG/FÜHRUNG VON UNTERNEHMEN/BETRIEBEN, UNTERNEHMENSBERATUNGSLEIST.					
70.10.10.10	Verwaltung und Führung von Unternehmen und Betrieben	-	-	-	-	78.435
70.22.10.10	Berat. in Untern.Führung (o. Bauwesen) (insb. Gen.unt.ern.leist.)	-	-	-	-	53.065
71	DIENSTLEISTUNGEN VON ARCHITEKTUR-/INGENIEURBÜROS U.D. TECHN./PHYSIKAL./CHEM. UNTERSUCHUNG					
71.11.00.10	Architektenleist. (Pläne/Zeichnungen, Städte-/Raumplanungsleist., Landschaftsgestaltung)	-	-	-	-	2.329
71.12.10.10	Ing.leist. F. Bau-/Kraftwerks-/Verkehrs-/Abf.bewirtschaft.-/Wasservers. uä. Projekte	-	-	-	-	255.967
71.20.00.10	Technische, physikalische und chemische Untersuchungen	-	-	-	-	92.080
74	SONSTIGE FREIBERUFLICHE, WISSENSCHAFTLICHE UND TECHNISCHE DIENSTLEISTUNGEN					
74.10.00.10	Spezielle Dienstleistungen im Bereich Design (Innenausstattung, Industriedesign etc.)	-	-	-	-	271.636
74.90.00.10	Sonstige freiberufliche, wissenschaftliche und technische Dienstleistungen, a. n. g.	-	-	-	-	1.923
77	DIENSTLEISTUNGEN DER VERMIETUNG VON BEWEGLICHEN SACHEN					
77.12.00.10	Leasing (ohne Finanzierungsleasing) oder Vermietung von Lastkraftwagen	-	-	-	-	14.001
77.29.00.10	Vermietung und des Leasings von sonstigen Gebrauchsgütern	-	-	-	-	733
77.32.10.10	Vermietung und Leasing von Baumaschinen und -geräten	-	-	-	-	47.906
77.33.00.10	Vermietung u. Leasing von Büromaschinen, Datenverarbeitungsgeräten und -einrichtungen	-	-	-	-	337
77.39.00.10	Vermietung/Leasing sonst. Maschinen, Geräte und Sachanlagen, a. n. g.	-	-	-	-	164.442

Produktionsarten und ÖPRODCOM-Gliederung

ÖPRODCOM-Code	Einheit	Produktionsarten nach dem Güteransatz ¹⁾					
		Technische Gesamtproduktion ³⁾		Gesamtproduktion ⁴⁾		Wirtschaftliche Gesamtproduktion ⁵⁾	
		Menge	Wert in 1.000 EUR	Menge	Wert in 1.000 EUR	Menge	Wert in 1.000 EUR

PRODUKTIONSERGEBNISSE 2017

56.29.00.10	-	-	-	-	-	-	-
56.30.10.10	-	-	-	-	-	-	-
58	DIENSTLEISTUNGEN DES VERLAGSWESENS						
58.19.00.10	-	-	-	-	-	-	-
58.29.00.10	-	-	-	-	-	-	-
61	FERNMELEDIENSTLEISTUNGEN						
61.10.00.20	-	-	-	-	-	-	-
61.10.00.30	-	-	-	-	-	-	-
62	DIENSTLEISTUNGEN DER EDV-PROGRAMMIERUNG UND -BERATUNG UND DAMIT VERBUNDENE DIENSTLEISTUNGEN						
62.01.10.10	-	-	-	-	-	-	-
62.01.20.10	-	-	-	-	-	-	-
68	DIENSTLEISTUNGEN DES GRUNDSTÜCKS- UND WOHNUNGSWESENS						
68.10.10.10	-	-	-	-	-	-	-
68.20.00.10	-	-	-	-	-	-	-
68.31.00.10	-	-	-	-	-	-	-
68.32.00.10	-	-	-	-	-	-	-
70	DIENSTLEISTUNGEN DER VERWALTUNG/FÜHRUNG VON UNTERNEHMEN/BETRIEBEN,						
70.10.10.10	-	-	-	-	-	-	-
70.22.10.10	-	-	-	-	-	-	-
71	DIENSTLEISTUNGEN VON ARCHITEKTUR-/INGENIEURBÜROS U.D. TECHN./PHYSIKAL./CHEM. UNTERSUCHUNG						
71.11.00.10	-	-	-	-	-	-	-
71.12.10.10	-	-	-	-	-	-	-
71.20.00.10	-	-	-	-	-	-	-
74	SONSTIGE FREIBERUFLICHE, WISSENSCHAFTLICHE UND TECHNISCHE DIENSTLEISTUNGEN						
74.10.00.10	-	-	-	-	-	-	-
74.90.00.10	-	-	-	-	-	-	-
77	DIENSTLEISTUNGEN DER VERMIETUNG VON BEWEGLICHEN SACHEN						
77.12.00.10	-	-	-	-	-	-	-
77.29.00.10	-	-	-	-	-	-	-
77.32.10.10	-	-	-	-	-	-	-
77.33.00.10	-	-	-	-	-	-	-
77.39.00.10	-	-	-	-	-	-	-

Tabelle 6: Menge und Wert der Produktion nach

ÖPRODCOM-Code	Bezeichnung	Produktionsarten nach dem Güteransatz ¹⁾				
		Abgesetzte Produktion ²⁾				
		Einheit	Menge	Einheit	Menge	Wert in 1.000 EUR
78	DIENTSTLEISTUNGEN DER VERMITTLUNG UND ÜBERLASSUNG VON ARBEITSKRÄFTEN UND DES PERSONALMANAGEMENTS					
78.10.00.10	Vermittlung von Arbeitskräften	-	-	-	-	2.844
78.20.00.10	Befristete Überlassung von Arbeitskräften	-	-	-	-	260.501
78.30.10.10	Externes Personalmanagement	-	-	-	-	37.896
81	DIENTSTLEISTUNGEN DES ANLAGENMANAGEMENTS UND DES GARTEN- UND LANDSCHAFTSBAUS					
81.10.10.10	Dienstleistungen des Anlagenmanagements	-	-	-	-	87.723
81.21.00.10	Allgemeine Gebäudereinigung	-	-	-	-	664
81.22.00.10	Reinigung von Gebäuden, Inventar und Verkehrsmitteln	-	-	-	-	2.857
81.22.12.10	Außenreinigungsleistungen an Gebäuden aller Art	-	-	-	-	1.803
81.29.00.10	Sonstige Reinigungsleistungen a. n. g.	-	-	-	-	13.686
81.30.10.10	Dienstleistungen des Garten- und Landschaftsbaus	-	-	-	-	1.612
82	WIRTSCHAFTLICHE DIENSTLEISTUNGEN FÜR UNTERNEHMEN UND PRIVATPERSONEN, A. N. G.					
82.92.10.10	Abfüll- und Verpackungstätigkeit an Waren f. Dritte	-	-	-	-	155.528
85	ERZIEHUNGS- UND UNTERRICHTSDIENSTLEISTUNGEN					
85.52.10.10	Ausbildung, Einschulung und Fortbildung von Arbeitnehmern anderer Unternehmen	-	-	-	-	1.886
93	DIENTSTLEISTUNGEN DES SPORTS, DER UNTERHALTUNG UND DER ERHOLUNG					
93.21.10.10	Betrieb von Vergnügungs- und Themenparks	-	-	-	-	7.164
95	REPARATURARBEITEN AN DATENVERARBEITUNGSGERÄTEN UND GEBRAUCHSGÜTERN					
95.21.10.10	Reparaturarbeiten an Unterhaltungselektronik	-	-	-	-	4.649
95.22.10.10	Reparaturarbeiten an elektrischen Haushalts- und Gartengeräten	-	-	-	-	4.497
95.24.10.10	Rep.arb.an sonst. Möbeln/Einrichtungsgegenst. (Zimmer-/Geschäftseinricht., Maßfert. u.Ä.)	-	-	-	-	12.609
95.29.13.10	Reparatur- und Instandhaltungsarbeiten an Musikinstrumenten	-	-	-	-	3.626
95.29.19.10.03	Reparaturarbeiten an sonstigen Gebrauchsgütern, a.n.g.	-	-	-	-	2.197
95.29.19.10	Reparaturarbeiten an sonstigen Gebrauchsgütern, a. n. g.	-	-	-	-	2.197
96	SONSTIGE ÜBERWIEGEND PERSÖNLICHE DIENSTLEISTUNGEN					
96.03.10.10	Dienstleistungen des Bestattungswesens	-	-	-	-	13.175

Q: Statistik Austria.

- 'G' geheim; - ' ' Wert nicht vorhanden.

1) Nur charakteristische Produktion, d.h. Aggregation über alle gleichartig klassifizierten Güter, unabhängig von der Klassifikation der sie erzeugenden Meldeeinheiten.

2) Abgesetzte Produktion ... die bis Ende der Berichtsperiode realisierten Verkäufe an Dritte (nicht unternehmensinterne Lieferungen und Leistungen!).

3) Technische Gesamtproduktion alle zum Verkauf an Dritte oder zur Weiterverarbeitung in einer anderen Einheit desselben Unternehmens bestimmten, selbst (oder im Lohnauftrag des Unternehmens) hergestellten Erzeugnisse, bestehend aus den Produktionsarten:

Eigenproduktion für den Absatz bestimmt plus Eigenproduktion für unternehmensinterne Lieferungen und Leistungen plus durchgeführte Lohnarbeit.

4) Gesamtproduktion Technische Gesamtproduktion plus Eigenproduktion für den Wiedereinsatz im selben Betrieb.

5) Wirtschaftliche Gesamtproduktion Eigenproduktion für den Absatz bestimmt plus Eigenproduktion für unternehmensinterne Lieferungen und Leistungen plus vergebene Lohnarbeit.

Produktionsarten und ÖPRODCOM-Gliederung

ÖPRODCOM-Code	Einheit	Produktionsarten nach dem Güteransatz ¹⁾					
		Technische Gesamtproduktion ³⁾		Gesamtproduktion ⁴⁾		Wirtschaftliche Gesamtproduktion ⁵⁾	
		Menge	Wert in 1.000 EUR	Menge	Wert in 1.000 EUR	Menge	Wert in 1.000 EUR

PRODUKTIONSERGEBNISSE 2017
78 DIENSTLEISTUNGEN DER VERMITTLUNG UND ÜBERLASSUNG VON ARBEITSKRÄFTEN UND DES

78.10.00.10	-	-	-	-	-	-	-
78.20.00.10	-	-	-	-	-	-	-
78.30.10.10	-	-	-	-	-	-	-

81 DIENSTLEISTUNGEN DES ANLAGENMANAGEMENTS UND DES GARTEN- UND LANDSCHAFTSBAUS

81.10.10.10	-	-	-	-	-	-	-
81.21.00.10	-	-	-	-	-	-	-
81.22.00.10	-	-	-	-	-	-	-
81.22.12.10	-	-	-	-	-	-	-
81.29.00.10	-	-	-	-	-	-	-
81.30.10.10	-	-	-	-	-	-	-

82 WIRTSCHAFTLICHE DIENSTLEISTUNGEN FÜR UNTERNEHMEN UND PRIVATPERSONEN, A. N. G.

82.92.10.10	-	-	-	-	-	-	-
-------------	---	---	---	---	---	---	---

85 ERZIEHUNGS- UND UNTERRICHTSDIENSTLEISTUNGEN

85.52.10.10	-	-	-	-	-	-	-
-------------	---	---	---	---	---	---	---

93 DIENSTLEISTUNGEN DES SPORTS, DER UNTERHALTUNG UND DER ERHOLUNG

93.21.10.10	-	-	-	-	-	-	-
-------------	---	---	---	---	---	---	---

95 REPARATURARBEITEN AN DATENVERARBEITUNGSGERÄTEN UND GEBRAUCHSGÜTERN

95.21.10.10	-	-	-	-	-	-	-
95.22.10.10	-	-	-	-	-	-	-
95.24.10.10	-	-	-	-	-	-	-
95.29.13.10	-	-	-	-	-	-	-
95.29.19.10.03	-	-	-	-	-	-	-
95.29.19.10	-	-	-	-	-	-	-

96 SONSTIGE ÜBERWIEGEND PERSÖNLICHE DIENSTLEISTUNGEN

96.03.10.10	-	-	-	-	-	-	-
-------------	---	---	---	---	---	---	---

Q: Statistik Austria.

- 'G' geheim; - '!' Wert nicht vorhanden.

1) Nur charakteristische Produktion, d.h. Aggregation über alle gleichartig klassifizierten Güter, unabhängig von der Klassifikation der sie erzeugenden Meldeeinheiten.

2) Abgesetzte Produktion ... die bis Ende der Berichtsperiode realisierten Verkäufe an Dritte (nicht unternehmensinterne Lieferungen und Leistungen!).

3) Technische Gesamtproduktion alle zum Verkauf an Dritte oder zur Weiterverarbeitung in einer anderen Einheit desselben Unternehmens bestimmten, selbst (oder im Lohnauftrag des Unternehmens) hergestellten Erzeugnisse, bestehend aus den Produktionsarten:

Eigenproduktion für den Absatz bestimmt plus Eigenproduktion für unternehmensinterne Lieferungen und Leistungen plus durchgeführte Lohnarbeit.

4) Gesamtproduktion Technische Gesamtproduktion plus Eigenproduktion für den Wiedereinsatz im selben Betrieb.

5) Wirtschaftliche Gesamtproduktion Eigenproduktion für den Absatz bestimmt plus Eigenproduktion für unternehmensinterne Lieferungen und Leistungen plus vergebene Lohnarbeit.